

ပြည်ထောင်စုသမ္မတ မြန်မာနိုင်ငံတော်
စိုက်ပျိုးရေး၊ မွေးမြူရေးနှင့် ဆည်မြောင်းဝန်ကြီးဌာန
ကျေးလက်ဒေသဖွံ့ဖြိုးတိုးတက်ရေး ဦးစီးဌာန
နွားထိုးကြီးမြို့နယ်



လူထုပဟိုပြုစီမံကိန်း (စတုတ္ထ နှစ် စက်ဝန်း)



Village Development Plan (VDP)
စိန်ပန်ကန်အုပ်စု၊ တောကန်ကြီးကျေးရွာ

၂၀၂၀ခုနှစ်

နားထိုးကြီးမြို့

မာတိကာ

- ၁။ မြို့နယ်မြေပုံ
- ၂။ ကျေးရွာမြေပုံ (တည်နေရာ)
- ၃။ အုပ်စုတွင်ပါဝင်သော ကျေးရွာများစာရင်း
- ၄။ ကျေးရွာအခြေခံအချက်အလက်များ
- ၅။ လူထုပူးပေါင်းပါဝင်သော လူမှုဆန်းစစ်ခြင်းနှင့် အကဲဖြတ်ခြင်း လုပ်ငန်းစဉ် (PSA/PRA) အကျဉ်းချုပ်ဇယား။
- ၆။ ကျေးရွာဖွံ့ဖြိုးရေးအစီအစဉ်အတွက် အသုံးပြုခဲ့သော PRA tools များနှင့် တစ်ခုချင်းစီအတွက် သုံးသပ်ချက်များ။
- ၇။ ကော်မတီဝင်များ ရွေးချယ်ခြင်းနှင့် ကျေးရွာဖွံ့ဖြိုးမှုအစီအစဉ် ဆောင်ရွက်မှု မှတ်တမ်းခါတ်ပုံများ။
- ၈။ ကျေးရွာကော်မတီဖွဲ့စည်းပုံ
- ၉။ ကျေးရွာကော်မတီဝင်စာရင်း
- ၁၀။ ကျေးရွာအချက်အလက် (ပုံစံ - ၁)
- ၁၁။ စီမံကိန်းစက်ဝန်းအချိန်ဇယား (ပုံစံ - ၂)
- ၁၂။ ကျေးရွာဖွံ့ဖြိုးရေး ဦးစားပေး အစီအစဉ် (ပုံစံ - ၃)
- ၁၃။ အစည်းအဝေးမှတ်တမ်းများ။
- ၁၄။ ကဏ္ဍအလိုက် ဦးစားပေး ဖွံ့ဖြိုးရေးလုပ်ငန်းစဉ်များ
- ၁၅။ ကျေးရွာဖွံ့ဖြိုးရေးစီမံချက် အရည်အသွေးထိန်းချုပ်မှု (Checklist For VDP)

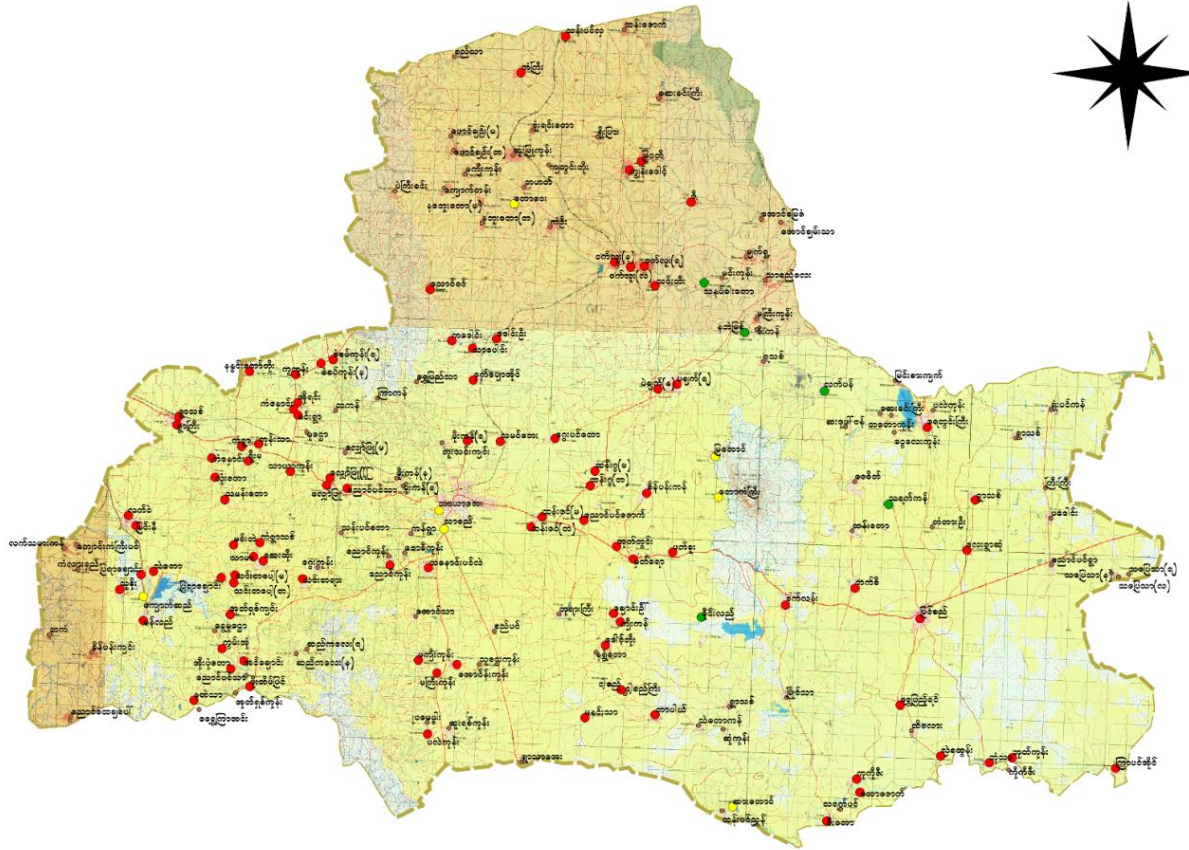

၂။ ကျေးရွာမြေပုံ (တည်နေရာ)

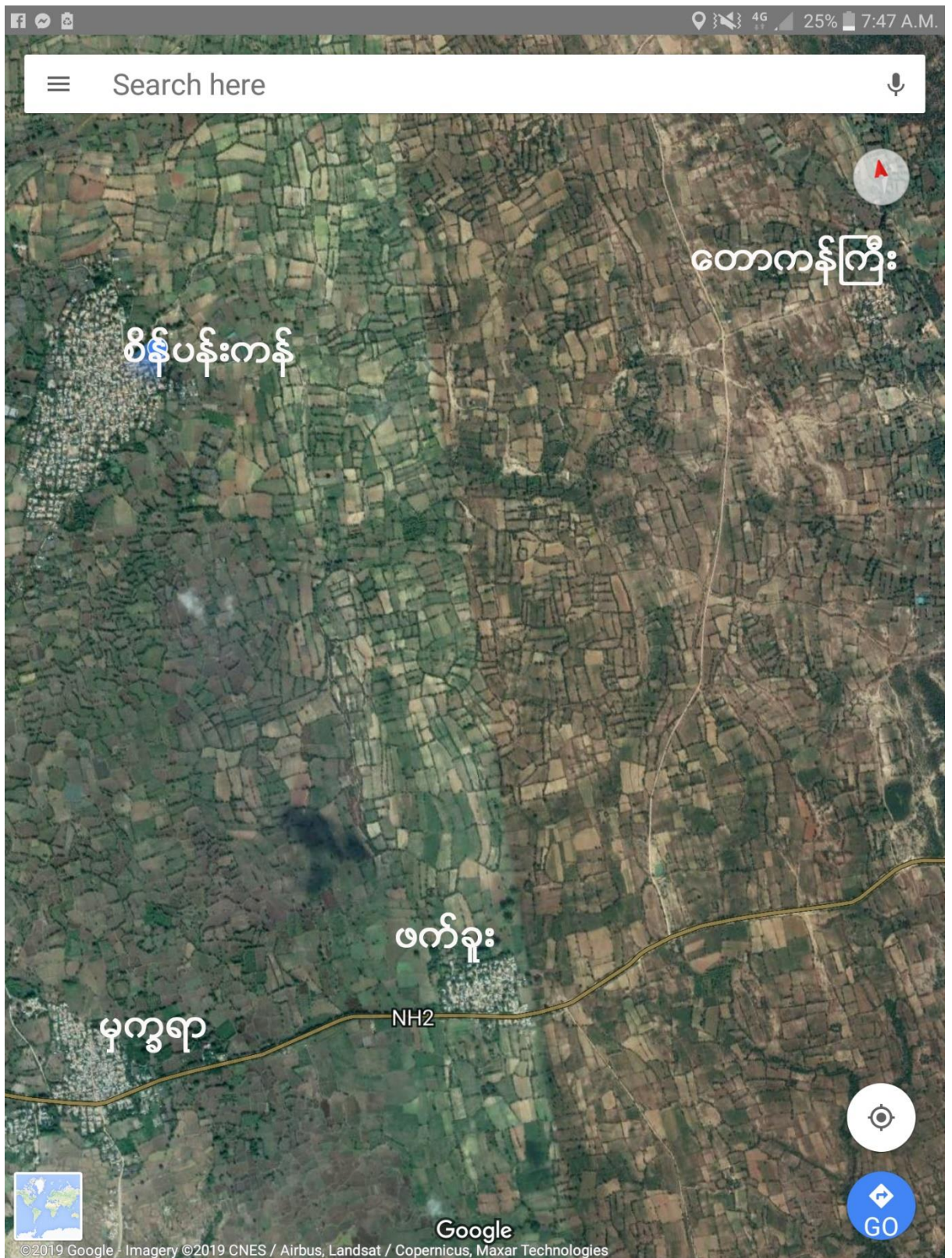

တည်နေရာ မြောက်လတ္တီကျုး 21.43 ၊ အရှေ့လောင်ဂျီကျုး 95.78

၃။ အုပ်စုတွင် ပါဝင်သော ကျေးရွာစာရင်း

(က) စိန်ပန်းကန်ကျေးရွာ

(ခ) မှကွရာကျေးရွာ

(ဂ) ဖက်ရူးကျေးရွာ

(ဃ) တောကန်ကြီးကျေးရွာ

၄။ ကျေးရွာအခြေခံအချက်အလက်များ

တောကန်ကြီးသည် နွားထိုးကြီးမြို့၏ အရှေ့ဘက် (၈)မိုင်ခန့်အကွာ မြတောင်လမ်းခွဲဘေးတွင် တည်ရှိပါသည်။ တောကန်ကြီးကျေးရွာသည် မင်းစုံတောင်ဘေးမဲတော၏ အနောက်ဘက်တောင်ခြေတွင် ရှိပါသည်။ ကျေးရွာ၏ တောင်ဘက်တွင် ဖက်ရူးကျေးရွာ အရှေ့ဘက်တွင် မင်းစုံတောင်ဘေးမဲတော၊ အနောက်ဘက်တွင် စိန်ပန်းကန်ကျေးရွာ၊ မြောက်ဘက်တွင် မြတောင်ကျေးရွာတို့ရှိပါသည်။ အိမ်ခြေ (၅၀)ဝန်းကျင်သာရှိပါသည်။ မြို့နယ်နှင့် ၈ မိုင်ခန့်သာကွာဝေးပြီး ဘေးမဲတော တောင်ခြေတွင် တည်ရှိသော် လည်း လျှပ်စစ်မီးရရှိထားခြင်း မရှိပေ။

အသက်မွေးဝမ်းကျောင်းမှုအနေဖြင့် လယ်ယာစိုက်ပျိုးရေးမှာ မိုးကောင်းရေသောက်များပြီး အများအားဖြင့် မွေးမြူရေးလုပ်ငန်းကိုသာ အဓိက လုပ်ကိုင်သူများလည်းရှိပါသည်။ မြစိမ်းရောင်စီမံကိန်းရရှိထားသဖြင့် စားကျက်ကျယ်လှသော မြေယာများတွင် ဆိတ်နှင့် သိုးများ အများဆုံးမွေးမြူကြပါသည်။ စီမံကိန်း ပထမနှစ်တွင်ရွာတွင်းလမ်းျင်းခင်းခြင်းနှင့် ဒုတိယနှစ်တွင် လုပ်ငန်းခွဲ ရယူထားခြင်းမရှိပေ။

ပညာရေးအနေဖြင့် စာသင်ကျောင်းမရှိပေ။ မြောက်ဘက် ၂ မိုင်ခန့်အကွာ မြတောင်သို့ မူလတန်းတက်ရပြီး အလယ်တန်းနှင့် အထက်တန်းတက်ရောက်သူဦးရေ မရှိသလောက်ပင် ဖြစ်သည်။ ထို့ကြောင့် ပညာရေးအတွက် အလွန်ပင်လိုအပ်ချက်ရှိပေသည်။ ယခုအချိန်တွင် အလှူရှင်၏ အကူအညီဖြင့် ကိုယ်ထူကိုယ်ထ မူလတန်းကျောင်းကို ဆောက်လုပ်လျက်ရှိပါသည်။

၅။ လူထုပူးပေါင်းပါဝင်သော လူမှုဆန်းစစ်ခြင်းနှင့် အကဲဖြတ်ခြင်း

လုပ်ငန်းစဉ်များ (PRA Tool)စမ်းစစ်ခြင်း

စဉ်	အကြောင်းအရာ	ရက်စွဲ	ဦးတည်အုပ်စု	တက်ရောက်သူ			အဓိက ဆွေးနွေးချက်များ
				ကျား	မ	ပေါင်း	
၁	လူမှုစီးပွားအဆင့်သတ်မှတ်ခြင်း (Wealth Ranking)	၁၈-၁၀-၂၀၁၉	ချမ်းသာ၊ အလယ်၊ နွမ်းပါး၊ အနွမ်းပါး၊ ဂါးဆုံး	၃	၆	၉	ကျေးရွာလူမှုစီးပွား၊ အုပ်စုများ ခွဲခြားသတ်မှတ်နိုင်ရေးအတွက် အခြေခံစံနှုန်းများ သတ်မှတ်ခြင်း
၂	ရာသီခွင်ပြပြက္ခဒိန် (Seasonal Calendar)	၁၈-၁၀-၂၀၁၉	စေတနာ့ဝန်ထမ်း၊ ကျေးရွာလူထု	၃	၆	၉	ရာသီဥတု၊ စိုက်ပျိုးသီးနှံများ၊ နေ့စားလုပ်ငန်းများ၊ မွေးမြူရေးလုပ်ငန်းများ၊ အစားအစာရရှိမှုများနှင့် ပွဲတော်များ
၃	ကျေးရွာလူမှုရေးရုံးပြနှင့် သယံဇာတပြမြေပုံ (Social map/ Resource map)	၁၈-၁၀-၂၀၁၉	စေတနာ့ဝန်ထမ်း၊ ကျေးရွာလူထု	၃	၆	၉	အိမ်များ၊ အခြေခံအဆောက်အအုံများ၊ လမ်းပန်းဆက်သွယ်ရေး၊ လယ်ယာမြေများ၊ မြစ်ချောင်းများ
၄	အဖွဲ့အစည်းချိတ်ဆက်မှု (Venn Diagram)	၁၈-၁၀-၂၀၁၉	ကျေးရွာလူထု ရပ်မိရပ်ဖ	၃	၆	၉	ကျေးရွာတွင်းရှိ အဖွဲ့အစည်းများ မည်သို့သောလုပ်ငန်းများ အတွက် မည်သည့်အဖွဲ့များ ချိတ်ဆက်လုပ်ကိုင်မှု
၅	ပင့်ကူအိမ်ကွန်ယက် (Spider Web)	၁၈-၁၀-၂၀၁၉	အမျိုးသား/ အမျိုးသမီး	၆	၆	၁၂	အမျိုးသားနှင့် အမျိုးသမီးများ တန်းတူအခွင့်အရေး ရရှိမှုနှင့် မရရှိသည့် အကြောင်းအရင်းများ
၆	အမျိုးသား/ အမျိုးသမီး သုံးစွဲမှုနှင့် ထိန်းချုပ်မှုပြဇယား	၁၈-၁၀-၂၀၁၉	ရပ်မိရပ်ဖ၊ လူငယ်အုပ်စု (အမျိုးသား/ အမျိုးသမီး) ပေါင်း	၆	၆	၁၂	အမျိုးသား/ အမျိုးသမီးတို့၏ အရင်းအမြစ်အပေါ် မည်သူက ပို၍ အသုံးပြုနေကြသည်ကို ဖော်ထုတ်ခြင်း။

လူမှုပူးပေါင်းပါဝင်မှုဆန်းစစ်ချက်ရလဒ်

တောကန်ကြီးကျေးရွာသည် အသက်မွေးဝမ်းကျောင်းအဖြစ် လယ်ယာမြေပေါများသော်လည်း မိုးခေါင်ခြင်း၊ မြေဆီမြေခွန်အားနည်းခြင်းတို့ကြောင့် မွေးမြူရေးလုပ်ငန်းကိုသာ အဓိကထား ဆောင်ရွက်ကြပါသည်။ ကျေးရွာဖွံ့ဖြိုးရေးလုပ်ငန်းများတွင် အမျိုးသားနှင့် အမျိုးသမီး ပူးပေါင်းဆောင်ရွက်လုပ်ကိုင်ကြ သော်လည်း ဆုံးဖြတ်ချက်ချရာတွင် အမျိုးသားများကသာ ဆုံးဖြတ်ချက်ချသည်ကို တွေ့ရှိရပါ သည်။ ဤသို့ဖြစ်ရခြင်းမှာ အမျိုးသားများက အမျိုးသမီးကို ဆုံးဖြတ်ခွင့်ပေးသော်လည်း အမျိုးသမီး များအနေဖြင့် မိမိကိုယ်ကို ယုံကြည်မှုအားနည်း နေသေးသည်ကို တွေ့ရှိရပါသည်။ ဦးဆောင်နိုင်မှု အပိုင်းတွင်လည်း အမျိုးသမီးများအနေဖြင့် အားနည်းမှုများရှိနေသည်ကိုတွေ့ရှိရပါသည်။ သို့ပါသောကြောင့် အမျိုးသမီးများအနေဖြင့် ကိုယ့်ကိုကို ယုံကြည်မှုများရှိလာစေရန် ဆောင်ရွက် သွားရမည်ဟု ဆွေးနွေးခဲ့ပါသည်။ ဝင်ငွေအနေဖြင့် အမျိုးသားများက အမျိုးသမီးများထက် ပို၍ရရှိ ပါသည်။ အလုပ်အကိုင် အခွင့်အလမ်းအနေဖြင့် အမျိုးသားနှင့်အမျိုးသမီးတန်းတူအခွင့်အရေး နီးပါးရှိသည်ကို တွေ့ရှိရပါသည်။ အရင်းအမြစ်အများစုကို သုံးစွဲရာတွင် တန်းတူ အခွင့်အရေးရရှိ သော်လည်း ထိန်းချုပ်မှုအပိုင်းတွင် အမျိုးသားများက ပို၍ဆောင်ရွက်ကြသည်။ ကျေးရွာရှိ လူထုဗဟိုပြုကော်မတီတွင် အမျိုးသား အမျိုးသမီး ပါဝင်ဖွဲ့စည်းထားသဖြင့် ကျား/မတန်းတူ အခွင့်အရေးအတွက် အစပြုထားမှုရှိပါသည်။ တောကန်ကြီးကျေးရွာအနေဖြင့် စီမံကိန်းပထမနှစ်တွင် ရွာတွင်းလမ်းပြုပြင်ခြင်းလုပ်ငန်း၊ စီမံကိန်းဒုတိယနှစ်တွင် လုပ်ငန်းခွဲ ရယူထားမှုမရှိပေ။ စီမံကိန်းတတိယနှစ် စက်ဝန်းတွင် ရွာတွင်းလမ်းပြုပြင်ရန် လျာထားပါသည်။

၆။ ကျေးရွာဖွံ့ဖြိုးရေးအစီအစဉ်အတွက် အသုံးပြုခဲ့သော PRA tools များနှင့် တစ်ခုချင်းစီ အတွက် သုံးသပ်ချက်များ

(က)ကျေးရွာ၏ လူမှုစီးပွားအဆင့် သတ်မှတ်ခြင်း။ (Wealth Ranking)

စဉ်	အဆင့် သတ်မှတ်ချက်	ပိုင်ဆိုင်မှုသတ်မှတ်ချက်	အိမ်ထောင်စု အရေအတွက်	ရာခိုင်နှုန်း (%)
၁။	ချမ်းသာ	မြေယာ(၁၅)ဧကကျော်၊ လယ်ထွန်စက်၊ လှည်းနွားတောင်တင်း၊ ဆိုင်ကယ်ကောင်း၊ ထော်လာဂျီ	၈	၁၀
၂။	အလယ်အလတ်	မြေ(၅)ဧက၊ လှည်း၊ နွား၊ ဆိုင်ကယ်၊ တစ်နိုင်တစ်ပိုင်မွေးမြူရေး	၄၁	၅၀
၃။	ဆင်းရဲ	ဆိုင်ကယ်၊ မွေးမြူရေးအနည်းငယ်၊ မြေယာအနည်းငယ်၊ အလုပ်သမား	၂၅	၃၀
၄။	အလွန်ဆင်းရဲ	မိုခို၊ လက်လုပ်လက်စား	၈	၁၀
စုစုပေါင်း			၈၂	၁၀၀

ဆွေးနွေးဆန်းစစ်မှုရလဒ်

- ကျေးရွာတွင် စိုက်ပျိုးမြေ ပေါများသော်လည်း မွေးမြူရေးကိုသာ အဓိကထား လုပ်ကိုင်ကြသည်။
- ကျေးရွာတွင် ဆင်းရဲအဆင့်နှင့် အလွန်ဆင်းရဲအဆင့်တွင် အိမ်ထောင်စု ပိုများသည်။
- ကျေးရွာတွင် ချမ်းသာ(၈)ဦး၊အလယ်အလတ်(၄၁)ဦး၊ဆင်းရဲ(၂၅)ဦး၊အလွန်ဆင်းရဲ (၈)ဦးရှိပါသည်။
- ဆင်းရဲအဆင့်နှင့်အလွန်ဆင်းရဲအဆင့်တွင် အိမ်ထောင်စုများရခြင်းမှာ အလုပ်အကိုင် အခွင့်အလမ်းနည်းပါးခြင်းကြောင့်ဖြစ်ပါသည်။
- ဆင်းရဲသူများကို စီမံကိန်းတွင် ပါဝင်လာစေရန် အစည်းအဝေးတက်စေခြင်း၊စီမံကိန်း လုပ်ငန်းတွင်အလုပ်အကိုင်ပေးခြင်းဖြင့် စည်းရုံးရန်လိုအပ်ပါသည်။
- အခြေခံလုပ်သားများ ပါဝင်ရန်လိုအပ်သော အခြေခံအဆောက်အအုံများကို တည်ဆောက်ခြင်းဖြင့် ဆင်းရဲမှုများအား လျော့ချသင့်ပါသည်။

ရာသီခွင်ပြ ပြက္ခဒိန်နှင့် သုံးသပ်ခြင်း

- ရာသီခွင်ပြ ပြက္ခဒိန်တွင် ရာသီဥတု၊ စိုက်ပျိုးရေး၊ ဝင်ငွေရရှိမှု၊ သောက်သုံးရေရရှိမှု၊ ကျန်းမာရေး၊ အစားအစာဖူလုံမှု၊ ရာသီပွဲတော်နှင့် သဘာဝဘေးအန္တရာယ်တို့အား ဦးစားပေးထည့်သွင်းရေးဆွဲထားပါသည်။
- ရွာ၏အဓိက စီးပွားရေးလုပ်ငန်းမှာ လယ်ယာစိုက်ပျိုးရေးနှင့် မွေးမြူရေးလုပ်ငန်း လုပ်ကိုင်သူများနှင့် ကိုင်လုပ်ငန်းဆောင်ရွက်သူများလည်းရှိပါသည်။
- စိုက်ပျိုးရေးတွင် စပါး၊ နှမ်း၊ ပဲစဉ်းငုံနှင့် ပြောင်းတို့အား အဓိကထားစိုက်ပျိုးပါသည်။
- ဝင်ငွေ ရရှိဆုံးလုပ်ငန်းမှာ မွေးမြူရေးဖြစ်သည်။
- တန်ဆောင်မုန်း၊ နတ်တော်လ တို့သည် ဝင်ငွေအရရှိဆုံးလဖြစ်သည်။
- သောက်သုံးရေအတွက် ဖူလုံမှုရှိသော်လည်း သောက်ရေအတွက် ယမ်းနှင့် ထုံးဓါတ်ပါဝင်မှု များရှိပါသည်။
- သဘာဝဘေးအန္တရာယ်ကျမှု မရှိပေ။

(ဂ)ကျေးရွာလူမှုရေး အရင်းအမြစ်ပြင်မြေပုံ

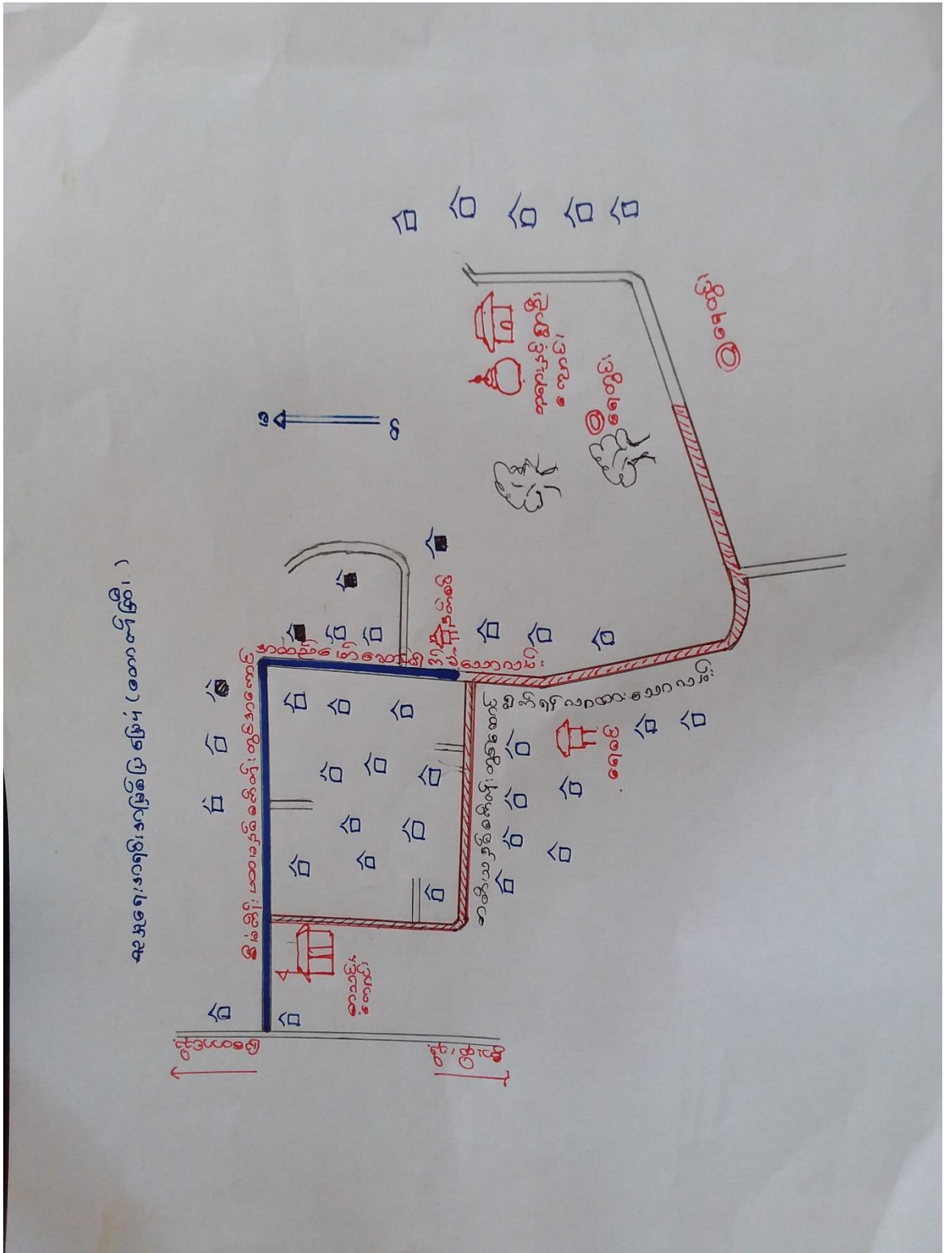

ကျေးရွာလူမှုရေးအရင်းအမြစ်ပြ မြေပုံ သုံးသပ်ချက်

- အသက်မွေးဝမ်းကြောင်းအတွက် စိုက်ပျိုးရေး၊ မွေးမြူရေးကို အဓိကထားလုပ်ကိုင်ကြသည်။
- ယခင်(၅)နှစ်နှင့်ယှဉ်လျှင် လမ်းပမ်းဆက်သွယ်ရေးကောင်းမွန်းလာသော်လည်း ရာသီဥတုမမှန်ခြင်း၊ သီးနှံစိုက်ပျိုးမှုနည်းခြင်း၊ သီးနှံဈေးမကောင်းခြင်းများ ကြုံတွေ့ရပါသည်။ ထို့ကြောင့် ရွာ၏ အဓိကစီးပွားရေးမှာ မွေးမြူရေးပင်ဖြစ်သည်
- ကျေးရွာတွင် သီးခြားနေ အဖွဲ့အစည်းမရှိပါ။
- စီမံကိန်းပထမနှစ်တွင် ရွာတွင်းလမ်းပြုပြင်ခြင်းလုပ်ငန်း၊
- ဒုတိယနှစ်စက်ဝန်းတွင် လုပ်ငန်းခွဲရယူထားခြင်းမရှိပေ။
- တတိယနှစ်စက်ဝန်းတွင် ရွာတွင်းလမ်းပြုပြင်ခြင်းလုပ်ငန်းအား လျာထားပါသည်။
- ကျေးရွာတွင် စာသင်ကျောင်းမရှိပေ။ သို့သော် ယခုအချိန်တွင် အလှူရှင်၏အကူအညီဖြင့် ကိုယ်ထူကိုယ်ထ ဆောက်လုပ်လျက်ရှိပါသည်။

(ဃ)အဖွဲ့အစည်းချိတ်ဆက်မှုပြ ဇယား

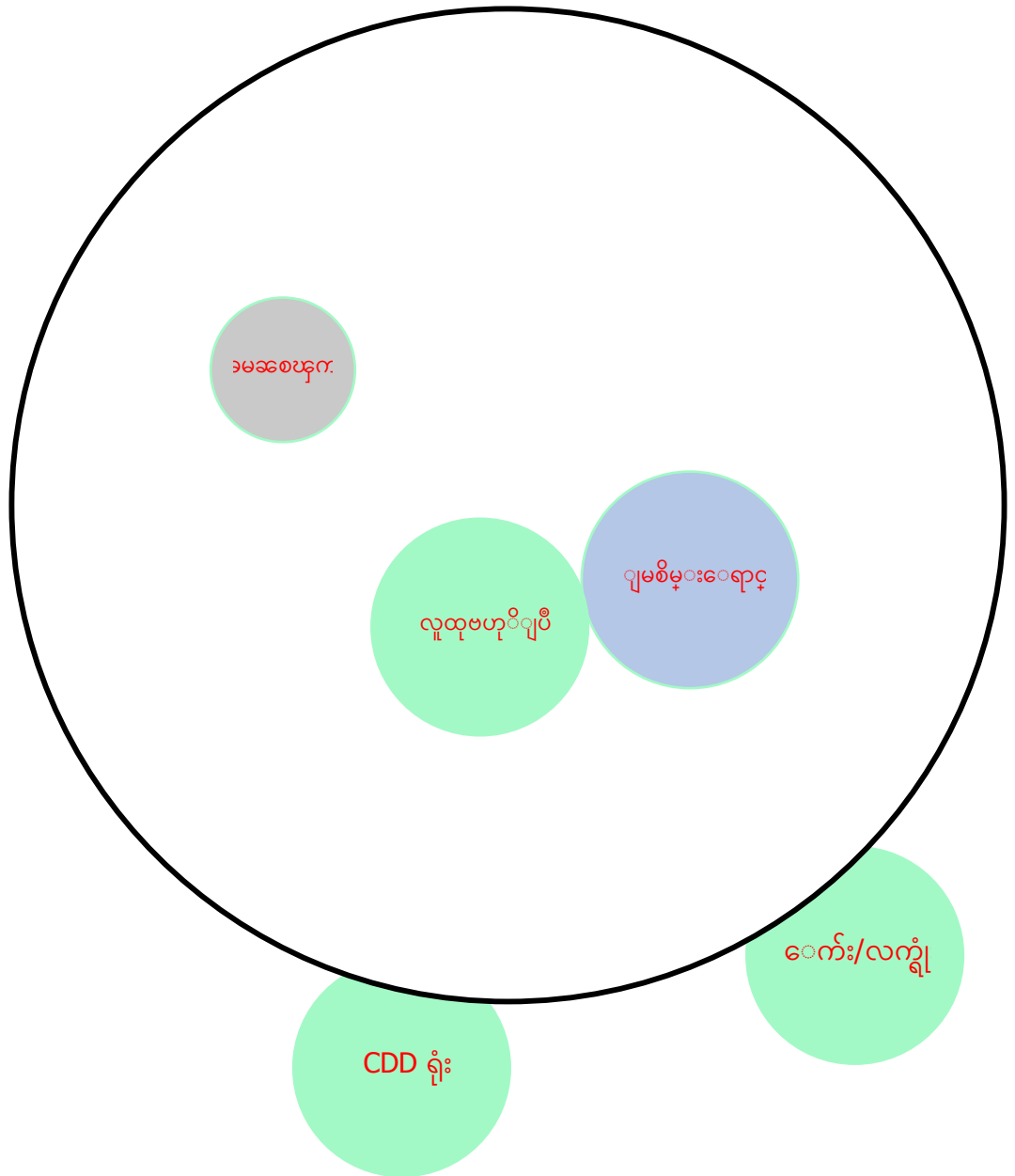

ဆွေးနွေးဆန်းစစ်မှုရလဒ်

- ကျေးရွာဖွံ့ဖြိုးရေးအတွက် ကျေးရွာတွင်း အဖွဲ့အစည်း(၇)ဖွဲ့ရှိပါသည်။
- ကျေးရွာ၏ သာရေး၊နာရေး ကိစ္စရပ်များကို အမျိုးသား၊သမီးတန်တူ အတူတကွ ပူးပေါင်း ဆောင်ရွက်ကြပါသည်။
- ကျေးရွာတွင်းရှိ လူထုဗဟိုပြုစီမံကိန်းအထောက်အကူပြုအဖွဲ့တွင် ကျား/မ အချိုးတူ ဖွဲ့စည်းထားပါသည်။
- ကျေးရွာတွင်းရှိ အဖွဲ့များတွင် လူထုဗဟိုပြုစီမံကိန်းနှင့် မြစိမ်းရောင်ကော်မတီတို့သည် အကျိုးပြုမှု အများဆုံးဖြစ်သည်။
- ၎င်းအဖွဲ့အစည်းတို့သည် မြို့နယ်သက်ဆိုင်ရာ ရုံးဌာနတို့နှင့် ဆက်သွယ်လုပ် ဆောင်ကြပါသည်။
- ကျေးရွာအတွက်အဖွဲ့အစည်းများ ထပ်မံဖွဲ့စည်းရန် မလိုအပ်တော့ဘဲ လက်ရှိအဖွဲ့အစည်းများ အသက်ဝင်လှုပ်ရှားကြရန်လိုအပ်သည်။

(င)ပင့်ကူအိမ်သုံးသပ်ချက်

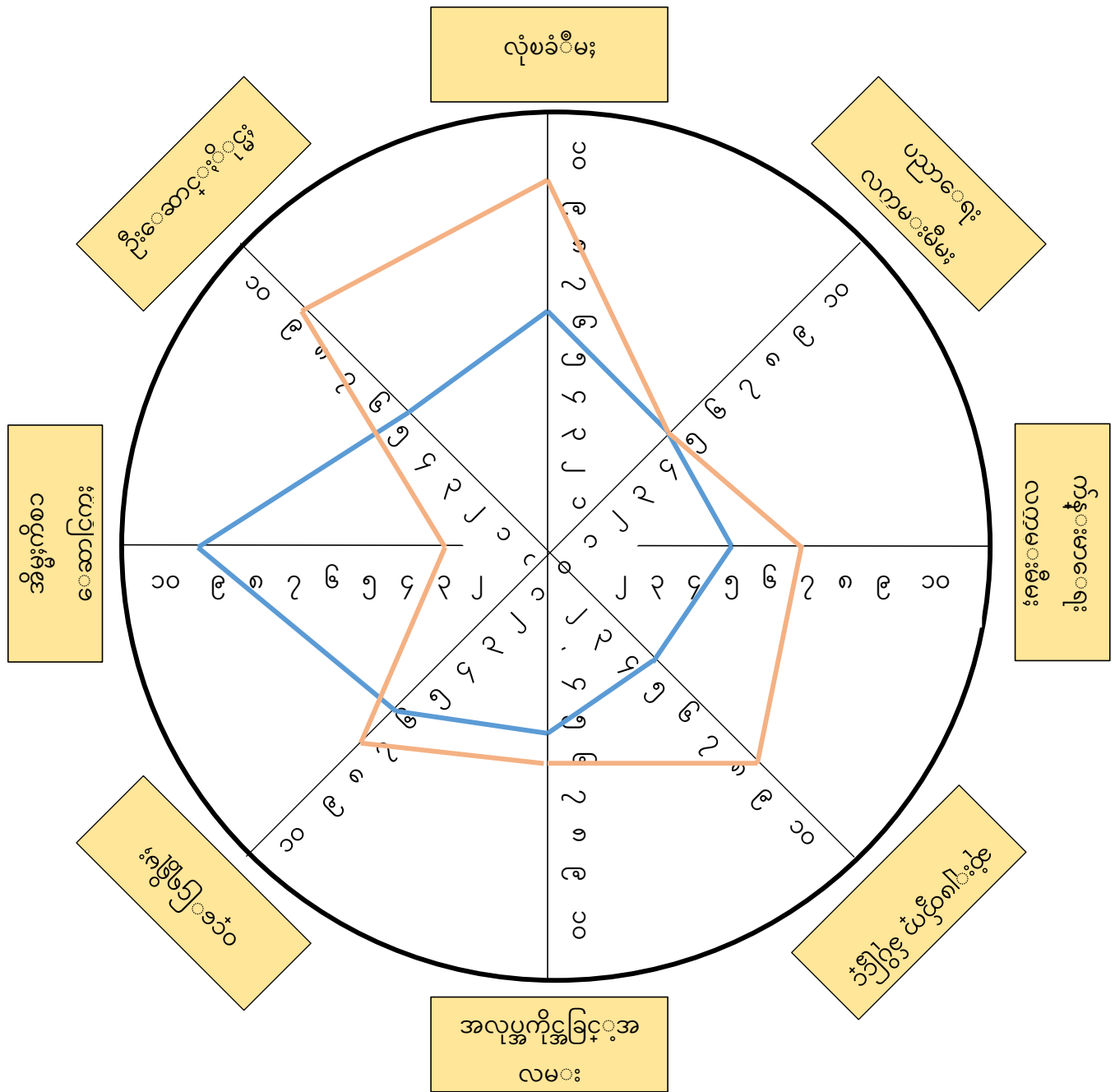

— အိမ္မးသံး
— အိမ္မးသံးမိမး

အမျိုးသား အမျိုးသမီး ပင့်ကူအိမ် သုံးသပ်ခြင်း



- လုပ်ငန်းအများအပြားတွင် အမျိုးသားများ ပါဝင်မှု/ဦးဆောင်မှုများနေပါသည်။
- အိမ်မှုကိစ္စများတွင် အမျိုးသမီးများ၏ တာဝန်ယူမှု များနေသည်။ အခြားသော ကိစ္စများတွင် ပါဝင်မှု အားနည်းနေပါသည်။
- ဘဝလုံခြုံမှု၊ အိမ်မှုကိစ္စဆောင်ရွက်မှု၊ ဦးဆောင်မှုနှင့် ဆုံးဖြတ်ချက်ချပိုင်ခွင့်တို့တွင် အမျိုးသား အမျိုးသမီး အဓိက ကွာဟနေပါသည်။
- ၎င်းကွာဟမှုအားကို ပြေလည်စေရန် အမျိုးသားများနှင့် အမျိုးသမီးများ ကိုယ်တိုင်ညှိနှိုင်း ဆောင်ရွက်ကြရန်လိုအပ်ပါသည်။
- အမျိုးသမီးများသည် ကိုယ်တိုင် ဗဟုသုတများရှာဖွေခြင်း၊ အမျိုးသားများကလည်း လက်တွဲ ခေါ်ဆောင်ခြင်းဖြင့် ကျား/မတန်းတူအခွင့်အရေးဖြစ်စေရန်ဆောင်ရွက်သင့်ပါသည်။
- လူထုဗဟိုပြုစီနံကိန်းကော်မတီတွင် အမျိုးသမီးအား လုပ်ငန်းခွင်အတွင်း ပါဝင်လာစေရန် အလေ့အထတစ်ခုကို ဆောင်ရွက်နိုင်ခဲ့သော်လည်း အားနည်းလျက်ရှိပါသည်။

(စ)သုံးစွဲမှုနှင့် ထိန်းချုပ်မှုပြဇယား

အမျိုးသား၊ အမျိုးသမီးသုံးစွဲမှုပြဇယား

အမျိုးသား 	အမျိုးသမီး 	အမျိုးသား+ အမျိုးသမီး 
လယ်ယာမြေ လှည်း နွား ဆိုင်ကယ် ဆိတ် ထော်လာဂျီ ရေစင်	အိမ်သုံးပစ္စည်း အပ်ချုပ်စက် လက်ဝတ်ရတနာ	ရေ လမ်း စာသင်ကျောင်း ဘုန်းကြီးကျောင်း ဓမ္မာရုံ ရေတွင်းဇရပ်

အမျိုးသား၊ အမျိုးသမီးထိန်းချုပ်မှုပြဇယား

အမျိုးသား 	အမျိုးသမီး 	အမျိုးသား+ အမျိုးသမီး 
လယ်ယာမြေ လှည်း နွား ဆိုင်ကယ် ဆိတ် ထော်လာဂျီ ရေစင် ရေ စာသင်ကျောင်း ဓမ္မာရုံ အပ်ချုပ်စက်	အိမ်သုံးပစ္စည်း လက်ဝတ်ရတနာ	ရေစင် လမ်း

သုံးစွဲမှုနှင့် ထိန်းချုပ်မှု ဇယား နှင့် သုံးသပ်ချက်

- အရင်းအမြစ်သုံးစွဲမှုတွင် ကွာခြားချက်မများလှပေ။
- အမျိုးသမီးများအနေဖြင့် လက်ဝတ်ရတနာများနှင့် မီးဖိုချောင်သုံးပစ္စည်းများအား အများဆုံးအသုံးပြုကြပါသည်။
- ထိန်းချုပ်မှုတွင် အမျိုးသားများပ ပိုမိုများပြားနေပါသည်။
- အမျိုးသမီးများအနေဖြင့် မိမိကိုယ်မိမိ နောက်မှ ကူညီပံ့ပိုးသူဟူ၍ သတ်မှတ်ကာ အမျိုးသားများအား ဦးစားပေးလွန်းနေပါသည်။
- ထို့အပြင် အမျိုးသမီးများမှာ များသောအားဖြင့် အိမ်မှုကိစ္စများဖြင့်သာ အချိန်ကုန်နေသဖြင့် ရွာရေရပ်ရေးတွင် ဦးဆောင်မှုတွင် အချိန်ပေးမှုအားနည်းလျက်ရှိပါသည်။
- ကျ/မတန်းတူ လက်တွဲနိုင်ရေးအတွက် အမျိုးသားများအနေဖြင့် ပုံမှန်လုပ်ငန်းစဉ်ဖြစ်သော ရှေ့မှသွားလာလှုပ်ရှားမှုများအား လျော့ချ၍ အမျိုးသမီးများအနေဖြင့်လည်း စိတ်ပိုင်းဆိုင်ရာပြောင်းလဲရန်လိုအပ်ပါသည်။

၇။ ကော်မတီဝင်များ ရွေးချယ်ခြင်းနှင့် ကျေးရွာဖွံ့ဖြိုးရေးအစီအစဉ်ဆောင်ရွက်မှု မှတ်တမ်း ဓါတ်ပုံများ



၈။ ကျေးရွာစီမံခန့်ခွဲမှုကော်မတီဖွဲ့စည်းပုံ

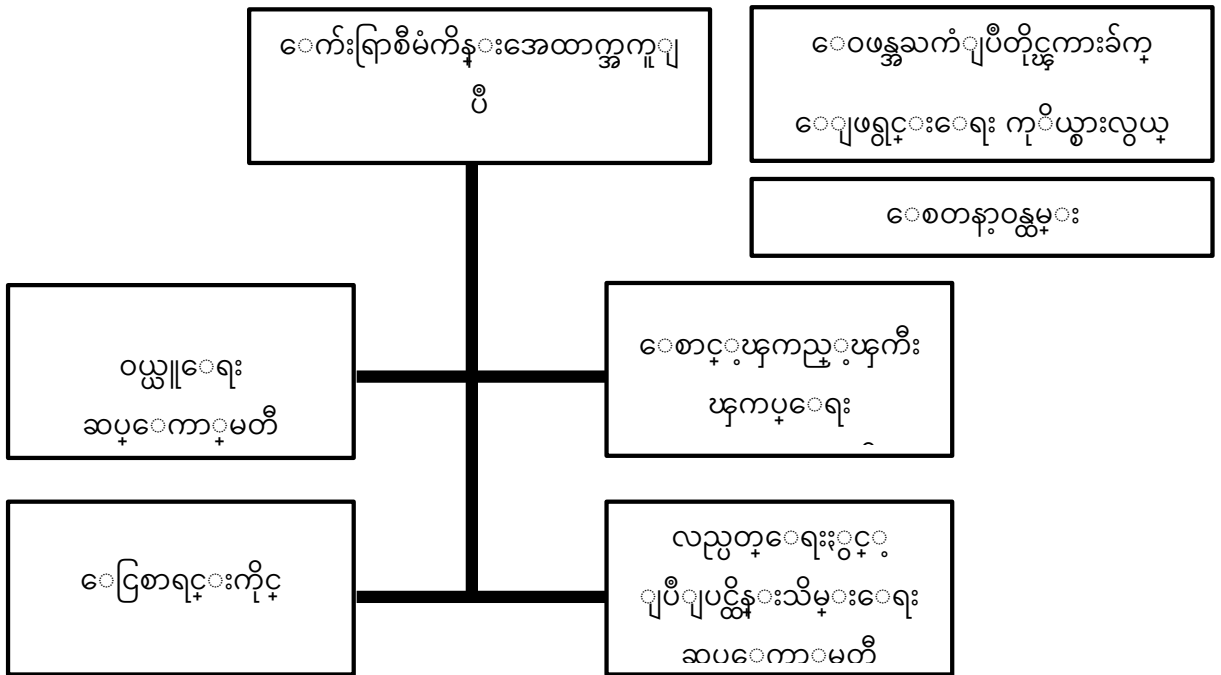

မှတ်ချက်။ ကျေးရွာစီမံခန့်ခွဲမှုကော်မတီအဖွဲ့ (စီ/ထောက်အကူ) နှင့် ငွေစာရင်းကိုင်သည် အုပ်စုစီမံခန့်ခွဲမှုကော်မတီနှင့် ဘဏ္ဍာရေးဆရာကော်မတီတို့ကို ထပ်မံဖွဲ့စည်းရမည်။

ကျေးရွာဝေဖန်အကဲဖြတ်တိုင်ကြားချက်ဖြေရှင်းရေးကိုယ်စားလှယ်များ စုပေါင်း၍ အုပ်စုအဆင့် ဝေဖန်အကဲဖြတ်တိုင်ကြားချက်ဖြေရှင်းရေးအဖွဲ့ ဖွဲ့စည်းရမည်။

၉။ တောကန်ကြီးကျေးရွာကော်မတီဝင်များစာရင်း

စဉ်	အမည်	တာဝန်
၁	ဦးဇော်မင်းဦး	စီထောက်ဥက္ကဋ္ဌ
၂	ဒေါ်မျိုးမျိုး	စီထောက်ဥက္ကဋ္ဌ
၃	ဦးသန့်ဇင်ဦး	ငွေစာရင်းကိုင်
၄	ဦးအောင်ကိုမင်း	ဝယ်ယူရေးဥက္ကဋ္ဌ
၅	ဒေါ်အေးအေးဇင်	မှတ်တမ်းထိန်း
၆	ဒေါ်စန္ဒာလင်း	လည်ပတ်ထိန်းသိမ်းရေး /ဥက္ကဋ္ဌ
၇	ဒေါ်နန္ဒာ	လည်ပတ်ထိန်းသိမ်းရေး အဖွဲ့ဝင်
၈	ဦးကျော်ရဲအောင်	လည်ပတ်ထိန်းသိမ်းရေး အဖွဲ့ဝင်
၉	ဦးမြင့်နိုင်	စောင့်ကြည့်ကြီးကြပ်ရေး /ဥက္ကဋ္ဌ
၁၀	ဒေါ်အေးအိစံ	စောင့်ကြည့်ကြီးကြပ်ရေး အဖွဲ့ဝင်
၁၁	ဦးဝင်းမင်းစိုး	ဝေဖန်အကြံပြုတိုင်ကြား ဖြေရှင်းရေး
၁၂	ဒေါ်မော်	ဝေဖန်အကြံပြုတိုင်ကြား ဖြေရှင်းရေး
၁၃	ဦးဝင်းကို	စေတနာ့ဝန်ထမ်း
၁၄	ဒေါ်ချိုမာ	စေတနာ့ဝန်ထမ်း

၁၀။ ကျေးရွာအချက်အလက် (ပုံစံ -၁)

ပထမနှစ်စက်ဝန်း

ပုံစံ - ၈ - ၁ ကျေးရွာအခြေခံအချက်အလက်များ (Form PC 1)

လမ်းညွှန်ချက်။ ကျေးရွာတစ်ရွာသို့ ပထမဆုံးမိတ်ဆက်ခရီး သွားရောက်သောအခါ လူထုစည်းရုံးရေးမှူးသည် ကျေးရွာခေါင်းဆောင်များအား ကျေးရွာအချက်အလက်များကို မေတ္တာရပ်ခံ၍ တောင်းခံရသည်။ ဤအချက်အလက်များကို စီမံကိန်းမိတ်ဆက်အစည်းဝေးမတိုင်မီတောင်းခံရမည်။ စီမံကိန်းမိတ်ဆက်အစည်းဝေးတွင် လူထုစည်းရုံးရေးမှူးသည် ဤအချက်အလက်များအား စစ်ဆေးပြီး မှန်ကန်အောင်ပြုလုပ်ရမည်။ ပြီးနောက်တွင် လူထုစည်းရုံးရေးမှူးမှ သတင်းအချက်အလက်ထံသို့ Tablets တာဆင့် ဖြည့်သွင်းရမည်။

ကျေးရွာခေါင်းဆောင် အမည် ဦးဝင်းကျော်	ကျေးရွာခေါင်းဆောင်၏ ဖုန်းနံပါတ် ၀၉ ၇၄၈၅၅၄၅၅၄	လူထုစည်းရုံးရေးမှူး၏ အမည် ဦးချစ်ဖြူစေ
ပြည်နယ်/တိုင်းဒေသကြီး	မြို့နယ်	ကျေးရွာအုပ်စု
		ကျေးရွာ <u>ဆားကန်ကြီး</u>

က။ လူဦးရေ

လူမျိုးစု	အိမ်ထောင်စုအရေအတွက်	ကိုးကွယ်သည့်ဘာသာ	အိမ်ထောင်စုအရေအတွက်
လူမျိုးစု (၁) <u>ဗမာ</u>	၅၁	ဘာသာ (၁) <u>ဗမာ</u>	၅၁
လူမျိုးစု (၂) -----		ဘာသာ (၂) -----	
လူမျိုးစု (၃) -----		ဘာသာ (၃) -----	
လူမျိုးစုရော -----		ဘာသာရော -----	
အခြား			
	အရေအတွက်		
မသန်စွမ်းသူများ			
သက်ကြီးရွယ်အိုများ (၆၅ နှစ် နှင့် အထက်)	၁၁		
စစ်ဘေးရှောင်			

	အမျိုးသား (အရေအတွက်)	အမျိုးသမီး (အရေအတွက်)
လူဦးရေ	၁၂၀	၁၀၀
လူမျိုးစု (၁)-----		
လူမျိုးစု (၂)-----		
လူမျိုးစု (၃)-----		
အခြား		
အိမ်ထောင်ဦးစီး	၄၄	၇

(ခ) အခြေခံအဆောက်အအုံ အသုံးအဆောင်များ

စာသင်ကျောင်း	အမှတ် ခြံစံပါ	ကျန်းမာရေး	အမှတ် ခြံစံပါ	ဘာသာရေး အဆောက် အအုံများ	အမှတ် ခြံစံပါ

အထက်တန်းကျောင်း	<input type="checkbox"/>	ဆေးရုံ	<input type="checkbox"/>	စေတီ	<input checked="" type="checkbox"/>
အလယ်တန်းကျောင်း	<input type="checkbox"/>	ကျန်းမာရေးဌာန	<input type="checkbox"/>	ဘုန်းကြီးကျောင်း	<input checked="" type="checkbox"/>
မူလတန်းကျောင်း	<input type="checkbox"/>	ကျန်းမာရေးဌာနခွဲ	<input type="checkbox"/>	ဟိန္ဒူဘုရားကျောင်း	<input type="checkbox"/>
မူကြိုကျောင်း	<input type="checkbox"/>	ဆေးပေးခန်း	<input type="checkbox"/>	ခရစ်ယာန်ကျောင်း	<input type="checkbox"/>
အခြား	<input type="checkbox"/>	အခြား	<input type="checkbox"/>	ဗလီ	<input type="checkbox"/>
				အခြား	<input type="checkbox"/>
မှတ်ချက်		မှတ်ချက်		မှတ်ချက်	

(ဂ) ကျွမ်းကျင်သူများမှတ်တမ်း (ကျေးရွာတွင်နေထိုင်သော သို့မဟုတ် တခြားရွာမှလာရောက်သော ကျွမ်းကျင်သူများ)

(၁) စာသင်ကျောင်း			(၂) ကျန်းမာရေး			(၃) လက်မှုပညာရှင်		
	ရွာတွင်နေထိုင်သူ	အခြားရွာမှလာသူ		ရွာတွင်နေထိုင်သူ	အခြားရွာမှလာသူ		ရွာတွင်နေထိုင်သူ	အခြားရွာမှလာသူ
မူလတန်းပြဆရာ/မ	<input type="checkbox"/>	<input type="checkbox"/>	ဆရာဝန်	<input type="checkbox"/>	<input type="checkbox"/>	လက်သမား	<input checked="" type="checkbox"/>	<input checked="" type="checkbox"/>
အထက်တန်းပြဆရာ/မ	<input type="checkbox"/>	<input type="checkbox"/>	လက်ထောက်ကျန်းမာရေးမှူး	<input type="checkbox"/>	<input type="checkbox"/>	ပန်းရံ	<input type="checkbox"/>	<input type="checkbox"/>
အလယ်တန်းပြဆရာ/မ	<input type="checkbox"/>	<input checked="" type="checkbox"/>	အမျိုးသမီးကျန်းမာရေးဆရာမ	<input type="checkbox"/>	<input type="checkbox"/>	လျှပ်စစ်ကျွမ်းကျင်ပီးသမား	<input type="checkbox"/>	<input type="checkbox"/>
မူကြိုဆရာ/မ	<input type="checkbox"/>	<input type="checkbox"/>	သားမွေးဆရာမ	<input type="checkbox"/>	<input type="checkbox"/>	ရေပိုက်သွယ်သူ	<input type="checkbox"/>	<input type="checkbox"/>
အခြား	<input type="checkbox"/>	<input type="checkbox"/>	ပြည်သူ့ကျန်းမာရေးလုပ်သား	<input type="checkbox"/>	<input type="checkbox"/>	စက်ပြင်ဆရာ	<input type="checkbox"/>	<input type="checkbox"/>
မှတ်ချက်			မှတ်ချက်			မှတ်ချက်		

(ဃ) ကျေးရွာသို့ ရောက်ရှိနိုင်သည့် လမ်းအခြေအနေ / ကျေးရွာတစ်ရွာသည် ၎င်း၏ ကျေးရွာအုပ်စုနှင့် ဆက်သွယ်ထားသော လမ်းအခြေအနေ (အောက်ပါတို့ကိုပိုင်းပါ)

ကျောက်ကြမ်းလမ်း ကတ္တရာလမ်း ကွန်ကရစ်လမ်း မော်တော်ဆိုင်ကယ်လမ်း
 ကျောက်ခင်းလမ်း မြေသားလမ်း လူသွားလမ်း အခြား _____

(င) ကျေးရွာဖွံ့ဖြိုးမှုစီမံချက်

- (၁) လူထုပဟိုပြုစီမံကိန်းမစတင်မှီ ဤကျေးရွာတွင်ကျေးရွာဖွံ့ဖြိုးမှု စီမံချက်ရှိခဲ့ပါသလား? ပိုင်းပါ
- (၂) ရှိခဲ့ပါလျှင် ဤစီမံချက်ကို မည်သည့် ခုနှစ်တွင်ပြင်ဆင်ခဲ့ပါသနည်း? ရှိပါသည်/မရှိပါ/မသိပါ
- (၃) ဤစီမံချက်ကို မြို့နယ်မှအတည်ပြုခဲ့ပါသလား? နှစ်- / - / မသိပါ
- ပြုခဲ့ပါသည်/မပြုခဲ့ပါ /မသိပါ

(စ) ခရီးအကွာအဝေး

- (၁) ဤကျေးရွာ၏ဗဟိုမှ ၎င်းကျေးရွာအုပ်စု၏ဗဟိုအထိ ခရီးခိုင်းမည်မျှကွာဝေးသနည်း? မိုင်-----/မသိပါ
- (၂) ဤကျေးရွာမှ ၎င်းကျေးရွာအုပ်စုဗဟိုအထိ သွားလာရာတွင်ကြာမြင့်သည့်အချိန်။

ခြောက်သွေ့ရာသီတွင်ကြာချိန် ----- ထော်လာရီ/မော်တော်ဆိုင်ကယ်/ခြေလျင်/လား/မော်တော်ဘုတ်/အခြား -----

မိုးရာသီတွင်ကြာချိန် ၃၀ မိနစ် ထော်လာရီး/မော်တော်ဆိုင်ကယ်/ခြေလျှင်/လား/မော်တော်ဘုတ်/
အခြား -----

(ဆ) ပတ်ဝန်းကျင်ဆိုင်ရာ သဘာဝဘေးအန္တရာယ်
ဤကျေးရွာတွင် ရေကြီးခြင်းကဲ့သို့ သဘာဝဘေးအန္တရာယ်ကျရောက်ဖူးခြင်း ရှိပါသလား။
 မရှိပါ ရှိပါသည် ရှိလျှင်ဖော်ပြပါ -----

(ဇ) ကျေးရွာတွင် ဖွဲ့စည်းထားသော အဖွဲ့အစည်းများ
လူထုဗဟိုပြုစီမံကိန်းမတိုင်မီ ဤကျေးရွာတွင် ကျေးရွာဖွံ့ဖြိုးရေးအတွက် အစိုးရ (သို့) ရွာသားများကိုယ်တိုင်(သို့) စီမံကိန်းတစ်ခုခုမှ
ဖွဲ့စည်းထားသည့် အဖွဲ့အစည်းများရှိပါသလား။

(ဇ) မြစ်မြစ်ရောင်ကန်မော်

(၂) -----

(ဈ) အထွေထွေအုပ်ချုပ်ရေး ဦးစီးဌာန (GAD) မှ မှတ်တမ်းတင်ထားခြင်း
ဤကျေးရွာသည် အထွေထွေအုပ်ချုပ်ရေး ဦးစီးဌာန (GAD) မှ မှတ်တမ်းတင်ထားမှု ရှိပါသလား။
 မရှိပါ ရှိပါသည်

ကျေးရွာခေါင်းဆောင်

အမည် ဦးဝင်းကျ

လက်မှတ် [Signature] နေ့စွဲ

လူထုစည်းရုံးရေးမှူး

အမည် ဦးချစ်ဖြူလ

လက်မှတ် [Signature] နေ့စွဲ

ဒုတိယနှစ်စက်ဝန်း

ပုံစံ - ၈ - ၁ ကျေးရွာအခြေခံအချက်အလက်များ (Form PC 1)

လမ်းညွှန်ချက်။ ကျေးရွာတစ်ရွာသို့ ပထမဆုံးမိတ်ဆက်ခရီး သွားရောက်သောအခါ လူထုစည်းရုံးရေးမှူးသည် ကျေးရွာ ခေါင်းဆောင်များအား ကျေးရွာအချက်အလက်များကို မေတ္တာရပ်ခံ၍ တောင်းခံရသည်။ ဤအချက်အလက်များကို စီမံကိန်း မိတ်ဆက်အစည်းဝေးမတိုင်မီတောင်းခံရမည်။ စီမံကိန်းမိတ်ဆက်အစည်းဝေးတွင် လူထုစည်းရုံးရေးမှူးသည် ဤအချက်အလက် များအား စစ်ဆေးပြီး မှန်ကန်အောင်ပြုလုပ်ရမည်။ ပြီးနောက်တွင် လူထုစည်းရုံးရေးမှူးမှ သတင်းအချက်အလက်ထံသို့ Tablets မှ တဆင့် ဖြည့်သွင်းရမည်။

ကျေးရွာခေါင်းဆောင် အမည် ဦးထွန်းကျော်	ကျေးရွာခေါင်းဆောင်၏ ဖုန်းနံပါတ် ၀၅၇၇၈၅၅၅၅၅	လူထုစည်းရုံးရေးမှူး၏ အမည် ဦးချစ်ဖြူစေ
ပြည်နယ်/တိုင်းဒေသကြီး/ဗဟို	မြို့နယ်	ကျေးရွာအုပ်စု
မန္တလေး	ရွာသုံးကြီး	ကျေးရွာအုပ်စု

က။ လူဦးရေ

လူမျိုးစု	အိမ်ထောင်စုအရေအတွက်	ကိုးကွယ်သည့်ဘာသာ	အိမ်ထောင်စုအရေအတွက်
လူမျိုးစု (၁) - ဗမာ	၅၁	ဘာသာ (၁) - ဗုဒ္ဓ	၅၁
လူမျိုးစု (၂) -----		ဘာသာ (၂) -----	
လူမျိုးစု (၃) -----		ဘာသာ (၃) -----	
လူမျိုးစုရော -----		ဘာသာရော -----	
အခြား	အရေအတွက်		
မသန်စွမ်းသူများ			
သက်ကြီးရွယ်အိုများ (၆၅ နှစ် နှင့် အထက်)	၇၇		
စစ်ဘေးရှောင်			

	အမျိုးသား (အရေအတွက်)	အမျိုးသမီး (အရေအတွက်)
လူဦးရေ		
လူမျိုးစု (၁) - ဗမာ	၇၉၃	၇၀၅
လူမျိုးစု (၂) -----		
လူမျိုးစု (၃) -----		
အခြား		
အိမ်ထောင်ဦးစီး	၂၇၂	၇

(ခ) အခြေခံအဆောက်အအုံ အသုံးအဆောင်များ

စာသင်ကျောင်း	အမှတ် ခြံပိ	ကျန်းမာရေး	အမှတ် ခြံပိ	ဘာသာရေး အဆောက် အအုံများ	အမှတ် ခြံပိ

အထက်တန်းကျောင်း	<input type="checkbox"/>	ဆေးရုံ	<input type="checkbox"/>	စေတီ	<input checked="" type="checkbox"/>
အလယ်တန်းကျောင်း	<input type="checkbox"/>	ကျန်းမာရေးဌာန	<input type="checkbox"/>	ဘုန်းကြီးကျောင်း	<input checked="" type="checkbox"/>
မူလတန်းကျောင်း	<input type="checkbox"/>	ကျန်းမာရေးဌာနခွဲ	<input type="checkbox"/>	ဟိန္ဒူဘုရားကျောင်း	<input type="checkbox"/>
မူကြိုကျောင်း	<input type="checkbox"/>	ဆေးပေးခန်း	<input type="checkbox"/>	ခရစ်ယာန်ကျောင်း	<input type="checkbox"/>
အခြား	<input type="checkbox"/>	အခြား	<input type="checkbox"/>	ဗလီ	<input type="checkbox"/>
				အခြား	<input type="checkbox"/>
မှတ်ချက်		မှတ်ချက်		မှတ်ချက်	

(ဂ) ကျွမ်းကျင်သူများမှတ်တမ်း (ကျေးရွာတွင်နေထိုင်သော သို့မဟုတ် တခြားရွာမှလာရောက်သော ကျွမ်းကျင်သူများ)

(၁) စာသင်ကျောင်း			(၂) ကျန်းမာရေး			(၃) လက်မှုပညာရှင်		
	ရွာတွင်နေထိုင်သူ	အခြားရွာမှလာသူ		ရွာတွင်နေထိုင်သူ	အခြားရွာမှလာသူ		ရွာတွင်နေထိုင်သူ	အခြားရွာမှလာသူ
မူလတန်းပြဆရာ/မ	<input type="checkbox"/>	<input type="checkbox"/>	ဆရာဝန်	<input type="checkbox"/>	<input type="checkbox"/>	လက်သမား	<input checked="" type="checkbox"/>	<input checked="" type="checkbox"/>
အထက်တန်းပြဆရာ/မ	<input type="checkbox"/>	<input type="checkbox"/>	လက်ထောက်ကျန်းမာရေးမှူး	<input type="checkbox"/>	<input type="checkbox"/>	ပန်းရံ	<input type="checkbox"/>	<input type="checkbox"/>
အလယ်တန်းပြဆရာ/မ	<input type="checkbox"/>	<input type="checkbox"/>	အမျိုးသမီးကျန်းမာရေးဆရာမ	<input type="checkbox"/>	<input type="checkbox"/>	လျှပ်စစ်ကျွမ်းကျင်၊ မီးသမား	<input type="checkbox"/>	<input type="checkbox"/>
မူကြိုဆရာ/မ	<input type="checkbox"/>	<input type="checkbox"/>	ဘားဖွားဆရာမ	<input type="checkbox"/>	<input checked="" type="checkbox"/>	ရေပိုက်သွယ်သူ	<input type="checkbox"/>	<input type="checkbox"/>
အခြား	<input type="checkbox"/>	<input type="checkbox"/>	ပြည်သူ့ကျန်းမာရေးလုပ်သား	<input type="checkbox"/>	<input type="checkbox"/>	စက်ပြင်ဆရာ	<input type="checkbox"/>	<input type="checkbox"/>
မှတ်ချက်			မှတ်ချက်			မှတ်ချက်		

(ဃ) ကျေးရွာသို့ ရောက်ရှိနိုင်သည့် လမ်းအခြေအနေ / ကျေးရွာတစ်ရွာသည် ၎င်း၏ ကျေးရွာအုပ်စုနှင့် ဆက်သွယ်ထားသော လမ်းအခြေအနေ (အောက်ပါတို့ကိုပိုင်းပါ)

ကျောက်ကြမ်းလမ်း ကတ္တရာလမ်း ကွန်ကရစ်လမ်း မော်တော်ဆိုင်ကယ်လမ်း
 ကျောက်ခင်းလမ်း မြေသားလမ်း လူသွားလမ်း အခြား _____

(င) ကျေးရွာဖွံ့ဖြိုးမှုစီမံချက်

- (၁) လူထုပဟိုပြုစီမံကိန်းမစတင်မီ ဤကျေးရွာတွင်ကျေးရွာဖွံ့ဖြိုးမှု စီမံချက်ရှိခဲ့ပါသလား? ပိုင်းပါ
ရှိပါသည် / မရှိပါ / မသိပါ
- (၂) ရှိခဲ့ပါလျှင် ဤစီမံချက်ကို မည်သည့် ခုနှစ်တွင်ပြင်ဆင်ခဲ့ပါသနည်း? နှစ် ၂၀၁၄ / မသိပါ
- (၃) ဤစီမံချက်ကို မြို့နယ်မှအတည်ပြုခဲ့ပါသလား? ပြုခဲ့ပါသည် / မပြုခဲ့ပါ / မသိပါ

(စ) ခရီးအကွာအဝေး

- (၁) ဤကျေးရွာ၏ပဟိုမှ ၎င်းကျေးရွာအုပ်စု၏ပဟိုအထိ ခရီးမိုင်မည်မျှကွာဝေးသနည်း? မိုင် ၄ / မသိပါ
- (၂) ဤကျေးရွာမှ ၎င်းကျေးရွာအုပ်စုပဟိုအထိ သွားလာရာတွင်ကြာမြင့်သည့်အချိန်။

ခြောက်သွေ့ရာသီတွင်ကြာချိန် ၀၀:၂၀:၀၀ ထော်လာဂျီ/ မော်တော်ဆိုင်ကယ် / ခြေလျင်/ လား/ မော်တော်ဘုတ်/ အခြား _____

မိုးရာသီတွင်ကြာချိန် ၀၀:၂၀:၀၀ ထော်လာဂျီ/ မော်တော်ဆိုင်ကယ် / ခြေလျင်/ လား/ မော်တော်ဘုတ်/ အခြား _____

(ဆ) ပတ်ဝန်းကျင်ဆိုင်ရာ သဘာဝဘေးအန္တရာယ်

ဤကျေးရွာတွင် ရေကြီးခြင်းကဲ့သို့ သဘာဝဘေးအန္တရာယ်ကျရောက်ဖူးခြင်း ရှိပါသလား။

မရှိပါ ရှိပါသည် ရှိလျှင်ဖော်ပြပါ -----

(ဇ) ကျေးရွာတွင် ဖွဲ့စည်းထားသော အဖွဲ့အစည်းများ

လူထုပဟိုပြုစီမံကိန်းမတိုင်မီ ဤကျေးရွာတွင် ကျေးရွာဖွံ့ဖြိုးရေးအတွက် အစိုးရ (သို့) ရွာသားများကိုယ်တိုင်(သို့) စီမံကိန်းတစ်ခုခုမှ ဖွဲ့စည်းထားသည် အဖွဲ့အစည်းများရှိပါသလား။

(၁) မြစ်ဖျားကျောက်ကန်

(၂) -----

(ဈ) အထွေထွေအုပ်ချုပ်ရေး ဦးစီးဌာန (GAD) မှ မှတ်တမ်းတင်ထားခြင်း

ဤကျေးရွာသည် အထွေထွေအုပ်ချုပ်ရေး ဦးစီးဌာန (GAD) မှ မှတ်တမ်းတင်ထားမှု ရှိပါသလား။

မရှိပါ ရှိပါသည်

ကျေးရွာခေါင်းဆောင်

အမည်

လက်မှတ်

နေ့စွဲ

လူထုစည်းရုံးရေးမှူး

အမည်

လက်မှတ်

နေ့စွဲ

တတိယနှစ်စက်ဝန်း

ပုံစံ - ၈ - ၁ ကျေးရွာအခြေခံအချက်အလက်များ (Form PC 1)

လမ်းညွှန်ချက်၊ ကျေးရွာတစ်ရွာသို့ ပထမဆုံးမိတ်ဆက်ခရီးသွားရောက်သောအခါ လူထုစည်းရုံးရေးမှူးသည် ကျေးရွာခေါင်းဆောင်များအားကျေးရွာအချက်အလက်များကိုပေတ္တာရပ်ခံ၍တောင်းခံရသည်။ ဤအချက်အလက်များကိုစီမံကိန်းမိတ်ဆက်အစည်းဝေးမတိုင်မီတောင်းခံရမည်။ စီမံကိန်းမိတ်ဆက်အစည်းဝေးတွင် လူထုစည်းရုံးရေးမှူးသည် ဤအချက်အလက်များအား စစ်ဆေးပြီး မှန်ကန်အောင်ပြုလုပ်ရမည်။ ပြီးနောက်တွင် လူထုစည်းရုံးရေးမှူးမှ သတင်းအချက်အလက်ထံသို့ Tablets မှ တဆင့် ဖြည့်သွင်းရမည်။			
ကျေးရွာခေါင်းဆောင် အမည် ဦးအောင် မျိုး မင်း :	ကျေးရွာခေါင်းဆောင်၏ ဖုန်းနံပါတ် ၀၉၄၀၂၈၄၈၄၃၃		
ကျေးရွာအုပ်စု မြို့နယ်	လူထုစည်းရုံးရေးမှူး၏အမည် ဦးနိုးကျော်စော		
ပြည်နယ်တိုင်းဒေသကြီး ၁၁ နွဲ့ ၈၀၁ :	မြို့နယ် ဒဂုံ : ဇြီး	ကျေးရွာအုပ်စု မိုးပျိုး ကျီး	ကျေးရွာ မောင်တင်ကြီး :

က။ လူဦးရေ

လူမျိုးစု	အိမ်ထောင်စုအရေအတွက်	ကိုးကွယ်သည့်ဘာသာ	အိမ်ထောင်စုအရေအတွက်
လူမျိုးစု (၁) - မလေး	၈၂	ဘာသာ(၁) - ဗုဒ္ဓ	၈၂
လူမျိုးစု (၂) -----		ဘာသာ(၂) -----	
လူမျိုးစု (၃) -----		ဘာသာ(၃) -----	
လူမျိုးစုရော -----		ဘာသာရော -----	
အခြား			
	အရေအတွက်		
မသန်စွမ်းသူများ	-		
သက်ကြီးရွယ်အိုများ (၆၅ နှစ် နှင့် အထက်)	၁၁		
စစ်ဘေးရှောင်			

	အမျိုးသား(အရေအတွက်)	အမျိုးသမီး(အရေအတွက်)	စုစုပေါင်းအရေအတွက်
လူဦးရေ			
လူမျိုးစု (၁)----- ဗမာ	၁၂၃	၁၃၈၃	၁၅၅၅
လူမျိုးစု (၂)-----			
လူမျိုးစု (၃)-----			
အခြား			
အိမ်ထောင်ဦးစီး	၃၃	၅	၃၈

(ခ)အခြေခံအဆောက်အအုံ အသုံးအဆောင်များ

စာသင်ကျောင်း	အမှတ် ခြင်ပါ	ကျန်းမာရေး	အမှတ် ခပ်ပါ	ဘာသာရေးအဆောက် အအုံများ	အမှတ် ခြင်ပါ
အထက်တန်းကျောင်း	<input type="checkbox"/>	ဆေးရုံ	<input type="checkbox"/>	ဓဇတီ	<input checked="" type="checkbox"/>
အလယ်တန်းကျောင်း	<input type="checkbox"/>	ကျန်းမာရေးဌာန	<input type="checkbox"/>	ဘုန်းကြီးကျောင်း	<input checked="" type="checkbox"/>
မူလတန်းကျောင်း	<input type="checkbox"/>	ကျန်းမာရေးဌာနခွဲ	<input type="checkbox"/>	ဟိန္ဒူဘုရားကျောင်း	<input type="checkbox"/>
မူကြိုကျောင်း	<input type="checkbox"/>	ဆေးပေးခန်း	<input type="checkbox"/>	ရေစ်ယာန်ကျောင်း	<input type="checkbox"/>
အခြား	<input checked="" type="checkbox"/>	အခြား	<input checked="" type="checkbox"/>	ဓလီ	<input type="checkbox"/>
				အခြား	<input type="checkbox"/>
မှတ်ချက်		မှတ်ချက်		မှတ်ချက်	

(ဂ)ကျွမ်းကျင်သူများမှတ်တမ်း (ကျေးရွာတွင်နေထိုင်သော သို့မဟုတ် တခြားရွာမှလာရောက်သောကျွမ်းကျင်သူများ)

(၁) စာသင်ကျောင်း	(၂) ကျန်းမာရေး	(၃) လက်မှုပညာရှင်
------------------	----------------	-------------------

	ရွာတွင်းနေ ထိုင်သူ	အခြားရွာမှ လာသူ		ရွာတွင်းနေ ထိုင်သူ	အခြား ရွာမှ လာသူ		ရွာတွင်း နေထိုင်သူ	အခြားရွာ မှလာသူ
မူလတန်းပြဆရာ/မ	<input type="checkbox"/>	<input type="checkbox"/>	ဆရာဝန်	<input type="checkbox"/>	<input type="checkbox"/>	လက်သမား	<input type="checkbox"/>	<input checked="" type="checkbox"/>
အထက်တန်းပြဆရာ/မ	<input type="checkbox"/>	<input type="checkbox"/>	လက်ထောက် ကျန်းမာရေးမှူး	<input type="checkbox"/>	<input type="checkbox"/>	ပန်းရံ	<input type="checkbox"/>	<input checked="" type="checkbox"/>
အလယ်တန်းပြဆရာ/မ	<input type="checkbox"/>	<input type="checkbox"/>	အမျိုးသမီးကျန်းမာရေး ဆရာမ	<input type="checkbox"/>	<input type="checkbox"/>	လျှပ်စစ်ကျွမ်းကျင် ဦးသမား	<input type="checkbox"/>	<input type="checkbox"/>
မူကြိုဆရာ/မ	<input type="checkbox"/>	<input type="checkbox"/>	သားဖွားဆရာမ	<input type="checkbox"/>	<input checked="" type="checkbox"/>	ရေပိုက်သွယ်သူ	<input type="checkbox"/>	<input checked="" type="checkbox"/>
အခြား	<input type="checkbox"/>	<input type="checkbox"/>	ပြည်သူ့ကျန်းမာရေးလုပ်သား	<input type="checkbox"/>	<input type="checkbox"/>	စက်ပြင်ဆရာ	<input type="checkbox"/>	<input checked="" type="checkbox"/>
မှတ်ချက်			မှတ်ချက်			မှတ်ချက်		

(ဃ) ကျေးရွာသို့ ရောက်ရှိနိုင်သည့်လမ်းအခြေအနေ /ကျေးရွာတစ်ရွာသည် ၎င်း၏ကျေးရွာအုပ်စုနှင့် ဆက်သွယ်ထားသော လမ်းအခြေအနေ(အောက်ပါတို့ကိုဝိုင်းပါ)

ကျောက်ကြမ်းလမ်း ကတ္တရာလမ်း တွန့်ကရစ်လမ်း မော်တော်ဆိုင်ကယ်လမ်း
 ကျောက်ခင်းလမ်း မြေသားလမ်း လူသွားလမ်း အခြား _____

(င) ကျေးရွာဖွံ့ဖြိုးမှုစီမံချက်

ဝိုင်းပါ

(၁) လူထုဝဟိုပြုစီမံကိန်းမစတင်မီ ဤကျေးရွာတွင်ကျေးရွာဖွံ့ဖြိုးမှု ရှိပါသည်/မရှိပါ/မသိပါ

စီမံချက်ရှိခဲ့ပါသလား?

(၂) ရှိခဲ့ပါလျှင် ဤစီမံချက်ကို မည်သည့် ခုနှစ်တွင်ပြင်ဆင်ခဲ့ပါသနည်း? နှစ်-----/မသိပါ

(၃) ဤစီမံချက်ကို မြို့နယ်မှအတည်ပြုခဲ့ပါသလား? ပြုခဲ့ပါသည်/မပြုခဲ့ပါ/မသိပါ

(စ) ခရီးအကွာအဝေး

(၁) ဤကျေးရွာ၏ဝဟိုမှ၎င်းကျေးရွာအုပ်စု၏ဝဟိုအထိခရီးမိုင်မည်မျှကွာဝေးသနည်း? မိုင်-၅----/မသိပါ

(၂) ဤကျေးရွာမှ ၎င်းကျေးရွာအုပ်စုပဟိုအထိသွားလာရာတွင်ကြာမြင့်သည်အချိန်၊

ခြောက်သွေ့ရာသီတွင်ကြာချိန် ၁၁:၁၀:၀၀ ထက်လာရှိ/မော်တော်ဆိုင်ကယ်/ခြေလျင်/လား/မော်တော်ဘုတ်/

အခြား: ~~မရှိပါ~~

မိုးရာသီတွင်ကြာချိန် ၁၁:၁၅:၀၀ ထက်လာရှိ/မော်တော်ဆိုင်ကယ်/ခြေလျင်/လား/မော်တော်ဘုတ်/

အခြား: ~~မရှိပါ~~

(ဆ) ပတ်ဝန်းကျင်ဆိုင်ရာသဘာဝဘေးအန္တရာယ်

ဤကျေးရွာတွင်ကြေးခြင်းကဲ့သို့ သဘာဝဘေးအန္တရာယ်ကျရောက်ဖူးခြင်း ရှိပါသလား။

မရှိပါ ရှိပါသည် ရှိလျှင်ဖော်ပြပါ-----

(ဇ) ကျေးရွာတွင် ဖွဲ့စည်းထားသော အဖွဲ့အစည်းများ

လူထုပဟိုပြုစီမံကိန်းမတိုင်မီ ဤကျေးရွာတွင် ကျေးရွာဖွံ့ဖြိုးရေးအတွက် အစိုးရ(သို့)ရွာသားများကိုင်ပိုင်(သို့) စီမံကိန်းတစ်ခုခုမှ ဖွဲ့စည်းထားသည့် အဖွဲ့အစည်းများရှိပါသလား။

(၁) ဒြပ်စိုက်ရေး

(၂) -----

(ဈ) အထွေထွေအုပ်ချုပ်ရေး ဦးစီးဌာန (GAD) မှ မှတ်တမ်းတင်ထားခြင်း

ဤကျေးရွာသည် အထွေထွေအုပ်ချုပ်ရေး ဦးစီးဌာန (GAD) မှ မှတ်တမ်းတင်ထားမှု ရှိပါသလား။

မရှိပါ ရှိပါသည်

ကျေးရွာခေါင်းဆောင်

အမည် ဒြပ်စိုက်ရေး ဝင်း

လက်မှတ်

နေ့စွဲ ၁၂-၁၀-၂၀၁၈

လူထုစည်းရုံးရေးမှူး

အမည် ဒြပ်စိုက်ရေး ဝင်း

လက်မှတ်

နေ့စွဲ ၁၂-၁၀-၂၀၁၈

(စတုတ္ထနှစ် စက်ဝန်း)

ကျေးရွာ (၆)

ပုံစံ - ၀ - ၁ ကျေးရွာအခြေခံအချက်အလက်များ (Form PC 1)

လမ်းညွှန်ချက်၊ ကျေးရွာတစ်ရွာသို့ ပထမဆုံးမိတ်ဆက်ခရီးသွားရောက်သောအခါ လူထုစည်းရုံးရေးမှူးသည် ကျေးရွာခေါင်းဆောင်များအားကျေးရွာအချက်အလက်များကိုမေတ္တာရပ်ခံ၍တောင်းခံရသည်။ ဤအချက်အလက်များကိုစီမံကိန်းမိတ်ဆက်အစည်းဝေးမတိုင်မီတောင်းခံရမည်။ စီမံကိန်းမိတ်ဆက်အစည်းဝေးတွင် လူထုစည်းရုံးရေးမှူးသည် ဤအချက်အလက်များအား စစ်ဆေးပြီး မှန်ကန်အောင်ပြုလုပ်ရမည်။ ပြီးနောက်တွင် လူထုစည်းရုံးရေးမှူးမှ သတင်းအချက်အလက်ထံသို့ Tablets မှ တဆင့် ဖြည့်သွင်းရမည်။		
ကျေးရွာခေါင်းဆောင် အမည် ဦးအောင်မျိုးမာ	ကျေးရွာခေါင်းဆောင်၏ ဖုန်းနံပါတ် ၀၉-၄၅၅၈၄၈ ၇၇၇	လူထုစည်းရုံးရေးမှူး၏အမည် ဦးချစ်ဖြူဝေ
ပြည်နယ်တိုင်းဒေသကြီး မန္တလေး	မြို့နယ် ဧရာဝတီ	ကျေးရွာအုပ်စု ဒီပဲယင်း
ကျေးရွာ		ကျေးရွာ ကျေးရွာ (၆)

တ၊ လူဦးရေ

လူမျိုးစု	အိမ်ထောင်စုအရေအတွက်	ကိုးကွယ်သည့်ဘာသာ	အိမ်ထောင်စုအရေအတွက်
လူမျိုးစု (၁) ဗမာ	၅၁	ဘာသာ(၁) ဗုဒ္ဓ	၅၁
လူမျိုးစု (၂) -----		ဘာသာ(၂) -----	
လူမျိုးစု (၃) -----		ဘာသာ(၃) -----	
လူမျိုးစုရော -----		ဘာသာရော -----	
အခြား			
အရေအတွက်			
မသန်စွမ်းသူများ	၀		
သက်ကြီးရွယ်အိုများ (၆၅ နှစ် နှင့် အထက်)	၁၁		
စစ်ဘေးရှောင်	၀		

	အမျိုးသား(အရေအတွက်)	အမျိုးသမီး(အရေအတွက်)	စုစုပေါင်းအရေအတွက်
လူဦးရေ			
လူမျိုးစု (၁)---မိမိ	၁၂၆	၁၀၇	၂၃၃
လူမျိုးစု (၂)-----			
လူမျိုးစု (၃)-----			"
အခြား			
အိမ်ထောင်ဦးစီး	၄၄	၇	၅၁

(ခ)အခြေခံအဆောက်အအုံ အသုံးအဆောင်များ

စာသင်ကျောင်း	အမှတ် ခြံပါ	ကျန်းမာရေး	အမှတ် ခပ်ပါ	ဘာသာရေးအဆောက် အအုံများ	အမှတ် ခြံပါ
အထက်တန်းကျောင်း	<input type="checkbox"/>	ဆေးရုံ	<input checked="" type="checkbox"/>	ဓဇတီ	<input type="checkbox"/>
အလယ်တန်းကျောင်း	<input type="checkbox"/>	ကျန်းမာရေးဌာန	<input checked="" type="checkbox"/>	ဘုန်းကြီးကျောင်း	<input type="checkbox"/>
မူလတန်းကျောင်း	<input type="checkbox"/>	ကျန်းမာရေးဌာနခွဲ	<input type="checkbox"/>	ဟိန္ဒူဘုရားကျောင်း	<input type="checkbox"/>
မူကြိုကျောင်း	<input type="checkbox"/>	ဆေးပေးခန်း	<input type="checkbox"/>	ခရစ်ယာန်ကျောင်း	<input type="checkbox"/>
အခြား	<input checked="" type="checkbox"/>	အခြား	<input type="checkbox"/>	ဗလီ	<input type="checkbox"/>
ကိုယ်ထူကိုယ်ထူ မူလတန်း				အခြား	<input type="checkbox"/>
မှတ်ချက်		မှတ်ချက်		မှတ်ချက်	

(ဂ)ကျွမ်းကျင်သူများမှတ်တမ်း (ကျေးရွာတွင်နေထိုင်သော သို့မဟုတ် တခြားရွာမှလာရောက်သောကျွမ်းကျင်သူများ)

(၁) စာသင်ကျောင်း	(၂) ကျန်းမာရေး	(၃) လက်မှုပညာရှင်
------------------	----------------	-------------------

	ရွာတွင်းနေထိုင်သူ	အခြားရွာမှလာသူ		ရွာတွင်းနေထိုင်သူ	အခြားရွာမှလာသူ		ရွာတွင်းနေထိုင်သူ	အခြားရွာမှလာသူ
မူလတန်းပြဆရာ/မ	<input checked="" type="checkbox"/>	<input checked="" type="checkbox"/>	ဆရာဝန်	<input type="checkbox"/>	<input type="checkbox"/>	လက်သမား	<input checked="" type="checkbox"/>	<input checked="" type="checkbox"/>
အထက်တန်းပြဆရာ/မ	<input type="checkbox"/>	<input type="checkbox"/>	လက်ထောက်ကျန်းမာရေးမှူး	<input type="checkbox"/>	<input type="checkbox"/>	ပန်းရုံ	<input type="checkbox"/>	<input checked="" type="checkbox"/>
အလယ်တန်းပြဆရာ/မ	<input type="checkbox"/>	<input type="checkbox"/>	အမျိုးသမီးကျန်းမာရေးဆရာမ	<input type="checkbox"/>	<input type="checkbox"/>	လျှပ်စစ်ကျွမ်းကျင်ပီးသမား	<input type="checkbox"/>	<input checked="" type="checkbox"/>
မူလတန်းပြဆရာ/မ	<input type="checkbox"/>	<input type="checkbox"/>	သားဖွားဆရာမ	<input type="checkbox"/>	<input checked="" type="checkbox"/>	ရေပိုက်သွယ်သူ	<input type="checkbox"/>	<input checked="" type="checkbox"/>
အခြား	<input type="checkbox"/>	<input type="checkbox"/>	ပြည်သူ့ကျန်းမာရေးလုပ်သား	<input type="checkbox"/>	<input type="checkbox"/>	စက်ပြင်ဆရာ	<input type="checkbox"/>	<input checked="" type="checkbox"/>
မှတ်ချက်			မှတ်ချက်			မှတ်ချက်		

(ဃ) ကျေးရွာသို့ ရောက်ရှိနိုင်သည့်လမ်းအခြေအနေ / ကျေးရွာတစ်ရွာသည် ၎င်း၏ကျေးရွာအုပ်စုနှင့် ဆက်သွယ်ထားသောလမ်းအခြေအနေ (အောက်ဖက်တို့ကို ဝိုင်းပါ)

ကျောက်ကြမ်းလမ်း ကတ္တရာလမ်း ကွန်ကရစ်လမ်း မော်တော်ဆိုင်ကယ်လမ်း
 ကျောက်ခင်းလမ်း မြေသားလမ်း လူသွားလမ်း အခြား _____

(င) ကျေးရွာဖွံ့ဖြိုးမှုစီမံချက်

ဝိုင်းပါ

(၁) လူထုဗဟိုပြုစီမံကိန်းမစတင်မှ ဤကျေးရွာတွင် ကျေးရွာဖွံ့ဖြိုးမှု ရှိပါသည်/မရှိပါ/မသိပါ

စီမံချက်ရှိခဲ့ပါသလား?

(၂) ရှိခဲ့ပါလျှင် ဤစီမံချက်ကို မည်သည့် ခုနှစ်တွင်ပြင်ဆင်ခဲ့ပါသနည်း? နှစ် ၂၀၁၄ / မသိပါ

(၃) ဤစီမံချက်ကို မြို့နယ်မှအတည်ပြုခဲ့ပါသလား? ပြုခဲ့ပါသည်/မပြုခဲ့ပါ / မသိပါ

(စ) ခရီးအကွာအဝေး

(၁) ဤကျေးရွာ၏ဗဟိုမှ ၎င်းကျေးရွာအုပ်စု၏ဗဟိုအထိ ခရီးမိုင်မည်မျှကွာဝေးသနည်း? မိုင် ၁.၅ / မသိပါ

(၂) ဤကျေးရွာမှ ၎င်းကျေးရွာအုပ်စုပဟိုအထိသွားလာရာတွင်ကြာမြင့်သည့်အချိန်။

ခြောက်သွေ့ ရာသီတွင်ကြာချိန် ၀၈:၂၀:၄၀ ထော်လာရှီ/မော်တော်ဆိုင်ကယ်/ခြေလျင်/လား/မော်တော်ဘုတ်/
အခြား: -----

မိုးရာသီတွင်ကြာချိန် ၀၈:၂၀:၄၀ ထော်လာရှီ/မော်တော်ဆိုင်ကယ်/ခြေလျင်/လား/မော်တော်ဘုတ်/
အခြား: -----

(ဆ) ပတ်ဝန်းကျင်ဆိုင်ရာသဘာဝဘေးအန္တရာယ်

ဤကျေးရွာတွင်ရေကြီးခြင်းကဲ့သို့ သဘာဝဘေးအန္တရာယ်ကျရောက်ဖူးခြင်း ရှိပါသလား။

မရှိပါ ရှိပါသည် ရှိလျှင်ဖော်ပြပါ-----

(ဇ) ကျေးရွာတွင် ဖွဲ့စည်းထားသော အဖွဲ့အစည်းများ

လူထုပဟိုပြုစီမံကိန်းမတိုင်မီ ဤကျေးရွာတွင် ကျေးရွာဖွံ့ဖြိုးရေးအတွက် အစိုးရ(သို့)ရွာသားများကိုယ်တိုင်(သို့) စီမံကိန်းတစ်ခုခုမှ ဖွဲ့စည်းထားသည့် အဖွဲ့အစည်းများရှိပါသလား။

(၁) ခြေခံအောက်ဖွဲ့စည်းရေးအဖွဲ့

(၂) -----

(ဈ) အထွေထွေအုပ်ချုပ်ရေး ဦးစီးဌာန (GAD) မှ မှတ်တမ်းတင်ထားခြင်း

ဤကျေးရွာသည် အထွေထွေအုပ်ချုပ်ရေး ဦးစီးဌာန (GAD) မှ မှတ်တမ်းတင်ထားမှု ရှိပါသလား။

မရှိပါ ရှိပါသည်

ကျေးရွာခေါင်းဆောင်

အမည် ဒေါ်အေးအေးမျိုးမင်း

လက်မှတ် Auy နေ့စွဲ ၁၈.၀၅.၂၀၁၉

လူထုစည်းရုံးရေးမှူး

အမည် ဒေါ်အေးအေး

လက်မှတ် Auy နေ့စွဲ ၁၈.၀၅.၂၀၁၉

၁၁။ စီမံကိန်းစက်ဝန်းအချိန်ဇယား (ပုံစံ - ၂)

ပထမနှစ်စက်ဝန်း

ပုံစံ - ၈ - ၂ - စီမံကိန်းစက်ဝန်းအချိန်ဇယား (PC.2)

လမ်းညွှန်ချက် သက်ဆိုင်ရာလုပ်ငန်းစဉ်များ/လက်ထောက်နှင်းညွှန်ချက်များ စီမံကိန်းစက်ဝန်းအဆင့်တစ်ခုစီပြီးစီးတိုင်း ကျေးရွာအုပ်စုအတွက် ဤပုံစံကို ဖြည့်သွင်းရမည်။

စက်ဝန်းစက်ဝန်းအချိန်ဇယား (PC.2)

စက်ဝန်းစက်ဝန်းအချိန်ဇယား (၇) စက်ဝန်း(၇) စက်ဝန်း(၇)

စက်ဝန်းစက်ဝန်းအချိန်ဇယား (၇) စက်ဝန်း(၇) စက်ဝန်း(၇)

စက်ဝန်းစက်ဝန်းအချိန်ဇယား (၇) စက်ဝန်း(၇) စက်ဝန်း(၇)

စက်ဝန်းစက်ဝန်းအချိန်ဇယား (၇) စက်ဝန်း(၇) စက်ဝန်း(၇)

စက်ဝန်းစက်ဝန်းအချိန်ဇယား (၇) စက်ဝန်း(၇) စက်ဝန်း(၇)

စီမံကိန်းစက်ဝန်းအချိန်ဇယား	နေ့စွဲ		အစည်းအဝေးစက်ဝန်းအချိန်ဇယား			
	စတင်သည့်နေ့	ပြီးဆုံးသည့်နေ့	အချိန်အတွက်	အချိန်အတွက်	အိမ်ထောင်စုအတွက်	လူမှုစတင်စက်ဝန်းအချိန်အတွက်နှင့် လူမှုစတင်စက်ဝန်းအချိန်အတွက်
၁။ ကျေးရွာစီမံကိန်း မိတ်ဆက်အစည်းအဝေး	၃၀.၃.၀၇	၃၀.၃.၀၇	၂၅	၂၅	၅၀	၅၀
၂။ ကျေးရွာစီမံကိန်းအစည်းအဝေး	၁၄.၃.၁၇	၁၄.၃.၁၇	၇၇	၇၇	၃၀	၃၀
၃။ ကျေးရွာအုပ်စု လုပ်ငန်းစဉ်ကြော်ငြာချက်ချသည့်အစည်းအဝေး	၃၀.၃.၁၇	၃၀.၃.၁၇	၇၂	၇၂	၂၀	၂၀
၄။ မြို့နယ်အဆင့် စီမံကိန်းရေးဆွဲရေး နှင့် အကောင်အထည်ဖော်ရေးစက်ဝန်းစီမံကိန်း သုံးသပ်မှုအစည်းအဝေး	၇၀.၄.၁၇	၇၀.၄.၁၇	၇၇	၇၇	၇၇	၇၇
၅။ မြို့နယ် စီမံကိန်းရေးဆွဲရေး နှင့် အကောင်အထည်ဖော်ရေး စက်ဝန်းစီမံကိန်းအစည်းအဝေး	၇၁.၅.၁၇	၇၁.၅.၁၇	၇၅	၇၅	၃၆	၃၆
၆။ စီမံကိန်းလုပ်ငန်းစဉ်စီမံချက်ရေးဆွဲခြင်းအစည်းအဝေး						
၆.၁။ စီမံကိန်းလုပ်ငန်း အကောင်အထည်ဖော်ရေးအစီအစဉ် ရေးဆွဲခြင်း	၇၁.၅.၁၇	၇၁.၅.၁၇	၇၅	၇၅	၃၆	၃၆

၆.၂။ ဝယ်ယူရေးအစီအစဉ် ရေးဆွဲခြင်း	၂၁.၅.၀၇	၂၁.၅.၀၇	၁၅	၂၁	၃၆	၃၆	မစာ
၆.၃။ ဘဏ္ဍာရေးဂုဏ်ကျမှု လျာထားအစီအစဉ် ရေးဆွဲခြင်း	၂၁.၅.၀၇	၂၁.၅.၀၇	၁၅	၂၁	၃၆	၃၆	မစာ
၆.၄။ ပြင်/ထိန်းအစီအစဉ် ရေးဆွဲခြင်း	၂၁.၅.၀၇	၂၁.၅.၀၇	၁၅	၂၁	၃၆	၃၆	မစာ
၇။ စီမံကိန်းလုပ်ငန်းခွဲ တိုးတက်မှု စောင့်ကြည့် အစည်းအဝေး	၁၀.၇.၀၇	၁၀.၇.၀၇	၁၄	၂၀	၃၄	၃၄	မစာ
၇.၁။ အစည်းအဝေး ပထမအကြိမ်							
၇.၂။ အစည်းအဝေး ဒုတိယအကြိမ်							
၇.၃။ အစည်းအဝေး တတိယအကြိမ်							
၈။ စီမံကိန်းလုပ်ငန်းခွဲ အပြီးသတ်စစ်ဆေးခြင်း အစည်းအဝေး	၇.၇.၀၇	၇.၇.၀၇	၁၄	၂၀	၃၄	၃၄	မစာ
၉။ လူထုဝတ်စားဆွဲအစည်းအဝေး	၁၆.၇.၀၇	၁၆.၇.၀၇	၁၄	၂၀	၃၄	၃၄	မစာ

ဒုတိယနှစ်စက်ဝန်း

ပုံစံ - ၈ - ၂ - စီမံကိန်းစက်ဝန်းအချိန်ဇယား (PC 2)

လမ်းညွှန်ချက်၊ သက်ဆိုင်ရာလူထုစည်းရုံးရေးမှူး/လက်ထောက်နည်းပညာမှူးများမှ စီမံကိန်းစက်ဝန်းအဆင့်တစ်စီပြီးစီးတိုင်း ကျေးရွာနှင့် ကျေးရွာအုပ်စုအတွက် ဤပုံစံကို ဖြည့်သွင်းရမည်။

စည်းရုံးရေးမှူး/ဝန်ထမ်း အမည် _____
 ဇနီး ဦး _____
 စက်ဝန်းအားအမှတ်ဖြစ်ပါ စက်ဝန်း(၁) မစက်ဝန်း(၂) စက်ဝန်း(၃)
 စက်ဝန်း (၄)

ပြည်နယ်/တိုင်း မန္တလေး၊ မြို့နယ် ဧရာဝတီ၊ ကျေးရွာ အထွေထွေအမည် _____

စီမံကိန်းဆောင်ရွက်မှုအဆင့်များ	နေ့စွဲ		အစည်းအဝေးတွင်တက်ရောက်သူအရေအတွက်			
	စတင်သည့် နေ့.	ပြီးဆုံးသည့်နေ့.	အမျိုးသား အရေအတွက်	အမျိုးသမီး အရေအတွက်	အိမ်ထောင်စု အရေအတွက်	လူမျိုးစုတက်ရောက်သူ အရေအတွက် နှင့် လူမျိုးစုအမည်
၁။ ကျေးရွာစီမံကိန်း မိတ်ဆက်အစည်းအဝေး	၂၀၂၁.၁၁.၁၇	၂၀၂၁.၁၁.၁၇	၁၈	၁၇	၃၅	၃၅ မာမာ
၂။ ကျေးရွာဖွံ့ဖြိုးရေး စီမံချက်ရေးဆွဲခြင်း အစည်းအဝေး	၂၀၂၁.၁၁.၁၇	၂၀၂၁.၁၁.၁၇	၁၈	၁၇	၃၅	၃၅ မာမာ
၃။ ကျေးရွာအုပ်စု လုပ်ငန်းဆုံးဖြတ်ချက်ချသည့် အစည်းအဝေး						
၄။ မြို့နယ်အဆင့် စီမံကိန်းရေးဆွဲရေး နှင့် အကောင်အထည်ဖော်ရေးကော်မတီ၏ စီမံကိန်း သုံးသပ်မှု အစည်းအဝေး	၂၀၂၁.၁၈	၂၀၂၁.၁၈	မလို	မလို	မလို	မလို
၅။ မြို့နယ် စီမံကိန်းရေးဆွဲရေး နှင့် အကောင်အထည်ဖော်ရေး ကော်မတီ၏ဆုံးဖြတ်မှုကို ရွာသို့ အသိပေး အကြောင်းကြားသည့် အစည်းအဝေး	၂၀၂၁.၁၂.၁၈	၂၀၂၁.၁၂.၁၈	၁၆	၂၀	၃၆	၃၆ မာမာ
၆။ စီမံကိန်းလုပ်ငန်းစဉ်စီမံချက်ရေးဆွဲခြင်း အစည်းအဝေး						
၆.၁။ စီမံကိန်းလုပ်ငန်း အကောင်အထည်ဖော် ရေးအစီအစဉ် ရေးဆွဲခြင်း						

တတိယနှစ်စက်ဝန်း

ပုံစံ - ၈ - ၂ - စီမံကိန်းစက်ဝန်းအမျိုးအမည် (PC 2)

လမ်းညွှန်အောက်၊ သက်ဆိုင်ရာလူထုစည်းရုံးရေးမှူး/လက်ထောက်နည်းပညာမှူးချုပ်မှ စီမံကိန်းစက်ဝန်းအဆင့်တစ်နှစ်ပြီးစီးတိုင် ကျေးရွာနှင့် ကျေးရွာအုပ်စုအတွက် ဤစီမံကိန်းကို ဖြည့်သွင်းရမည်။

စည်းရုံးရေးမှူး/ဝန်ထမ်း အမည် **ဦးနီဖေ ဖော်စာကလေး**

နေ့စွဲ **၁၂ - ၁၀ - ၂၀၁၈**

ပြည်နယ်/တိုင်း **မန္တလေး** မြို့နယ် **ရွာ: ကိုးကွဲ** ကျေးရွာအုပ်စု **၁၅၂၁၇ - ၁၈** ကျေးရွာ **လောလျိုင်**

စက်ဝန်းအားအမှတ်ပြုပုံစံ စက်ဝန်း(၁) စက်ဝန်း(၂) စက်ဝန်း(၃)

စက်ဝန်း(၄) စက်ဝန်း(၅) စက်ဝန်း(၆) စက်ဝန်း(၇) စက်ဝန်း(၈) စက်ဝန်း(၉) စက်ဝန်း(၁၀)

စီမံကိန်းအဆင့်များ	နေ့စွဲ		အစည်းအဝေးအတွက်ရောက်သူအရေအတွက်				
	စတင်သည့် နေ့	ပြီးဆုံးသည့်နေ့	အမျိုးသား အရေအတွက်	အမျိုးသမီး အရေအတွက်	အစည်းအဝေးအတွက်	အိမ်ထောင်စု အရေအတွက်	လူမျိုးစုတစ်ရောက်သူ အရေအတွက် နှင့် လူမျိုးစုအမည်
၁။ ကျေးရွာစီမံကိန်း မိတ်ဆက်အစည်းအဝေး	၁၂.၁၀.၁၈	၁၂.၁၀.၁၈	၂၁	၂၅	၄၆	၄၆	မာမာ
၂။ ကျေးရွာစီမံကိန်း ဖြန့်ချိရေး စီမံချက်ရေးဆွဲခြင်း အစည်းအဝေး	၂၀.၁၀.၁၈	၂၀.၁၀.၁၈	၂၁	၂၉	၅၀	၅၀	မာမာ
၃။ မြို့နယ်အဆင့် စီမံကိန်းရေးဆွဲရေး နှင့် အကောင်အထည်ဖော်ရေးကော်မတီ၏ စီမံကိန်း ဝန်းသစ်မှ အစည်းအဝေး	၁၇.၁.၁၉	၁၇.၁.၁၉	မရှိ	မရှိ	မရှိ	မရှိ	မရှိ
၄။ မြို့နယ် စီမံကိန်းရေးဆွဲရေး နှင့် အကောင်အထည်ဖော်ရေး ကော်မတီ၏ဆုံးဖြတ်မှုကို ရွာယို အသိပေး အကြောင်းကြားသည့် အစည်းအဝေး	၁၇.၁.၂၀	၁၇.၁.၂၀	၁၀	၁၈	၂၈	၂၈	မာမာ
၅။ စီမံကိန်းလုပ်ငန်းစဉ်စီမံချက်ရေးဆွဲခြင်း အစည်းအဝေး							
၆။ စီမံကိန်းလုပ်ငန်း အကောင်အထည်ဖော်ရေးအစီအစဉ် ရေးဆွဲခြင်း	၁၇.၁.၁၉	၁၇.၁.၁၉	၅	၃	၈	၈	မာမာ

၆၂။ ယယ်ယုရေအိမ်အတွင်း ရေးဆွဲခြင်း	၂၇.၂.၁၉	၂၇.၂.၁၉	၅	၃	၈	၈	၈	၈
၆၃။ သာယာရေးကုန်ကျမှု လျာထားအိမ်အတွင်း ရေးဆွဲခြင်း	၂၇.၂.၁၉	၂၇.၂.၁၉	၅	၃	၈	၈	၈	၈
၆၄။ ပြင်/ထိန်းအိမ်အတွင်း ရေးဆွဲခြင်း	၆.၆.၁၉	၆.၆.၁၉	၁၈	၁၇	၃၅	၃၅	၃၅	၃၅
၇။ ဝိမင်္ဂန်းလုပ်ငန်းခွဲ ဝိုင်းတက်မှု ဖောင်ကြည့် အစည်းအဝေး	၆.၆.၁၉	၆.၆.၁၉	၁၃	၂၂	၃၅	၃၅	၃၅	၃၅
၇.၁။ အစည်းအဝေး ပထမအကြိမ်								
၇.၂။ အစည်းအဝေး ဒုတိယအကြိမ်								
၇.၃။ အစည်းအဝေး တတိယအကြိမ်								
၈။ ဝိမင်္ဂန်းလုပ်ငန်းခွဲ အပြီးသတ်စစ်ဆေးခြင်း အစည်းအဝေး	၂၄.၆.၁၉	၂၄.၆.၁၉	၁၁	၃၃	၄၄	၄၄	၄၄	၄၄
၉။ လူထုစစ်ဆေးပွဲအစည်းအဝေး	၂၄.၆.၁၉	၂၄.၆.၁၉	၁၁	၃၃	၄၄	၄၄	၄၄	၄၄

(စတုတ္ထနှစ် စက်ဝန်း)

ပုံစံ - ၈ - ၂ - စီမံကိန်းစက်ဝန်းဆန်းစစ်ရန်ဇယား (PC 2)

လမ်းညွှန်ဖွဲ့စည်းမှု သက်ဆိုင်ရာလူထုဆွေးနွေးချက်/လက်ထောက်နည်းပညာများ/မှ စီမံကိန်းစက်ဝန်းအဆင့်တစ်ဆင့်ပြီးစီးတိုင်း ကျေးရွာနှင့် ကျေးရွာအုပ်စုအတွက် ဤပုံစံကို နည်းပညာဆိုင်ရာဆွေးနွေးချက်/ဝန်ထမ်း အမည် **ဒိုးချစ်ဖြိုးဝေ**

စက်ဝန်းအားအမှတ်ဖြစ်ပါ စက်ဝန်း(၁) စက်ဝန်း(၂) စက်ဝန်း(၃)

စက်ဝန်း(၄)

ကျေးရွာအုပ်စု **မြို့နယ် နွားထိုးကြီး** ကျေးရွာ **ဝောက်ကြီး**

စီမံကိန်းဆောင်ရွက်မှုအဆင့်များ	နေ့စွဲ		အဝင်အထွက်အရက်အရေအတွက်			
	စတင်သည့် နေ့	ပြီးဆုံးသည့်နေ့	အမျိုးသား အရေအတွက်	အမျိုးသမီး အရေအတွက်	အိမ်ထောင်စု အရေအတွက်	လူမျိုးစုတစ်ရောက်သူ အရေအတွက် နှင့် လူမျိုးစုအမည်
၁။ ကျေးရွာစီမံကိန်း ဝိတ်ဆက်အစည်းအဝေး	၁၈.၁၁.၁၉	၁၀.၁၁.၁၉	၂၃	၂၄	၄၇	၄၇ မဟာ
၂။ ကျေးရွာဖွံ့ဖြိုးရေး စီမံချက်ရေးဆွဲခြင်း အစည်းအဝေး	၁၈.၁၁.၁၉	၁၈.၁၁.၁၉	၂၄	၂၄	၄၈	၄၈ မဟာ
၃။ ကျေးရွာအုပ်စု လုပ်ငန်းဆုံးဖြတ်ချက်ချသည့် အစည်းအဝေး						
၄။ မြို့နယ်အဆင့် စီမံကိန်းရေးဆွဲရေး နှင့် အကောင်အထည်ဖော်ရေးကော်မတီ၏ စီမံကိန်း ဝားသတ်မှု အစည်းအဝေး	၂.၁.၂၅	၂.၁.၂၅	မလို	မလို	မလို	မလို
၅။ မြို့နယ် စီမံကိန်းရေးဆွဲရေး နှင့် အကောင်အထည်ဖော်ရေး ကော်မတီ၏ဆုံးဖြတ်ချက်ကို ရွာသူ၊ ဒေသိယေး အကြောင်းကြားသည့် အစည်းအဝေး	၁၈.၁.၂၅	၁၈.၁.၂၅	၂၁	၂၁	၄၂	၄၂ မဟာ
၆။ စီမံကိန်းကုလ်ဝန်းစီမံချက်ရေးဆွဲခြင်း အစည်းအဝေး	၃.၂.၂၅	၃.၂.၂၅	၁၄	၁၉	၃၃	၃၃ မဟာ
၇။ စီမံကိန်းကုလ်ဝန်း အကောင်အထည်ဖော်ရေးအစီအစဉ် ရေးဆွဲခြင်း	၃.၂.၂၅	၃.၂.၂၅	၁၄	၁၉	၃၃	၃၃ မဟာ

၆.၂၄ ဝယ်ယူရေးခေါ်အပ် ရေးဆွဲခြင်း	၃.၂.၂၀	၃.၂.၂၀	၁၄	၁၉	၃၃	၃၃	၂၅၁၈
၆.၃၈ ဘဏ္ဍာရေးကုန်ကျမှု လျာထားခေါ်အပ် ရေးဆွဲခြင်း	၃.၂.၂၀	၃.၂.၂၀	၁၄	၁၉	၃၃	၃၃	၂၅၁၈
၆.၄၂ ပြင်/ထိန်းသိမ်းရေး ဆွဲခြင်း	၃.၂.၂၀	၃.၂.၂၀	၁၄	၁၉	၃၃	၃၃	၂၅၁၈
၇၂ ပိတ်ကုန်လုပ်ငန်းခွဲ တိုးတက်မှု စောင့်ကြည့် အစည်းအဝေး							
၇၂၈ အစည်းအဝေး ပထမအကြိမ်							
၇၂၉ အစည်းအဝေး ဒုတိယအကြိမ်							
၇၃၀ အစည်းအဝေး တတိယအကြိမ်							
၈၈ ပိတ်ကုန်လုပ်ငန်းခွဲ အကြံပေးအဖွဲ့အစည်းအစည်းအဝေး							
၉၂ လူထုဝတ်ဆောင်မှုအစည်းအဝေး							

၁၂။ ကျေးရွာဖွံ့ဖြိုးရေး ဦးစားပေး အစီအစဉ်များ (ပုံစံ - ၃)

ပထမနှစ်စက်ဝန်း

ပုံစံ - ၈ - ၃ ကျေးရွာဖွံ့ဖြိုးရေး ဦးစားပေးအစီအစဉ် (Form PC 3)

လမ်းညွှန်ချက်၊ အဆင့်(၃) ကျေးရွာမှော်မှန်းချက်အစည်းအဝေး ပြီးဆုံးသောအခါ ကျေးရွာစီမံကိန်း အထောက်အကူပြု ကော်မတီသည် လူထုစည်းရုံးရေးမှူးအကူအညီဖြင့် ဤပုံစံကိုပြည့်စုံအောင် ဖြည့်သွင်းရမည်။

လူထုစည်းရုံးရေးမှူး/ဝန်ထမ်း အမည် ဦးချစ်ဖြူ ၆၀

နေ့စွဲ 14.3.17 . ၂၀၁၇ စက်ဝန်းအား အမှတ်ခြစ်ပါ (✓)၊ စက်ဝန်း(၀) စက်ဝန်း(၂) စက်ဝန်း(၃) စက်ဝန်း(၄)

ပြည်နယ်/တိုင်း မန္တလေး၊ မြို့နယ်/နယ်၊ ကျေးရွာအုပ်စု မြင်းမူမြို့နယ်၊ ကျေးရွာ ၆၀၈၈၇၀၊

က။ အခက်အခဲအတားအဆီးများအားဆွေးနွေးခြင်း - ယခုလက်ရှိအခြေအနေတွင် ဤကျေးရွာဖွံ့ဖြိုးတိုးတက်ရေးအတွက် အဓိက အခက်အခဲအတားအဆီးများသည် မည်သည်များဖြစ်ပါသနည်း။ (အမျိုးသား/သမီး အနည်းဆုံးအခက်အခဲ ၅ ခုစီဖော်ပြပါ)

အမျိုးသား အဖွဲ့မှ တင်ပြသောအခက်အခဲအတားအဆီးများ	အမျိုးသမီး အဖွဲ့မှတင်ပြသောအခက်အခဲအတားအဆီးများ
၁ ကလေးငယ်များ များစွာ ချိတ်ဆွဲနေကြောင်း၊ အားလုံးကလေးများ ပါသလို။	၁ ကလေးငယ် တက်ရောက် ဝင်ရောက် ပါသလို။
၂ မိုး၊ ရာသီဥတု၊ လေ၊ ရေ၊ မြေ၊ မြေညီညာမှု၊	၂ ရွာတွင်း၊ လမ်း၊ မြေ၊ မြေကောင်း၊ မြေ၊ မြေစိုက်ခဲဒ်
၃ လူဦးရေ၊ မြေ၊ မြေကောင်း စသည့်အခြေအနေတွင် မြေ၊ မြေကောင်း စီမံအား ကောင်းမွန် နေပါသည်။	၃ မြေ၊ မြေကောင်း စီမံအား ကောင်းမွန် နေပါသည်။
၄ စိုက်ပျိုးရေး၊ မြေ၊ မြေကောင်း၊	၄ ရွာတွင်း မြေ၊ မြေကောင်း ပါ
၅	၅ ကျေးရွာ၊ ကလေး၊ လူဦးရေ၊ ကလေးကလေး

ခ။ မှော်မှန်းခြင်း - နောင်လာမည့် (၅) နှစ် အတွင်း ကျေးရွာဖွံ့ဖြိုးရေး မှော်မှန်းလျာထားချက်များအား တင်ပြပါ။

အမျိုးသားအဖွဲ့မှ တင်ပြသောမှော်မှန်းချက်များ	အမျိုးသမီးအဖွဲ့မှ တင်ပြသောမှော်မှန်းချက်များ
၁ ရွာတွင်းကလေးများ၊ အသက်ပိုင်းအားဖြင့် ပါသလို။	၁ ရွာတွင်းကလေးများ၊ အသက်ပိုင်းအားဖြင့် ပါသလို။
၂ ရွာတွင်းလမ်း၊ မြေ၊ မြေကောင်း ပြုပြင်ဆင်ခြင်ပါသည်။	၂ ရွာတွင်းလမ်း၊ မြေ၊ မြေကောင်း ပြုပြင်ဆင်ခြင်ပါသည်။
၃ လမ်းကောင်း၊ မြေ၊ မြေကောင်း ပါသလို။	၃ လမ်းကောင်း၊ မြေ၊ မြေကောင်း ပါသလို။
၄ လမ်းကောင်း၊ မြေ၊ မြေကောင်း ပါသလို။	၄ လမ်းကောင်း၊ မြေ၊ မြေကောင်း ပါသလို။
၅	၅ ကိုယ်ကျေးရွာတွင်သာ ကလေး

ဂ။ လူထုစီမံကိန်း၏ လာမည့် (၄) နှစ်အတွက် အကျုံးမဝင်သော ဦးစားပေး ဖွံ့ဖြိုးတိုးတက်မှု လုပ်ငန်း အစီအစဉ်များအားဖော်ပြပါ။

အဆင့်	ကျေးရွာအတွက် ဦးစားပေး ဖွံ့ဖြိုးတိုးတက်မှု လုပ်ငန်းစဉ်များ	အဆိုပြုသူ (အမျိုးသားများ/ အမျိုးသမီးများ/ အမျိုးသား+ အမျိုးသမီး)	ခန့်မှန်းကုန်ကျ စရိတ်	အကျိုးခံစားခွင့်ရှိသူ ခန့်မှန်းခြေ အရေအတွက်
၁	ရွာတွင်းလမ်း	အမျိုးသား	၁,၀၀၀,၀၀၀	၂၂၀
၂	မြေ၊ မြေကောင်း	အမျိုးသား/သမီး	၁,၀၀၀,၀၀၀	၂၂၀
၃	ရွာတွင်းလမ်းပြုပြင်ခြင်း	အမျိုးသမီး	၂,၀၀၀,၀၀၀	၂၂၀
၄	မြေ၊ မြေကောင်း	အမျိုးသား၊ သမီး	၂,၀၀၀,၀၀၀	၂၂၀
၅	မြေ၊ မြေကောင်း	အမျိုးသမီး	၂,၀၀၀,၀၀၀	၂၂၀

ဃ။ လူထုစီမံကိန်း၏ လာမည့် (၄) နှစ်အတွက် အကျုံးမဝင်သော ဦးစားပေး ဖွံ့ဖြိုးတိုးတက်မှု လုပ်ငန်း အစီအစဉ်များအားဖော်ပြပါ။

အဆင့်	ကျေးရွာအတွက် ဦးစားပေး ဖွံ့ဖြိုး	အဆိုပြုသူ (အမျိုးသားများ/ အမျိုးသမီး)	အခန်းကဏ္ဍ

	တိုးတက်မှု လုပ်ငန်းစဉ်များ	အမျိုးသမီးများ/အမျိုးသား+ အမျိုးသမီး)	
၁	ချေးငွေ	မမျိုးသမီး	အသက်မွေးဝမ်းကျောင်း လုပ်ငန်း
၂	ပိုက်ပျိုးရေးအဖွဲ့		
၃	ပညာသင်တန်း	မမျိုးသား	အသက်မွေးဝမ်းကျောင်း လုပ်ငန်း
၄			
၅			

ခေါင်းဆောင်၊ ကျေးရွာစီမံကိန်းအထောက်အကူပြုကော်မတီမှ အတည်ပြုသည်။

အမည် ဒေါ်ပင်စန်း လက်မှတ် ဝင်း နေ့စွဲ ၃.၃၄.၂၀၁၇

ဒုတိယနှစ်ဝန်း



လူထုဝဟိုပြု စီမံကိန်း၊ စီမံကိန်းလက်စွဲ အပိုင်း - (၃) - ၂၀.၁၁.၂၀၁၆

ပုံစံ - ၈ - ၃ ကျေးရွာဖွံ့ဖြိုးရေး ဦးစားပေးအစီအစဉ် (Form PC 3)

လမ်းညွှန်ချက်၊ အဆင့်(၃) ကျေးရွာဖွံ့ဖြိုးရေးမူဝါဒချက်အစည်းအဝေး ငြီးဆုံးသောအခါ ကျေးရွာစီမံကိန်း အထောက်အကူပြု ကော်မတီသည် လူထုဝဟိုပြုစီမံကိန်းအကျအညီဖြင့် ဤပုံစံကိုပြည့်စုံအောင် ဖြည့်သွင်းရမည်။			
လူထုဝဟိုပြုစီမံကိန်း/ဝန်ထမ်း အမည် ဒွိချက်ဖြူစေ			
နေ့စွဲ ၃၁. ၁၁. ၂၀၁၇		စက်ဝန်းအား အမှတ်ခြစ်ပါ (✓) <input type="checkbox"/> စက်ဝန်း(၁) <input checked="" type="checkbox"/> စက်ဝန်း(၂) <input type="checkbox"/> စက်ဝန်း(၃) <input type="checkbox"/> စက်ဝန်း(၄)	
ပြည်နယ်/တိုင်း မန္တလေး	မြို့နယ် အုတ်တိုက်	ကျေးရွာအုပ်စု ပုဂံပုဂံ	ကျေးရွာ ဆာကန်ကြီး
က။ အခက်အခဲအတားအဆီးများအားတွေ့ရှိရခြင်း - ယခုလက်ရှိအခြေအနေတွင် ဤကျေးရွာဖွံ့ဖြိုးတိုးတက်ရေးအတွက် အဓိက အခက်အခဲအတားအဆီးများသည် မည်သည့်အမျိုးအစားဖြစ်ပါသနည်း။ (အမျိုးသား/သမီး အနည်းဆုံးအခက်အခဲ ၅ ခုစီဖော်ပြပါ)			
အမျိုးသား အဖွဲ့မှ တင်ပြသောအခက်အခဲအတားအဆီးများ		အမျိုးသမီး အဖွဲ့မှ တင်ပြသောအခက်အခဲအတားအဆီးများ	
၁	ဆာကန်ကြီးကျေးရွာအုပ်စု	၁	ဆာကန်ကြီးကျေးရွာအုပ်စု
၂	ပုဂံပုဂံကျေးရွာအုပ်စု	၂	ပုဂံပုဂံကျေးရွာအုပ်စု
၃	ပုဂံပုဂံကျေးရွာအုပ်စု	၃	ပုဂံပုဂံကျေးရွာအုပ်စု
၄		၄	
၅		၅	

ခ။ မျှော်မှန်းခြင်း - နောင်လာမည့် (၅) နှစ် အတွင်း ကျေးရွာဖွံ့ဖြိုးရေး မျှော်မှန်းလျာထားချက်များအား တင်ပြပါ။

အမျိုးသားအဖွဲ့မှ တင်ပြသောမျှော်မှန်းချက်များ		အမျိုးသမီးအဖွဲ့မှ တင်ပြသောမျှော်မှန်းချက်များ	
၁	ဆာကန်ကြီးကျေးရွာအုပ်စု	၁	ပုဂံပုဂံကျေးရွာအုပ်စု
၂	ပုဂံပုဂံကျေးရွာအုပ်စု	၂	ပုဂံပုဂံကျေးရွာအုပ်စု
၃	ပုဂံပုဂံကျေးရွာအုပ်စု	၃	ပုဂံပုဂံကျေးရွာအုပ်စု
၄		၄	
၅		၅	

ဂ။ လူထုဝဟိုပြုစီမံကိန်း၏ လာမည့် (၃) နှစ်အတွက် အကျုံးဝင်သော ဦးစားပေး ဖွံ့ဖြိုးတိုးတက်မှု လုပ်ငန်း အစီအစဉ်များအားဖော်ပြပါ။

အဆင့်	ကျေးရွာအတွက် ဦးစားပေး ဖွံ့ဖြိုးတိုးတက်မှု လုပ်ငန်းစဉ်များ	အဆိုပြုသူ (အမျိုးသားများ/ အမျိုးသမီးများ/ အမျိုးသား+ အမျိုးသမီး)	ခန့်မှန်းကုန်ကျ စရိတ်	အကျိုးခံစားခွင့်ရှိသူ ခန့်မှန်းခြေ အရေအတွက်
၁	ဆာကန်ကြီးကျေးရွာ	ဒွိချက်ဖြူစေ	၇၂၀၀၀၀၀	၃၃၀
၂	ပုဂံပုဂံကျေးရွာ	ဒွိချက်ဖြူစေ	၇၂၀၀၀၀၀	၃၃၀
၃				
၄				
၅				

ဃ။ လူထုဝဟိုပြုစီမံကိန်း၏ လာမည့် (၃) နှစ်အတွက် အကျုံးဝင်သော ဦးစားပေး ဖွံ့ဖြိုးတိုးတက်မှု လုပ်ငန်း အစီအစဉ်များအားဖော်ပြပါ။

အဆင့်	ကျေးရွာအတွက် ဦးစားပေး ဖွံ့ဖြိုး	အဆိုပြုသူ (အမျိုးသားများ/ အမျိုးသမီး)	အခန်းကဏ္ဍ



လူထုတစ်ပြုံ စီမံကိန်း၊ စီမံကိန်းလက်စွဲ အပိုင်း - (၃) - ၂၁.၁၁.၂၀၁၆

	တိုးတက်မှု လုပ်ငန်းစဉ်များ	အမျိုးသမီးများ/အမျိုးသား+အမျိုးသမီး)
၁	KEA ကျွမ်းကျင်ရေးအဖွဲ့	မမျိုးသား+မမျိုးသမီး
၂	ကျွမ်းကျင်ရေးအဖွဲ့များ	မမျိုးသား+မမျိုးသမီး
၃	အသက်မွေးဝမ်းကျောင်း	မမျိုးသား
၄	အခြားစီမံကိန်း	မမျိုးသား
၅		

ဥက္ကဋ္ဌ ၊ ကျေးရွာစီမံကိန်းအထောက်အကူပြုကော်မတီမှ အတည်ပြုသည်။

အမည် ----- လက်မှတ် ----- နေ့စွဲ -----



တတိယနှစ်စက်ဝန်း

ပုံစံ - ၈-၃ ကျေးရွာခွဲ၊ မြို့ရေး ဦးစားပေးအစီအစဉ် (Form PC 3)

ကျေးရွာခွဲမှတ်၊ အဆင့်(၃)ကျေးရွာမှော်မှန်းချက်အစည်းအဝေးပြီးဆုံးသောအခါ ကျေးရွာစီမံကိန်း အထောက်အကူပြု
အကယ်ပင်လုပ်ဆောင် လိုအပ်သည့် ရုံးများ၊ အကူအညီဖြင့် ဤပုံစံကိုဖြည့်စုံအောင် ဖြည့်သွင်းရမည်။

လူထုစည်းရုံးရေးမှူး/ဝန်ထမ်း အမည် ဦးစိုးညွန့်အောင်

နေ့စွဲ ၂၀၁၀-၂-၀၁ စက်ဝန်းအား အမှတ်ခြစ်ပါ (✓) စက်ဝန်း(၁)
 စက်ဝန်း(၂) စက်ဝန်း(၃) စက်ဝန်း(၄)

ဖြည့်နယ်/တိုင်း မန္တလေး မြို့နယ် ဒီးဒီး ကျေးရွာအုပ်စု ကျေးရွာ

က။ အခက်အခဲအတားအဆီးများအားဆွေးနွေးခြင်း - ယခုလက်ရှိအခြေအနေတွင်ကျေးရွာခွဲ၊ မြို့ရေးတိုင်းတာရေးအတွက်
အဓိကအခက်အခဲအတားအဆီးများသည် မည်သည့်များဖြစ်ပါသနည်း။ (အမျိုးသား/သမီး အနည်းဆုံးအခက်အခဲ ၅ ခုစီဖော်ပြပါ)

အုပ်စုဖွဲ့ဆွေးနွေးမှုများမှ တင်ပြသောအခက်အခဲအတားအဆီးများ	
ရွာတွင်း လမ်း၊ မြား၊ ရိုး၊ ရာဘီ ထွင်သွား လာ ရွက်လိမ့် ဖြစ်	<input type="checkbox"/> ကျား <input checked="" type="checkbox"/> မကျား + မ
ကျေးရွာတွင် လျှပ်စစ်၊ ရေ၊ မြေ ဖြစ်	<input type="checkbox"/> ကျား <input checked="" type="checkbox"/> မကျား + မ
ကျား၊ လာရေးအထွက်အလွှာ၊ မီးရောင်ခြင်း	<input type="checkbox"/> ကျား <input checked="" type="checkbox"/> မကျား + မ
အဆိမ္မာအာဇာနည်၊ နည်းစားခြင်း	<input type="checkbox"/> ကျား <input checked="" type="checkbox"/> မကျား + မ
စား၊ မြေ၊ ရေ၊ အထွက်အလွှာ၊ အဆိမ္မာအာဇာနည်၊ မီး ခြင်း	<input type="checkbox"/> ကျား <input checked="" type="checkbox"/> မကျား + မ

ခ။ မှော်မှန်းခြင်း- နောင်လာမည့် (၅) နှစ် အတွင်း ကျေးရွာခွဲ၊ မြို့ရေး မှော်မှန်းလျာထားချက်များအား တင်ပြပါ။

အုပ်စုဖွဲ့ဆွေးနွေးမှုများမှ တင်ပြသောအခက်အခဲအတားအဆီးများ	
ရွာတွင်း လမ်း၊ မြား၊ ရိုး၊ ရာဘီ ထွင်သွား လာ စေရန်	<input type="checkbox"/> ကျား <input checked="" type="checkbox"/> မကျား + မ
လျှပ်စစ်၊ ရေ၊ မြေ ဖြစ်	<input type="checkbox"/> ကျား <input checked="" type="checkbox"/> မကျား + မ
ကျား၊ လာရေး၊ အဆိမ္မာအာဇာနည်၊ နည်းစားခြင်း	<input type="checkbox"/> ကျား <input checked="" type="checkbox"/> မကျား + မ
အဆိမ္မာအာဇာနည်၊ နည်းစားခြင်း၊ အထွက်အလွှာ	<input type="checkbox"/> ကျား <input checked="" type="checkbox"/> မကျား + မ
ကျေးရွာခွဲ၊ မြို့ရေး၊ အထွက်အလွှာ၊ အဆိမ္မာအာဇာနည်၊ နည်းစားခြင်း	<input type="checkbox"/> ကျား <input checked="" type="checkbox"/> မကျား + မ

(စတုတ္ထနှစ် စက်ဝန်း)

ပုံစံ - စ-၃ ကျေးရွာဖွံ့ဖြိုးရေး ဦးစားပေးအစီအစဉ် (Form PC 3)

လမ်းညွှန်ချက်၊ အဆင့်(၃)ကျေးရွာဖွံ့ဖြိုးရေးမှန်ချက်အစည်းအဝေးပြီးဆုံးသောအခါ ကျေးရွာစီမံကိန်း အထောက်အကူပြု ကော်မတီသည် လူထုစည်းရုံးရေးမှူးအကူအညီဖြင့် ဤပုံစံကိုဖြည့်စုံအောင် ဖြည့်သွင်းရမည်။

လူထုစည်းရုံးရေးမှူး/ဝန်ထမ်း အမည် **ဦးချစ်ဖြိုးဝေ**

နေ့စွဲ **သ.၂.၂၅၀** စက်ဝန်းအား အမှတ်ခြစ်ပါ (✓) စက်ဝန်း(၁) စက်ဝန်း(၂) စက်ဝန်း(၃) စက်ဝန်း(၄)

ပြည်နယ်/တိုင်း **မန္တလေး** ဦးစီးဌာန **ရွာထုပြန်နယ်** ကျေးရွာအုပ်စု **အုပ်စု: ကျ** ကျေးရွာ **ကော့ကွဲ**

က။ အခက်အခဲအတားအဆီးများအားဆွေးနွေးခြင်း - ယခုလက်ရှိအခြေအနေတွင်ဤကျေးရွာဖွံ့ဖြိုးတိုးတက်ရေးအတွက် အဓိကအခက်အခဲအတားအဆီးများသည် မည်သည်များဖြစ်ပါသနည်း။ (အမျိုးသား/သမီး အနည်းဆုံးအခက်အခဲ ၅ ခုစီဖော်ပြပါ)

အုပ်စုဖွံ့ဖြိုးရေးမှူးများမှ တင်ပြသောအခက်အခဲအတားအဆီးများ

အိမ်ထောင်စုအဖွဲ့အစည်းများ ဖွဲ့စည်းခြင်း	<input type="checkbox"/> ကျား <input checked="" type="checkbox"/> မ
ကျေးရွာအုပ်စုအဖွဲ့အစည်း ဖွဲ့စည်းခြင်း	<input type="checkbox"/> ကျား <input checked="" type="checkbox"/> မ
ကျေးရွာအုပ်စုအဖွဲ့အစည်း ဖွဲ့စည်းခြင်း	<input type="checkbox"/> ကျား <input checked="" type="checkbox"/> မ
ကျေးရွာအုပ်စုအဖွဲ့အစည်း ဖွဲ့စည်းခြင်း	<input type="checkbox"/> ကျား <input checked="" type="checkbox"/> မ
ကျေးရွာအုပ်စုအဖွဲ့အစည်း ဖွဲ့စည်းခြင်း	<input type="checkbox"/> ကျား <input checked="" type="checkbox"/> မ

ခ။ မျှော်မှန်းခြင်း- နောင်လာမည့် (၅)နှစ် အတွင်း ကျေးရွာဖွံ့ဖြိုးရေး မျှော်မှန်းလျာထားချက်များအား တင်ပြပါ။

အုပ်စုဖွံ့ဖြိုးရေးမှူးများမှ တင်ပြသောအခက်အခဲအတားအဆီးများ

အိမ်ထောင်စုအဖွဲ့အစည်းများ ဖွဲ့စည်းခြင်း	<input type="checkbox"/> ကျား <input checked="" type="checkbox"/> မ
ကျေးရွာအုပ်စုအဖွဲ့အစည်း ဖွဲ့စည်းခြင်း	<input type="checkbox"/> ကျား <input checked="" type="checkbox"/> မ
ကျေးရွာအုပ်စုအဖွဲ့အစည်း ဖွဲ့စည်းခြင်း	<input type="checkbox"/> ကျား <input checked="" type="checkbox"/> မ
ကျေးရွာအုပ်စုအဖွဲ့အစည်း ဖွဲ့စည်းခြင်း	<input type="checkbox"/> ကျား <input checked="" type="checkbox"/> မ
ကျေးရွာအုပ်စုအဖွဲ့အစည်း ဖွဲ့စည်းခြင်း	<input type="checkbox"/> ကျား <input checked="" type="checkbox"/> မ

၁။ လူထုစီမံကိန်း၏ လာမည့် (၄) နှစ်အတွက် အကျုံးဝင်သော ဦးစားပေး ဖွံ့ဖြိုးတိုးတက်မှု လုပ်ငန်း အစီအစဉ်များအားဖော်ပြပါ။

ဦးစားပေးအဆင့်	ကျေးရွာအတွက် ဦးစားပေး ဖွံ့ဖြိုးတိုးတက်မှု လုပ်ငန်းစဉ်များ	အဆိုပြုသူ (အမျိုးသားများ/ အမျိုးသမီးများ/ အမျိုးသား + အမျိုးသမီး)	အခန်းကဏ္ဍ	ဦးစားပေးအဆင့် သတ်မှတ်ချက်	ခန့်မှန်းကုန်ကျစရိတ်	အကျိုးခံစားခွင့်ရှိသူ နှင့် ပုဂ္ဂိုလ်ရေးအရ အတွက်		
						ကျား	မ	ပေါင်း
၁	ကျွမ်းကျင်ရေး	ကျား + မ	စီးပွားရေး	၁	၃၅၀၀၀၀	၁၂၆	၁၀၇	၂၃၃
၂	ကျေးရွာအတွက် အခြေခံအဆောက်အအုံ	ကျား + မ	ကျေးဇူးတော်ရေး	၂	၃၀၀၀၀၀	၁၂၆	၁၀၇	၂၃၃
၃	အသက်မွေးဝမ်းကြေး	ကျား + မ	ပညာရေး	၃	၃၀၀၀၀၀	၁၂၆	၁၀၇	၂၃၃
၄	အသက်မွေးဝမ်းကြေး	ကျား + မ	ပညာရေး	၄	၂၅၀၀၀၀	၁၂၆	၁၀၇	၂၃၃
၅								

ဃ။ လူထုစီမံကိန်း၏ လာမည့် (၄) နှစ်အတွက် အကျုံးမဝင်သော ဦးစားပေး ဖွံ့ဖြိုးတိုးတက်မှု လုပ်ငန်း အစီအစဉ်များအားဖော်ပြပါ။

အဆင့်	ကျေးရွာအတွက် ဦးစားပေး ဖွံ့ဖြိုးတိုးတက်မှု လုပ်ငန်းစဉ်များ	အဆိုပြုသူ (အမျိုးသားများ/ အမျိုးသမီးများ/ အမျိုးသား + အမျိုးသမီး)	အခန်းကဏ္ဍ
၁	ကျေးရွာအတွက် အခြေခံအဆောက်အအုံ	ကျား + မ	စီးပွားရေး
၂	ကျေးရွာအတွက် အခြေခံအဆောက်အအုံ	ကျား + မ	ပညာရေး
၃			
၄			
၅			

ခေါင်းဆောင်၊ ကျေးရွာစီမံကိန်းအထောက်အကူပြုကော်မတီမှ အတည်ပြုသည်။

အမည် ကျေးရွာစီမံကိန်း လက်မှတ် မရှိ နေ့စွဲ ၁၁.၂.၂၀၂၀



- ကျင်းပသည့်အကြောင်းအရာ - စတုတ္ထနှစ်စက်ဝန်း မိတ်ဆက်အစည်းဝေး
- ကျင်းပသည့်နေရာ - ရွာဦးကျောင်း၊ တောကန်ကြီးကျေးရွာ
- ကျင်းပသည့်နေ့ရက် - ၁၀-၁၀-၂၀၁၉
- တက်ရောက်သူဦးရေ - ကျား(၂၁)+မ(၂၅)/ စုစုပေါင်း(၄၆)ဦး

အစည်းအဝေးအစတွင် ကျေးရွာအုပ်ချုပ်ရေးမှူးမှ အဖွင့်အမှာစကားပြော ကြားခဲ့ပါသည်။ စီမံကိန်းလုပ်ငန်းတွင် မိမိကျေးရွာဖွံ့ဖြိုးရေးအတွက် ယခင်နှစ်ကထက် ပိုမို၍ အားတက်သရောပါဝင်ဆောင်ရွက်ကြရန်နှင့် လုပ်ငန်းကိုညှိနှိုင်းဆောင်ရွက်သွားကြရန် ပြောကြားခဲ့ပါသည်။ ယခုလိုအစည်းအဝေးကို တက်ရောက်ပေးသောကြောင့် အစည်းအဝေး တက်ရောက်လာသူအားလုံးကို ကျေးဇူးတင်ကြောင်း ရှင်းလင်းပြောကြားခဲ့ပါသည်။

လူထုစည်းရုံးရေးမှူး ဦးစိုးကျော်အောင်မှ စီမံကိန်းရည်ရွယ်ချက်ကို ရှင်းလင်းပြောကြားခဲ့ပါသည်။ စီမံကိန်းသည် လူထု၏ပူးပေါင်းမှုသာ အဓိကဖြစ်ကြောင်း၊ စီမံကိန်းတွင် ပါရှိသော ရည်ရွယ်ချက်(၁၅)ချက်အားရှင်းလင်းပြောကြားခဲ့ပါသည်။ စီမံကိန်း စက်ဝန်းတွင် အပိုင်း(၆)ပိုင်းနှင့် အဆင့်(၁၄)ဆင့်ရှိကြောင်း၊ အဆင့်များအား မှတ်ရန်ခက်ခဲလျှင် အပိုင်း(၆)ပိုင်းကိုတော့ မှတ်မိသင့်ကြောင်း၊ ကျေးရွာလူထုနှင့် အစည်းအဝေးများကိုလည်း (၆)ကြိမ်အနည်းဆုံး ပြုလုပ်သွားမည်ဖြစ်ကြောင်း ပြောကြားခဲ့ပါသည်။ စီမံကိန်း လုပ်ငန်းခွဲ လုပ်ငန်းစဉ်များကို စီမံကိန်းစက်ဝန်းအတိုင်း ဆောင်ရွက်သွားမည်ဖြစ်ကြောင်းနှင့် စီမံကိန်း စက်ဝန်းအဆင့်တိုင်းတွင် ကျား-မ ရေးရာတန်းတူညီမျှရေးနှင့် စောင့်ကြည့်ကြီးကြပ်ရေး လုပ်ငန်းစဉ်များကို ထည့်သွင်းစဉ်းစားသွားရန် လိုအပ်ကြောင်း ရှင်းလင်းပြောကြားခဲ့ပါသည်။

ကျေးရွာဖွံ့ဖြိုးတိုးတက်ရေးအတွက် တာဝန်ရှိသူများနှင့် ၎င်းတို့၏တာဝန်ဝတ္တရားများကို လူထုစည်းရုံးရေးမှူး ဦးစိုးကျော်အောင်မှ ရှင်းလင်းပြောကြားခဲ့ပါသည်။ ကော်မတီများသည် မိမိတာဝန်များကို ကျေပွန်စွာ ဆောင်ရွက်ရန် လိုအပ်ကြောင်း ရှင်းလင်းပြောကြားခဲ့ပါသည်။

ဆက်လက်၍ ပထမနှစ်စက်ဝန်းတွင်အသုံးပြုခဲ့သော PRA Tool များကို ရွာသူ/ရွာသားများထံ ချပြ၍ အဆင့်တိုးမြှင့်ပြောင်းလဲရန်လိုအပ်သော လူမှုရေးအရင်းမြစ်ပြုမြေပုံ၊ ကျား/မရေးရာနှင့်ဆိုင်သော ပင်ကူအိမ်သုံးသပ်ချက်နှင့် အဖွဲ့အစည်းချိတ်ဆက်မှုပုံစံများအား အတည်ပြုပြင်ဆင်ခဲ့ပါသည်။

မှတ်တမ်းတင်သူ
ဦးဇော်မင်းဦး (စေတနာ့ဝန်ထမ်း)

အစည်းအဝေးမှတ်တမ်း



- ကျင်းပသည့်အကြောင်းအရာ - ကျေးရွာဖွံ့ဖြိုးရေးအစီအစဉ်ရေးဆွဲခြင်း
- ကျင်းပသည့်နေရာ - ရွာဦးကျောင်း၊ တောကန်ကြီးကျေးရွာ
- ကျင်းပသည့်နေ့ရက် - ၁၈-၁၀-၂၀၁၉
- တက်ရောက်သူဦးရေ - ကျား(၂၃)+မ(၂၁)/ စုစုပေါင်း(၄၄)ဦး

လက်ထောက်နည်းပညာမှူး ဒေါ်မေဦးခိုင်မှ တောကန်ကြီးကျေးရွာအနေဖြင့် စီမံကိန်းပထမနှစ်စက်ဝန်းတွင် ရွာတွင်းလမ်းပြုပြင်ခြင်းလုပ်ငန်း၊ စီမံကိန်းဒုတိယနှစ်စက်ဝန်းတွင် လုပ်ငန်းခွဲရယူထားမှုမရှိကြောင်း၊ ယခုတတိယနှစ်စက်ဝန်းတွင် ကျေးရွာလူထုအနေဖြင့် မိမိတို့ကျေးရွာအတွက် အမှန်တကယ်မရှိ မဖြစ်လိုအပ်သော လုပ်ငန်းများကို ဦးစားပေးရွေးချယ်သင့်ကြောင်း၊ ဒါမှသာ ကျေးရွာ လူထုအနေဖြင့် ပူးပေါင်း ဆောင်ရွက်မှု အားကောင်းမည်ဖြစ်ကြောင်း၊ စီမံကိန်းလုပ်ငန်းတွင် အကျိုးဝင်/မဝင်များ၊ အကာအကွယ်များ တည်ဆောက်ရေးလုပ်ငန်းများကို ရှင်းလင်းစွာ ပြောကြားခဲ့ပါသည်။

ကျေးရွာဖွံ့ဖြိုးရေးလုပ်ငန်းများအား ယခင်နှစ်မှ ဖွံ့ဖြိုးရေးအစီအစဉ်များကို အခြေခံပြီး အဖွဲ့အလိုက် အခက်အခဲ၊ မျှော်မှန်းချက်များမှ တစ်ဆင့် လုပ်ငန်းခွဲများအား ရွေးချယ်ခဲ့ပြီး ဦးစားပေးအဆင့်များကို အောက်ပါအတိုင်းရွေးချယ်သတ်မှတ်ခဲ့ပါသည်။

- ၁။ လျှပ်စစ်မီးသွယ်တန်းခြင်းလုပ်ငန်း
- ၂။ ရေပိုက်လိုင်း သွယ်တန်းခြင်း
- ၃။ စာသင်ကျောင်း ခြံစည်းရိုး
- ၄။ စာသင်ကျောင်း တိုးချဲ့ခြင်း
- ၅။ စိုက်ပျိုးမွေးမြူရေး သင်တန်း
- ၆။ ကျောင်းဆရာ/ဆရာမ ခန့်ထားပေးခြင်း

ကော်မတီအဖွဲ့များရွေးချယ်ရာတွင် ယခင်နှစ်မှ ရွေးချယ်ထားသော လူပုဂ္ဂိုလ်များထဲမှ ဆက်လက်တာဝန်ထမ်းဆောင်ရန် ဆန္ဒမရှိသည့်သူများအား ကျေးရွာလူထုမှ ထပ်မံရွေးချယ်တင်မြောက်ခဲ့ကြပါသည်။

အစည်းအဝေးအပြီးတွင် အစည်းအဝေးမှတ်တမ်းကို ကျေးရွာစီထောက်ဥက္ကဋ္ဌမှ ဖတ်ကြားရှင်းလင်းပြီး အစည်းအဝေးမှတ်တမ်းကို သဘောတူညီမှု ရယူခဲ့ပါသည်။

မှတ်တမ်းတင်သူ
ဦးဇော်မင်းဦး (စေတနာဝန်ထမ်း)

၁၄။ ကဏ္ဍအလိုက် ဦးစားပေးဖွံ့ဖြိုးရေးလုပ်ငန်းစဉ်များ

	ဒို့ဇယ	လုပ်ငန်း	မည်သူ ဦးစားပေး လဲ	ကျေးရွာမှတာဝန်ခံ သူ (သို့)အုပ်စု	ပြင်ပမှမည်သူ ထောက်ပံ့မ လဲ
အခြေခံအဆောက်အအုံ	၀	ရွာတွင်းလမ်းပြုပြင်ခြင်း	ကျား+မ	ကျေးရွာလူထု	လူထုဗဟိုပြု
	၂	လျှပ်စစ်မီးသွယ်တန်းခြ ခြင်း	ကျား+မ	ရှိ	ရှိ
	၃				
	၄				
	၅				
အသက်မွေး ဝမ်းကြောင်း /စိုက်ပျိုးရေး	၀	မွေးမြူရေးသင်တန်း	ကျား+မ	မရှိ	မရှိ
	၂				
	၃				
	၄				
	၅				
ကျန်းမာရေး/ အာဟာရ	၀	ကျေးလက်ဆေးပေးခန်း ခန်း	မ	မရှိ	မရှိ
	၂				
	၃				
	၄				
	၅				
ပညာရေး	၀	ကျေးရွာစာကြည့်တိုက်	ကျား+မ	မရှိ	မရှိ
	၂				
	၃				
	၄				
	၅				
အခြား	၀				
	၂				
	၃				
	၄				
	၅				

၁၅။ VDP အရည်အသွေး ထိန်းချုပ်မှု

ထိန်းချုပ်သူ -

VDP ရက်စွဲ-

မြို့နယ်-နွားထိုးကြီး

ကျေးရွာအုပ်စု-

(၁) VDP စာရွက်စာတမ်းပြီးဆုံးမှုကို စစ်ဆေးပါ။ (OM အရ)

- မျက်နှာဖုံး (အဖုံး)
- မာတိကာ
- ကျေးရွာအခြေခံ Data
- PSA အကျဉ်းချုပ်နှင့် PRA လုပ်ငန်းစဉ်
- ကျေးရွာမျှော်မှန်းချက် (ဆွေးနွေးချက် ရလဒ်)
- အမျိုးသား/ အမျိုးသမီး အဖွဲ့များ သဘောတူထားသည့် နောင်လေးနှစ်အတွက် ဦးစားပေးလုပ်ငန်းများ စာရင်း (အခြေခံ အဆောက်အအုံ၊ အသက်မွေးမှု၊ ပညာရေး၊ လူမှုရေး ထိန်းသိမ်းမှု...)

နောက်ဆက်တွဲများ -

- လူမှုအကဲဖြတ်မှု စာရွက်စာတမ်းခါတ်ပုံနှင့် PRA လုပ်ငန်းစဉ် (ဖြစ်နိုင်လျှင်)၊ မြေပုံများပါရမည်၊ စည်းစိမ်ပိုင်ဆိုင်မှုအဆင့်၊ venn ပုံ....
- ကျေးရွာစီမံကိန်း ရေးဆွဲရေးအစည်းအဝေးမိတ္တူ
- ကျေးရွာ၏ အချက်အလက် (PC1 ပုံစံ)
- ကျေးရွာမျှော်မှန်းချက်

(၂) လူမှုအကဲဖြတ်မှု အရည်အသွေးနှင့် VDP စစ်ဆေးပါ။

- VDP တွင် ပါဝင်သောလူဦးရေ (အမျိုးသား/ အမျိုးသမီး)
- လူမှုရေးအကဲဖြတ်မှုအရည်အသွေးနှင့် VDP အတွက် ရက်ပေါင်း
- PRA ပစ္စည်းများ အသုံးပြုသည့် အရေအတွက် -
- ပါဝင်သော လူဦးရေနှင့် လုပ်ငန်းများ မှတ်တမ်းတင်ခြင်း (အစည်းအဝေးမှတ်တမ်း၊ အဖွဲ့ခါတ်ပုံ၊ တိုင်းရင်းသား အနည်းစုနှင့် ထိခိုက်လွယ်သော အဖွဲ့များ)
 - အလွန်ကောင်း
 - ကောင်း
 - ညံ့

- လုပ်ငန်းများ မှတ်တမ်းတင်ခြင်းနှင့် အမျိုးသမီး အဖွဲ့အစည်းအဝေး၏ ရလဒ်အား ခွဲခြားပေးထားသလား
 - ရှိ
 - မရှိ
- စီမံကိန်း အရေအတွက် (အမျိုးသား/ အမျိုးသမီး ရွေးချယ်မှု အရေအတွက်) –

PRA နှင့် သက်ဆိုင်သော အခြား စီမံကိန်းအရေအတွက် (အမျိုးသား/ အမျိုးသမီး ရွေးချယ်မှု အရေအတွက်) –