

ပြည်ထောင်စုသမ္မတ မြန်မာနိုင်ငံတော်  
စိုက်ပျိုးရေး၊ မွေးမြူရေးနှင့် ဆည်မြောင်းဝန်ကြီးဌာန  
ကျေးလက်ဒေသဖွံ့ဖြိုးတိုးတက်ရေး ဦးစီးဌာန  
နွားထိုးကြီးမြို့နယ်



လူထုဗဟိုပြုစီမံကိန်း ( တတိယနှစ် စက်ဝန်း )



Village Development Plan (VDP)  
အောင်ပန်းကုန်းအုပ်စု၊ စည်ပင်ကျေးရွာ

## မာတိကာ

- ၁။ မြို့နယ်မြေပုံ
- ၂။ ကျေးရွာမြေပုံ (တည်နေရာ)
- ၃။ အုပ်စုတွင်ပါဝင်သော ကျေးရွာများစာရင်း
- ၄။ ကျေးရွာအခြေခံအချက်အလက်များ
- ၅။ လူထုပူးပေါင်းပါဝင်သော လူမှုဆန်းစစ်ခြင်းနှင့် အကဲဖြတ်ခြင်း လုပ်ငန်းစဉ် (PSA/PRA) အကျဉ်းချုပ်ဇယား။
- ၆။ ကျေးရွာဖွံ့ဖြိုးရေးအစီအစဉ်အတွက် အသုံးပြုခဲ့သော PRA tools များနှင့် တစ်ခုချင်းစီအတွက် သုံးသပ်ချက်များ။
- ၇။ ကော်မတီဝင်များ ရွေးချယ်ခြင်းနှင့် ကျေးရွာဖွံ့ဖြိုးမှုအစီအစဉ် ဆောင်ရွက်မှု မှတ်တမ်းခါတ်ပုံများ။
- ၈။ ကျေးရွာကော်မတီဖွဲ့စည်းပုံ
- ၉။ ကျေးရွာကော်မတီဝင်စာရင်း
- ၁၀။ ကျေးရွာအချက်အလက် (ပုံစံ - ၁)
- ၁၁။ စီမံကိန်းစက်ဝန်းအချိန်ဇယား (ပုံစံ - ၂)
- ၁၂။ ကျေးရွာဖွံ့ဖြိုးရေး ဦးစားပေး အစီအစဉ် (ပုံစံ - ၃)
- ၁၃။ အစည်းအဝေးမှတ်တမ်းများ။
- ၁၄။ ကဏ္ဍအလိုက် ဦးစားပေး ဖွံ့ဖြိုးရေးလုပ်ငန်းစဉ်များ
- ၁၅။ ကျေးရွာဖွံ့ဖြိုးရေးစီမံချက် အရည်အသွေးထိန်းချုပ်မှု (Checklist For VDP)

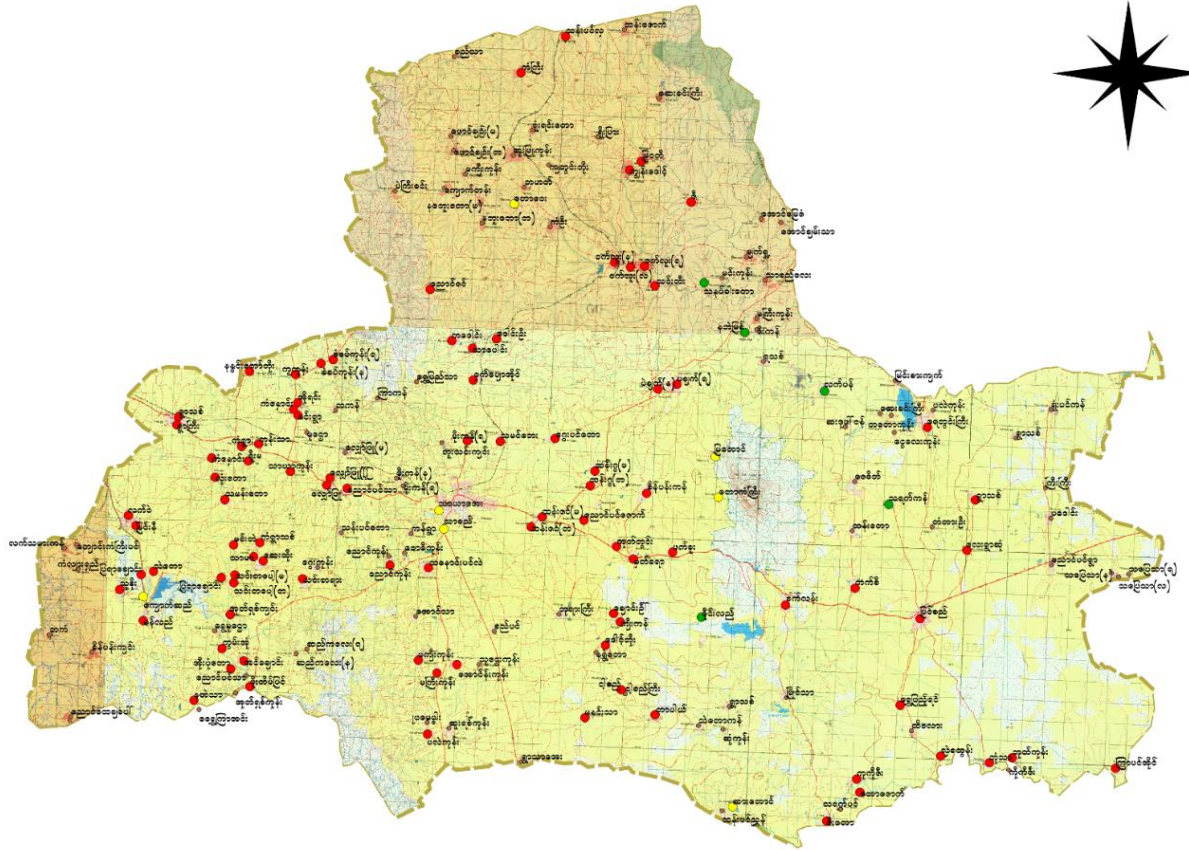



၂။ ကျေးရွာမြေပုံ (တည်နေရာ)

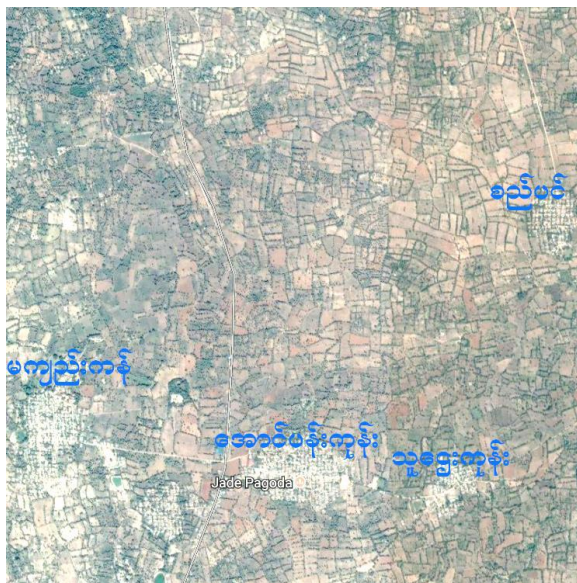
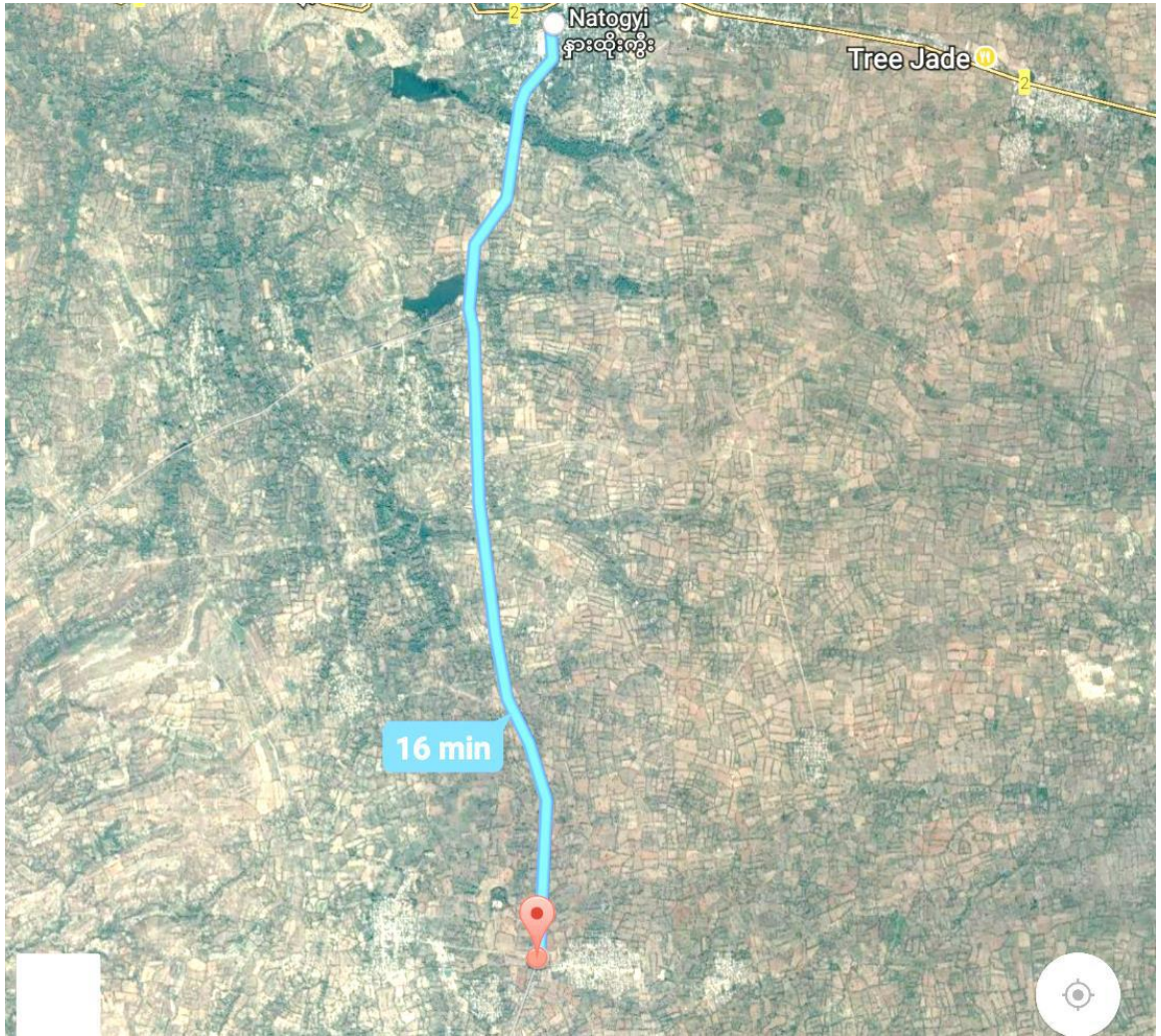

တည်နေရာ မြောက်လတ္တီကျုး 21.37 ၊ အရှေ့လောင်ဂျီကျုး 95.67

၃။ အုပ်စုတွင် ပါဝင်သော ကျေးရွာစာရင်း

- (က) အောင်ပန်းကုန်း
- (ခ) မကျည်းကန်
- (ဂ) သူဌေးကုန်း
- (ဃ) စည်ပင်

၄။ ကျေးရွာအခြေခံအချက်အလက်များ

စည်ပင်သည် နွားထိုးကြီး-မလှိုင်မြို့ချင်းဆက်လမ်းမဘေးမှ ထနောင်းပင်လဲလမ်းခွဲမှ စည်ပင်ကျေးရွာသို့ ၃မိုင်ခန့်သွားရပါသည်။ ကျေးရွာသို့ဆက်သွယ်ထား သောလမ်းမှာ မြေသားလမ်းဖြစ်သဖြင့် လက်ရှိအချိန်တွင် လမ်းပန်းဆက်သွယ်ရေး မလွယ်ကူ သေးပေ။ စည်ပင်ကျေးရွာသည် အိမ်ထောင်စု (၂၃၀)ပြီး လူဦးရေအနေဖြင့် အမျိုးသား (၄၇၀)ဦးနှင့် အမျိုးသမီး (၄၇၀)ဦး၊ စုစုပေါင်း (၉၄၀)ဦး ရှိပါသည်။ ကျေးရွာတွင် နေထိုင်သူများမှာ တောင်ယာလုပ်ငန်းနှင့် တစ်နိုင်တစ်ပိုင် မွေးမြူရေးလုပ်ငန်းများ၊ ရေပေးဝေရေးလုပ်ငန်းရှိပါသည်။ မြစ်မီးရောင်းလုပ်ငန်းများ အောင်မြင်လျက်ရှိပါသည်။

ကျေးရွာတွင် အခြေခံပညာမူလတန်းကျောင်း ရှိပါသည်။ ကျန်းမာရေးအနေဖြင့် ကျေးလက်ကျန်းမာရေးဌာနရှိသော အောင်ပန်းကုန်းသို့ ဆိုင်ကယ်လမ်းဖြင့် ၁.၅မိုင်ခန့် (သို့) အများသုံးလမ်းဖြင့် ၅.၅မိုင်ခန့် သွားရပါသည်။ နွားထိုးကြီးမြို့ဖြင့် ၆ မိုင်ခန့်သာဝေကွာသဖြင့် ပညာရေး၊ ကျန်းမာရေးအနေဖြင့် အုပ်စုသို့ဆက်သွယ်မှု နည်းပါးပါသည်။

မြေယာများ ကောင်းမွန်ကြသော်လည်း ရာသီဥတုကိုမီခိုနေရသောကြောင့် ရွာ၏အဓိကစီးပွားရေးလုပ်ငန်းဖြစ်သော တောင်သူများမှာ စီးပွားရေးတွက်ချေမကိုက်ပေ။ လက်လုပ်လက်စားများအနေဖြင့် ပန်းရံ၊ လက်သမား၊ ဖရဲခင်းသမားများနှင့် ကျောက်တူးဖော်ခြင်းလုပ်ငန်းများ ဆောင်ရွက်ကြသူလည်းရှိပါသည်။

စီမံကိန်းပထမနှစ်တွင် လုပ်ငန်းခွဲရယူထားခြင်းမရှိပေ။

စီမံကိန်း ဒုတိယနှစ်တွင် ရွာချင်းဆက်လမ်း (ထနောင်းပင်လဲ) ပြုပြင်ခြင်း လုပ်ငန်းကို ဆောင်ရွက်ခဲ့ပါသည်။ တတိယနှစ်စက်ဝန်းတွင် စာသင်ကျောင်းဆောင်တိုးချဲ့ ဆောက်လုပ်ခြင်း လုပ်ငန်းကို ဆောင်ခဲ့ပါသည်။

ယခုစက်ဝန်းတွင် လျှပ်စစ်မီးသွယ်တန်းခြင်း လုပ်ငန်းကို ဆောင်ရွက်ရန် လျားထားပါသည်။

၅။ လူထုပူးပေါင်းပါဝင်သော လူမှုဆန်းစစ်ခြင်းနှင့် အကဲဖြတ်ခြင်း  
 လုပ်ငန်းစဉ်များ (PRA Tool)စမ်းစစ်ခြင်း

စဉ်	အကြောင်းအရာ	ရက်စွဲ	ဦးတည်အုပ်စု	တက်ရောက်သူ			အဓိက ဆွေးနွေးချက်များ
				ကျား	မ	ပေါင်း	
၁	လူမှုစီးပွားအဆင့်သတ်မှတ်ခြင်း (Wealth Ranking)	၁၀-၉-၂၀၁၉	ချမ်းသာ၊ အလယ်၊ နွမ်းပါး၊ အနွမ်းပါးဆုံး	၆	၈	၁၄	ကျေးရွာလူမှုစီးပွား၊ အုပ်စုများ ခွဲခြားသတ်မှတ်နိုင်ရေးအတွက် အခြေခံစံနှုန်းများ သတ်မှတ်ခြင်း
၂	ရာသီခွင်ပြ ပြက္ခဒိန် (Seasonal Calendar)	၁၀-၉-၂၀၁၉	စေတနာ့ဝန်ထမ်း၊ ကျေးရွာလူထု	၆	၈	၁၄	ရာသီဥတု၊ စိုက်ပျိုးသီးနှံများ၊ နေ့စားလုပ်ငန်းများ၊ မွေးမြူရေးလုပ်ငန်းများ၊ အစားအစာရရှိမှုများနှင့် ပွဲတော်များ
၃	ကျေးရွာလူမှုရေးပြနှင့် သယံဇာတပြ မြေပုံ (Social map/ Resource map)	၁၀-၉-၂၀၁၉	စေတနာ့ဝန်ထမ်း၊ ကျေးရွာလူထု	၆	၈	၁၄	အိမ်များ၊ အခြေခံ အဆောက်အအုံများ၊ လမ်းပန်းဆက်သွယ်ရေး၊ လယ်ယာမြေများ၊ မြစ်ချောင်းများ
၄	အဖွဲ့အစည်းချိတ်ဆက်မှု (Venn Diagram)	၁၀-၉-၂၀၁၉	ကျေးရွာလူထု ရပ်မိရပ်ဖ	၆	၈	၁၄	ကျေးရွာတွင်းရှိ အဖွဲ့အစည်းများ မည်သို့သောလုပ်ငန်းများ အတွက် မည်သည့်အဖွဲ့များ ချိတ်ဆက်လုပ်ကိုင်မှု
၅	ပင့်ကူအိမ်ကွန်းယက် (Spider Web)	၁၀-၉-၂၀၁၉	အမျိုးသား/ အမျိုးသမီး	၆	၈	၁၄	အမျိုးသားနှင့် အမျိုးသမီးများ တန်းတူအခွင့်အရေး ရရှိမှုနှင့် မရရှိသည့် အကြောင်းအရင်းများ
၆	အမျိုးသား/ အမျိုးသမီး သုံးစွဲမှုနှင့် ထိန်းချုပ်မှုပြဇယား	၁၀-၉-၂၀၁၉	ရပ်မိရပ်ဖ၊ လူငယ်အုပ်စု ( အမျိုးသား/ အမျိုးသမီး) ပေါင်း	၈	၈	၁၆	အမျိုးသား/ အမျိုးသမီးတို့၏ အရင်းအမြစ်အပေါ် မည်သူက ပို၍ အသုံးပြုနေကြသည်ကို ဖော်ထုတ်ခြင်း။

**လူမှုပူးပေါင်းပါဝင်မှုဆန်းစစ်ချက်ရလဒ်**

စည်ပင်ကျေးရွာသည် အသက်မွေးဝမ်းကျောင်းအဖြစ် စိုက်ပျိုးရေးကို အဓိကထား လုပ်ကိုင်ကြသည်။ မွေးမြူရေး၊ ပန်းရံလက်သမားလုပ်ငန်း အနည်းငယ် လုပ်ကိုင်ကြသည်ကို တွေ့ရှိရပါသည်။ ကျေးရွာဖွံ့ဖြိုးရေးလုပ်ငန်းများတွင် အမျိုးသားနှင့် အမျိုးသမီး ပူးပေါင်းဆောင်ရွက်လုပ်ကိုင်ကြသော်လည်း ဆုံးဖြတ်ချက်ချရာတွင် အမျိုးသားများကသာ ဆုံးဖြတ်ချက်ချ သည်ကို တွေ့ရှိရပါ သည်။ ဤသို့ဖြစ်ခြင်းမှာ အမျိုးသားများက အမျိုးသမီးကို ဆုံးဖြတ်ခွင့်ပေးသော်လည်း အမျိုးသမီး များအနေဖြင့် မိမိကိုယ်ကို ယုံကြည်မှုအားနည်း နေသေးသည်ကို တွေ့ရှိရပါသည်။ ဦးဆောင်နိုင်မှု အပိုင်းတွင်လည်း အမျိုးသမီးများအနေဖြင့် အားနည်းမှုများရှိနေသည်ကို တွေ့ရှိရပါသည်။ သို့ပါသောကြောင့် အမျိုးသမီးများအနေဖြင့် ကိုယ့်ကိုကို ယုံကြည်မှုများ ရှိလာစေရန် ဆောင်ရွက် သွားရမည်ဟု ဆွေးနွေးခဲ့ပါသည်။ ဝင်ငွေအနေဖြင့် အမျိုးသားများက အမျိုးသမီးများထက် ပို၍ရရှိပါသည်။ အလုပ်အကိုင် အခွင့်အလမ်းအနေဖြင့် အမျိုးသားနှင့် အမျိုးသမီးတန်းတူအခွင့်အရေး ရှိသည်ကို တွေ့ရှိရပါသည်။ အရင်းအမြစ်အများစုကို သုံးစွဲရာတွင် တန်းတူအခွင့်အရေးရရှိ သော်လည်း ထိန်းချုပ်မှုအပိုင်းတွင် အမျိုးသားများက ပို၍ဆောင်ရွက်ကြရပါသည်။ ကျေးရွာရှိ မြစ်မ်းရောင်းကော်မတီတွင် အမျိုးသား အမျိုးသမီး ပါဝင်ဖွဲ့စည်းထားသဖြင့် ကျား/မတန်းတူအခွင့်အရေးအတွက် အစပြုထားမှုရှိပါသည်။ ကျေးရွာ အနေဖြင့် ပညာရေး၊ ကျန်းမာရေးနှင့် စီးပွားရေးအတွက် လျှပ်စစ်မီးသွယ်တန်းခြင်း လုပ်ငန်းများ ဆောင်ရွက်သင့်ပါသည်။

၆။ ကျေးရွာဖွံ့ဖြိုးရေးအစီအစဉ်အတွက် အသုံးပြုခဲ့သော PRA tools များနှင့် တစ်ခုချင်းစီ အတွက် သုံးသပ်ချက်များ

(က)ကျေးရွာ၏ လူမှုစီးပွားအဆင့် သတ်မှတ်ခြင်း။ (Wealth Ranking)

စဉ်	အဆင့် သတ်မှတ်ချက်	ပိုင်ဆိုင်မှုသတ်မှတ်ချက်	အိမ်ထောင်စု အရေအတွက်	ရာခိုင်နှုန်း (%)
၁။	ချမ်းသာ	မြေယာပေါအများ၊ ကား၊ ထော်လာဂျီ၊ ပြောင်းရိုးစင်းစက်၊ ထွန်စက်၊ ကွန်ဒေါင်းရုံ	၂၀	၉
၂။	အလယ်အလတ်	မြေယာနည်းပါး၊ လှည်း၊ နွား၊ ဆိုင်ကယ်၊ ထန်း ရုံ	၇၃	၃၂
၃။	ဆင်းရဲ	ဆိုင်ကယ်၊ လက်လုပ်လက်စား	၁၀၅	၄၅
၄။	အလွန်ဆင်းရဲ	မိုခို၊ လက်လုပ်လက်စား	၃၂	၁၄
<b>စုစုပေါင်း</b>			<b>၂၃၀</b>	<b>၁၀၀</b>

**ဆွေးနွေးဆန်းစစ်မှုရလဒ်**

- ကျေးရွာတွင် စိုက်ပျိုးရေးကို အဓိကထားလုပ်ကိုင်ကြသည်။
- မွေးမြူရေး၊ ပန်းရံ၊ လက်သမားအနည်းငယ်လုပ်ကိုင်ကြသည်။
- ကျေးရွာတွင် ဆင်းရဲအဆင့်နှင့် အလွန်ဆင်းရဲအဆင့်တွင် အိမ်ထောင်စု ပိုများသည်။
- ကျေးရွာတွင် ချမ်းသာ(၃၀)ဦး၊ အလယ်အလတ်(၇၃)ဦး၊ ဆင်းရဲ(၆၀)ဦး၊ အလွန်ဆင်းရဲ (၁၂)ဦးရှိပါသည်။
- ဆင်းရဲအဆင့်နှင့်အလွန်ဆင်းရဲအဆင့်တွင် အိမ်ထောင်စုများရခြင်းမှာ အလုပ်အကိုင် အခွင့်အလမ်းနည်းပါးခြင်းကြောင့်ဖြစ်ပါသည်။
- ဆင်းရဲသူများကို စီမံကိန်းတွင် ပါဝင်လာစေရန် အစည်းအဝေးတက်စေခြင်း၊ စီမံကိန်း လုပ်ငန်းတွင်အလုပ်အကိုင်ပေးခြင်းဖြင့် စည်းရုံးရပါမည်။



(ခ)ရာသီခွင်ပြ ပြက္ခဒိန်

ရာသီ	အပတ်စဉ်	အင်္ဂါ	ဗုဒ္ဓဟူး	အင်္ဂါ	ဗုဒ္ဓဟူး	အင်္ဂါ	ဗုဒ္ဓဟူး	အင်္ဂါ	ဗုဒ္ဓဟူး	အင်္ဂါ	ဗုဒ္ဓဟူး	အင်္ဂါ	ဗုဒ္ဓဟူး	အင်္ဂါ	ဗုဒ္ဓဟူး	အင်္ဂါ	ဗုဒ္ဓဟူး	အင်္ဂါ	ဗုဒ္ဓဟူး	
၁	၁	၂	၃	၄	၅	၆	၇	၈	၉	၁၀	၁၁	၁၂	၁၃	၁၄	၁၅	၁၆	၁၇	၁၈	၁၉	၂၀
၂	၂၁	၂၂	၂၃	၂၄	၂၅	၂၆	၂၇	၂၈	၂၉	၃၀	၃၁	၃၂	၃၃	၃၄	၃၅	၃၆	၃၇	၃၈	၃၉	၄၀
၃	၄၁	၄၂	၄၃	၄၄	၄၅	၄၆	၄၇	၄၈	၄၉	၅၀	၅၁	၅၂	၅၃	၅၄	၅၅	၅၆	၅၇	၅၈	၅၉	၆၀
၄	၆၁	၆၂	၆၃	၆၄	၆၅	၆၆	၆၇	၆၈	၆၉	၇၀	၇၁	၇၂	၇၃	၇၄	၇၅	၇၆	၇၇	၇၈	၇၉	၈၀
၅	၈၁	၈၂	၈၃	၈၄	၈၅	၈၆	၈၇	၈၈	၈၉	၉၀	၉၁	၉၂	၉၃	၉၄	၉၅	၉၆	၉၇	၉၈	၉၉	၁၀၀

ရာသီခွင်ပြ ပြက္ခဒိန်နှင့် သုံးသပ်ခြင်း

(ရာသီခွင်ပြ၊ ပြက္ခဒိန်နှင့် သုံးသပ်ချက်၊ ရာသီ)

- ကောင်းပိုက်၊ ကိုယ်ပိုက်၊ စည်ထင် ကျေးဇူးသည် မိမိ၊ မိမိ၏၊  
တော်သမင်း၊ သီတင်းကျွတ် လပျားတွင် မိုးပျား၏ ဘေးအန္တရာယ်  
၇၅၅ ဖွဲ့စား ဖြေရှင်းပါသည်။
- ကဆုန်၊ နယုန်၊ မိမိ၊ မိမိ၏ လပျားတွင် နှစ်၊ ပထမ၊ နှစ်  
မြေပုံ၊ စပါး၊ စသည်၊ သီးနှံပျား စိုက်ပျိုးကြပါသည်။  
မွေးမြူရေး၊ အနည်းငယ်သာ ဖြစ်ပြီး၊ ထိုသို့ပျား  
တောင်သူ ပျားပါသည်။
- မိမိ၏၊ သီတင်းကျွတ်၊ တန်ဆောင်ပုဂ္ဂိုလ်၊ နတ်တော် လပျားတွင်  
ဘုရားစွဲ၊ ဖိုးစွဲ၊ ဖွဲ့ ပျား ဖြစ်ပါသည်။
- သီးနှံ သိမ်းသည် လပျား မြေကြာသည် တော်သမင်း၊ တစ်စုံတစ်  
နတ်တော် လပျားတွင် ဝေငွေ ၇၅၅ ပျား၏ ကျန်သည် လပျားတွင်  
သစ်တင်ပျား ဖြစ်ပါသည်။
- ဘယ် နှစ်ရာသီ ထက်လုံး ဘေးအန္တရာယ် ၇၅၅ လုပ်ဆောင်ပါသည်။
- ဝေငွေ ၇၅၅ ပျားသည် လပျားတွင် အစာအဖွယ်ပျား ပျားပါသည်။
- တော်သမင်း၊ သီတင်းကျွတ်၊ တစ်စုံတစ် လပျားတွင် အနည်းငယ်  
ပျားပျား ဖြစ်ပါသည်။
- သာသနာရေးအဖွဲ့အစည်း ကျန်ကျန် ဖြစ်ပြီး ဖြစ်ပါ။
- ကဆုန်၊ တော်သမင်း၊ နတ်တော် လပျားမှ လွှဲ၍ ကျန်သည် လပျား  
တွင် စိမ်းလျက်၊ လုပ်ငန်းနှင့် လုပ်ရန် အောင်မြင်ပါသည်။



(ဂ)ကျေးရွာလူမှုရေး အရင်းအမြစ်ပြမြေပုံ

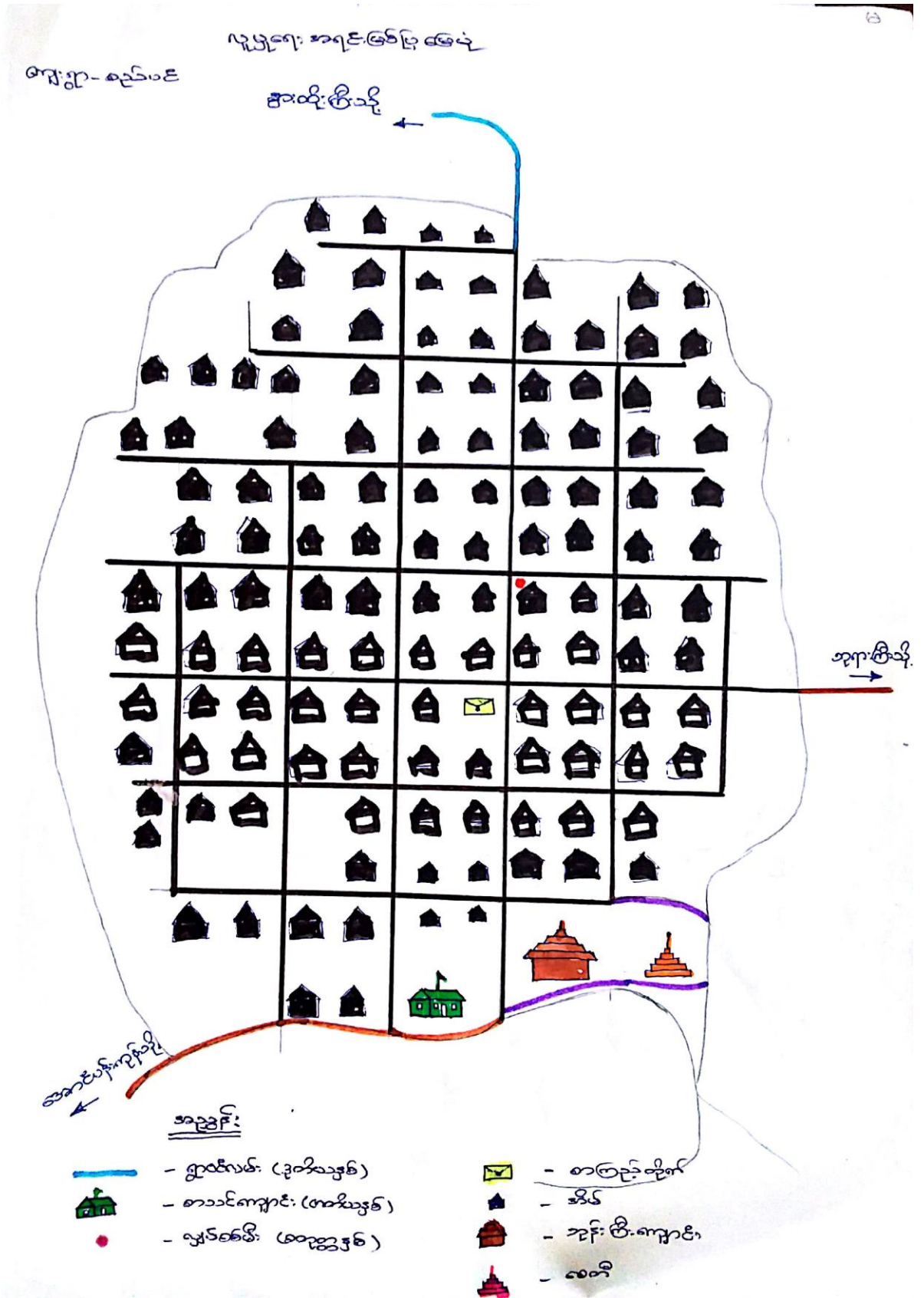

**ကျေးရွာလူမှုရေးအရင်းအမြစ်ပြု မြေပုံ သုံးသပ်ချက်**

- စည်ပင်ကျေးရွာသည် စိုက်ပျိုးရေးလုပ်ငန်းကို အဓိကထား လုပ်ကိုင်ကြသည်။ ထန်းသမားများ၊ မွေးမြူရေးလုပ်ငန်းများနှင့် ပန်းရံ၊ လက်သမားများလည်းရှိပါသည်။
- ယခင်(၅)နှစ်ထက် အခြေခံအဆောက်အအုံများနှင့် လူမှုရေး/စီးပွားရေးလုပ်ငန်းများ တိုးတက်ပြောင်းလဲမှုရှိပါသည်။
- နွားထိုးကြီးမြို့နှင့် (၆)မိုင်ခန့်ကွာဝေးပြီး လမ်းပန်းဆက်သွယ်ရေးမှာ ကောင်းမွန်ပါသည်။
- အင်ကြင်းကျောက်ကွင်းနှင့် နီးစပ်သဖြင့် ကျောက်တူးဖော်ဖြင့် လုပ်ငန်းများ ဆောင်ရွက်သူများလည်းရှိပါသည်။
- ကျေးရွာတွင် သီးခြားနေအဖွဲ့အစည်းများမရှိပါ။
- ကျေးရွာဖွံ့ဖြိုးရေးလုပ်ငန်းများအနေဖြင့် ရေပေးဝေရေးလုပ်ငန်း၊ မြစိမ်းရောင်းစီမံကိန်းနှင့် အခြားသော အဖွဲ့အစည်းများလည်းရှိပါသည်။
- စီမံကိန်း ပထမနှစ်တွင် လုပ်ငန်းခွဲ ရယူထားခြင်းမရှိပေ။
- စီမံကိန်း ဒုတိယနှစ်တွင် ရွာချင်းဆက်လမ်း (ထနောင်းပင်လဲ) ပြုပြင်ခြင်းလုပ်ငန်း ဆောင်ရွက်ခဲ့ပါသည်။
- စီမံကိန်း တတိယနှစ်စက်ဝန်တွင် စာသင်ကျောင်းဆောင် တိုးချဲ့ခြင်းလုပ်ငန်း ဆောင်ရွက်ခဲ့ပါသည်။
- ကျေးရွာလိုအပ်ချက်များအနေဖြင့် အုပ်စုဖြင့်ဆက်သွယ်ထားသောလမ်း ဖောက်လုပ်ရန်၊ ရွာတွင်းလမ်းများ ပြုပြင်ခြင်းလုပ်ငန်း ဆောင်ရွက်ရန်နှင့် လျှပ်စစ်မီးသွယ်တန်းခြင်း လုပ်ငန်း ဆောင်ရွက်ရန် ကျန်ရှိနေပါသည်။
- စီမံကိန်း စတုတ္ထနှစ်တွင် လျှပ်စစ်မီး သွယ်တန်းခြင်းလုပ်ငန်း ဆောင်ရွက်ရန် လျာထားပါသည်။





**ဆွေးနွေးဆန်းစစ်မှုရလဒ်**

- ကျေးရွာဖွံ့ဖြိုးရေးအတွက် ကျေးရွာတွင်း အဖွဲ့အစည်းများစွာရှိပါသည်။
- မြို့နယ်အုပ်ချုပ်ရေးမှူး၊ ကျေးလက်ဦးစီးနှင့် Pact Myanmar တို့သည် ရပ်ရွာအတွက် အကျိုးပြုမှုအများဆုံးဖြစ်ပြီး စိုက်ဘက်၊ ပညာရေးမှူးရုံး၊ စသည့် အဖွဲ့အစည်းများသည် ကျေးရွာပြင်ပ၏ အကျိုးပြုမှု အသင့်အတင့်ရှိပါသည်။
- မြစ်မီးရောင်ကော်မတီတွင် အမျိုးသား/အမျိုးသမီးအချိုးတူနီးပါးဖွဲ့စည်းထားပါသည်။
- ကျေးရွာ၏ သာရေး၊ နာရေး ကိစ္စရပ်များကို အမျိုးသား၊ သမီးတို့ အတူတကွ ပူးပေါင်း ဆောင်ရွက်ကြပါသည်။
- ကျေးရွာတွင်းရှိ လူထုဗဟိုပြုစီမံကိန်းအထောက်အကူပြုအဖွဲ့ ဖွဲ့စည်းထားသော်လည်း စီမံကိန်းပထမနှစ်တွင် လုပ်ငန်းခွဲရယူထားခြင်းမရှိပေ။
- ကျေးရွာအတွင်းနှင့် မြို့နယ်အဆင့် အဖွဲ့အစည်းများမှာ လုံလောက်သော်လည်း ကျေးရွာဖွံ့ဖြိုးရေးအတွက် ထိရောက်သော အားပေးမှု အားနည်းလျက်ရှိပါသည်။

(င)ပင့်ကူအိမ်သုံးသပ်ချက်

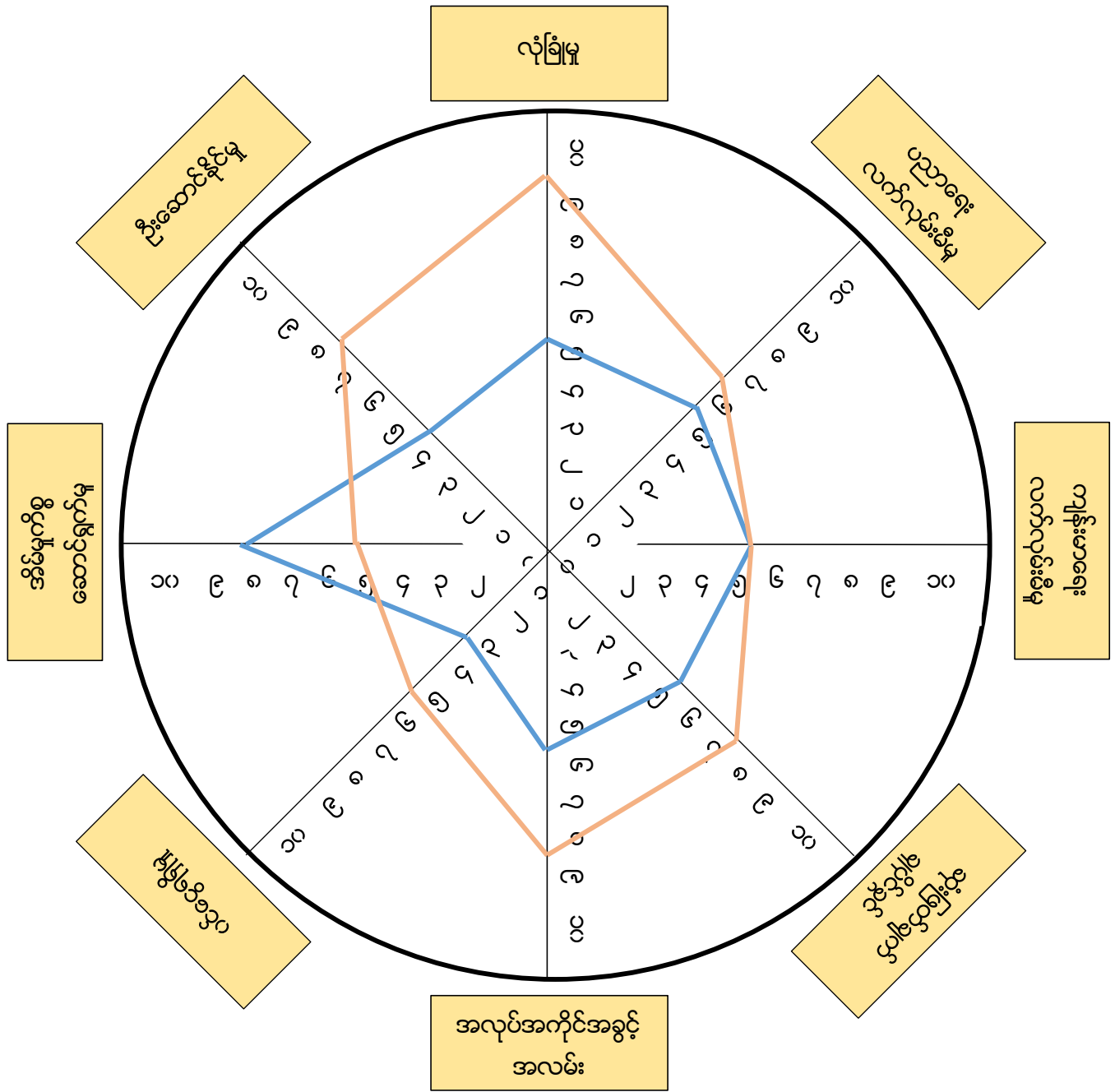

— အမျိုးသား  
 — အမျိုးသမီး



**အမျိုးသား အမျိုးသမီး ပင့်ကူအိမ် သုံးသပ်ခြင်း**

- လုပ်ငန်းအများအပြားတွင် အမျိုးသားများ ပါဝင်မှု/ဦးဆောင်မှုများနေပါသည်။
- အိမ်မှုကိစ္စများတွင် အမျိုးသမီးများ၏ တာဝန်ယူမှု များနေသည်။ အခြားသော ကိစ္စများတွင် ပါဝင်မှု အားနည်းနေပါသည်။
- ဘဝလုံခြုံမှု၊ အိမ်မှုကိစ္စဆောင်ရွက်မှု၊ ဦးဆောင်မှုနှင့် ဆုံးဖြတ်ချက်ရာတွင် အမျိုးသား အမျိုးသမီး အဓိက ကွာဟနေပါသည်။
- ၎င်းကွာဟမှုအားကို ပြေလည်စေရန် အမျိုးသားများမှ နေရာပေးခြင်းအပြင် အမျိုးသမီးများ ကိုယ်တိုင်ကလည်း မိမိကိုယ်ကိုယ် စွမ်းဆောင်ရန်လိုအပ်ပါသည်။
- စည်ပင်ကျေးရွာသည် မြို့နှင့် ၆ မိုင်ခန့်သာဝေးကွာသော်လည်း သီးခြားရပ်တည်နေသော (အခြားရွာများဖြင့် ဆက်သွယ်မှု အလှမ်းဝေးသော)ရွာဖြစ်နေသဖြင့် အမျိုးသမီးလုံခြုံစိတ်ချစွာ သွားလာနိုင်ရေးအတွက် အတော်ပင်ဆောင်ရွက်ရမည်ဖြစ်သည်။
- မျိုးသမီးများသည် ကိုယ်တိုင် ဗဟုသုတများရှာဖွေခြင်း၊ အမျိုးသားများကလည်း လက်တွဲခေါ်ဆောင်ခြင်းဖြင့် ကျား/မတန်းတူအခွင့်အရေးဖြစ်စေရန်ဆောင်ရွက်သင့်ပါသည်။
- မြစ်မ်းရောင်းကော်မတီတွင် အမျိုးသမီးအား လုပ်ငန်းခွင်အတွင်း ပါဝင်လာစေရန် အလေ့အထတစ်ခုကို ဆောင်ရွက်နိုင်ခဲ့သော်လည်း အားနည်းလျက်ရှိပါသည်။



(စ)သုံးစွဲမှုနှင့် ထိန်းချုပ်မှုပြဇယား

အမျိုးသား၊ အမျိုးသမီးသုံးစွဲမှုပြဇယား

အမျိုးသား 	အမျိုးသမီး 	အမျိုးသား+ အမျိုးသမီး 
လယ်ယာမြေ လှည်း နွား ဆိုင်ကယ် ထန်း ကား ထော်လာဂျီ ရေစင်	အိမ်သုံးပစ္စည်း ယက်ကန်းစင် အပ်ချုပ်စက် လက်ဝတ်ရတနာ ရေ	ရေ လမ်း စာသင်ကျောင်း ဘုန်းကြီးကျောင်း မွှာရုံ ရေတွင်းဇရပ်

အမျိုးသား၊ အမျိုးသမီးထိန်းချုပ်မှုပြဇယား

အမျိုးသား 	အမျိုးသမီး 	အမျိုးသား+ အမျိုးသမီး 
လယ်ယာမြေ လှည်း နွား ဆိုင်ကယ် ထန်း ကား ထော်လာဂျီ ရေစင် ရေ စာသင်ကျောင်း မွှာရုံ ယက်ကန်းစင် အပ်ချုပ်စက်	အိမ်သုံးပစ္စည်း လက်ဝတ်ရတနာ	ရေစင် လမ်း

သုံးစွဲမှုနှင့် ထိန်းချုပ်မှု ဇယား နှင့် သုံးသပ်ချက်

- အရင်းအမြစ်သုံးစွဲမှုတွင် ကွာခြားချက်မများလှပေ။
- အမျိုးသမီးများအနေဖြင့် လက်ဝတ်ရတနာများနှင့် မီးဖိုချောင်သုံးပစ္စည်းများအား အများဆုံးအသုံးပြုကြပါသည်။
- ထိန်းချုပ်မှုတွင် အမျိုးသားများပ ပိုမိုများပြားနေပါသည်။
- အမျိုးသမီးများအနေဖြင့် မိမိကိုယ်မိမိ နောက်မှ ကူညီပံ့ပိုးသူဟူ၍ သတ်မှတ်ကာ အမျိုးသားများအား ဦးစားပေးလွန်းနေပါသည်။
- ထို့အပြင် အမျိုးသမီးများမှာ များသောအားဖြင့် အိမ်မှုကိစ္စများဖြင့်သာ အချိန်ကုန်နေသဖြင့် ရွာရေရပ်ရေးတွင် ဦးဆောင်မှုတွင် အချိန်ပေးမှုအားနည်းလျက်ရှိပါသည်။
- ကျ/မတန်းတူ လက်တွဲနိုင်ရေးအတွက် အမျိုးသားများအနေဖြင့် ပုံမှန်လုပ်ငန်းစဉ်ဖြစ်သော ရှေ့မှသွားလာလှုပ်ရှားမှုများအား လျော့ချ၍ အမျိုးသမီးများအနေဖြင့်လည်း စိတ်ပိုင်ဆိုင်ရာပြောင်းလဲရန်လိုအပ်ပါသည်။

၇။ ကော်မတီဝင်များ ရွေးချယ်ခြင်းနှင့် ကျေးရွာဖွံ့ဖြိုးရေးအစီအစဉ်ဆောင်ရွက်မှု မှတ်တမ်း ဓါတ်ပုံများ



၈။ ကျေးရွာစီမံခန့်ခွဲမှုကော်မတီဖွဲ့စည်းပုံ

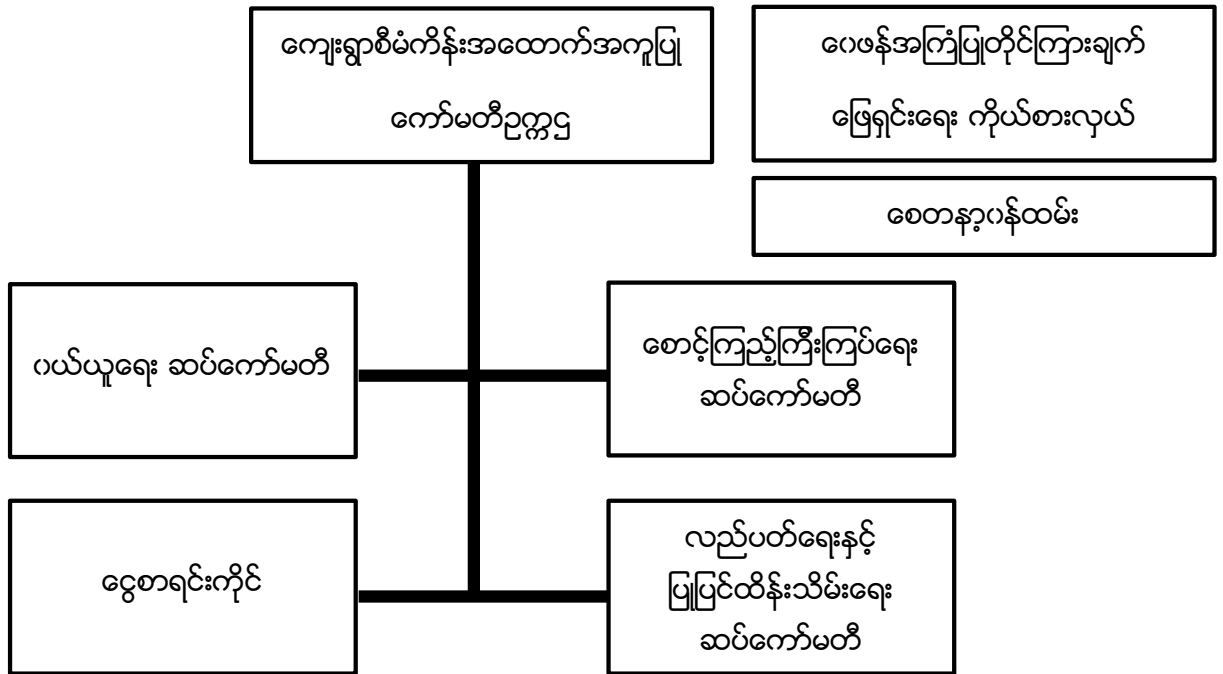

မှတ်ချက်။ ကျေးရွာစီမံခန့်ခွဲမှုကော်မတီဥက္ကဋ္ဌ (စီ/ထောက်ဥက္ကဋ္ဌ) နှင့် ငွေစာရင်းကိုင်သည် အုပ်စုစီမံခန့်ခွဲမှုကော်မတီနှင့် ဘဏ္ဍာရေးဆပ်ကော်မတီတို့ကို ထပ်မံဖွဲ့စည်းရမည်။

ကျေးရွာဝေဖန်အကြံပြုတိုင်ကြားချက်ဖြေရှင်းရေးကိုယ်စားလှယ်များ စုပေါင်း၍ အုပ်စုအဆင့် ဝေဖန်အကြံပြုတိုင်ကြားချက်ဖြေရှင်းရေးအဖွဲ့ ဖွဲ့စည်းရမည်။



၉။ စည်ပင်ကျေးရွာကော်မတီဝင်များစာရင်း

စဉ်	အမည်	တာဝန်
၁	ဦးဇော်ဟိန်း	စီတောက်ဥက္ကဋ္ဌ
၂	ဒေါ်သန်းနွဲ့	စီတောက်ဥက္ကဋ္ဌ
၃	ဦးယဉ်ဌေး	ငွေစာရင်းကိုင်
၄	ဦးရဲကျော်အောင်	ဝယ်ယူရေးဥက္ကဋ္ဌ
၅	ဦးမြင့်ဇော်ဦး	ဝယ်ယူရေးအဖွဲ့ဝင်
၆	ဒေါ်အေးဆိုင်	မှတ်တမ်းထိန်း
၇	ဦးထွန်းအောင်	လည်ပတ်ထိန်းသိမ်းရေး/ဥက္ကဋ္ဌ
၈	ဒေါ်ဌေးဝင်း	လည်ပတ်ထိန်းသိမ်းရေး/အဖွဲ့ဝင်
၉	ဦးစိုးဝင်း	စောင့်ကြည့်ကြီးကြပ်ရေး/ဥက္ကဋ္ဌ
၁၀	ဒေါ်အေးမိုး	စောင့်ကြည့်ကြီးကြပ်ရေး/အဖွဲ့ဝင်
၁၁	ဒေါ်ဝင်းဌေး	စောင့်ကြည့်ကြီးကြပ်ရေး/အဖွဲ့ဝင်
၁၂	ဦးနေအောင်	ဂေဖန်အကြံပြုတိုင်ကြားဖြေရှင်းရေး
၁၃	ဒေါ်ရင်ချော	ဂေဖန်အကြံပြုတိုင်ကြားဖြေရှင်းရေး
၁၄	ဦးဖိုးတော	စေတနာ့ဝန်ထမ်း
၁၅	ဒေါ်နီလာဝင်း	စေတနာ့ဝန်ထမ်း

၁၀။ ကျေးရွာအချက်အလက် (ပုံစံ -၁)

ပထမနှစ်

ပုံစံ - ၈ - ၁ ကျေးရွာအခြေခံအချက်အလက်များ (Form PC 1)

လမ်းညွှန်ချက်၊ ကျေးရွာတစ်ရွာသို့ ပထမဆုံးမိတ်ဆက်ခရီး သွားရောက်သောအခါ လူထုစည်းရုံးရေးမှူးသည် ကျေးရွာခေါင်းဆောင်များအား ကျေးရွာအချက်အလက်များကို မေတ္တာရပ်ခံ၍ တောင်းခံရသည်။ ဤအချက်အလက်များကို စီမံကိန်းမိတ်ဆက်အစည်းဝေးမတိုင်မီတောင်းခံရမည်။ စီမံကိန်းမိတ်ဆက်အစည်းဝေးတွင် လူထုစည်းရုံးရေးမှူးသည် ဤအချက်အလက်များအား စစ်ဆေးပြီး မှန်ကန်အောင်ပြုလုပ်ရမည်။ ပြီးနောက်တွင် လူထုစည်းရုံးရေးမှူးမှ သတင်းအချက်အလက်ထံသို့ Tablets မှ တဆင့် ဖြည့်သွင်းရမည်။

ကျေးရွာခေါင်းဆောင် အမည် ဒုံးဩဝေရွှေ ကျေးရွာခေါင်းဆောင်၏ ဖုန်းနံပါတ် ၀၇-၇၇၄၈၇၇၄၈၉ လူထုစည်းရုံးရေးမှူး၏ အမည် ဖိုးကျော်

ပြည်နယ်/တိုင်းဒေသကြီး ဧရာဝတီ ဗြူနယ် ဧရာဝတီ ကျေးရွာအုပ်စု ကျေးရွာ ၈၅၅ မင်

က။ လူဦးရေ ၅၅၈၈ ချီးမြှင့် ၅၅၈၈ အကျိုးသမီး ၅၅၈၈

လူမျိုးစု	အိမ်ထောင်စုအရေအတွက်	ကိုးကွယ်သည့်ဘာသာ	အိမ်ထောင်စုအရေအတွက်
လူမျိုးစု (၁) <u>ဗမာ</u>	<u>၅၅၈၈</u>	ဘာသာ (၁) <u>ဗုဒ္ဓ</u>	<u>၅၅၈၈</u>
လူမျိုးစု (၂) -----		ဘာသာ (၂) -----	
လူမျိုးစု (၃) -----		ဘာသာ (၃) -----	
လူမျိုးစုရော -----		ဘာသာရော -----	
အခြား	အရေအတွက်		
မသန်စွမ်းသူများ	<u>၂</u>		
သက်ကြီးရွယ်အိုများ (၆၅ နှစ် နှင့် အထက်)	<u>၁၅</u>		
စစ်ဘေးရှောင်			

	အမျိုးသား (အရေအတွက်)	အမျိုးသမီး (အရေအတွက်)
လူဦးရေ	<u>၄၄၅</u>	<u>၄၅၃</u>
လူမျိုးစု (၁) -----		
လူမျိုးစု (၂) -----		
လူမျိုးစု (၃) -----		
အခြား		
အိမ်ထောင်စုဦးစီး	<u>၂၀၇</u>	<u>၁၆</u>

(ခ) အခြေခံအဆောက်အအုံ အသုံးအဆောင်များ

စာသင်ကျောင်း	အမှတ် ခြံပင်ပါ	ကျန်းမာရေး	အမှတ် ခြံပင်ပါ	ဘာသာရေး အဆောက်အအုံများ	အမှတ် ခြံပင်ပါ

အထက်တန်းကျောင်း	<input type="checkbox"/>	ဆေးရုံ	<input type="checkbox"/>	စေတီ	<input checked="" type="checkbox"/>
အလယ်တန်းကျောင်း	<input type="checkbox"/>	ကျန်းမာရေးဌာန	<input type="checkbox"/>	ဘုန်းကြီးကျောင်း	<input checked="" type="checkbox"/>
မူလတန်းကျောင်း	<input checked="" type="checkbox"/>	ကျန်းမာရေးဌာနခွဲ	<input type="checkbox"/>	ဟိန္ဒူဘုရားကျောင်း	<input type="checkbox"/>
မူကြိုကျောင်း	<input type="checkbox"/>	ဆေးပေးခန်း	<input type="checkbox"/>	ခရစ်ယာန်ကျောင်း	<input type="checkbox"/>
အခြား	<input type="checkbox"/>	အခြား	<input type="checkbox"/>	ဗလီ	<input type="checkbox"/>
				အခြား	<input type="checkbox"/>
မှတ်ချက်		မှတ်ချက် အောက်ဖမ်း ကုန်၊ ဗဟို		မှတ်ချက်	

(ဂ) ကျွမ်းကျင်သူများမှတ်တမ်း (ကျေးရွာတွင်နေထိုင်သော သို့မဟုတ် တခြားရွာမှလာရောက်သော ကျွမ်းကျင်သူများ)

	(၁) စာသင်ကျောင်း		(၂) ကျန်းမာရေး			(၃) လက်မှုပညာရှင်		
	ရွာတွင်နေထိုင်သူ	အခြားရွာမှလာသူ		ရွာတွင်နေထိုင်သူ	အခြားရွာမှလာသူ		ရွာတွင်နေထိုင်သူ	အခြားရွာမှလာသူ
မူလတန်းပြဆရာ/မ	<input checked="" type="checkbox"/>	<input checked="" type="checkbox"/>	ဆရာဝန်	<input type="checkbox"/>	<input type="checkbox"/>	လက်သမား	<input checked="" type="checkbox"/>	<input checked="" type="checkbox"/>
အထက်တန်းပြဆရာ/မ	<input type="checkbox"/>	<input type="checkbox"/>	လက်ထောက်ကျန်းမာရေးမှူး	<input type="checkbox"/>	<input type="checkbox"/>	ပန်းရံ	<input checked="" type="checkbox"/>	<input checked="" type="checkbox"/>
အလယ်တန်းပြဆရာ/မ	<input type="checkbox"/>	<input type="checkbox"/>	အမျိုးသမီးကျန်းမာရေးဆရာမ	<input type="checkbox"/>	<input type="checkbox"/>	လျှပ်စစ်ကျွမ်းကျင်၊ စီးသမား	<input type="checkbox"/>	<input type="checkbox"/>
မူကြိုဆရာ/မ	<input type="checkbox"/>	<input type="checkbox"/>	သားဖွားဆရာမ	<input type="checkbox"/>	<input checked="" type="checkbox"/>	ရေပိုက်သူယ်သူ	<input checked="" type="checkbox"/>	<input type="checkbox"/>
အခြား	<input type="checkbox"/>	<input type="checkbox"/>	ပြည်သူ့ကျန်းမာရေးလုပ်သား	<input type="checkbox"/>	<input type="checkbox"/>	စက်ပြင်ဆရာ	<input checked="" type="checkbox"/>	<input checked="" type="checkbox"/>
မှတ်ချက်			မှတ်ချက်			မှတ်ချက်		

(ဃ) ကျေးရွာသို့ ရောက်ရှိနိုင်သည့် လမ်းအခြေအနေ / ကျေးရွာတစ်ရွာသည် ၎င်း၏ ကျေးရွာအုပ်စုနှင့် ဆက်သွယ်ထားသော လမ်းအခြေအနေ (အောက်ပါတို့ကိုပိုင်းပါ)

ကျောက်ကြမ်းလမ်း      ကတ္တရာလမ်း      ကွန်ကရစ်လမ်း      မော်တော်ဆိုင်ကယ်လမ်း  
 ကျောက်ခင်းလမ်း      ခြေသားလမ်း      လှသွားလမ်း      အခြား \_\_\_\_\_

(င) ကျေးရွာဖွံ့ဖြိုးမှုစီမံချက်

- (၁) လူထုဗဟိုပြုစီမံကိန်းမစတင်မီ ဤကျေးရွာတွင်ကျေးရွာဖွံ့ဖြိုးမှုစီမံချက်ရှိခဲ့ပါသလား? ပိုင်းပါ  
ရှိပါသည်/မရှိပါ/မသိပါ
- (၂) ရှိခဲ့ပါလျှင် ဤစီမံချက်ကို မည်သည့် ခုနှစ်တွင်ပြင်ဆင်ခဲ့ပါသနည်း? နှစ် ၂၀၂၂ / မသိပါ
- (၃) ဤစီမံချက်ကို မြို့နယ်မှအတည်ပြုခဲ့ပါသလား? ပြုခဲ့ပါသည်/မပြုခဲ့ပါ / မသိပါ

(စ) ခရီးအကွာအဝေး

- (၁) ဤကျေးရွာ၏ဗဟိုမှ ၎င်းကျေးရွာအုပ်စု၏ဗဟိုအထိ ခရီးမိုင်မည်မျှကွာဝေးသနည်း? မိုင် ၂.၅ / မသိပါ
- (၂) ဤကျေးရွာမှ ၎င်းကျေးရွာအုပ်စုဗဟိုအထိ သွားလာရာတွင်ကြာမြင့်သည့်အချိန် ( ၁၅ မိနစ် )  
 ခြောက်သွေ့ရာသီတွင်ကြာချိန် ( ၁၅ မိနစ် ) ထော်လာရီ/မော်တော်ဆိုင်ကယ်/ခြေလျင်/လား/မော်တော်ဘုတ်/  
 အခြား \_\_\_\_\_

မိုးရာသီတွင်ကြာချိန် (၃၆ မိနစ်) ----- ထော်လွှာ/မော်တော်ဆိုင်ကယ်/ခြေလျှင်/လား/မော်တော်ဘုတ်/  
အခြား -----

(ဆ) ပတ်ဝန်းကျင်ဆိုင်ရာ သဘာဝဘေးအန္တရာယ်  
ဤကျေးရွာတွင် ရေကြီးခြင်းကဲ့သို့ သဘာဝဘေးအန္တရာယ်ကျရောက်ဖူးခြင်း ရှိပါသလား။  
 မရှိပါ  ရှိပါသည် ရှိလျှင်ဖော်ပြပါ -----

(ဇ) ကျေးရွာတွင် ဖွဲ့စည်းထားသော အဖွဲ့အစည်းများ  
လူထုဗဟိုပြုစီမံကိန်းမတိုင်မီ ဤကျေးရွာတွင် ကျေးရွာဖွံ့ဖြိုးရေးအတွက် အစိုးရ (သို့) ရွာသားများကိုယ်တိုင်(သို့) စီမံကိန်းတစ်ခုခုမှ  
ဖွဲ့စည်းထားသည့် အဖွဲ့အစည်းများရှိပါသလား။

- (၁) စည်ပင်ယုတ်ယုတ်က အဖွဲ့
- (၂) အစိုးရအဖွဲ့

(ဈ) အထွေထွေအုပ်ချုပ်ရေး ဦးစီးဌာန (GAD) မှ မှတ်တမ်းတင်ထားခြင်း  
ဤကျေးရွာသည် အထွေထွေအုပ်ချုပ်ရေး ဦးစီးဌာန (GAD) မှ မှတ်တမ်းတင်ထားမှု ရှိပါသလား။  
 မရှိပါ  ရှိပါသည်

ကျေးရွာခေါင်းဆောင် အမည် ဦးကြွေးရွှေ  
လက်မှတ်  နေ့စွဲ ၉.၂.၂၀၁၇

လူထုစည်းရုံးရေးမှူး အမည် ကိုဆိုးကျော်စံအောင်  
လက်မှတ်  နေ့စွဲ ၉.၂.၂၀၁၇



## ဒုတိယနှစ်

ပုံစံ - ၈ - ၁ ကျေးရွာအခြေခံအချက်အလက်များ (Form PC 1)

လမ်းညွှန်ချက်၊ ကျေးရွာတစ်ရွာသို့ ပထမဆုံးမိတ်ဆက်ခရီး သွားရောက်သောအခါ လူထုစည်းရုံးရေးမှူးသည် ကျေးရွာခေါင်းဆောင်များအား ကျေးရွာအချက်အလက်များကို မေတ္တာရပ်ခံ၍ တောင်းခံရသည်။ ဤအချက်အလက်များကို စီမံကိန်းမိတ်ဆက်အစည်းဝေးမတိုင်မီတောင်းခံရမည်။ စီမံကိန်းမိတ်ဆက်အစည်းဝေးတွင် လူထုစည်းရုံးရေးမှူးသည် ဤအချက်အလက်များအား စစ်ဆေးပြီး မှန်ကန်အောင်ပြုလုပ်ရမည်။ ပြီးနောက်တွင် လူထုစည်းရုံးရေးမှူးမှ သတင်းအချက်အလက်ထံသို့ Tablets မှ တဆင့် ဖြည့်သွင်းရမည်။

ကျေးရွာခေါင်းဆောင် အမည် <b>ဦးဇော်ရွှေ</b>	ကျေးရွာခေါင်းဆောင်၏ ဖုန်းနံပါတ် <b>၀၉-၇၈၀၇၀၁ ၅၃၈</b>	လူထုစည်းရုံးရေးမှူး၏ အမည် <b>ဦးဒိုးကျော်အောင်</b>
မြည်နှယ်တိုင်းဒေသကြီး	မြို့နယ်	ကျေးရွာအုပ်စု
<b>ဗဟိုလေး</b>	<b>နွားထိုးကြီး</b>	<b>အောင်လှန်ကျွန်း</b>
ကား လူဦးရေ		<b>စည်ပင်</b>

လူမျိုးစု	အိမ်ထောင်စုအရေအတွက်	ကိုးကွယ်သည့်ဘာသာ	အိမ်ထောင်စုအရေအတွက်
လူမျိုးစု (၁) --- <b>ဗမာ</b> ---	<b>၂၃၀</b>	ဘာသာ (၁) --- <b>ဗုဒ္ဓ</b> ---	<b>၂၃၀</b>
လူမျိုးစု (၂) -----		ဘာသာ (၂) -----	
လူမျိုးစု (၃) -----		ဘာသာ (၃) -----	
လူမျိုးစုရော -----		ဘာသာရော -----	
အခြား	အရေအတွက်		
မသန်စွမ်းသူများ	<b>၁၃</b>		
သက်ကြီးရွယ်အိုများ (၆၅ နှစ် နှင့် အထက်)	<b>၅၅</b>		
စစ်ဘေးရှောင်			

	အမျိုးသား (အရေအတွက်)	အမျိုးသမီး (အရေအတွက်)
လူဦးရေ		
လူမျိုးစု (၁) --- <b>ဗမာ</b> ---	<b>၄၅၀</b>	<b>၄၅၃</b>
လူမျိုးစု (၂) -----		
လူမျိုးစု (၃) -----		
အခြား		
အိမ်ထောင်ဦးစီး	<b>၂၀၆</b>	<b>၂၅</b>

(ခ) အခြေခံအဆောက်အအုံ အသုံးအဆောင်များ

စာသင်ကျောင်း	အမှတ် ခြံစံပါ	ကျန်းမာရေး	အမှတ် ခြံစံပါ	ဘာသာရေး အဆောက် အအုံများ	အမှတ် ခြံစံပါ
--------------	------------------	------------	------------------	----------------------------	------------------

အထက်တန်းကျောင်း	<input type="checkbox"/>	ဆေးရုံ	<input type="checkbox"/>	စေတီ	<input checked="" type="checkbox"/>
အလယ်တန်းကျောင်း	<input type="checkbox"/>	ကျန်းမာရေးဌာန	<input type="checkbox"/>	ဘုန်းကြီးကျောင်း	<input checked="" type="checkbox"/>
မူလတန်းကျောင်း	<input checked="" type="checkbox"/>	ကျန်းမာရေးဌာနခွဲ	<input type="checkbox"/>	ဟိန္ဒူဘုရားကျောင်း	<input type="checkbox"/>
မူကြိုကျောင်း	<input type="checkbox"/>	ဆေးပေးခန်း	<input type="checkbox"/>	ခရစ်ယာန်ကျောင်း	<input type="checkbox"/>
အခြား	<input type="checkbox"/>	အခြား	<input checked="" type="checkbox"/>	ဗလီ	<input type="checkbox"/>
မုတ်ချက်		မုတ်ချက် အားထုတ်သို့ ၄ မှု		မုတ်ချက်	

(ဂ) ကျွမ်းကျင်သူများမှတ်တမ်း (ကျေးရွာတွင်နေထိုင်သော သို့မဟုတ် တခြားရွာမှလာရောက်သော ကျွမ်းကျင်သူများ)

	(၁) စာသင်ကျောင်း		(၂) ကျန်းမာရေး			(၃) လက်မှုပညာရှင်		
	ရွာတွင်နေထိုင်သူ	အခြားရွာမှလာသူ		ရွာတွင်နေထိုင်သူ	အခြားရွာမှလာသူ		ရွာတွင်နေထိုင်သူ	အခြားရွာမှလာသူ
မူလတန်းပြဆရာ/မ	<input checked="" type="checkbox"/>	<input checked="" type="checkbox"/>	ဆရာဝန်	<input type="checkbox"/>	<input type="checkbox"/>	လက်သမား	<input checked="" type="checkbox"/>	<input checked="" type="checkbox"/>
အထက်တန်းပြဆရာ/မ	<input type="checkbox"/>	<input type="checkbox"/>	လက်ထောက်ကျန်းမာရေးမှူး	<input type="checkbox"/>	<input type="checkbox"/>	ပန်းရံ	<input checked="" type="checkbox"/>	<input checked="" type="checkbox"/>
အလယ်တန်းပြဆရာ/မ	<input type="checkbox"/>	<input type="checkbox"/>	အမျိုးသမီးကျန်းမာရေးဆရာမ	<input type="checkbox"/>	<input type="checkbox"/>	လျှပ်စစ်ကျွမ်းကျင်၊ မီးသမား	<input type="checkbox"/>	<input checked="" type="checkbox"/>
မူကြိုဆရာ/မ	<input type="checkbox"/>	<input type="checkbox"/>	သားဖွားဆရာမ	<input type="checkbox"/>	<input checked="" type="checkbox"/>	ရေပိုက်သွယ်သူ	<input checked="" type="checkbox"/>	<input checked="" type="checkbox"/>
အခြား	<input type="checkbox"/>	<input type="checkbox"/>	ပြည်သူ့ကျန်းမာရေးလုပ်သား	<input checked="" type="checkbox"/>	<input checked="" type="checkbox"/>	စက်ပြင်ဆရာ	<input checked="" type="checkbox"/>	<input checked="" type="checkbox"/>
မုတ်ချက်			မုတ်ချက်			မုတ်ချက်		

(ဃ) ကျေးရွာသို့ ရောက်ရှိနိုင်သည့် လမ်းအခြေအနေ / ကျေးရွာတစ်ရွာသည် ၎င်း၏ ကျေးရွာအုပ်စုနှင့် ဆက်သွယ်ထားသော လမ်းအခြေအနေ (အောက်ပါတို့ကိုပိုင်းပါ)

ကျောက်ကြမ်းလမ်း      ကတ္တရာလမ်း      ကွန်ကရစ်လမ်း      မော်တော်ဆိုင်ကယ်လမ်း  
 ကျောက်ခင်းလမ်း      မြေသားလမ်း      လူသွားလမ်း      အခြား ဂျစ်လမ်း

(င) ကျေးရွာဖွံ့ဖြိုးမှုစီမံချက်

- (၁) လူထုဝတ်ပြုစီမံကိန်းမစတင်မီ ဤကျေးရွာတွင်ကျေးရွာဖွံ့ဖြိုးမှု စီမံချက်ရှိခဲ့ပါသလား? ပိုင်းပါ  
ရှိပါသည်/မရှိပါ/မသိပါ
- (၂) ရှိခဲ့ပါလျှင် ဤစီမံချက်ကို မည်သည့် ခုနှစ်တွင်ပြင်ဆင်ခဲ့ပါသနည်း? နှစ်-----/မသိပါ
- (၃) ဤစီမံချက်ကို မြို့နယ်မှအတည်ပြုခဲ့ပါသလား? ပြုခဲ့ပါသည်/မပြုခဲ့ပါ /မသိပါ

(စ) ခရီးအကွာအဝေး

- (၁) ဤကျေးရွာ၏ဗဟိုမှ ၎င်းကျေးရွာအုပ်စု၏ဗဟိုအထိ ခရီးမိုင်မည်မျှကွာဝေးသနည်း? မိုင်--၄--/မသိပါ
- (၂) ဤကျေးရွာမှ ၎င်းကျေးရွာအုပ်စုဗဟိုအထိ သွားလာရာတွင်ကြာမြင့်သည့်အချိန်၊  
 ခြောက်သွေ့ရာသီတွင်ကြာချိန် ၀၅:၃၀:၀၀ ----- ထော်လာချို/မော်တော်ဆိုင်ကယ်/ခြေလျင်/လား/မော်တော်ဘုတ်/  
 အခြား -----  
 မိုးရာသီတွင်ကြာချိန် ----- ထော်လာချို/မော်တော်ဆိုင်ကယ်/ခြေလျင်/လား/မော်တော်ဘုတ်/  
 အခြား -----

(ဆ) ပတ်ဝန်းကျင်ဆိုင်ရာ သဘာဝဘေးအန္တရာယ်

ဤကျေးရွာတွင် ရေကြီးခြင်းကဲ့သို့ သဘာဝဘေးအန္တရာယ်ကျရောက်ဖူးခြင်း ရှိပါသလား။

မရှိပါ       ရှိပါသည်      ရှိလျှင်ဖော်ပြပါ -----

(ဇ) ကျေးရွာတွင် ဖွဲ့စည်းထားသော အဖွဲ့အစည်းများ

လူထုပတ်ဝန်းကျင်ဆိုင်ရာ ဤကျေးရွာတွင် ကျေးရွာဖွံ့ဖြိုးရေးအတွက် အစိုးရ (သို့) ရွာသားများကိုယ်တိုင်(သို့) စီမံကိန်းတစ်ခုခုမှ ဖွဲ့စည်းထားသည့် အဖွဲ့အစည်းများရှိပါသလား။

(၁) UN Habitat

(၂) Pact Myanmar

(ဈ) အထွေထွေအုပ်ချုပ်ရေး ဦးစီးဌာန (GAD) မှ မှတ်တမ်းတင်ထားခြင်း

ဤကျေးရွာသည် အထွေထွေအုပ်ချုပ်ရေး ဦးစီးဌာန (GAD) မှ မှတ်တမ်းတင်ထားမှု ရှိပါသလား။

မရှိပါ       ရှိပါသည်

ကျေးရွာခေါင်းဆောင်

အမည် ဦးကြင်စွေ

လက်မှတ်      နေ့စွဲ ၁၀.၁၁.၂၀၁၇

လူထုစည်းရုံးရေးမှူး

အမည် ဦးစိုးကျော်အောင်

လက်မှတ် SR      နေ့စွဲ ၁၀.၁၁.၂၀၁၇





ဇယား (၁) - ဗမာ	၄၅၀	၄၅၃	၆၀၃
လူချိန် (၂)-----			
လူချိန် (၃)-----			
အခြား			
ဒီမိုကရေစီစီးစီး	၂၀၆	၂၄	၂၃၀

(ခ) အခြေခံအဆောက်အအုံ အသုံးအဆောင်များ

စာသင်ကျောင်း	အမှတ် ခြံပါ	ကျန်းမာရေး	အမှတ် ခပ်ပါ	ဘာသာရေးအဆောက် အအုံများ	အမှတ် ခြံပါ
အထက်တန်းကျောင်း	<input type="checkbox"/>	ဆေးရုံ	<input type="checkbox"/>	စေတီ	<input checked="" type="checkbox"/>
အလယ်တန်းကျောင်း	<input type="checkbox"/>	ကျန်းမာရေးဌာန	<input type="checkbox"/>	ဘုန်းကြီးကျောင်း	<input checked="" type="checkbox"/>
မူလတန်းကျောင်း	<input checked="" type="checkbox"/>	ကျန်းမာရေးဌာနခွဲ	<input type="checkbox"/>	ဟိန္ဒူဘုရားကျောင်း	<input type="checkbox"/>
မူကြိုကျောင်း	<input type="checkbox"/>	ဆေးပေးခန်း	<input type="checkbox"/>	ခရစ်ယာန်ကျောင်း	<input type="checkbox"/>
အခြား	<input type="checkbox"/>	အခြား	<input type="checkbox"/>	ဗလီ	<input type="checkbox"/>
				အခြား	<input type="checkbox"/>
မှတ်ချက်		မှတ်ချက်		မှတ်ချက်	

(ဂ) ကျွမ်းကျင်သူများမှတ်တမ်း (ကျေးရွာတွင်နေထိုင်သော သို့မဟုတ် တခြားရွာမှလာရောက်သောကျွမ်းကျင်သူများ)

(၁) စာသင်ကျောင်း	(၂) ကျန်းမာရေး	(၃) လက်မှုပညာရှင်
------------------	----------------	-------------------



	ရွာတွင်နေ			ရွာအပြင်			အခြား	
	အိမ်ထဲ	အပြင်		အိမ်ထဲ	အပြင်		အိမ်ထဲ	အပြင်
မူလတန်းပြဆရာ/မ	<input checked="" type="checkbox"/>	<input checked="" type="checkbox"/>	ဆရာဝန်	<input type="checkbox"/>	<input type="checkbox"/>	လက်သမား	<input checked="" type="checkbox"/>	<input checked="" type="checkbox"/>
အထက်တန်းပြဆရာ/မ	<input type="checkbox"/>	<input type="checkbox"/>	လက်ထောက် ကျန်းမာရေးမှူး	<input type="checkbox"/>	<input type="checkbox"/>	ပန်းရံ	<input checked="" type="checkbox"/>	<input checked="" type="checkbox"/>
အလယ်တန်းပြဆရာ/မ	<input type="checkbox"/>	<input type="checkbox"/>	အမျိုးသမီးကျန်းမာရေး ဆရာမ	<input type="checkbox"/>	<input type="checkbox"/>	လျှပ်စစ်ကျွမ်းကျင် မီးသမား	<input type="checkbox"/>	<input type="checkbox"/>
မူကြိုဆရာ/မ	<input type="checkbox"/>	<input type="checkbox"/>	သားဖွားဆရာမ	<input type="checkbox"/>	<input checked="" type="checkbox"/>	ရေပိုက်သွယ်သူ	<input checked="" type="checkbox"/>	<input checked="" type="checkbox"/>
အခြား	<input type="checkbox"/>	<input type="checkbox"/>	ပြည်သူ့ကျန်းမာရေးလုပ်သား	<input checked="" type="checkbox"/>	<input checked="" type="checkbox"/>	စက်ပြင်ဆရာ	<input checked="" type="checkbox"/>	<input checked="" type="checkbox"/>
မှတ်ချက်			မှတ်ချက်			မှတ်ချက်		

(ဃ) ကျေးရွာသို့ ရောက်ရှိနိုင်သည့်လမ်းအခြေအနေ / ကျေးရွာတစ်ရွာသည် ၎င်း၏ကျေးရွာအုပ်စုနှင့် ဆက်သွယ်ထားသော လမ်းအခြေအနေ (အောက်ပါတို့ကိုဝိုင်းပါ)

ကျောက်ကြမ်းလမ်း: ကတ္တရာလမ်း: ကွန်ကရစ်လမ်း: မော်တော်ဆိုင်ကယ်လမ်း:

ကျောက်ခင်းလမ်း: မြေသားလမ်း: လူသွားလမ်း: အခြား: \_\_\_\_\_

(င) ကျေးရွာဖွံ့ဖြိုးမှုစီမံချက်

ဝိုင်းပါ

(၁) လူထုပတ်ဝန်းကျင်ထိခိုက်မှုမရှိစေရန် ဤကျေးရွာတွင်ကျေးရွာဖွံ့ဖြိုးမှု စီမံချက်ရှိခဲ့ပါသလား? ရှိပါသည်/မရှိပါ/မသိပါ

(၂) ရှိခဲ့ပါလျှင် ဤစီမံချက်ကို မည်သည့် ခုနှစ်တွင်ပြင်ဆင်ခဲ့ပါသနည်း? နှစ် ၂၀၁၂ / မသိပါ

(၃) ဤစီမံချက်ကို မြို့နယ်မှအတည်ပြုခဲ့ပါသလား? ပြုခဲ့ပါသည်/မပြုခဲ့ပါ / မသိပါ

(စ) ခရီးအကွာအဝေး

(၁) ဤကျေးရွာ၏ပတ်ဝန်းကျင်ကျေးရွာအုပ်စု၏ပတ်ဝန်းကျင်မှ ခရီးမိုင်မည်မျှကွာဝေးသနည်း? မိုင် ၄ / မသိပါ



# စတုတ္ထနှစ်

ပြည်တွင်းရမည်		
ဝေးချွန် ခေါင်းစောင် အမည် <b>ဦးကျင့်ဇွဲ</b>	ဝေးချွန် ခေါင်းစောင်စာ ဝေးချွန် ဝိသိ <b>၀၇၇ ၈၀၇၀၁၅၃၈</b>	ဝေးချွန် ခေါင်းစောင် အမည် <b>ဦးချစ်ဖြူ ၆၀</b>
ပြည်နယ်/တိုင်းဒေသကြီး <b>မန္တလေး</b>	မြို့နယ် <b>ရွာသိုင်းကြီး</b>	ကျေးရွာအုပ်စု <b>အောင်ဟိုက်ကျိ</b>
		ကျေးရွာ <b>အုတ်ပင်</b>

**ကား လူဦးရေ**

လူမျိုးစု	အိမ်ထောင်စုအရေအတွက်	ကိုးကွယ်သည့်ဘာသာ	အိမ်ထောင်စုအရေအတွက်
လူမျိုးစု (၁) <b>ဗမာ</b>	<b>၂၃၀</b>	ဘာသာ(၁) <b>ဗုဒ္ဓ</b>	<b>၂၃၀</b>
လူမျိုးစု (၂)		ဘာသာ(၂)	
လူမျိုးစု (၃)		ဘာသာ(၃)	
လူမျိုးစုရော		ဘာသာရော	
အခြား			
<b>အရေအတွက်</b>			
မသန်စွမ်းသူများ	<b>၁၃</b>		
သက်ကြီးရွယ်အိုများ (၆၅ နှစ်နှင့် အထက်)	<b>၅၀</b>		
စစ်ဘေးရှောင်	<b>-</b>		

မဃ	၄၇၀	၄၇၁	၉၄၀
	၄၇၀	၄၇၁	၉၄၁
အခြား			
အိမ်ထောင်စဉ်းစီး	၂၁၀	၂၀	၂၃၀

(ခ) အခြေခံအဆောက်အအုံ အသုံးအဆောင်များ

စာသင်ကျောင်း	အမှတ် ခြံပေါ်	ကျန်းမာရေး	အမှတ် ခပ်ပါ	ဘာသာရေးအဆောက် အအုံများ	အမှတ် ခြံပေါ်
အထက်တန်းကျောင်း	<input type="checkbox"/>	ဆေးရုံ	<input checked="" type="checkbox"/>	စေတီ	<input type="checkbox"/>
အလယ်တန်းကျောင်း	<input type="checkbox"/>	ကျန်းမာရေးဌာန	<input checked="" type="checkbox"/>	ဘုန်းကြီးကျောင်း	<input type="checkbox"/>
မူလတန်းကျောင်း	<input checked="" type="checkbox"/>	ကျန်းမာရေးဌာနခွဲ	<input type="checkbox"/>	ဟိန္ဒူဘုရားကျောင်း	<input type="checkbox"/>
ပုဂ္ဂိုလ်ကျောင်း	<input type="checkbox"/>	ဆေးပေးခန်း	<input type="checkbox"/>	ခရစ်ယာန်ကျောင်း	<input type="checkbox"/>
အခြား	<input type="checkbox"/>	အခြား	<input type="checkbox"/>	ဗလီ	<input type="checkbox"/>
				အခြား	<input type="checkbox"/>
မှတ်ချက်		မှတ်ချက်		မှတ်ချက်	

(ဂ) ကျွမ်းကျင်သူများမှတ်တမ်း (ကျေးရွာတွင်နေထိုင်သော သို့မဟုတ် တခြားရွာမှလာရောက်သော ကျွမ်းကျင်သူများ)

(၁) စာသင်ကျောင်း	(၂) ကျန်းမာရေး	(၃) လက်မှုပညာရှင်
------------------	----------------	-------------------

အလယ်တန်းပြင်ဆင်ရေး	<input type="checkbox"/>	<input checked="" type="checkbox"/>	လက်တွေ့အကောင်အထည်ဖော်ရေး	<input checked="" type="checkbox"/>	<input type="checkbox"/>	ပန်းပိုး	<input checked="" type="checkbox"/>	<input checked="" type="checkbox"/>
အလယ်တန်းပြင်ဆင်ရေး/မ	<input type="checkbox"/>	<input type="checkbox"/>	အမျိုးသမီးကျန်းမာရေးဆရာမ	<input type="checkbox"/>	<input type="checkbox"/>	လျှပ်စစ်ကျွမ်းကျင်ပညာရှင်	<input type="checkbox"/>	<input type="checkbox"/>
မှတ်ချက်	<input type="checkbox"/>	<input type="checkbox"/>	သားဖွားဆရာမ	<input checked="" type="checkbox"/>	<input checked="" type="checkbox"/>	ရေပိုက်သွယ်သူ	<input checked="" type="checkbox"/>	<input type="checkbox"/>
အခြား	<input type="checkbox"/>	<input type="checkbox"/>	ပြည်သူ့ကျန်းမာရေးလုပ်သား	<input checked="" type="checkbox"/>	<input checked="" type="checkbox"/>	စက်ပြင်ဆရာ	<input checked="" type="checkbox"/>	<input checked="" type="checkbox"/>
မှတ်ချက်			မှတ်ချက်			မှတ်ချက်		

(ဃ) ကျေးရွာသို့ ရောက်ရှိနိုင်သည့်လမ်းအခြေအနေ / ကျေးရွာတစ်ရွာသည် ၎င်း၏ကျေးရွာအုပ်စုနှင့် ဆက်သွယ်ထားသော လမ်းအခြေအနေ (အောက်ပါတို့ကိုပိုင်းပါ)

ကျောက်ကြမ်းလမ်း      ကတ္တရာလမ်း      ကွန်ကရစ်လမ်း      မော်တော်ဆိုင်ကယ်လမ်း  
 ကျောက်ခင်းလမ်း      မြေသားလမ်း      လူသွားလမ်း      အခြား \_\_\_\_\_

(င) ကျေးရွာဖွံ့ဖြိုးမှုစီမံချက်

ပိုင်းပါ

(၁) လူထုပတ်ဝန်းကျင်ထိခိုက်မှုမရှိစေရန် ဤကျေးရွာတွင် ကျေးရွာဖွံ့ဖြိုးမှု စီမံချက်ရှိခဲ့ပါသလား? ရှိပါသည် / မရှိပါ / မသိပါ

(၂) ရှိခဲ့ပါလျှင် ဤစီမံချက်ကို မည်သည့် ခုနှစ်တွင်ပြင်ဆင်ခဲ့ပါသနည်း? နှစ် ၂၀၁၅ / မသိပါ

(၃) ဤစီမံချက်ကို မြို့နယ်မှအတည်ပြုခဲ့ပါသလား? ပြုခဲ့ပါသည် / မပြုခဲ့ပါ / မသိပါ

(စ) ခရီးအကွာအဝေး

(၁) ဤကျေးရွာ၏ပတ်ဝန်းကျင်ကျေးရွာအုပ်စု၏ပတ်ဝန်းကျင်မှ ခရီးမိုင်မည်မျှကွာဝေးသနည်း? မိုင် ၁ / မသိပါ



၀၀:၀၅:၀၀



၀၀:၀၅:၀၀



(မ) ပတ်ဝန်းကျင်ဆိုင်ရာသဘာဝဘေးအန္တရာယ်

ဤကျေးရွာတွင်ရေပြိုခြင်းကဲ့သို့ သဘာဝဘေးအန္တရာယ်ကူးပူးစက်ပူးခြင်း ရှိပါ သေးဟေ့။

မရှိပါ  ရှိပါသည် ရှိလျှင်ဖော်ပြပါ.....

(ဇ) ကျေးရွာတွင် ဖွဲ့စည်းထားသော အဖွဲ့အစည်းများ

လူထုလှုံ့ဆော်မှုကော်မတီကဲ့သို့ ဤကျေးရွာတွင် ကျေးရွာဖွံ့ဖြိုးရေးအတွက် အစိုးရ(သို့)ရွာသားများကတိုင်(သို့) စီမံကိန်းတစ်ခုခုမှ ဖွဲ့စည်းထားသည့် အဖွဲ့အစည်းများရှိပါသလား။

(၁) မြစ်ကန်ကော်မတီ

(၂) Lig ၁ ကော်မတီ

(ဈ) အထွေထွေအုပ်ချုပ်ရေး ဦးစီးဌာန (GAD) မှ မှတ်တမ်းတင်ထားခြင်း

ဤကျေးရွာသည် အထွေထွေအုပ်ချုပ်ရေး ဦးစီးဌာန (GAD) မှ မှတ်တမ်းတင်ထားမှု ရှိပါသလား။

မရှိပါ  ရှိပါသည်

ကျေးရွာခေါင်းဆောင်

အမည် ဒိုးကျင်စွာ

လက်မှတ် [Signature] ခန့်.ရံ 18.9.2019

လူထုစည်းရုံးရေးမှူး

အမည် ဒိုးချစ်ဗြူး

လက်မှတ် [Signature] ခန့်.ရံ 18.9.2019

၁၁။ စီမံကိန်းစက်ဝန်းအချိန်ဇယား (ပုံစံ - ၂)

ပထမနှစ်

ပုံစံ - ၈ - ၂ - စီမံကိန်းစက်ဝန်းအချိန်ဇယား (PC 2)

လမ်းညွှန်ချက်၊ သက်ဆိုင်ရာလူထုစည်းရုံးရေးမျိုး/လက်ထောက်နည်းလမ်းများမှ စီမံကိန်းစက်ဝန်းအဆင့်တစ်စဉ်ပြီးစီးတိုင်း ကျေးရွာအုပ်စုအတွက် ဤပုံစံကို ဖြည့်သွင်းရမည်။

စည်းရုံးရေးမျိုး/ဝန်ထမ်း အမည် **ဦးစိုးကျော်အောင်**

နေ့စွဲ **၈.၃.၂၀၁၇**

စက်ဝန်းအားအမှတ်ဖြစ်ပါ  စက်ဝန်း(၁)  စက်ဝန်း(၂)  စက်ဝန်း(၃)

စက်ဝန်း(၄)

မြို့နယ် **ရွာကြီး** ကျေးရွာအုပ်စု **အောင်စွန်း** ကျေးရွာ **စည်ပင်**

စီမံကိန်းဆောင်ရွက်မှုအဆင့်များ	နေ့စွဲ		အစည်းအဝေးတွင်တက်ရောက်သူအရေအတွက်			
	စတင်သည့် နေ့	ပြီးဆုံးသည့်နေ့	အမျိုးသား အရေအတွက်	အမျိုးသမီး အရေအတွက်	အိမ်ထောင်စု အရေအတွက်	လူမျိုးစုတက်ရောက်သူ အရေအတွက် နှင့် လူမျိုးစုအမည်
၁။ ကျေးရွာစီမံကိန်း မိတ်ဆက်အစည်းအဝေး	၈.၃.၂၀၁၇	၈.၃.၂၀၁၇	၆၅	၅၆	၁၁၉	၁၁၉   မာမာ
၂။ ကျေးရွာဖွံ့ဖြိုးရေး စီမံချက်ရေးဆွဲခြင်း အစည်းအဝေး	၁၅.၃.၂၀၁၇	၁၅.၃.၂၀၁၇	၅၉	၇၆	၇၃၃	၁၃၃   မာမာ
၃။ ကျေးရွာအုပ်စု လုပ်ငန်းဆောင်ရွက်ချက်ချသည့် အစည်းအဝေး	၂၈.၃.၂၀၁၇	၂၈.၃.၂၀၁၇	၁၀	၁၁	၂၁	၂၁   မာမာ
၄။ မြို့နယ်အဆင့် စီမံကိန်းရေးဆွဲရေး နှင့် အကောင်အထည်ဖော်ရေးကော်မတီ၏ စီမံကိန်း သုံးသပ်မှု အစည်းအဝေး	၁၀.၄.၂၀၁၇	၁၀.၄.၂၀၁၇	မရှိ	မရှိ	မရှိ	မရှိ
၅။ မြို့နယ် စီမံကိန်းရေးဆွဲရေး နှင့် အကောင်အထည်ဖော်ရေး ကော်မတီ၏ဆုံးဖြတ်မှုကို ရွာသို့ အသိပေး အကြောင်းကြားသည့် အစည်းအဝေး	၆.၅.၂၀၁၇	၆.၅.၂၀၁၇	၃၀	၃၂	၆၂	၆၂   မာမာ
၆။ စီမံကိန်းလုပ်ငန်းစီမံချက်ရေးဆွဲခြင်း အစည်းအဝေး						
၆.၁။ စီမံကိန်းလုပ်ငန်း အကောင်အထည်ဖော် ရေးဆွဲအစဉ် ရေးဆွဲခြင်း						

ပုံစံ - ၈ - ၂ - စီမံကိန်းစက်ဝန်းအချိန်ဇယား (PC 2)

လမ်းညွှန်များ သက်ဆိုင်ရာလုပ်ငန်းစဉ်များ/လက်ထောက်နည်းပညာများမှ စီမံကိန်းစက်ဝန်းအဆင့်တစ်ခုစီဖြစ်ပေါ်စေရန် ကျေးဇူးတင်ပူဇော်တောင်းဆိုလိုက်ခြင်း ဖြစ်သည်။

စည်းရုံးရေးမှူး/လမ်းညွှန်အဖွဲ့အစည်း ဦးစီးအဖွဲ့အစည်း ဦးစီးအဖွဲ့အစည်း ကျေးဇူးတင်ပူဇော်တောင်းဆိုလိုက်ခြင်း ဖြစ်သည်။

နေ့စွဲ ၁၀-၁၁-၂၀၁၇

ပြည်နယ်/တိုင်း မြို့နယ် ဦးစီးအဖွဲ့အစည်း ကျေးဇူးတင်ပူဇော်တောင်းဆိုလိုက်ခြင်း ဖြစ်သည်။

စက်ဝန်းအားအမှတ်ကြပ်မိ  စက်ဝန်း(၁)  စက်ဝန်း(၂)  စက်ဝန်း(၃)

စက်ဝန်း(၄)

ကျေးဇူးတင်ပူဇော်တောင်းဆိုလိုက်ခြင်း ဖြစ်သည်။

ဒုတိယနှစ်

စီမံကိန်းအဆင့်များ	နေ့စွဲ		အစည်းအဝေးတွင်တက်ရောက်သူအရေအတွက်				လုပ်ဆောင်ရေးအဖွဲ့အစည်း
	စတင်ရက်စွဲ	ပြီးဆုံးရက်စွဲ	အချိန်အရေအတွက်	အချိန်အရေအတွက်	အချိန်အရေအတွက်	အချိန်အရေအတွက်	
၁။ ကျေးဇူးတင်ပူဇော်တောင်းဆိုလိုက်ခြင်း	၁၀-၁၁-၁၇	၁၀-၁၁-၁၇	၅၁	၆၇	၁၁၈	၁၁၈	၁၂၈
၂။ ကျေးဇူးတင်ပူဇော်တောင်းဆိုလိုက်ခြင်း	-	-	-	-	-	-	-
၃။ ကျေးဇူးတင်ပူဇော်တောင်းဆိုလိုက်ခြင်း	-	-	-	-	-	-	-
၄။ မြို့နယ်အဆင့် စီမံကိန်းရေးဆွဲရေး နှင့် အကောင်အထည်ဖော်ရေးကော်မတီ၏ စီမံကိန်း သုံးသပ်မှုအစည်းအဝေး	၂-၁-၁၈	၂-၁-၁၈	၆၀	၅၆	၉၆	၉၆	၉၆
၅။ မြို့နယ် စီမံကိန်းရေးဆွဲရေး နှင့် အကောင်အထည်ဖော်ရေး ကော်မတီ၏ဆုံးဖြတ်ချက်ကို ရွာသို့ အသိပေးအကြောင်းကြားသည့် အစည်းအဝေး	-	-	-	-	-	-	-
၆။ စီမံကိန်းလုပ်ငန်းစဉ်စီမံချက်ရေးဆွဲခြင်းအစည်းအဝေး	-	-	-	-	-	-	-
၆.၁။ စီမံကိန်းလုပ်ငန်း အကောင်အထည်ဖော်ရေးအစီအစဉ် ရေးဆွဲခြင်း	၁၆-၁-၁၈	၁၆-၁-၁၈	၆၀	၅၆	၉၆	၉၆	၉၆







၆၂။ ပတ်သွဲရေးအပ်အစဉ် ရေးဆွဲခြင်း	1-3.19	1-3.19	၄၆	၇၀	116	116	၈၁၈
၆၃။ အပညာရေးကျန်ကျမှု လျာထားအပ်အစဉ် ရေးဆွဲခြင်း							
၆၄။ ပြန်/တိန်အပ်အစဉ် ရေးဆွဲခြင်း							
၇။ ဝိမင်္ဂန်းလုပ်ငန်းခွဲ တိုးတက်မှု စောင့်ကြည့် အစည်းအဝေး							
၇၁။ အစည်းအဝေး ပထမအကြိမ်							
၇၂။ အစည်းအဝေး ဒုတိယအကြိမ်							
၇၃။ အစည်းအဝေး တတိယအကြိမ်							
၈။ ဝိမင်္ဂန်းလုပ်ငန်းခွဲ အပြီးသတ်စစ်ဆေးခြင်း အစည်းအဝေး							
၉။ လူထုဝင်ဆေးပွဲအစည်းအဝေး							

ပုံစံ - ၀-၂ - စီမံကိန်းကော်မရှင်းအဖွဲ့ချုပ် (PC 2)

လည်ပို့ရန်  
 ကျေးဇူးတင်အတွက် ညွှန်ကြားရေးမှူးချုပ်/လက်ထောက်မှည့်ပညာရေးများမှ စီမံကိန်းကော်မရှင်းအဖွဲ့ချုပ်  
 လည်ပို့ရေးမှူး/လက်ထောက်မှည့်ပညာရေးမှူးထံ အမည် - **ဒေါ်ခင်မာမာ**  
 ဇနီး **၁၀-၉-၂၀၁၉**  
 မြို့နယ် ဝိုင်း **မန္တလေး** မြို့နယ် **ရွာ** **ကျေးရွာ** ကျေးရွာ  
 စက်ဝန်းအမှတ်ကြိမ်  စက်ဝန်း(၁)  စက်ဝန်း(၂)   
 မှတ်တမ်း(၄)

စာရင်း

စီမံကိန်းအမျိုးအစားများ	နေ့စွဲ		အစည်းအဝေးတွင်တက်ရောက်သူအရေအတွက်			
	စတင်သည့် နေ့	ပြီးဆုံးသည့် နေ့	အမျိုးသား အရေ အတွက်	အမျိုးသမီး အရေ အတွက်	အစည်းအဝေး အရေအတွက် အတွက်	စီမံကိန်း အရေအတွက် အတွက်
၀၁။ ကျေးရွာစီမံကိန်း ပိတ်ဆက်အစည်းအဝေး	၁၀-၉-၁၉	၁၀-၉-၁၉	၅၅	၅၀	၁၀၅	၁၂၅
၂။ ကျေးရွာအဖွဲ့ကြီးဝေးစီမံချက်ရေးစဉ်ကြမ်း အစည်းအဝေး	၂၀-၁၀-၁၉	၂၀-၁၀-၁၉	၅၀	၅၂	၁၀၂	၁၂၅
၃။ ကျေးရွာအဖွဲ့ဝင် လုပ်ငန်းဆောင်ရွက်ချက်အစည်းအဝေး						
၄။ မြို့နယ်အစည်းအဝေး စီမံကိန်းရေးဆွဲရေးအဖွဲ့အစည်း အစည်းအဝေး			၅၀	၅၀	၁၀၀	၁၂၅

၁၂။ ကျေးရွာဖွံ့ဖြိုးရေး ဦးစားပေး အစီအစဉ်များ ( ပုံစံ - ၃ )

ပထမနှစ်

ပုံစံ - ၈ - ၃ ကျေးရွာဖွံ့ဖြိုးရေး ဦးစားပေးအစီအစဉ် (Form PC 3)

လမ်းညွှန်ချက်၊ အဆင့်(၃) ကျေးရွာမှော်မှန်းချက်အစည်းအဝေး ဖြီးဆုံးသောအခါ ကျေးရွာပုံစံကိန်း အထောက်အကူပြု ကော်မတီသည် လူထုစည်းရုံးရေးမှူးအကူအညီဖြင့် ဤပုံစံကိုပြည့်စုံအောင် ဖြည့်သွင်းရမည်။

လူထုစည်းရုံးရေးမှူး/ဝန်ထမ်းအမည် ဦးစိုးလှိုင်

နေ့စွဲ ၁၉-၁၅-၂၀၁၇  စက်ဝန်းအား အမှတ်ဖြစ်ပါ (V)  စက်ဝန်း(၁)  စက်ဝန်း(၂)  စက်ဝန်း(၃)  စက်ဝန်း(၄)

ပြည်နယ်/တိုင်း၊ မြို့နယ်/မြို့နယ် ကျေးရွာအုပ်စုအမည်/ကျေးရွာ- ၀၂၀၁၀၁

က၊ အခက်အခဲအတားအဆီးများအားဆွေးနွေးခြင်း - ယခုလက်ရှိအခြေအနေတွင် ဤကျေးရွာဖွံ့ဖြိုးတိုးတက်ရေးအတွက် အဓိက အခက်အခဲအတားအဆီးများသည် မည်သည်များဖြစ်ပါသနည်း။ (အမျိုးသား/သမီး အနည်းဆုံးအခက်အခဲ ၅ ခုစီဖော်ပြပါ)

အမျိုးသား အဖွဲ့မှ တင်ပြသောအခက်အခဲအတားအဆီးများ	အမျိုးသမီး အဖွဲ့မှတင်ပြသောအခက်အခဲအတားအဆီးများ
၁ မိုး ရာသီတွင် ရွာကလေးများ သွားလာရေးခက်ခဲ	၁ အကျိုးသက် ရောက်မှု မရှိပါ
၂ အားကစားကွင်း မရှိ	၂ မိုး ရာသီ တွင် ရွာတွင် လမ်း မပျက်စီး
၃ ညရေ ပြည့်စုံစွာ မရပါ	၃ မိုး ရာသီ တွင် ရွာကလေး သွားလာရေး ခက်ခဲ
၄ အသက် ကျော် လူကြီး များ နေထိုင်ရာ မရှိ	၄ ညရေ ပြည့်စုံစွာ မရပါ
၅ ကျား၊ မာရား မရှိ	၅ အသက် ကျော် လူကြီး များ နေထိုင်ရာ မရှိ

ခ၊ မှော်မှန်းခြင်း - နောင်လာမည့် ( ၅ ) နှစ် အတွင်း ကျေးရွာဖွံ့ဖြိုးရေး မှော်မှန်းလျာထားချက်များအား တင်ပြပါ။

အမျိုးသားအဖွဲ့မှ တင်ပြသောမှော်မှန်းချက်များ	အမျိုးသမီးအဖွဲ့မှ တင်ပြသောမှော်မှန်းချက်များ
၁ ရွာကလေးများ သွားလာရေး ခက်ခဲ	၁ ရွာကလေးများ သွားလာရေး ခက်ခဲ
၂ အားကစားကွင်း မရှိ	၂ အားကစားကွင်း မရှိ
၃ ကျား၊ မာရား မရှိ	၃ ကျား၊ မာရား မရှိ
၄ ကျား၊ မာရား မရှိ	၄ အကျိုးသက် ရောက်မှု မရှိပါ
၅ ကျား၊ မာရား မရှိ	၅ ကျား၊ မာရား မရှိ

ဂ၊ လူထုပုံစံကိန်း၏ လာမည့် ( ၄ ) နှစ်အတွက် အကျုံးမဝင်သော ဦးစားပေး ဖွံ့ဖြိုးတိုးတက်မှု လုပ်ငန်း အစီအစဉ်များအားဖော်ပြပါ။

အဆင့်	ကျေးရွာအတွက် ဦးစားပေး ဖွံ့ဖြိုးတိုးတက်မှု လုပ်ငန်းစဉ်များ	အဆိုပြုသူ (အမျိုးသားများ/ အမျိုးသမီးများ/ အမျိုးသား+ အမျိုးသမီး)	ခန့်မှန်းကန့်ကွက် ဝင်ငွေ	စရိတ်
၁	ရေသောက်ရေရရှိရေး	ကျား + ၁	၁၀၀ သိန်း	၈၉၄
၂	ရွာကလေးများ သွားလာရေး	ကျား + ၁	၁၂၀ သိန်း	၈၉၄
၃	အားကစားကွင်း အဆောက်အအုံ	ကျား	၅၀ သိန်း	၈၉၄
၄	အားကစားကွင်း အဆောက်အအုံ	မ	၇၀ သိန်း	၈၉၄
၅				

ဃ၊ လူထုပုံစံကိန်း၏ လာမည့် ( ၄ ) နှစ်အတွက် အကျုံးမဝင်သော ဦးစားပေး ဖွံ့ဖြိုးတိုးတက်မှု လုပ်ငန်း အစီအစဉ်များအားဖော်ပြပါ။

အဆင့်	ကျေးရွာအတွက် ဦးစားပေး ဖွံ့ဖြိုး	အဆိုပြုသူ (အမျိုးသားများ/ အမျိုးသမီးများ)	အခန်းကဏ္ဍ

	တိုးတက်မှု လုပ်ငန်းစဉ်များ	အမျိုးသမီးများ/အမျိုးသား+ အမျိုးသမီး)	
၁	ခေတ်မီစာပေတိုက်	၁၀	အလုပ်အကိုင်
၂	လူမှုဝန်ဆောင်ရေး	ကျား + ၁၃	အလုပ်အကိုင်
၃	အာရှဒေသခံလူမှုဝန်ဆောင်ရေး	ကျား + ၁၂	အခြားအလုပ်အကိုင်
၄	ကျေးလက်အဖွဲ့အစည်း	၁၀	ကျား/အလုပ်အကိုင်
၅	အခြားလက်ထောက်အဖွဲ့အစည်း	၁၀	အခြားအလုပ်အကိုင်

ခေါင်းဆောင်၊ ကျေးဇူးတင်ပံ့ပိုးမှုအထောက်အကူပြုကော်မတီမှ အတည်ပြုသည်။

အမည် ဒေါ်ခင်မာမာ လက်မှတ်  နေ့စွဲ ၁၅-၂-၂၀၁၅



# ဒုတိယနှစ်

ပုံစံ - ၈ - ၃ ကျေးရွာဖွံ့ဖြိုးရေး ဦးစားပေးအစီအစဉ် (Form PC 3)

လမ်းညွှန်ချက်၊ အဆင့်(၃) ကျေးရွာဖွံ့ဖြိုးရေးအစည်းအဝေး ပြီးဆုံးသောအခါ ကျေးရွာစီမံကိန်း အထောက်အကူပြု ကော်မတီသည် လူထုစည်းရုံးရေးမှူးအကူအညီဖြင့် ဤပုံစံကိုပြည့်စုံအောင် ဖြည့်သွင်းရမည်။

လူထုစည်းရုံးရေးမှူး/ဝန်ထမ်း အမည် **ဒ်.စို.ကျော်အောင်**

နေ့စွဲ **၁၀.၁၁.၂၀၁၇** စက်ဝန်းအား အမှတ်ဖြစ်ပါ (✓)  စက်ဝန်း(၁)  စက်ဝန်း(၂)  စက်ဝန်း(၃)  စက်ဝန်း(၄)

မြို့နယ်/တိုင်း **မန္တလေး၊ နတ်ဗိုလ်မြို့နယ်** ကျေးရွာအုပ်စု **အောင်လှကျေးရွာ** ရွာပင်

က။ အခက်အခဲအတားအဆီးများအားဆွေးနွေးခြင်း - ယခုလက်ရှိအခြေအနေတွင် ဤကျေးရွာဖွံ့ဖြိုးတိုးတက်ရေးအတွက် အဓိက အခက်အခဲအတားအဆီးများသည် မည်သည့်များဖြစ်ပါသနည်း။ (အမျိုးသား/သမီး အနည်းဆုံးအခက်အခဲ ၅ ခုစီဖော်ပြပါ)

အမျိုးသား အဖွဲ့မှ တင်ပြသောအခက်အခဲအတားအဆီးများ	အမျိုးသမီး အဖွဲ့မှတင်ပြသောအခက်အခဲအတားအဆီးများ
၁ မိုးရာသီသွားလာရခက်ခဲ	၁ မိုးရာသီ သွားလာရခက်ခဲ
၂ လျှပ်စစ်ဓါတ် မရရှိ	၂ လျှပ်စစ်ဓါတ် မရရှိ
၃ စာသင်ကျောင်း မလုံခြုံ	၃ စာသင်ကျောင်း မလုံခြုံ
၄ ကျန်းမာရေးအခက်အခဲ	၄ ကျန်းမာရေးအခက်အခဲ
၅ စာသင်ကျောင်းဆောင် မလုံလောက်	၅ စာသင်ကျောင်း မလုံလောက်

၆။ ကလေးများ ကစားကွင်းမရှိ ၇။ စိတ်ကမ်း များ သွားလာရခက်ခဲ

ခ။ မျှော်မှန်းခြင်း - နောင်လာမည့် ( ၅ ) နှစ် အတွင်း ကျေးရွာဖွံ့ဖြိုးရေး မျှော်မှန်းလျာထားချက်များအား တင်ပြပါ။

အမျိုးသားအဖွဲ့မှ တင်ပြသောမျှော်မှန်းချက်များ	အမျိုးသမီးအဖွဲ့မှ တင်ပြသောမျှော်မှန်းချက်များ
၁ ရာသီမရွေး သွားလာရလွယ်ကူစေရန်	၁ ရာသီမရွေး သွားလာရ လွယ်ကူစေရန်
၂ လျှပ်စစ်ဓါတ် ရရှိစေရန်	၂ လျှပ်စစ်ဓါတ် ရရှိစေရန်
၃ ကျောင်းခြံစည်းချိုး လုံခြုံစေရန်	၃ ကျောင်း ခြံစည်းချိုး လုံခြုံစေရန်
၄ ကျန်းမာရေးအခက်အခဲ မရှိစေရန်	၄ ကျန်းမာရေး အခက်အခဲ မရှိစေရန်
၅ ပျားစေ့ တိုးမြှင့်နိုင်ရန်	၅ ကျောင်းဆောင် လုံလောက်မှု ရရှိရန်

၆။ ကလေးများ ကစားကွင်းမရှိ ၇။ စိတ်ကမ်း များ သွားလာရခက်ခဲ

ဂ။ လူထုစီမံကိန်း၏ လာမည့် ( ၄ ) နှစ်အတွက် အကျုံးမဝင်သော ဦးစားပေး ဖွံ့ဖြိုးတိုးတက်မှု လုပ်ငန်း အစီအစဉ်များအားဖော်ပြပါ။

အဆင့်	ကျေးရွာအတွက် ဦးစားပေး ဖွံ့ဖြိုးတိုးတက်မှု လုပ်ငန်းစဉ်များ	အဆိုပြုသူ (အမျိုးသားများ/ အမျိုးသမီးများ/ အမျိုးသမီး)	ခန့်မှန်းကုန်ကျ စရိတ်	အကျိုးခံစားခွင့်ရှိသူ ခန့်မှန်းခြေ အရေအတွက်
၁	ရွာထဲကမ်းမပြင်ခြင်း	ကျား + ၁၁	(၃၅၀)သိန်း	၉၀၃
၂	စာသင်ကျောင်းဆောင်	ကျား + ၁၁	(၂၀၀)သိန်း	၉၀၃
၃	ကျောင်းခြံစည်းချိုး	ကျား + ၁၁	(၆၀)သိန်း	၉၀၃
၄	လျှပ်စစ်ဓါတ်သွယ်ယူခြင်း	ကျား + ၁၁	(၂၅၀)သိန်း	၉၀၃
၅	ရွာတွင်းကမ်း မပြင်ခြင်း	မ	(၁၀၀)သိန်း	၉၀၃

၆။ လူထုစီမံကိန်း၏ လာမည့် ( ၄ ) နှစ်အတွက် အကျုံးမဝင်သော ဦးစားပေး ဖွံ့ဖြိုးတိုးတက်မှု လုပ်ငန်း အစီအစဉ်များအားဖော်ပြပါ။

၆။ အားပေးချိန် **ကျား ၁၁ (၆၀၀)သိန်း ၉၀၃**

အဆင့်	ကျေးရွာအတွက် ဦးစားပေး ဖွံ့ဖြိုး	အဆိုပြုသူ (အမျိုးသားများ/ အမျိုးသမီး)	အခန်းကဏ္ဍ
		ကျား ၁၁	(၆၀၀)သိန်း ၉၀၃



	တိုးတက်မှု လုပ်ငန်းစဉ်များ	အမျိုးသမီးများ/အမျိုးသား + အမျိုးသမီး)	
၁			
၂			
၃			
၄			
၅			

ခေါင်းဆောင်၊ ကျေးရွာပီမံကိန်းအထောက်အကူပြုကော်မတီမှ အတည်ပြုသည်။

အမည် ဒေါ်အေးအေးမာ လက်မှတ် ----- နေ့စွဲ ၁၁.၁၁.၂၀၁၇

# တတိယနှစ်

၂၀၁၈ ခုနှစ် ဝန်ထမ်းများ၏ အသုံးပြုရန် ရည်ရွယ်ချက်ဖြင့် ဝန်ထမ်းများ၏ အသုံးပြုရန် ရည်ရွယ်ချက်ဖြင့်

<b>ဦးချစ်ဖြူဝေ</b>			
နေ့စွဲ ၂၀၁၈. ၁၁. ၂၀၁၈	ဝက်ဝန်းအား အမှတ်ခြစ်ပါ (✓) <input type="checkbox"/> ဝက်ဝန်း(၁) <input checked="" type="checkbox"/> ဝက်ဝန်း(၂) <input type="checkbox"/> ဝက်ဝန်း(၃) <input type="checkbox"/> ဝက်ဝန်း(၄)		
ပြည်နယ်/တိုင်း: <b>မန္တလေး</b>	ရွာ/မြို့နယ်: <b>ရွာထိုးမြို့နယ်</b>	ကျေးရွာအုပ်စု: <b>ကျေးရွာအုပ်စု</b>	ကျေးရွာ: <b>စည်ပင်</b>

က၊ အခက်အခဲအတားအဆီးများအားဆွေးနွေးခြင်း - ယခုလက်ရှိအခြေအနေတွင်ဤကျေးရွာဖွံ့ဖြိုးတိုးတက်ရေးအတွက် အဓိကအခက်အခဲအတားအဆီးများသည် မည်သည်များဖြစ်ပါသနည်း။ (အမျိုးသား/သမီး အနည်းဆုံးအခက်အခဲ ၅ ခုစီဖော်ပြပါ)

အုပ်စုဖွဲ့ဆွေးနွေးမှုများမှ တင်ပြသောအခက်အခဲအတားအဆီးများ	
အသင်ကျောင်းဆောင်လုပ်လောက်မမြဲ ဖြစ်ခြင်း	<input type="checkbox"/> ကျား <input checked="" type="checkbox"/> မကျား + မ
ကျွန်းလမ်းများနှင့် မကွက် ခက်ခဲပါသည်။	<input type="checkbox"/> ကျား <input checked="" type="checkbox"/> မကျား + မ
မျိုးရောဂါတွင် လမ်းများ မကောင်းမွန်သဖြင့် ပစ္စားလာရန် ခက်ခဲခြင်း	<input type="checkbox"/> ကျား <input checked="" type="checkbox"/> မကျား + မ
ကားကစားလေ့ကျင့်ရန် ကားကစားကွင်း မရှိခြင်း	<input type="checkbox"/> ကျား <input checked="" type="checkbox"/> မကျား + မ
စာပျက်စီးမှုနှင့် ရေပေးစနစ် မရှိပါ။	<input type="checkbox"/> ကျား <input checked="" type="checkbox"/> မကျား + မ

ခ၊ မျှော်မှန်းခြင်း- နောင်လာမည့် ( ၅ ) နှစ် အတွင်း ကျေးရွာဖွံ့ဖြိုးရေး မျှော်မှန်းလျာထားချက်များအား တင်ပြပါ။

အုပ်စုဖွဲ့ဆွေးနွေးမှုများမှ တင်ပြသောအခက်အခဲအတားအဆီးများ	
ကျွန်းကျောင်းဆောင်လုပ်လောက်စွာ မဟုတ်သေးကြောင်း နှစ်ရပ်	<input type="checkbox"/> ကျား <input checked="" type="checkbox"/> မကျား + မ
တစ်ရွာလုံး လူပုဂ္ဂိုလ်များ၏ ရေနှင့် မရရှိနိုင်သဖြင့် မြားမြားလာခြင်း	<input type="checkbox"/> ကျား <input checked="" type="checkbox"/> မကျား + မ
ရွာတွင်း လမ်းများ ရှေးဟောင်းစွာ ပစ္စားလာရန် နှစ်ရပ် ခက်ခဲပြေရန်	<input type="checkbox"/> ကျား <input checked="" type="checkbox"/> မကျား + မ
ကျားကစားလေ့ကျင့်ရန် ကားကစား လေ့ကျင့်ရန်	<input type="checkbox"/> ကျား <input checked="" type="checkbox"/> မကျား + မ
မသက်မွေးဝမ်းကြေးများ လုပ်ကိုင်ခြင်းကျော့ မြားများ ဝင်ရောက် တက်ကြွမှု	<input type="checkbox"/> ကျား <input checked="" type="checkbox"/> မကျား + မ

အမှတ်	ကျေးရွာအတွက် ဦးစားပေး ဖွံ့ဖြိုးတိုးတက်မှု လုပ်ငန်းစဉ်များ	စာရင်းပေါင်းစပ် အမျိုးအမည် (အမျိုးအမည်)	အခန်းကဏ္ဍ	အခွင့်အလမ်း သတ်မှတ်ချက်	စနစ်ကျ စရိတ်	စာရင်းပေါင်းစပ်		
						ကျား	မ	စုစုပေါင်း
၁	စာသင်ကျောင်းဆောင် တိုးချဲ့ခြင်းလုပ်ငန်း	ကျား + မ	ပညာရေး	၁	၂၃၀၀၀ ၀၀၀	၄၅၀	၄၅၃	၉၀၃
၂	ရွာတွင်လမ်းမ ဖြူဖြစ် ခြင်းလုပ်ငန်း	ကျား + မ			၁၅၀၀၀ ၀၀၀	၄၅၀	၄၅၃	၉၀၃
၃	လျှပ်စစ်ဓာတ်အား ထိုးချွန်း ဖွဲ့စည်းခြင်း	ကျား + မ	စီးပွားရေး	၃	၂၅၀၀၀ ၀၀၀	၄၅၀	၄၅၃	၉၀၃
၄	ကလေးကစားကွင်း	ကျား + မ	အားကစား	၄	၅၀၀၀ ၀၀၀	၄၅၀	၄၅၃	၉၀၃
၅								

ဃ၊ လူထုဝန်ထမ်း လာမည့် (၄) နှစ်အတွက် အကျိုးမဝင်သော ဦးစားပေး ဖွံ့ဖြိုးတိုးတက်မှု လုပ်ငန်း အစီအစဉ်များအား ဖော်ပြပါ။

အဆင့်	ကျေးရွာအတွက် ဦးစားပေး ဖွံ့ဖြိုး တိုးတက်မှု လုပ်ငန်းစဉ်များ	အဆိုပြုသူ (အမျိုးသားများ/ အမျိုးသမီးများ/ အမျိုးသား + အမျိုးသမီး)	အခန်းကဏ္ဍ
၁	စက်ချုပ်၊ လျှပ်စစ်ကြမ်း ရွက်သစ်ထိုး	ကျား + မ	
၂			
၃			
၄			
၅			

ခေါင်းဆောင်၊ ကျေးရွာဝန်ထမ်းအထောက်အကူပြုကော်မတီမှ အတည်ပြုသည်။

အမည် ခေါ်မြင့်မြင့်စံ လက်မှတ် (ခေါ်) နေ့စွဲ ၂၀၂၂. ၁၁. ၂၀. ၂၀၂၂

# စတုတ္ထနှစ်

## ဦးဦးကျော်ကောဇ်

၃၀.၁၀.၂၀၁၉

( ဝန်ထမ်း(၂)၊ ပေးပေးရန်(၅)၊ အတည်(၅) )

မိန့်စာ	အဖွဲ့အစည်း	အဖွဲ့အစည်း	အဖွဲ့အစည်း
---------	------------	------------	------------

က။ အခက်အခဲအတားအဆီးများအားဆွေးနွေးခြင်း - ယခုလက်ရှိအခြေအနေတွင်ဤကျေးရွာဖွံ့ဖြိုးတိုးတက်ရေးအတွက် အဓိကအခက်အခဲအတားအဆီးများသည် မည်သည့်များဖြစ်ပါသနည်း။ (အမျိုးသား/သမီး အနည်းဆုံးအခက်အခဲ ၅ ခုစီဖော်ပြပါ)

အုပ်စုဖွဲ့ဆွေးနွေးမှုများမှ တင်ပြသောအခက်အခဲအတားအဆီးများ	
အိမ်ခြံမြေအကျိုးအမြတ် ဝမ်းနည်းနေရခြင်း နှင့် အချိန် အား ၁၀ နှစ် ပေးနေရခြင်း	<input type="checkbox"/> ကျား <input type="checkbox"/> မ ကျား + မ
ကျေးရွာအား နားထောင် ကျေးရွာအဖွဲ့အစည်း	<input type="checkbox"/> ကျား <input type="checkbox"/> မ ကျား + မ
အိမ်ခြံမြေအကျိုး အထက် ကျွန်ုပ်တို့အဖွဲ့အစည်း	<input type="checkbox"/> ကျား <input type="checkbox"/> မ ကျား + မ
စားထုတ်နေရေးအတွက် အဖွဲ့အစည်းအဖွဲ့အစည်း	<input type="checkbox"/> ကျား <input checked="" type="checkbox"/> မ ကျား + မ
ကျေးရွာအဖွဲ့အစည်း အဖွဲ့အစည်းအဖွဲ့အစည်း	<input type="checkbox"/> ကျား <input type="checkbox"/> မ ကျား + မ

ခ။ မျှော်မှန်းခြင်း- နောင်လာမည့် ( ၅ ) နှစ် အတွင်း ကျေးရွာဖွံ့ဖြိုးရေး မျှော်မှန်းလျာထားချက်များအား တင်ပြပါ။

အုပ်စုဖွဲ့ဆွေးနွေးမှုများမှ တင်ပြသောအခက်အခဲအတားအဆီးများ	
အထက်ကျွန်းအဖွဲ့အစည်းအဖွဲ့အစည်းအဖွဲ့အစည်း	<input type="checkbox"/> ကျား <input type="checkbox"/> မ ကျား + မ
ပညာရေး အဖွဲ့အစည်းအဖွဲ့အစည်းအဖွဲ့အစည်း	<input type="checkbox"/> ကျား <input type="checkbox"/> မ ကျား + မ
အဖွဲ့အစည်းအဖွဲ့အစည်းအဖွဲ့အစည်း	<input type="checkbox"/> ကျား <input type="checkbox"/> မ ကျား + မ
စားထုတ်နေရေး အဖွဲ့အစည်းအဖွဲ့အစည်း	<input type="checkbox"/> ကျား <input type="checkbox"/> မ ကျား + မ
ကျေးရွာအဖွဲ့အစည်းအဖွဲ့အစည်းအဖွဲ့အစည်း	<input type="checkbox"/> ကျား <input type="checkbox"/> မ ကျား + မ



အခက်အခဲ အတားအဆီးများ

- ၉. ဈေးပွားစွန့်ခွာ၊ လောင်စွန့်ခွာခြင်းနှင့် ပစ္စည်းများ၊ တားဆီးမှုများ ပေးရာမရှိခြင်း - ကွာ + ခ
- ၇. ဈေးဝယ်လုပ်ငန်းများ ချိတ်ဆွဲမှုများ ပေးခြင်း - ကွာ
- ၈. လောင်စွန့်ခွာ၊ ပစ္စည်းများ၏ ဂုဏ်သတ္တိ ဆုံးရှုံးခြင်း - ကွာ
- ၉. ချိတ်ဆွဲမှုများ အချိန်ဆုံးရှုံးမှုများ မရခြင်း - ကွာ
- ၁၀. ချိတ်ဆွဲမှုများ၊ အားနည်းခြင်း - ခ
- ၁၁. ဈေးပွားစွန့်ခွာ ချိတ်ဆွဲမှုများ - ကွာ + ခ
- ၁၂. စာတမ်းထုတ်ပြန် နှင့် အချိန်ဆုံးရှုံးမှုများ မရှိခြင်း - ဝ
- ၁၃. လက်ထပ်ထားမှုများ၊ ခြေထောက်များ၊ ချိတ်ဆွဲမှုများ ပေးခြင်း - ကွာ
- ၁၄. ချိတ်ဆွဲမှုများ သွင်းအားများ အလွယ်တကူ မရခြင်း - ကွာ

ချိတ်ဆွဲမှုများ

- ၉. အလွယ်တကူ ချိတ်ဆွဲမှု နှင့် ချိတ်ဆွဲမှုများ၊ ချိတ်ဆွဲမှု တားဆီးမှုများ - ကွာ
- ၇. ချိတ်ဆွဲမှု ပစ္စည်းများ ချိတ်ဆွဲမှု - ကွာ
- ၈. ချိတ်ဆွဲမှု ချိတ်ဆွဲမှု တားဆီးမှုများ - ကွာ
- ၉. ချိတ်ဆွဲမှု ချိတ်ဆွဲမှု တားဆီးမှုများ - ခ
- ၁၀. ချိတ်ဆွဲမှု ချိတ်ဆွဲမှု တားဆီးမှုများ - ကွာ
- ၁၁. ဈေးပွားစွန့်ခွာ ချိတ်ဆွဲမှု တားဆီးမှုများ - ဝ
- ၁၂. စာတမ်းထုတ်ပြန် ချိတ်ဆွဲမှု တားဆီးမှုများ ချိတ်ဆွဲမှု တားဆီးမှုများ - ကွာ + ခ
- ၁၃. စာတမ်းထုတ်ပြန် ချိတ်ဆွဲမှု တားဆီးမှုများ ချိတ်ဆွဲမှု တားဆီးမှုများ - ဝ
- ၁၄. အလွယ်တကူ ချိတ်ဆွဲမှု ချိတ်ဆွဲမှု ချိတ်ဆွဲမှု - ကွာ



၁	ချစ်သမီး၊ ဘွဲ့တန်းခြံ	ကျား + မ	၈၁၁	၁	အိမ် (၂၀၀)	၄၇၀	၄၇၁	၉၄၁
၂	အမွတ် (၄) လက်၊ ဇာတိ	ကျား	၂	၂	အိမ် (၂၀၀)	၄၇၀	၄၇၁	၉၄၁
၃	ပိပိခိုကတံအိမ်ခြံ	ကျား	၂	၃	အိမ် (၂၀၀)	၄၇၀	၄၇၁	၉၄၁
၄	ရွာကွင်းလက်၊ ဇာတိ	ကျား + မ	၂	၄	အိမ် (၂၀၀)	၄၇၀	၄၇၁	၉၄၁
၅	ကျေးရွာခန်းခ	ကျား + မ	၂	၅	အိမ် (၂၀၀)	၄၇၀	၄၇၁	၉၄၁

၆ နတ်ကျေး၊ ဇာတိ၊ ဇာတိ၊ - မ " ၆ အိမ် (၂၀၀) ၄၇၀ ၄၇၁ ၉၄၁  
 ၇ အသစ်ကျေး၊ ဇာတိ၊ ချီး ကျား " ၇ အိမ် (၂၀၀) ၄၇၀ ၄၇၁ ၉၄၁  
 ယ၊ လူထုစီမံကိန်း၏ လာမည့် (၄) နှစ်အတွက် အကျိုးမဝင်သော ဦးစားပေး ဖွံ့ဖြိုးတိုးတက်မှု လုပ်ငန်း အစီအစဉ်များအားဖော်ပြပါ။

အဆင့်	ကျေးရွာအတွက် ဦးစားပေး ဖွံ့ဖြိုးတိုးတက်မှု လုပ်ငန်းစဉ်များ	အဆိုပြုသူ (အမျိုးသားများ/အမျိုးသမီးများ/အမျိုးသား+အမျိုးသမီး)	အခန်းကဏ္ဍ
၁	အိမ်တွင်း စက်မှုလက်မှု	မ	ဘက်စွဲ
၂	အိမ်အတွင်း ရေ၊ ဓာတ်အား၊ အခြား	ကျား	၂
၃	အိမ်အတွင်း ရေ၊ ဓာတ်အား၊ အခြား	မ	၃
၄	ချွတ်စက်ကွင်း၊ ကျွဲ သစ်တန်း	ကျား	၄
၅	ကျေးရွာအတွင်း ဖွံ့ဖြိုးရေး နှင့် အခြား	မ	၅

ခေါင်းဆောင်၊ ကျေးရွာစီမံကိန်းအထောက်အကူပြုကော်မတီမှအတည်ပြုသည်။

၆ အစည်းအဝေး၊ ဇာတိ၊ ကျား + မ " "

အမည် ----- ဦးမောင်မောင် ----- လက်မှတ် ----- နေ့ရက် ----- ၂၀၁၁.၂.၂၀

၇ နတ်ကျေး၊ ဇာတိ၊ ဇာတိ၊ - မ " ၇ ဘက်စွဲ  
 ၈ အသစ်ကျေး၊ ဇာတိ၊ ချီး ကျား " ၈



- ကျင်းပသည့်အကြောင်းအရာ - စီမံကိန်းမိတ်ဆက်အစည်းဝေး
- ကျင်းပသည့်နေရာ - အုပ်ချုပ်ရေးမှူးအိမ်၊ စည်ပင်ကျေးရွာ
- ကျင်းပသည့်နေ့ရက် - ၁၀-၉-၂၀၁၉
- တက်ရောက်သူဦးရေ - ကျား(၅၅)+မ(၇၀)/ စုစုပေါင်း(၁၂၅)ဦး

အစည်းအဝေးအစတွင် ကျေးရွာအုပ်ချုပ်ရေးမှူးမှ အဖွင့်အမှာစကားပြော ကြားခဲ့ပါသည်။ စီမံကိန်းလုပ်ငန်းတွင် မိမိကျေးရွာဖွံ့ဖြိုးရေးအတွက် ယခင်နှစ်က လုပ်ငန်းခွဲမယူခဲ့သော်လည်း ယခုရရှိမည်ဖြစ်ပါ၍ ပိုမို အားတက်သရောပါဝင်ဆောင်ရွက်ကြရန်နှင့် လုပ်ငန်းကိုညှိနှိုင်း ဆောင်ရွက်သွားကြရန် ပြောကြားခဲ့ပါသည်။ ယခုလိုအစည်းအဝေးကို တက်ရောက်ပေး သောကြောင့် အစည်းအဝေး တက်ရောက်လာသူအားလုံးကို ကျေးဇူးတင်ကြောင်း ရှင်းလင်း ပြောကြားခဲ့ပါသည်။

လူထုစည်းရုံးရေးမှူး ဦးချစ်ဖြိုးဝေမှ စီမံကိန်းရည်ရွယ်ချက်ကိုရှင်းလင်းပြောကြားခဲ့ပါသည်။ စီမံကိန်းသည် လူထု၏ပူးပေါင်းမှုသာ အဓိကဖြစ်ကြောင်း၊ စီမံကိန်းတွင် ပါရှိသော ရည်ရွယ်ချက်(၁၅)ချက်အားရှင်းလင်းပြောကြားခဲ့ပါသည်။ စီမံကိန်းစက်ဝန်းတွင် အပိုင်း(၆)ပိုင်းနှင့် အဆင့်(၁၄)ဆင့်ရှိကြောင်း၊ အဆင့်များအား မှတ်ရန်ခက်ခဲလျှင် အပိုင်း(၆)ပိုင်းကိုတော့ မှတ်မိသင့်ကြောင်း၊ ကျေးရွာလူထုနှင့် အစည်းအဝေးများကိုလည်း (၆)ကြိမ်အနည်းဆုံး ပြုလုပ်သွားမည်ဖြစ်ကြောင်း ပြောကြားခဲ့ပါသည်။ စီမံကိန်း လုပ်ငန်းခွဲလုပ်ငန်းစဉ်များကို စီမံကိန်းစက်ဝန်းအတိုင်း ဆောင်ရွက်သွားမည်ဖြစ်ကြောင်းနှင့် စီမံကိန်းစက်ဝန်းအဆင့်တိုင်းတွင် ကျား-မ ရေးရာတန်းတူညီမျှရေးနှင့် စောင့်ကြည့်ကြီးကြပ်ရေး လုပ်ငန်းစဉ်များကို ထည့်သွင်းစဉ်စားသွားရန် လိုအပ်ကြောင်း ရှင်းလင်းပြောကြားခဲ့ ပါသည်။

ကျေးရွာဖွံ့ဖြိုးတိုးတက်ရေးအတွက် တာဝန်ရှိသူများနှင့် ၎င်းတို့၏တာဝန်ဝတ္တရားများကို လူထုစည်းရုံးရေးမှူး ဦးစိုးကျော်အောင်မှ ရှင်းလင်းပြောကြားခဲ့ပါသည်။ ကော်မတီများသည် မိမိတာဝန်များကို ကျေပွန်စွာ ဆောင်ရွက်ရန် လိုအပ်ကြောင်း ရှင်းလင်းပြောကြားခဲ့ပါသည်။

ဆက်လက်၍ ပထမနှစ်စက်ဝန်းတွင်အသုံးပြုခဲ့သော PRA Tool များကို ရွာသူ/ရွာသားများထံ ချပြ၍ အဆင့်တိုးမြှင့်ပြောင်းလဲရန်လိုအပ်သော လူမှုရေးအရင်းမြစ်ပြုမြေပုံ၊ ကျား/မရေးရာနှင့်ဆိုင်သော ပင်ကူအိမ်သုံးသပ်ချက်နှင့် အဖွဲ့အစည်းချိတ်ဆက်မှုပုံစံများအား အတည်ပြုပြင်ဆင်ခဲ့ပါသည်။

မှတ်တမ်းတင်သူ  
ဦးဖိုးတော (စေတနာ့ဝန်ထမ်း)

အစည်းအဝေးမှတ်တမ်း



- ကျင်းပသည့်အကြောင်းအရာ - ကျေးရွာဖွံ့ဖြိုးရေးအစီအစဉ်ရေးဆွဲခြင်း
- ကျင်းပသည့်နေရာ - အုပ်ချုပ်ရေးမှူးအိမ်၊ စည်ပင်ကျေးရွာ
- ကျင်းပသည့်နေ့ရက် - ၃၀-၁၀-၂၀၁၉
- တက်ရောက်သူဦးရေ - ကျား(၅၀)+မ(၇၂)/ စုစုပေါင်း(၁၂၂)ဦး

အစည်းအဝေးအစတွင် လူထုစည်းရုံးရေးမှူး ဦးစိုးကျော်အောင်မှ ယနေ့အစည်းအဝေးသည် ပထမအကြိမ်အစည်းအဝေးဖြစ်သော စီမံကိန်းမိတ်ဆက်အစည်းအဝေးပြီး မြောက်ပြီဖြစ်ကြောင်း ၊ ကျေးရွာလူထုအနေဖြင့် ဖင့် ကျေးရွာဖွံ့ဖြိုးရေးအစီအစဉ် ရေးဆွဲခြင်းအား မည်သည့်နေ့တွင် ပြုလုပ်မည်ဟုမေးမြန်းရာတွင် ကျေးရွာလူထုမှ ယခုတစ်ခါတည်း ပြုလုပ်ပေးလျှင်ပို၍အဆင်ပြေကြောင်း ဆွေးနွေးခဲ့သဖြင့် ဒုတိယအကြိမ်အစည်းအဝေးဖြစ်သော ကျေးရွာဖွံ့ဖြိုးရေးအစီအစဉ်ရေးဆွဲခြင်းကို ဆောင်ရွက်ခဲ့ပါသည်။

လက်ထောက်နည်းပညာမှူး ဆရာမ ဒေါ်မေဦးခိုင်မှ စည်ပင် ကျေးရွာရှိ ကျေးရွာလူထုအနေဖြင့် မိမိတို့ကျေးရွာအတွက် အမှန်တကယ်မရှိ မဖြစ်လိုအပ်သော လုပ်ငန်းများကို ဦးစားပေးရွေးချယ်သင့်ကြောင်း၊ ဒါမှသာ ကျေးရွာ လူထုအနေဖြင့် ပူးပေါင်းဆောင်ရွက်မှု အားကောင်းမည်ဖြစ်ကြောင်း၊ စီမံကိန်းလုပ်ငန်းတွင် အကျိုးဝင်/ မဝင်များ၊ အကာအကွယ်များ တည်ဆောက်ရေးလုပ်ငန်းများကို ရှင်းလင်းစွာ ပြောကြားခဲ့ပါသည်။

ကျေးရွာဖွံ့ဖြိုးရေးလုပ်ငန်းကို လျှပ်စစ်မီးသွယ်တန်းခြင်းလုပ်ငန်းကို ရွေးချယ်အတည်ပြုခဲ့ပါသည်။ ဆက်လက်ပြီးကော်မတီများရွေးချယ်အတည်ပြုရာ ယခင်နှစ်က ကော်မတီများကို ကျေးရွာမှ သဘောတူကြောင်းနှင့်၎င်းတို့၏ လုပ်ဆောင်ချက်များကို သဘောကျကြောင်း ကျေးရွာလူထုမှ ပြောကြားခဲ့ပါသည်။ သို့သော်လည်း ကျန်းမာရေးအရနှင့် လုပ်ငန်းမအားလပ်သော ကော်မတီများအနေဖြင့် လုပ်ငန်းကိုမဆောင်ရွက်နိုင်သောကြောင့် နေရာအစားထိုးခြင်းများ ပြုလုပ်ခဲ့ပါသည်။

အစည်းအဝေးအပြီးတွင် အစည်းအဝေးမှတ်တမ်းကို ကျေးရွာစီထောက်ဥက္ကဋ္ဌမှ  
ဖတ်ကြားရှင်းလင်းပြီး အစည်းအဝေးမှတ်တမ်းကို သဘောတူညီမှု ရယူခဲ့ပါသည်။

မှတ်တမ်းတင်သူ

ဦးဖိုးတော (စေတနာ့ဝန်ထမ်း)



၁၄။ ကဏ္ဍအလိုက် ဦးစားပေးဖွံ့ဖြိုးရေးလုပ်ငန်းစဉ်များ

	ခွဲစား	လုပ်ငန်း	မည်သူ ဦးစားပေး လဲ	ကျေးရွာမှတာဝန်ခံ သူ (သို့)အုပ်စု	ပြင်ပမှမ ည်သူ ထောက်ပံ့မ လဲ
အခြေခံအဆောက်အအုံ	၀	လျှပ်စစ်မီးတိုးချဲ့ သွယ်တန်းခြင်း	ကျား+မ	ကျေးရွာလူထု	လူထုဗဟိုပြု စီမံကိန်း
	၁	အမှတ်(၆)လမ်းပြုပြင်ခြင်း	ကျား	မရှိ	မရှိ
	၂	ရွာတွင်းလမ်းမများ ပြုပြင်ခြင်း	ကျား+မ	မရှိ	မရှိ
	၃				
	၄				
အသက်မွေး ဝမ်းကြောင်း /စိုက်ပျိုးရေး	၀	အိမ်တွင်းလက်မှု	မ	မရှိ	မရှိ
	၁	မွေးမြူရေး/စိုက်ပျိုးရေး အရင်းအနှီး	ကျား	မရှိ	မရှိ
	၂	စိုက်ပျိုးရေး ရေနှင့် နည်းပညာ	မ	မရှိ	မရှိ
	၃	စွမ်းဆောင်ရည်မြှင့် သင်တန်း	မ	မရှိ	မရှိ
	၄	စက်ကိရိယာငှားရမ်းခြင်း	ကျား	မရှိ	မရှိ
ကျန်းမာရေး/ အာဟာရ	၀	အုတ်ရေမြောင်းပြုလုပ်ခြင်း	မ	မရှိ	မရှိ
	၁	ရေသန့်စင်ခြင်း	မ	မရှိ	မရှိ
ပညာရေး	၀	စာသင်ကျောင်း ခြံစည်းရိုးခက်ခြင်း	မ	မရှိ	မရှိ
	၁	စာကြည့်တိုက်ထူထောင်ခြင်း	ကျား+မ	မရှိ	မရှိ
အခြား	၀	ပါဝါမီတာတပ်ဆင်ခြင်း	ကျား	မရှိ	မရှိ
	၁	ကျေးရွာခန်းမ	ကျား+မ	မရှိ	မရှိ
	၂	လျှပ်စစ်ကျွမ်းကျင်သင်တန်း	ကျား	မရှိ	မရှိ
	၃				

၁၅။ VDP အရည်အသွေး ထိန်းချုပ်မှု

ထိန်းချုပ်သူ -

VDP ရက်စွဲ-

မြို့နယ်-နွားထိုးကြီး

ကျေးရွာအုပ်စု-

(၁) VDP စာရွက်စာတမ်းပြီးဆုံးမှုကို စစ်ဆေးပါ။ (OM အရ)

- မျက်နှာဖုံး (အဖုံး)
- မာတိကာ
- ကျေးရွာအခြေခံ Data
- PSA အကျဉ်းချုပ်နှင့် PRA လုပ်ငန်းစဉ်
- ကျေးရွာမျှော်မှန်းချက် (ဆွေးနွေးချက် ရလဒ်)
- အမျိုးသား/ အမျိုးသမီး အဖွဲ့များ သဘောတူထားသည့် နောင်လေးနှစ်အတွက် ဦးစားပေးလုပ်ငန်းများ စာရင်း ( အခြေခံ အဆောက်အအုံ၊ အသက်မွေးမှု၊ ပညာရေး၊ လူမှုရေး ထိန်းသိမ်းမှု...)

နောက်ဆက်တွဲများ -

- လူမှုအကဲဖြတ်မှု စာရွက်စာတမ်းခါတ်ပုံနှင့် PRA လုပ်ငန်းစဉ် (ဖြစ်နိုင်လျှင်)၊ မြေပုံများပါရမည်၊ စည်းစိမ်ပိုင်ဆိုင်မှုအဆင့်၊ venn ပုံ....
- ကျေးရွာစီမံကိန်း ရေးဆွဲရေးအစည်းအဝေးမိတ္တူ
- ကျေးရွာ၏ အချက်အလက် ( PC1 ပုံစံ )
- ကျေးရွာမျှော်မှန်းချက်

(၂) လူမှုအကဲဖြတ်မှု အရည်အသွေးနှင့် VDP စစ်ဆေးပါ။

- VDP တွင် ပါဝင်သောလူဦးရေ ( အမျိုးသား/ အမျိုးသမီး)
- လူမှုရေးအကဲဖြတ်မှုအရည်အသွေးနှင့် VDP အတွက် ရက်ပေါင်း
- PRA ပစ္စည်းများ အသုံးပြုသည့် အရေအတွက် -
- ပါဝင်သော လူဦးရေနှင့် လုပ်ငန်းများ မှတ်တမ်းတင်ခြင်း ( အစည်းအဝေးမှတ်တမ်း၊ အဖွဲ့ခါတ်ပုံ၊ တိုင်းရင်းသား အနည်းစုနှင့် ထိခိုက်လွယ်သော အဖွဲ့များ)
  - အလွန်ကောင်း
  - ကောင်း
  - ညံ့

- လုပ်ငန်းများ မှတ်တမ်းတင်ခြင်းနှင့် အမျိုးသမီး အဖွဲ့အစည်းအဝေး၏ ရလဒ်အား ခွဲခြားပေးထားသလား
  - ရှိ
  - မရှိ
- စီမံကိန်း အရေအတွက် (အမျိုးသား/ အမျိုးသမီး ရွေးချယ်မှု အရေအတွက်) –

PRA နှင့် သက်ဆိုင်သော အခြား စီမံကိန်းအရေအတွက် (အမျိုးသား/ အမျိုးသမီး ရွေးချယ်မှု အရေအတွက်) –