

ပြည်ထောင်စုသမ္မတ မြန်မာနိုင်ငံတော်
စိုက်ပျိုးရေး၊ မွေးမြူရေးနှင့် ဆည်မြောင်းဝန်ကြီးဌာန
ကျေးလက်ဒေသဖွံ့ဖြိုးတိုးတက်ရေး ဦးစီးဌာန
နွားထိုးကြီးမြို့နယ်



လူထုဗဟိုပြုစီမံကိန်း (စတုတ္ထနှစ် စက်ဝန်း)



Village Development Plan (VDP)
စိန်ပန်ကန်အုပ်စု၊ စိန်ပန်းကန်ကျေးရွာ

မာတိကာ

- ၁။ မြို့နယ်မြေပုံ
- ၂။ ကျေးရွာမြေပုံ (တည်နေရာ)
- ၃။ အုပ်စုတွင်ပါဝင်သော ကျေးရွာများစာရင်း
- ၄။ ကျေးရွာအခြေခံအချက်အလက်များ
- ၅။ လူထုပူးပေါင်းပါဝင်သော လူမှုဆန်းစစ်ခြင်းနှင့် အကဲဖြတ်ခြင်း လုပ်ငန်းစဉ် (PSA/PRA) အကျဉ်းချုပ်ဇယား။
- ၆။ ကျေးရွာဖွံ့ဖြိုးရေးအစီအစဉ်အတွက် အသုံးပြုခဲ့သော PRA tools များနှင့် တစ်ခုချင်းစီအတွက် သုံးသပ်ချက်များ။
- ၇။ ကော်မတီဝင်များ ရွေးချယ်ခြင်းနှင့် ကျေးရွာဖွံ့ဖြိုးမှုအစီအစဉ် ဆောင်ရွက်မှု မှတ်တမ်းခါတ်ပုံများ။
- ၈။ ကျေးရွာကော်မတီဖွဲ့စည်းပုံ
- ၉။ ကျေးရွာကော်မတီဝင်စာရင်း
- ၁၀။ ကျေးရွာအချက်အလက် (ပုံစံ - ၁)
- ၁၁။ စီမံကိန်းစက်ဝန်းအချိန်ဇယား (ပုံစံ - ၂)
- ၁၂။ ကျေးရွာဖွံ့ဖြိုးရေး ဦးစားပေး အစီအစဉ် (ပုံစံ - ၃)
- ၁၃။ အစည်းအဝေးမှတ်တမ်းများ။
- ၁၄။ ကဏ္ဍအလိုက် ဦးစားပေး ဖွံ့ဖြိုးရေးလုပ်ငန်းစဉ်များ
- ၁၅။ ကျေးရွာဖွံ့ဖြိုးရေးစီမံချက် အရည်အသွေးထိန်းချုပ်မှု (Checklist For VDP)

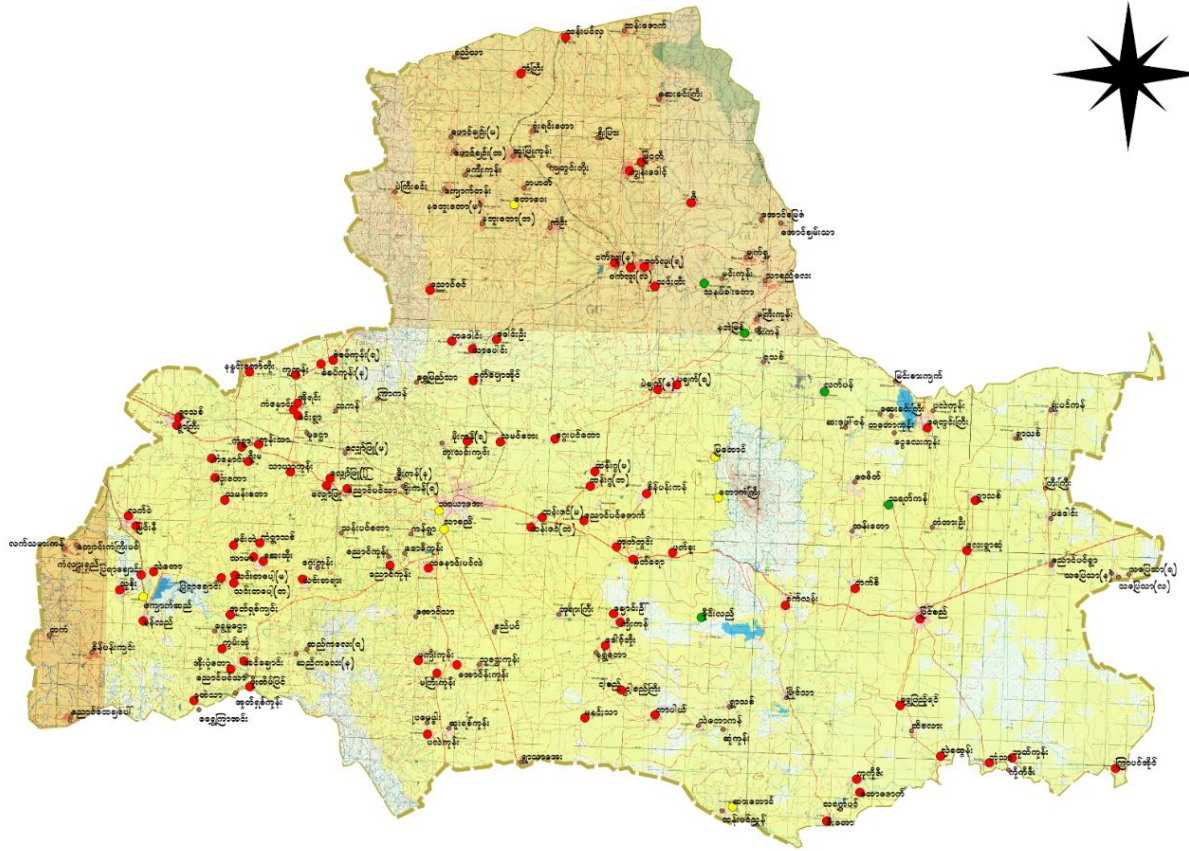

၂။ ကျေးရွာမြေပုံ (တည်နေရာ)



တည်နေရာ မြောက်လတ္တီကျုး 21.43 ၊ အရှေ့လောင်ဂျီကျုး 95.74

၃။ အုပ်စုတွင် ပါဝင်သော ကျေးရွာစာရင်း

(က) စိန်ပန်းကန်ကျေးရွာ

(ခ) မှာကွရာကျေးရွာ

(ဂ) ဖက်ရှူးကျေးရွာ

(ဃ) စိန်ပန်းကန်ကျေးရွာ

၄။ ကျေးရွာအခြေခံအချက်အလက်များ

စိန်ပန်းကန်သည် နွားထိုးကြီးမြို့၏ အရှေ့ဘက် (၅)မိုင်ခန့်အကွာတွင် တည်ရှိပါသည်။ စိန်ပန်းကန်ကျေးရွာသည် မင်းစုံတောင် ဘေးမဲတော၏ အနောက်ဘက်တောင်ခြေတွင် ရှိပါသည်။ ကျေးရွာ၏ တောင်ဘက်တွင် မှာကွရာကျေးရွာ အရှေ့ဘက်တွင် တောကန်ကြီးကျေးရွာ၊ အနောက်ဘက်တွင် ထန်းဝှကျေးရွာ၊ မြောက်ဘက်တွင် ပဲချက်ကျေးရွာတို့ရှိပါသည်။ အိမ်ခြေ (၄၇၆) ရှိပါသည်။

အသက်မွေးဝမ်းကျောင်းမှုအနေဖြင့် လယ်ယာစိုက်ပျိုးရေးမှာ မိုးကောင်းရေသောက်များပြီး အများအားဖြင့် မွေးမြူရေးလုပ်ငန်းကို လုပ်ကိုင်သူများလည်းရှိပါသည်။ မြစိမ်းရောင် စီမံကိန်းရရှိထားသဖြင့် ပါသည်။ စီမံကိန်း ပထမနှစ်တွင်ရွာတွင်းလမ်းရင်းခင်းခြင်းနှင့် ဒုတိယနှစ်တွင် ရွာချင်းဆက်လမ်းပြုပြင်ခြင်းလုပ်ငန်းကိုဆောင်ရွက်ခဲ့ပါသည်။

၅။ လူထုပူးပေါင်းပါဝင်သော လူမှုဆန်းစစ်ခြင်းနှင့် အကဲဖြတ်ခြင်း

လုပ်ငန်းစဉ်များ (PRA Tool)စမ်းစစ်ခြင်း

စဉ်	အကြောင်းအရာ	ရက်စွဲ	ဦးတည်အုပ်စု	တက်ရောက်သူ			အဓိက ဆွေးနွေးချက်များ
				ကျား	မ	ပေါင်း	
၁	လူမှုစီးပွားအဆင့်သတ်မှတ်ခြင်း (Wealth Ranking)	၂၃-၁၀-၂၀၁၉	ချမ်းသာ၊ အလယ်၊ နွမ်းပါး၊ အနွမ်းပါး၊ ဂါးဆုံး	၂	၅	၄၅	ကျေးရွာလူမှုစီးပွား၊ အုပ်စုများ ခွဲခြားသတ်မှတ်နိုင်ရေးအတွက် အခြေခံစံနှုန်းများ သတ်မှတ်ခြင်း
၂	ရာသီခွင်ပြ ပြက္ခဒိန် (Seasonal Calendar)	၂၃-၁၀-၂၀၁၉	စေတနာ့ဝန်ထမ်း၊ ကျေးရွာလူထု	၂	၅	၄၅	ရာသီဥတု၊ စိုက်ပျိုးသီးနှံများ၊ နေ့စားလုပ်ငန်းများ၊ မွေးမြူမှု၊ ရေလုပ်ငန်းများ၊ အစားအစာရရှိမှုများနှင့် ပွဲတော်များ
၃	ကျေးရွာလူမှုရေးရုံးပြနှင့် သယံဇာတပြ မြေပုံ (Social map/ Resource map)	၂၃-၁၀-၂၀၁၉	စေတနာ့ဝန်ထမ်း၊ ကျေးရွာလူထု	၂	၅	၄၅	အိမ်များ၊ အခြေခံအဆောက်အအုံများ၊ လမ်းပန်းဆက်သွယ်ရေး၊ လယ်ယာမြေများ၊ မြစ်မစ်ချောင်းများ
၄	အဖွဲ့အစည်းချိတ်ဆက်မှု (Venn Diagram)	၂၃-၁၀-၂၀၁၉	ကျေးရွာလူထု၊ ရပ်မိရပ်ဖ	၂	၅	၄၅	ကျေးရွာတွင်းရှိ အဖွဲ့အစည်းများ မည်သို့သောလုပ်ငန်းများ အတွက် မည်သည့်အဖွဲ့များ ချိတ်ဆက်လုပ်ကိုင်မှု
၅	ပင့်ကူအိမ်ကွန်ယက် (Spider Web)	၂၃-၁၀-၂၀၁၉	အမျိုးသား/ အမျိုးသမီး	၂	၅	၄၅	အမျိုးသားနှင့် အမျိုးသမီးများ တန်းတူအခွင့်အရေး ရရှိမှုနှင့် မရရှိသည့် အကြောင်းအရင်းများ
၆	အမျိုးသား/ အမျိုးသမီး သုံးစွဲမှုနှင့် ထိန်းချုပ်မှုပြဇယား	၂၃-၁၀-၂၀၁၉	ရပ်မိရပ်ဖ၊ လူငယ်အုပ်စု (အမျိုးသား/ အမျိုးသမီး) ပေါင်း	၂	၅	၄၅	အမျိုးသား/ အမျိုးသမီးတို့၏ အရင်းအမြစ်အပေါ် မည်သူက ပို၍ အသုံးပြုနေကြသည်ကို ဖော်ထုထုတ်ခြင်း။

လူမှုပူးပေါင်းပါဝင်မှုဆန်းစစ်ချက်ရလဒ်

စိန်ပန်းကန်ကျေးရွာသည် အသက်မွေးဝမ်းကျောင်းအဖြစ် လယ်ယာစိုက်ပျိုးရေးကို အဓိကထားပြီး မိုးကောင်းရေသောက်ဖြစ်သောကြောင့် ခြံလုပ်ငန်းများကို လုပ်သူများပြားပါသည်။ ကျေးရွာဖွံ့ဖြိုးရေးလုပ်ငန်းများတွင် အမျိုးသားနှင့် အမျိုးသမီး ပူးပေါင်းဆောင်ရွက်လုပ်ကိုင်ကြ သော်လည်း ဆုံးဖြတ်ချက်ချရာတွင် အမျိုးသားများကသာ ဆုံးဖြတ်ချက်ချသည်ကို တွေ့ရှိရပါ သည်။ ဤသို့ဖြစ်ခြင်းမှာ အမျိုးသားများက အမျိုးသမီးကို ဆုံးဖြတ်ခွင့်ပေးသော်လည်း အမျိုးသမီး များအနေဖြင့် မိမိကိုယ်ကို ယုံကြည်မှုအားနည်း နေသေးသည်ကို တွေ့ရှိရပါသည်။ ဦးဆောင်နိုင်မှု အပိုင်းတွင်လည်း အမျိုးသမီးများအနေဖြင့် အားနည်းမှုများရှိနေသည်ကိုတွေ့ရှိရပါသည်။ သို့ပါသောကြောင့် အမျိုးသမီးများအနေဖြင့် ကိုယ့်ကိုကို ယုံကြည်မှုများရှိလာစေရန် ဆောင်ရွက် သွားရမည်ဟု ဆွေးနွေးခဲ့ပါသည်။ ဝင်ငွေအနေဖြင့် အမျိုးသားများက အမျိုးသမီးများထက် ပို၍ရရှိ ပါသည်။ အလုပ်အကိုင် အခွင့်အလမ်းအနေဖြင့် အမျိုးသားနှင့်အမျိုးသမီးတန်းတူအခွင့်အရေး နီးပါးရှိသည်ကို တွေ့ရှိရပါသည်။ အရင်းအမြစ်အများစုကို သုံးစွဲရာတွင် တန်းတူ အခွင့်အရေးရရှိ သော်လည်း ထိန်းချုပ်မှုအပိုင်းတွင် အမျိုးသားများက ပို၍ဆောင်ရွက်ကြသည်။ ကျေးရွာရှိ လူထုဗဟိုပြုကော်မတီတွင် အမျိုးသား အမျိုးသမီး ပါဝင်ဖွဲ့စည်းထားသဖြင့် ကျား/မတန်းတူ အခွင့်အရေးအတွက် အစပြုထားမှုရှိပါသည်။ စိန်ပန်းကန်ကျေးရွာအနေဖြင့် စီမံကိန်းပထမနှစ်တွင် ရွာတွင်းလမ်းပြုပြင်ခြင်းလုပ်ငန်း၊ စီမံကိန်းဒုတိယနှစ်တွင် ရွာချင်းဆက်လမ်းပြုပြင်ခြင်းလုပ်ငန်းကို ဆောင်ရွက်ခဲ့ပါသည်။ စီမံကိန်းတတိယနှစ် စက်ဝန်းတွင် ရွာတွင်းလမ်းပြုပြင်ရန် လျာထားပါသည်။

၆။ ကျေးရွာဖွံ့ဖြိုးရေးအစီအစဉ်အတွက် အသုံးပြုခဲ့သော PRA tools များနှင့် တစ်ခုချင်းစီ အတွက် သုံးသပ်ချက်များ

(က)ကျေးရွာ၏ လူမှုစီးပွားအဆင့် သတ်မှတ်ခြင်း။ (Wealth Ranking)

စဉ်	အဆင့် သတ်မှတ်ချက်	ပိုင်ဆိုင်မှုသတ်မှတ်ချက်	အိမ်ထောင်စု အရေအတွက်	ရာခိုင်နှုန်း (%)
၁။	ချမ်းသာ	မြေယာ(၁၅)ဧကကျော်၊ လယ်ထွန်စက်၊ လှည်းနွားတောင်တင်း၊ ဆိုင်ကယ်ကောင်း၊ ထော်လာဂျီ	၁၀	၂
၂။	အလယ်အလတ်	မြေ(၅)ဧက၊ လှည်း၊ နွား၊ ဆိုင်ကယ်၊ တစ်နိုင်တစ်ပိုင်မွေးမြူရေး	၂၀၀	၄၂
၃။	ဆင်းရဲ	ဆိုင်ကယ်၊ မွေးမြူရေးအနည်းငယ်၊ မြေယာအနည်းငယ်၊ အလုပ်သမား	၁၅၀	၃၁
၄။	အလွန်ဆင်းရဲ	မိုခို၊ လက်လုပ်လက်စား	၁၁၆	၂၄
စုစုပေါင်း			၄၇၆	၁၀၀

ဆွေးနွေးဆန်းစစ်မှုရလဒ်

- ကျေးရွာတွင် စိုက်ပျိုးမြေ ပေါများသော်လည်း မွေးမြူရေးကိုသာ အဓိကထား လုပ်ကိုင်ကြသည်။
- ကျေးရွာတွင် ဆင်းရဲအဆင့်နှင့် အလွန်ဆင်းရဲအဆင့်တွင် အိမ်ထောင်စု ပိုများသည်။
- ကျေးရွာတွင် ချမ်းသာ(၁၀)ဦး၊အလယ်အလတ်(၂၀၀)ဦး၊ဆင်းရဲ(၁၅၀)ဦး၊အလွန်ဆင်းရဲ (၁၁၆)ဦးရှိပါသည်။
- ဆင်းရဲအဆင့်နှင့်အလွန်ဆင်းရဲအဆင့်တွင် အိမ်ထောင်စုများရခြင်းမှာ အလုပ်အကိုင် အခွင့်အလမ်းနည်းပါးခြင်းကြောင့်ဖြစ်ပါသည်။
- ဆင်းရဲသူများကို စီမံကိန်းတွင် ပါဝင်လာစေရန် အစည်းအဝေးတက်စေခြင်း၊စီမံကိန်း လုပ်ငန်းတွင်အလုပ်အကိုင်ပေးခြင်းဖြင့် စည်းရုံးရန်လိုအပ်ပါသည်။
- အခြေခံလုပ်သားများ ပါဝင်ရန်လိုအပ်သော အခြေခံအဆောက်အအုံများကို တည်ဆောက်ခြင်းဖြင့် ဆင်းရဲမှုများအား လျော့ချသင့်ပါသည်။

(ခ)ရာသီခွင်ပြ ပြက္ခဒိန်

စဉ်	အကြောင်းအရာ	ဇူလိုင်	ဇူလိုင်	ဇူလိုင်	ဇူလိုင်	ဇူလိုင်	ဇူလိုင်	ဇူလိုင်	ဇူလိုင်	ဇူလိုင်	ဇူလိုင်	ဇူလိုင်	ဇူလိုင်
၁။	ရာသီဥတုအခြေအနေ												
၂။	စိုက်ပျိုးထိခိုက်												
၃။	ရေတိုပြတော်												
၄။	ထိတွေ့ရပါမည် (ကောင်ဆူ၊ ရေဆေး)												
၅။	အစာဖူလုံမှု												
၆။	ကျွန်ုပ်တို့အခြေအနေ												
၇။	ဆောက်လုပ်ရေးရပါမည်												
၈။	ဘာသာရေးအဖွဲ့အစည်း ကျင့်ကျမ်းအခြေအနေ												

အညွှန်း - ရေ

ဆောက်လုပ်ရေး

- အစာဖူလုံမှု

ကျွန်ုပ်တို့အခြေအနေ

- ဘုရားပွဲ

- ခွင်းပေဆေးပွဲ

- နှင်း

- ပတ်ပတ်

- ပတ်ပတ်

- ဝေဒဂေါဟ်

- ဝေဒ

ရာသီခွင်ပြ ပြက္ခဒိန်နှင့် သုံးသပ်ခြင်း

- ရာသီခွင်ပြ ပြက္ခဒိန်တွင် ရာသီဥတု၊ စိုက်ပျိုးရေး၊ ဝင်ငွေရရှိမှု၊ သောက်သုံးရေရရှိမှု၊ ကျန်းမာရေး၊ အစားအစာဖူလုံမှု၊ ရာသီပွဲတော်နှင့် သဘာဝဘေးအန္တရာယ်တို့အား ဦးစားပေးထည့်သွင်းရေးဆွဲထားပါသည်။
- ရွာ၏အဓိက စီးပွားရေးလုပ်ငန်းမှာ လယ်ယာစိုက်ပျိုးရေးနှင့် မွေးမြူရေးလုပ်ငန်း လုပ်ကိုင်သူများနှင့် ကိုင်လုပ်ငန်းဆောင်ရွက်သူများလည်းရှိပါသည်။
- စိုက်ပျိုးရေးတွင် စပါး၊ နှမ်း၊ ပဲစဉ်းငုံနှင့် ပြောင်းတို့အား အဓိကထားစိုက်ပျိုးပါသည်။
- ဝင်ငွေ ရရှိဆုံးလုပ်ငန်းမှာ မွေးမြူရေးဖြစ်သည်။
- တန်ဆောင်မုန်း၊ နတ်တော်လ တို့သည် ဝင်ငွေအရရှိဆုံးလဖြစ်သည်။
- သောက်သုံးရေအတွက် ဖူလုံမှုရှိသော်လည်း သောက်ရေအတွက် ယမ်းနှင့် ထုံးဓါတ်ပါဝင်မှု များရှိပါသည်။
- သဘာဝဘေးအန္တရာယ်ကျမှု မရှိပေ။

(၁) ကျေးရွာလူမှုရေး အရင်းအမြစ်ပြမြေပုံ

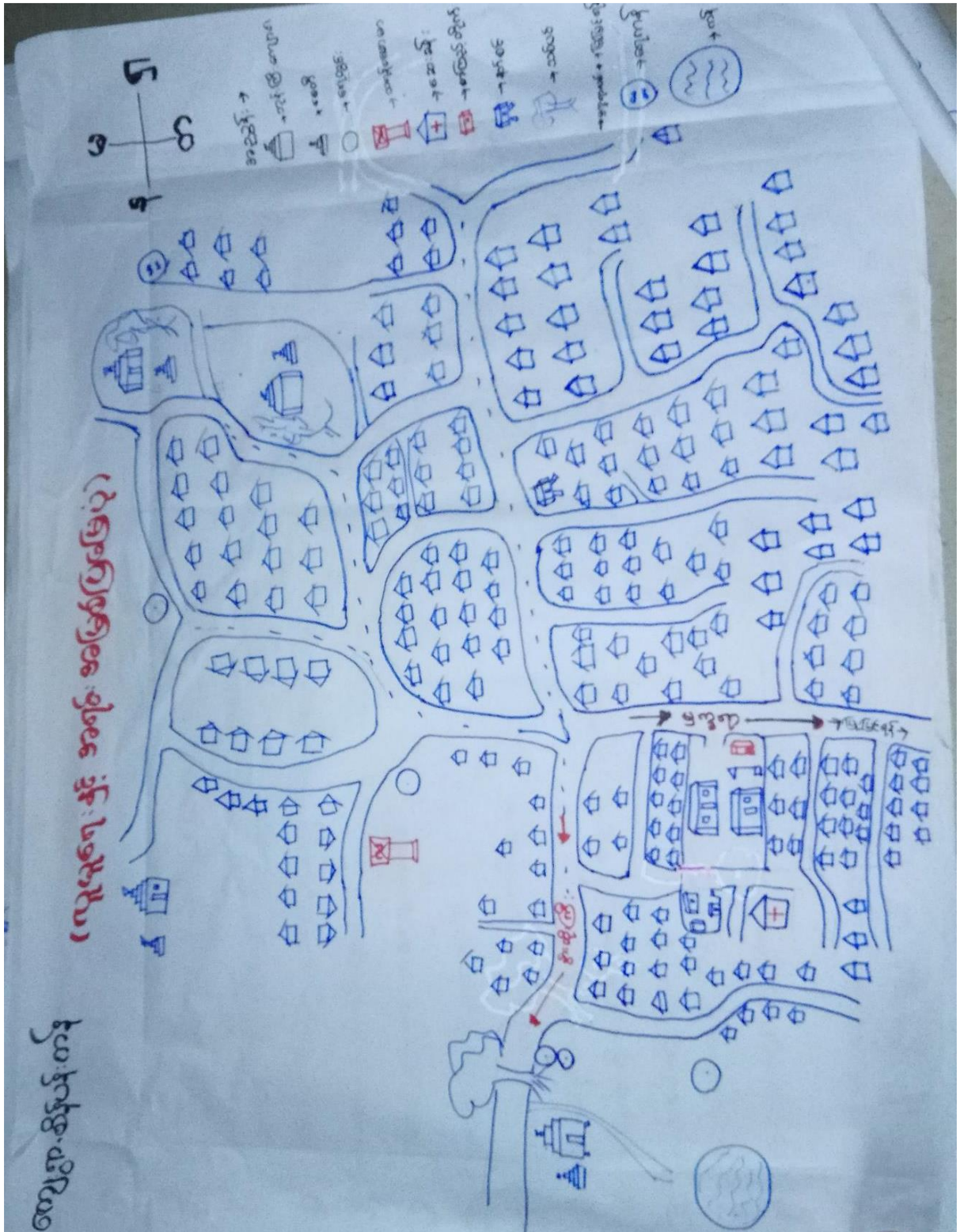

ကျေးရွာလူမှုရေးအရင်းအမြစ်ပြ မြေပုံ သုံးသပ်ချက်

- အသက်မွေးဝမ်းကြောင်းအတွက် စိုက်ပျိုးရေး၊ မွေးမြူရေးကို အဓိကထားလုပ်ကိုင်ကြသည်။
- ယခင်(၅)နှစ်နှင့်ယှဉ်လျှင် လမ်းပမ်းဆက်သွယ်ရေးကောင်းမွန်းလာသော်လည်း ရာသီဥတုမမှန်ခြင်း၊ သီးနှံစိုက်ပျိုးမှုနည်းခြင်း၊ သီးနှံဈေးမကောင်းခြင်းများ ကြုံတွေ့ရပါသည်။ ထို့ကြောင့် ရွာ၏ အဓိကစီးပွားရေးမှာ မွေးမြူရေးပင်ဖြစ်သည်
- ကျေးရွာတွင် သီးခြားနေ အဖွဲ့အစည်းမရှိပါ။
- စီမံကိန်းပထမနှစ်တွင် ရွာတွင်းလမ်းပြုပြင်ခြင်းလုပ်ငန်း၊
- ဒုတိယနှစ်စက်ဝန်းတွင် ရွာချင်းဆက်လမ်းပြုပြင်ခြင်း။
- တတိယနှစ်စက်ဝန်းတွင် ရွာတွင်းလမ်းပြုပြင်ခြင်းလုပ်ငန်းအား လျာထားပါသည်။
- ကျေးရွာတွင် အလယ်တန်းကျောင်းခွဲရှိပါသည်။

(ဃ)အဖွဲ့အစည်းချိတ်ဆက်မှုပြ ဇယား



ဆွေးနွေးဆန်းစစ်မှုရလဒ်

- ကျေးရွာဖွံ့ဖြိုးရေးအတွက် ကျေးရွာတွင်း အဖွဲ့အစည်း(၇)ဖွဲ့ရှိပါသည်။
- ကျေးရွာ၏ သာရေး၊နာရေး ကိစ္စရပ်များကို အမျိုးသား၊သမီးတန်တူ အတူတကွ ပူးပေါင်း ဆောင်ရွက်ကြပါသည်။
- ကျေးရွာတွင်းရှိ လူထုဗဟိုပြုစီမံကိန်းအထောက်အကူပြုအဖွဲ့တွင် ကျား/မ အချိုးတူ ဖွဲ့စည်းထားပါသည်။
- ကျေးရွာတွင်းရှိ အဖွဲ့များတွင် လူထုဗဟိုပြုစီမံကိန်းနှင့် မြစိမ်းရောင်ကော်မတီတို့သည် အကျိုးပြုမှု အများဆုံးဖြစ်သည်။
- ၎င်းအဖွဲ့အစည်းတို့သည် မြို့နယ်သက်ဆိုင်ရာရုံးဌာနတို့နှင့် ဆက်သွယ်လုပ် ဆောင်ကြပါသည်။
- ကျေးရွာအတွက်အဖွဲ့အစည်းများ ထပ်မံဖွဲ့စည်းရန် မလိုအပ်တော့ဘဲ လက်ရှိအဖွဲ့အစည်းများ အသက်ဝင်လှုပ်ရှားကြရန်လိုအပ်သည်။

(c)ပင်ကူအိမ်သုံးသပ်ချက်

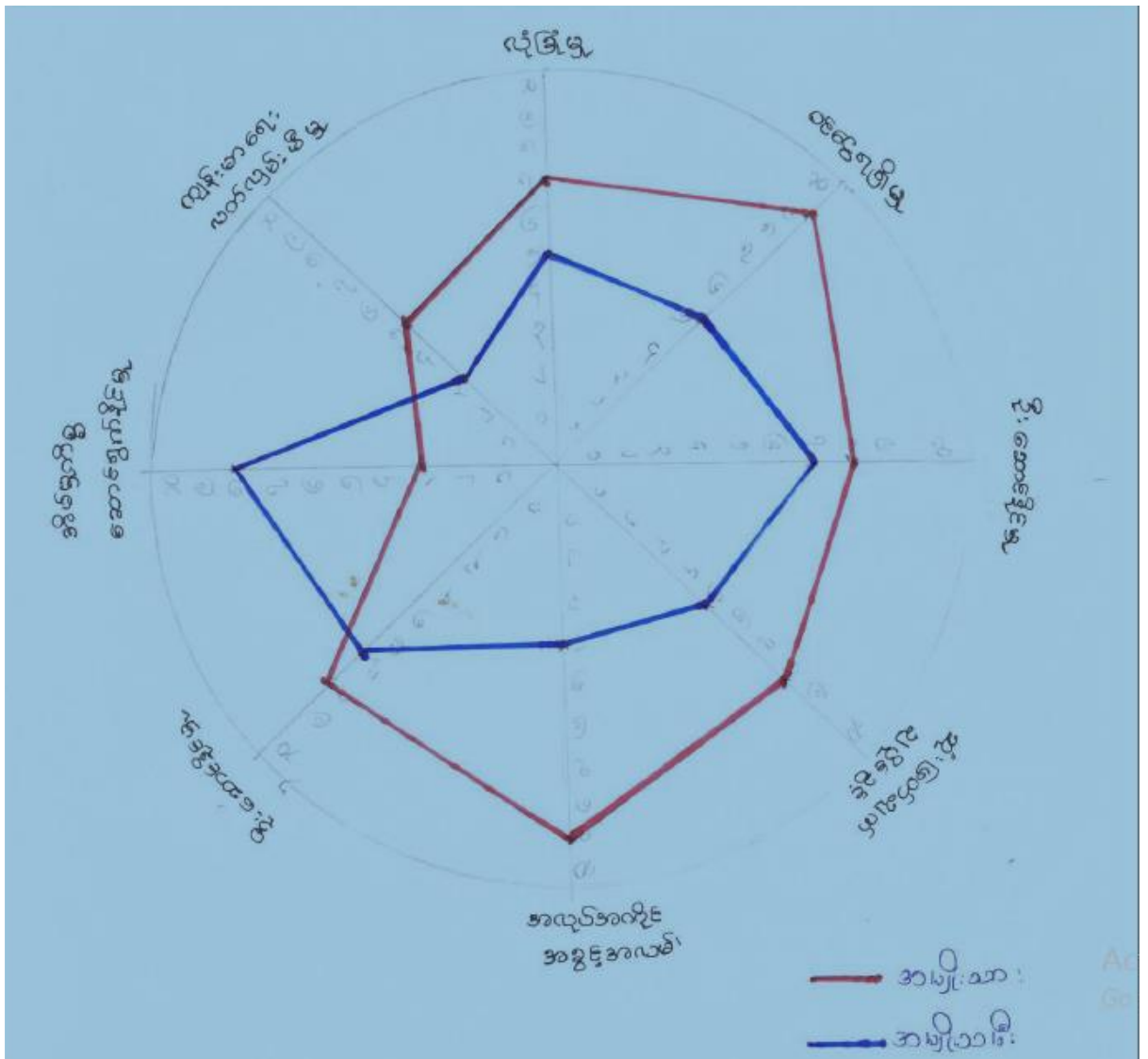

အမျိုးသား အမျိုးသမီး ပင့်ကူအိမ် သုံးသပ်ခြင်း



- လုပ်ငန်းအများအပြားတွင် အမျိုးသားများ ပါဝင်မှု/ဦးဆောင်မှုများနေပါသည်။
- အိမ်မှုကိစ္စများတွင် အမျိုးသမီးများ၏ တာဝန်ယူမှု များနေသည်။ အခြားသော ကိစ္စများတွင် ပါဝင်မှု အားနည်းနေပါသည်။
- ဘဝလုံခြုံမှု၊ အိမ်မှုကိစ္စဆောင်ရွက်မှု၊ ဦးဆောင်မှုနှင့် ဆုံးဖြတ်ချက်ချပိုင်ခွင့်တို့တွင် အမျိုးသား အမျိုးသမီး အဓိက ကွာဟနေပါသည်။
- ၎င်းကွာဟမှုအားကို ပြေလည်စေရန် အမျိုးသားများနှင့် အမျိုးသမီးများ ကိုယ်တိုင်ညှိနှိုင်း ဆောင်ရွက်ကြရန်လိုအပ်ပါသည်။
- မျိုးသမီးများသည် ကိုယ်တိုင် ဗဟုသုတများရှာဖွေခြင်း၊ အမျိုးသားများကလည်း လက်တွဲ ခေါ်ဆောင်ခြင်းဖြင့် ကျား/မတန်းတူအခွင့်အရေး ဖြစ်စေရန်ဆောင်ရွက်သင့်ပါသည်။
- လူထုဗဟိုပြုစီနံကိန်းကော်မတီတွင် အမျိုးသမီးအား လုပ်ငန်းခွင်အတွင်း ပါဝင်လာစေရန် အလေ့အထတစ်ခုကို ဆောင်ရွက်နိုင်ခဲ့သော်လည်း အားနည်းလျက်ရှိပါသည်။

(စ)သုံးစွဲမှုနှင့် ထိန်းချုပ်မှုပြဇယား

အမျိုးသား၊ အမျိုးသမီးသုံးစွဲမှုပြဇယား

အမျိုးသား 	အမျိုးသမီး 	အမျိုးသား+ အမျိုးသမီး 
လယ်ယာမြေ လှည်း နွား ဆိုင်ကယ် ဆိတ် ထော်လာဂျီ ရေစင်	အိမ်သုံးပစ္စည်း အပ်ချုပ်စက် လက်ဝတ်ရတနာ	ရေ လမ်း စာသင်ကျောင်း ဘုန်းကြီးကျောင်း ဓမ္မာရုံ ရေတွင်းဇရပ်

အမျိုးသား၊ အမျိုးသမီးထိန်းချုပ်မှုပြဇယား

အမျိုးသား 	အမျိုးသမီး 	အမျိုးသား+ အမျိုးသမီး 
လယ်ယာမြေ လှည်း နွား ဆိုင်ကယ် ဆိတ် ထော်လာဂျီ ရေစင် ရေ စာသင်ကျောင်း ဓမ္မာရုံ အပ်ချုပ်စက်	အိမ်သုံးပစ္စည်း လက်ဝတ်ရတနာ	ရေစင် လမ်း

သုံးစွဲမှုနှင့် ထိန်းချုပ်မှု ဇယား နှင့် သုံးသပ်ချက်

- အရင်းအမြစ်သုံးစွဲမှုတွင် ကွာခြားချက်မများလှပေ။
- အမျိုးသမီးများအနေဖြင့် လက်ဝတ်ရတနာများနှင့် မီးဖိုချောင်သုံးပစ္စည်းများအား အများဆုံးအသုံးပြုကြပါသည်။
- ထိန်းချုပ်မှုတွင် အမျိုးသားများပ ပိုမိုများပြားနေပါသည်။
- အမျိုးသမီးများအနေဖြင့် မိမိကိုယ်မိမိ နောက်မှ ကူညီပံ့ပိုးသူဟူ၍ သတ်မှတ်ကာ အမျိုးသားများအား ဦးစားပေးလွန်းနေပါသည်။
- ထို့အပြင် အမျိုးသမီးများမှာ များသောအားဖြင့် အိမ်မှုကိစ္စများဖြင့်သာ အချိန်ကုန်နေသဖြင့် ရွာရေရပ်ရေးတွင် ဦးဆောင်မှုတွင် အချိန်ပေးမှုအားနည်းလျက်ရှိပါသည်။
- ကျ/မတန်းတူ လက်တွဲနိုင်ရေးအတွက် အမျိုးသားများအနေဖြင့် ပုံမှန်လုပ်ငန်းစဉ်ဖြစ်သော ရှေ့မှသွားလာလှုပ်ရှားမှုများအား လျော့ချ၍ အမျိုးသမီးများအနေဖြင့်လည်း စိတ်ပိုင်ဆိုင်ရာပြောင်းလဲရန်လိုအပ်ပါသည်။

၇။ ကော်မတီဝင်များ ရွေးချယ်ခြင်းနှင့် ကျေးရွာဖွံ့ဖြိုးရေးအစီအစဉ်ဆောင်ရွက်မှု မှတ်တမ်း ဓါတ်ပုံများ



၈။ ကျေးရွာစီမံခန့်ခွဲမှုကော်မတီဖွဲ့စည်းပုံ

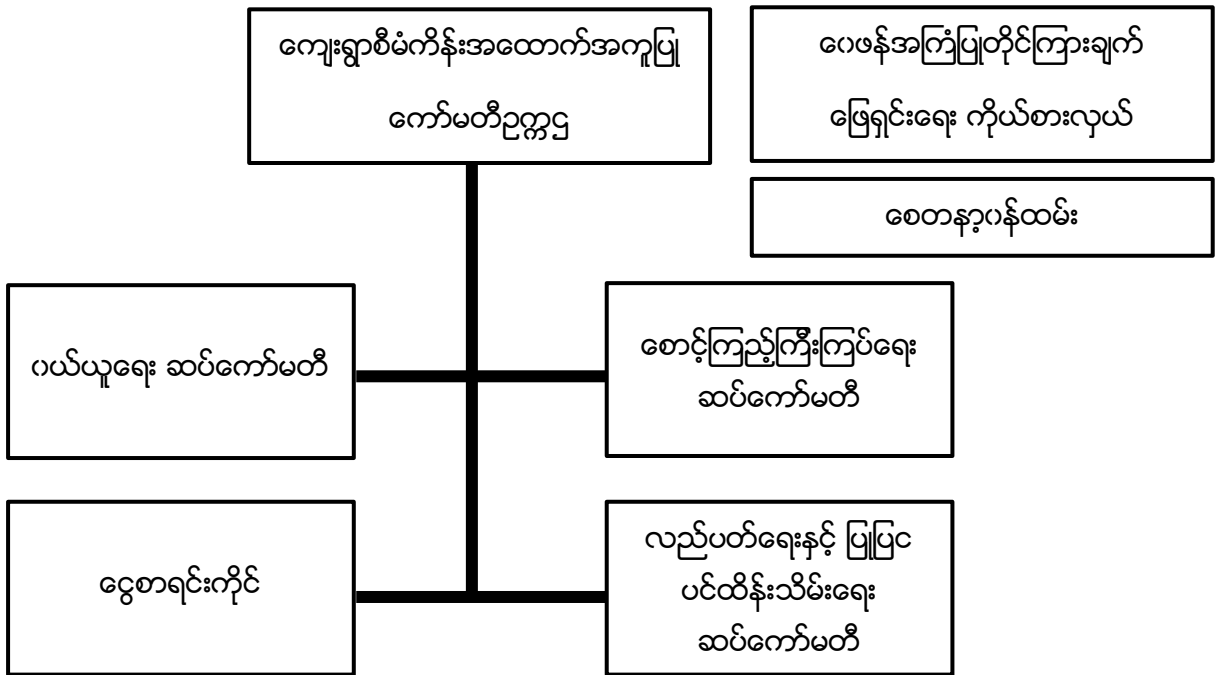

မှတ်ချက်။ ကျေးရွာစီမံခန့်ခွဲမှုကော်မတီဥက္ကဋ္ဌ (စီ/ထောက်ဥက္ကဋ္ဌ) နှင့် ငွေစာရင်းကိုင်သည် အုပ်စုစီမံခန့်ခွဲမှုကော်မတီနှင့် ဘဏ္ဍာရေးဆပ်ကော်မတီတို့ကို ထပ်မံဖွဲ့စည်းရမည်။

ကျေးရွာဝေဖန်အကြံပြုတိုင်ကြားချက်ဖြေရှင်းရေးကိုယ်စားလှယ်များ စုပေါင်း၍ အုပ်စုအဆင့် ဝေဖန်အကြံပြုတိုင်ကြားချက်ဖြေရှင်းရေးအဖွဲ့ ဖွဲ့စည်းရမည်။

၉။ စိန်ပန်းကန်ကျေးရွာကော်မတီဝင်များစာရင်း

စဉ်	အမည်	အမျိုးအမည်	ဖုန်းနံပါတ်	လက်မှတ်
၁	ဒေါ်အောင်စောအောင်	ဒီဇောကော်	-796450847	အိ
၂	ဒေါ်အောင်စောအောင်	ဒီဇောကော်	-780708529	Rhin
၃	ဒေါ်အောင်စောအောင်	ဝယ်ယူရေး	-799616971	Win
၄	ဒေါ်အောင်စောအောင်	ဝေဖန်	-779040442	အိ
၅	ဒေါ်အောင်စောအောင်	လုပ်ငန်း	-785318170	အိ
၆	ဒေါ်အောင်စောအောင်	လုပ်ငန်း	-791436002	လှအောင်
၇	ဒေါ်အောင်စောအောင်	ဝေဖန်	-787643325	အိ
၈	ဒေါ်အောင်စောအောင်	ဝေဖန်		အိ
၉	ဒေါ်အောင်စောအောင်	ဝယ်ယူရေး		အိ
၁၀	ဒေါ်အောင်စောအောင်	စောင့်ကြည့်		အိ
၁၁	ဒေါ်အောင်စောအောင်	စောင့်ကြည့်	-779645414	အိ
၁၂	ဒေါ်အောင်စောအောင်	ဝေဖန်	-751263104	အိ
၁၃	ဒေါ်အောင်စောအောင်	ဝယ်ယူရေး	-785303776	အိ
၁၄	ဒေါ်အောင်စောအောင်	စောင့်ကြည့်	-785305403	အိ
၁၅	ဒေါ်အောင်စောအောင်	လုပ်ငန်း	-786038701	အိ
၁၆	ဒေါ်အောင်စောအောင်	ဝေဖန်	-750322327	အိ
၁၇	ဒေါ်အောင်စောအောင်	စောင့်ကြည့်	-799618598	အိ
၁၈	ဒေါ်အောင်စောအောင်	လုပ်ငန်း	-799614256	အိ
၁၉	ဒေါ်အောင်စောအောင်	လုပ်ငန်း	-788078847	အိ
၂၀	ဒေါ်အောင်စောအောင်	ဝေဖန်	-790885475	အိ

၁၀။ ကျေးရွာအချက်အလက် (ပုံစံ -၁)

ပထမနှစ်စက်ဝန်း

ပုံစံ - ၈ - ၁ ကျေးရွာအခြေခံအချက်အလက်များ (Form PC 1)

လမ်းညွှန်ချက်။ ကျေးရွာတစ်ရွာသို့ ပထမဆုံးမိတ်ဆက်ခရီး သွားရောက်သောအခါ လူထုစည်းရုံးရေးမှူးသည် ကျေးရွာ ခေါင်းဆောင်များအား ကျေးရွာအချက်အလက်များကို မေတ္တာရပ်ခံ၍ တောင်းခံရသည်။ ဤအချက်အလက်များကို စီမံကိန်း မိတ်ဆက်အစည်းဝေးမတိုင်မီတောင်းခံရမည်။ စီမံကိန်းမိတ်ဆက်အစည်းဝေးတွင် လူထုစည်းရုံးရေးမှူးသည် ဤအချက်အလက် များအား စစ်ဆေးပြီး မှန်ကန်အောင်ပြုလုပ်ရမည်။ ပြီးနောက်တွင် လူထုစည်းရုံးရေးမှူးမှ သတင်းအချက်အလက်ထံသို့ Tablets မှ တစ်ဆင့် ဖြည့်သွင်းရမည်။

ကျေးရွာခေါင်းဆောင် အမည် ဦးဇော်ကွင်	ကျေးရွာခေါင်းဆောင်၏ ဖုန်းနံပါတ် ၀၅ ၇၆၇၂၁၅၅၄	လူထုစည်းရုံးရေးမှူး၏ အမည် ဦးအောင်ကျော်စွာ
ပြည်နယ်၊တိုင်းဒေသကြီး၊ မြို့နယ်၊ ဧရာဝတီတိုင်းဒေသကြီး၊ မြို့နယ်	ကျေးရွာအုပ်စု စိန်ပန်းကျေးရွာ	ကျေးရွာ စိန်ပန်းကျေးရွာ

က။ လူဦးရေ

လူမျိုးစု	အိမ်ထောင်စုအရေအတွက်	ကိုးကွယ်သည့်ဘာသာ	အိမ်ထောင်စုအရေအတွက်
လူမျိုးစု (၁) -----	၄၇၆	ဘာသာ (၁) -----	၄၇၆
လူမျိုးစု (၂) -----		ဘာသာ (၂) -----	
လူမျိုးစု (၃) -----		ဘာသာ (၃) -----	
လူမျိုးစုရော -----		ဘာသာရော -----	
အခြား	အရေအတွက်		
မသန်စွမ်းသူများ	၁၀		
သက်ကြီးရွယ်အိုများ (၆၅ နှစ် နှင့် အထက်)	၃၆၆		
စစ်ဘေးရှောင်			

	အမျိုးသား (အရေအတွက်)	အမျိုးသမီး (အရေအတွက်)
လူဦးရေ		
လူမျိုးစု (၁) -----	၁၂၀၉	၁၁၇၇
လူမျိုးစု (၂) -----		
လူမျိုးစု (၃) -----		
အခြား		
အိမ်ထောင်ဦးစီး	၄၀၆	၇၀

(ခ) အခြေခံအဆောက်အအုံ အသုံးအဆောင်များ

စာသင်ကျောင်း	အမှတ် ခြံစိမ်း	ကျန်းမာရေး	အမှတ် ခြံစိမ်း	ဘာသာရေး အဆောက် အအုံများ	အမှတ် ခြံစိမ်း
--------------	-------------------	------------	-------------------	----------------------------	-------------------

အထက်တန်းကျောင်း	<input type="checkbox"/>	ဆေးရုံ	<input type="checkbox"/>	စေတီ	<input checked="" type="checkbox"/>
အလယ်တန်းကျောင်း	<input checked="" type="checkbox"/>	ကျန်းမာရေးဌာန	<input type="checkbox"/>	ဘုန်းကြီးကျောင်း	<input checked="" type="checkbox"/>
မူလတန်းကျောင်း	<input type="checkbox"/>	ကျန်းမာရေးဌာနခွဲ	<input type="checkbox"/>	ဟိန္ဒူဘုရားကျောင်း	<input type="checkbox"/>
မူကြိုကျောင်း	<input type="checkbox"/>	ဆေးပေးခန်း	<input checked="" type="checkbox"/>	ခရစ်ယာန်ကျောင်း	<input type="checkbox"/>
အခြား	<input type="checkbox"/>	အခြား	<input type="checkbox"/>	ဗလီ	<input type="checkbox"/>
				အခြား	<input type="checkbox"/>
မှတ်ချက်		မှတ်ချက်		မှတ်ချက်	

(ဂ) ကျွမ်းကျင်သူများမှတ်တမ်း (ကျေးရွာတွင်နေထိုင်သော သို့မဟုတ် တခြားရွာမှလာရောက်သော ကျွမ်းကျင်သူများ)

(၁) စာသင်ကျောင်း			(၂) ကျန်းမာရေး			(၃) လက်မှုပညာရှင်		
	ရွာတွင်နေထိုင်သူ	အခြားရွာမှလာသူ		ရွာတွင်နေထိုင်သူ	အခြားရွာမှလာသူ		ရွာတွင်နေထိုင်သူ	အခြားရွာမှလာသူ
မူလတန်းပြဆရာ/မ	<input checked="" type="checkbox"/>	<input checked="" type="checkbox"/>	ဆရာဝန်	<input type="checkbox"/>	<input type="checkbox"/>	လက်သမား	<input checked="" type="checkbox"/>	<input type="checkbox"/>
အထက်တန်းပြဆရာ/မ	<input type="checkbox"/>	<input checked="" type="checkbox"/>	လက်ထောက်ကျန်းမာရေးမှူး	<input type="checkbox"/>	<input type="checkbox"/>	ပန်းရံ	<input checked="" type="checkbox"/>	<input type="checkbox"/>
အလယ်တန်းပြဆရာ/မ	<input type="checkbox"/>	<input type="checkbox"/>	အမျိုးသမီးကျန်းမာရေးဆရာမ	<input type="checkbox"/>	<input type="checkbox"/>	လှုပ်စစ်ကျွမ်းကျင်၊ မီးသမား	<input type="checkbox"/>	<input type="checkbox"/>
မူကြိုဆရာ/မ	<input type="checkbox"/>	<input type="checkbox"/>	သားဖွားဆရာမ	<input type="checkbox"/>	<input checked="" type="checkbox"/>	ရေပိုက်သွယ်သူ	<input checked="" type="checkbox"/>	<input type="checkbox"/>
အခြား	<input type="checkbox"/>	<input type="checkbox"/>	ပြည်သူ့ကျန်းမာရေးလုပ်သား	<input type="checkbox"/>	<input type="checkbox"/>	စက်ပြင်ဆရာ	<input checked="" type="checkbox"/>	<input type="checkbox"/>
မှတ်ချက်			မှတ်ချက်			မှတ်ချက်		

(ဃ) ကျေးရွာသို့ ရောက်ရှိနိုင်သည့် လမ်းအခြေအနေ / ကျေးရွာတစ်ရွာသည် ၎င်း၏ ကျေးရွာအုပ်စုနှင့် ဆက်သွယ်ထားသော လမ်းအခြေအနေ (အောက်ပါတို့ကိုပိုင်းပါ)

ကျောက်ကြမ်းလမ်း: ကတ္တရာလမ်း ကွန်ကရစ်လမ်း: _____
 ကျောက်ခင်းလမ်း: မြေသားလမ်း လူသွားလမ်း: _____
 မော်တော်ဆိုင်ကယ်လမ်း: _____
 အခြား: _____

(င) ကျေးရွာဖွံ့ဖြိုးမှုစီမံချက်

- (၁) လူထုဗဟိုပြုစီမံကိန်းမစတင်မီ ဤကျေးရွာတွင်ကျေးရွာဖွံ့ဖြိုးမှု စီမံချက်ရှိခဲ့ပါသလား? ရှိပါသည်/မရှိပါ/မသိပါ ၂၀၁၆ ခုနှစ်
- (၂) ရှိခဲ့ပါလျှင် ဤစီမံချက်ကို မည်သည့် ခုနှစ်တွင်ပြင်ဆင်ခဲ့ပါသနည်း? ၂၀၁၆ ခုနှစ်
- (၃) ဤစီမံချက်ကို မြို့နယ်မှအတည်ပြုခဲ့ပါသလား? ပြုခဲ့ပါသည်/မပြုခဲ့ပါ/မသိပါ

(စ) ခရီးအကွာအဝေး

- (၁) ဤကျေးရွာ၏ဗဟိုမှ ၎င်းကျေးရွာအုပ်စု၏ဗဟိုအထိ ခရီးခိုင်မည်မျှကွာဝေးသနည်း? မိုင်-----/မသိပါ
- (၂) ဤကျေးရွာမှ ၎င်းကျေးရွာအုပ်စုဗဟိုအထိ သွားလာရာတွင်ကြာမြင့်သည့်အချိန်၊

ခြောက်သွေ့ရာသီတွင်ကြာချိန်----- ထော်လာဂျီ/မော်တော်ဆိုင်ကယ်/မြေလျင်/လား/မော်တော်ဘုတ်/
 အခြား: -----

မိုးရာသီတွင်ကြာချိန်----- ထော်လာဂျီ/မော်တော်ဆိုင်ကယ်/ခြေလျင်/လား/မော်တော်ဘုတ်/
အခြား -----

(ဆ) ပတ်ဝန်းကျင်ဆိုင်ရာ သဘာဝဘေးအန္တရာယ်
ဤကျေးရွာတွင် ရေကြီးခြင်းကဲ့သို့ သဘာဝဘေးအန္တရာယ်ကျရောက်ဖူးခြင်း ရှိပါသလား။
 မရှိပါ ရှိပါသည် ရှိလျှင်ဖော်ပြပါ -----

(ဇ) ကျေးရွာတွင် ဖွဲ့စည်းထားသော အဖွဲ့အစည်းများ
လူထုဗဟိုပြုစီမံကိန်းမတိုင်မီ ဤကျေးရွာတွင် ကျေးရွာဖွံ့ဖြိုးရေးအတွက် အစိုးရ (သို့) ရွာသားများကိုယ်တိုင်(သို့) စီမံကိန်းတစ်ခုခုမှ
ဖွဲ့စည်းထားသည့် အဖွဲ့အစည်းများရှိပါသလား။

(င) ----- မြို့အုပ်ချုပ်ရေးဌာန -----
(ည) ----- မရယူပါ -----

(ဈ) အထွေထွေအုပ်ချုပ်ရေး ဦးစီးဌာန (GAD) မှ မှတ်တမ်းတင်ထားခြင်း
ဤကျေးရွာသည် အထွေထွေအုပ်ချုပ်ရေး ဦးစီးဌာန (GAD) မှ မှတ်တမ်းတင်ထားမှု ရှိပါသလား။
 မရှိပါ ရှိပါသည်

ကျေးရွာခေါင်းဆောင်

အမည် ဦးဌေးလွင်

လက်မှတ် ----- နေ့စွဲ ၂၇.၂.၂၀၁၇

လူထုစည်းရုံးရေးမှူး

အမည် ဦးချစ်ဖြိုးဝေ

လက်မှတ် ----- နေ့စွဲ ၂၇.၂.၂၀၁၇

ဒုတိယနှစ်စက်ဝန်း

ပုံစံ - ၈ - ၁ ကျေးရွာအခြေခံအချက်အလက်များ (Form PC 1)

လမ်းညွှန်ချက်။ ကျေးရွာတစ်ရွာသို့ ပထမဆုံးမိတ်ဆက်ခရီး သွားရောက်သောအခါ လူထုစည်းရုံးရေးမှူးသည် ကျေးရွာခေါင်းဆောင်များအား ကျေးရွာအချက်အလက်များကို ဖေ့ဘွာရပ်ခံ၍ တောင်းခံရသည်။ ဤအချက်အလက်များကို စီမံကိန်းမိတ်ဆက်အစည်းဝေးမတိုင်မီတောင်းခံရမည်။ စီမံကိန်းမိတ်ဆက်အစည်းဝေးတွင် လူထုစည်းရုံးရေးမှူးသည် ဤအချက်အလက်များအား စစ်ဆေးပြီး မှန်ကန်အောင်ပြုလုပ်ရမည်။ ပြီးနောက်တွင် လူထုစည်းရုံးရေးမှူးမှ သတင်းအချက်အလက်ထံသို့ Tablets မှ တဆင့် ဖြည့်သွင်းရမည်။

ကျေးရွာခေါင်းဆောင် အမည် ဒေါ်အေးလွင်	ကျေးရွာခေါင်းဆောင်၏ ဖုန်းနံပါတ် ၀၄၇၈၄၅၂၁၄၅၄	လူထုစည်းရုံးရေးမှူး၏ အမည် ဒေါ်ခင်စု
ပြည်နယ်၊ တိုင်းဒေသကြီး၊ မြို့နယ်၊ ဌာန ပျဉ်းမနား၊ မြို့နယ်၊ ရွာသစ်ကြီး	ကျေးရွာအုပ်စု ရွာသစ်ကြီး	ကျေးရွာ ရွာသစ်ကြီး

က။ လူဦးရေ

လူမျိုးစု	အိမ်ထောင်စုအရေအတွက်	ကိုးကွယ်သည့်ဘာသာ	အိမ်ထောင်စုအရေအတွက်
လူမျိုးစု (၁) အ -----	၄၇၆	ဘာသာ (၁) မုဒ္ဒ -----	၄၇၆
လူမျိုးစု (၂) -----		ဘာသာ (၂) -----	
လူမျိုးစု (၃) -----		ဘာသာ (၃) -----	
လူမျိုးစုရော အခြား -----		ဘာသာရော -----	
	အရေအတွက်		
မသန်စွမ်းသူများ	၂၄		
သက်ကြီးရွယ်အိုများ (၆၅ နှစ် နှင့် အထက်)	၇၀၀		
စစ်ဘေးရှောင်			

	အမျိုးသား (အရေအတွက်)	အမျိုးသမီး (အရေအတွက်)
လူဦးရေ		
လူမျိုးစု (၁) အ -----	၂၃၇၄	၂၃၀၀
လူမျိုးစု (၂) -----		
လူမျိုးစု (၃) -----		
အခြား		
အိမ်ထောင်ဦးစီး	၄၃၀	၄၆

(ခ) အခြေခံအဆောက်အအုံ အသုံးအဆောင်များ

စာသင်ကျောင်း	အမှတ် ခြံပေါ်	ကျန်းမာရေး	အမှတ် ခြံပေါ်	ဘာသာရေး အဆောက် အအုံများ	အမှတ် ခြံပေါ်

အထက်တန်းကျောင်း	<input type="checkbox"/>	ဆေးရုံ	<input type="checkbox"/>	စေတီ	<input checked="" type="checkbox"/>
အလယ်တန်းကျောင်း	<input checked="" type="checkbox"/>	ကျန်းမာရေးဌာန	<input type="checkbox"/>	ဘုန်းကြီးကျောင်း	<input checked="" type="checkbox"/>
မူလတန်းကျောင်း	<input type="checkbox"/>	ကျန်းမာရေးဌာနခွဲ	<input type="checkbox"/>	ဟိန္ဒူဘုရားကျောင်း	<input type="checkbox"/>
ပုဂံကျောင်း	<input type="checkbox"/>	ဆေးပေးခန်း	<input type="checkbox"/>	ခရစ်ယာန်ကျောင်း	<input type="checkbox"/>
အခြား	<input type="checkbox"/>	အခြား	<input type="checkbox"/>	ဗလီ	<input type="checkbox"/>
				အခြား	<input type="checkbox"/>
မှတ်ချက်		မှတ်ချက်		မှတ်ချက်	

(ဂ) ကျွမ်းကျင်သူများမှတ်တမ်း (ကျေးရွာတွင်နေထိုင်သော သို့မဟုတ် တခြားရွာမှလာရောက်သော ကျွမ်းကျင်သူများ)

(၁) စာသင်ကျောင်း			(၂) ကျန်းမာရေး			(၃) လက်မှုပညာရှင်		
	ရွာတွင်နေထိုင်သူ	အခြားရွာမှလာသူ		ရွာတွင်နေထိုင်သူ	အခြားရွာမှလာသူ		ရွာတွင်နေထိုင်သူ	အခြားရွာမှလာသူ
မူလတန်းပြဆရာ/မ	<input checked="" type="checkbox"/>	<input checked="" type="checkbox"/>	ဆရာဝန်	<input type="checkbox"/>	<input type="checkbox"/>	လက်သမား	<input checked="" type="checkbox"/>	<input checked="" type="checkbox"/>
အထက်တန်းပြဆရာ/မ	<input type="checkbox"/>	<input type="checkbox"/>	လက်ထောက်ကျန်းမာရေးမှူး	<input type="checkbox"/>	<input type="checkbox"/>	ပန်းရံ	<input checked="" type="checkbox"/>	<input checked="" type="checkbox"/>
အလယ်တန်းပြဆရာ/မ	<input type="checkbox"/>	<input checked="" type="checkbox"/>	အမျိုးသမီးကျန်းမာရေးဆရာမ	<input type="checkbox"/>	<input type="checkbox"/>	လျှပ်စစ်ကျွမ်းကျင်၊ မီးသမား	<input type="checkbox"/>	<input checked="" type="checkbox"/>
ပုဂံဆရာ/မ	<input type="checkbox"/>	<input type="checkbox"/>	သားဖွားဆရာမ	<input type="checkbox"/>	<input checked="" type="checkbox"/>	ရေပိုက်သူယ်သူ	<input checked="" type="checkbox"/>	<input type="checkbox"/>
အခြား	<input type="checkbox"/>	<input type="checkbox"/>	ပြည်သူ့ကျန်းမာရေးလုပ်သား	<input type="checkbox"/>	<input type="checkbox"/>	စက်ပြင်ဆရာ	<input checked="" type="checkbox"/>	<input type="checkbox"/>
မှတ်ချက်			မှတ်ချက်			မှတ်ချက်		

(ဃ) ကျေးရွာသို့ ရောက်ရှိနိုင်သည့် လမ်းအခြေအနေ / ကျေးရွာတစ်ရွာသည် ၎င်း၏ ကျေးရွာအုပ်စုနှင့် ဆက်သွယ်ထားသော လမ်းအခြေအနေ (အောက်ပါတို့ကိုပိုင်းပါ)

ကျောက်ကြမ်းလမ်း ကတ္တရာလမ်း ကွန်ကရစ်လမ်း မော်တော်ဆိုင်ကယ်လမ်း
 ကျောက်ခင်းလမ်း မြေသားလမ်း လူသွားလမ်း အခြား _____

(င) ကျေးရွာဖွံ့ဖြိုးမှုစီမံချက်

- (၁) လူထုပဟိုပြုစီမံကိန်းမစတင်မှီ ဤကျေးရွာတွင်ကျေးရွာဖွံ့ဖြိုးမှု စီမံချက်ရှိခဲ့ပါသလား? ရှိပါသည် / မရှိပါ / မသိပါ
- (၂) ရှိခဲ့ပါလျှင် ဤစီမံချက်ကို မည်သည့် ခုနှစ်တွင်ပြင်ဆင်ခဲ့ပါသနည်း? နှစ် 2014 / မသိပါ
- (၃) ဤစီမံချက်ကို မြို့နယ်မှအတည်ပြုခဲ့ပါသလား? ပြုခဲ့ပါသည် / မပြုခဲ့ပါ / မသိပါ

(စ) ခရီးအကွာအဝေး

- (၁) ဤကျေးရွာ၏ပဟိုမှ ၎င်းကျေးရွာအုပ်စု၏ပဟိုအထိ ခရီးခိုင်မည်မျှကွာဝေးသနည်း? ခိုင်-----/မသိပါ
- (၂) ဤကျေးရွာမှ ၎င်းကျေးရွာအုပ်စုပဟိုအထိ သွားလာရာတွင်ကြာမြင့်သည့်အချိန်။

ခြောက်သွေ့ရာသီတွင်ကြာချိန်----- ထော်လာဂျီ/မော်တော်ဆိုင်ကယ်/ခြေလျင်/လား/မော်တော်ဘုတ်/
 အခြား-----

မိုးရာသီတွင်ကြာချိန်----- ထော်လာဂျီ/မော်တော်ဆိုင်ကယ်/ခြေလျင်/လား/မော်တော်ဘုတ်/
 အခြား-----

(ဆ) ပတ်ဝန်းကျင်ဆိုင်ရာ သဘာဝဘေးအန္တရာယ်

ဤကျေးရွာတွင် ရေကြီးခြင်းကဲ့သို့ သဘာဝဘေးအန္တရာယ်ကျရောက်ဖူးခြင်း ရှိပါသလား။

မရှိပါ ရှိပါသည် ရှိလျှင်ဖော်ပြပါ -----

(ဇ) ကျေးရွာတွင် ဖွဲ့စည်းထားသော အဖွဲ့အစည်းများ

လူထုဗဟိုပြုစီမံကိန်းမဟိုင်မီ ဤကျေးရွာတွင် ကျေးရွာဖွံ့ဖြိုးရေးအတွက် အစိုးရ (သို့) ရွာသားများကိုယ်တိုင်(သို့) စီမံကိန်းတစ်ခုခုမှ ဖွဲ့စည်းထားသည့် အဖွဲ့အစည်းများရှိပါသလား။

(၁) မြေစိုင်းရောင်ကော်လံ

(၂) -----

(ဈ) အထွေထွေအုပ်ချုပ်ရေး ဦးစီးဌာန (GAD) မှ မှတ်တမ်းတင်ထားခြင်း

ဤကျေးရွာသည် အထွေထွေအုပ်ချုပ်ရေး ဦးစီးဌာန (GAD) မှ မှတ်တမ်းတင်ထားမှု ရှိပါသလား။

မရှိပါ ရှိပါသည်

ကျေးရွာခေါင်းဆောင်

အမည်

လက်မှတ်

နေ့စွဲ

လူထုစည်းရုံးရေးမှူး

အမည်

လက်မှတ်

နေ့စွဲ

တတိယနှစ်စက်ဝန်း

(ပုံစံ ၁) - အထွေထွေအချက်အလက်များ (၂၀၁၅ ခုနှစ်)

ဤနှစ်တွင် အထွေထွေအချက်အလက်များကို အောက်ဖော်ပြပါအတိုင်း ဖော်ပြထားပါသည်။ ဤနှစ်တွင် အထွေထွေအချက်အလက်များကို အောက်ဖော်ပြပါအတိုင်း ဖော်ပြထားပါသည်။ ဤနှစ်တွင် အထွေထွေအချက်အလက်များကို အောက်ဖော်ပြပါအတိုင်း ဖော်ပြထားပါသည်။

ကျေးရွာခေါင်းဆောင် အမည် ဦးဇွေးလွင်	ကျေးရွာခေါင်းဆောင်၏ ဖုန်းနံပါတ် ၀၉-၇၈၄၂၅၀၅၉	လူထုစည်းရုံးရေးမှူး၏အမည် ဦးမျစ်ဖြိုးမ
နေထိုင်ရာအရပ်အမည် မန္တလေး	မြို့နယ် အင်းစိန်	ကျေးရွာအုပ်စု စိန်ပန်းကျိ
		ကျေးရွာ စိန်ပန်းကျိ

က။ လူဦးရေ

လူမျိုးစု	ဒိပ်ထောင်စုအရေအတွက်	ကိုးကွယ်သည့်ဘာသာ	ဒိပ်ထောင်စုအရေအတွက်
လူမျိုးစု (၁) - ဗမာ	၄၇၆	ဘာသာ(၁) - ဗုဒ္ဓ	၄၇၆
လူမျိုးစု (၂) -----		ဘာသာ(၂) -----	
လူမျိုးစု (၃) -----		ဘာသာ(၃) -----	
လူမျိုးစုစရာ -----		ဘာသာစရာ -----	
အခြား			
	အရေအတွက်		
မသန်စွမ်းသူများ	၁၅		
သက်ကြီးရွယ်အိုများ (၆၅ နှစ် နှင့် အထက်)	၂၀၀		
စစ်ဘေးခရောင်း	၀		

လူမျိုး (၁) -----	၁၂၂၅	၁၂၀၀	၂၄၂၅
လူမျိုး (၂) -----			
လူမျိုး (၃) -----			
အခြား			
အိမ်ထောင်ဦးစီး	၄၃၀	၄၆	၄၇၆

(ခ) အခြေခံအဆောက်အအုံ အသုံးအဆောင်များ

စာသင်ကျောင်း	အမှတ် ခြံပါ	ကျန်းမာရေး	အမှတ် ခပ်ပါ	ဘာသာရေးအဆောက် အအုံများ	အမှတ် ခြံပါ
အထက်တန်းကျောင်း	<input type="checkbox"/>	ဆေးရုံ	<input type="checkbox"/>	စေတီ	<input checked="" type="checkbox"/>
အလယ်တန်းကျောင်း	<input checked="" type="checkbox"/>	ကျန်းမာရေးဌာန	<input type="checkbox"/>	ဘုန်းကြီးကျောင်း	<input checked="" type="checkbox"/>
မူလတန်းကျောင်း	<input type="checkbox"/>	ကျန်းမာရေးဌာနခွဲ	<input type="checkbox"/>	ဟိန္ဒူဘုရားကျောင်း	<input type="checkbox"/>
မူကြိုကျောင်း	<input type="checkbox"/>	ဆေးပေးခန်း	<input type="checkbox"/>	ခရစ်ယာန်ကျောင်း	<input type="checkbox"/>
အခြား	<input type="checkbox"/>	အခြား	<input type="checkbox"/>	ဗလီ	<input type="checkbox"/>
				အခြား	<input type="checkbox"/>
မှတ်ချက်		မှတ်ချက်		မှတ်ချက်	

(ဂ) ကျွမ်းကျင်သူများမှတ်တမ်း (ကျေးရွာတွင်နေထိုင်သော သို့မဟုတ် တခြားရွာမှလာရောက်သော ကျွမ်းကျင်သူများ)

(၁) စာသင်ကျောင်း	(၂) ကျန်းမာရေး	(၃) လက်မှုညာရှင်
------------------	----------------	------------------

	မိသားစု	အခြား					
အလယ်တန်းကျောင်း/မ	<input checked="" type="checkbox"/>	<input checked="" type="checkbox"/>	ဆရာဝန်	<input type="checkbox"/>	<input type="checkbox"/>	လက်သမား	<input checked="" type="checkbox"/>
အလယ်တန်းပြသင်တန်း/မ	<input type="checkbox"/>	<input type="checkbox"/>	လက်ထောက် ကျန်းမာရေးမှူး	<input type="checkbox"/>	<input type="checkbox"/>	ပန်းရုံ	<input checked="" type="checkbox"/>
အလယ်တန်းပြသင်တန်း/မ	<input type="checkbox"/>	<input checked="" type="checkbox"/>	အမျိုးသမီးကျန်းမာရေး ဆရာမ	<input type="checkbox"/>	<input type="checkbox"/>	လှုပ်စစ်ကျွမ်းကျင် မီးသမား	<input type="checkbox"/>
မူကြိုဆရာ/မ	<input type="checkbox"/>	<input type="checkbox"/>	သားဖွားဆရာမ	<input type="checkbox"/>	<input checked="" type="checkbox"/>	ရေပိုက်သွယ်သူ	<input checked="" type="checkbox"/>
အခြား	<input type="checkbox"/>	<input type="checkbox"/>	ပြည်သူ့ကျန်းမာရေးလုပ်သား	<input type="checkbox"/>	<input type="checkbox"/>	စက်ပြင်ဆရာ	<input checked="" type="checkbox"/>
စာချုပ်			မှတ်ချက်			မှတ်ချက်	

(ဃ) ကျေးရွာသို့ ရောက်ရှိနိုင်သည့်လမ်းအခြေအနေ / ကျေးရွာတစ်ရွာသည် ၎င်း၏ကျေးရွာအုပ်စုနှင့် ဆက်သွယ်ထားသော လမ်းအခြေအနေ (အောက်ပါတို့ကိုဝိုင်းပါ)

- ကျောက်ကြမ်းလမ်း ကတ္တရာလမ်း ကွန်ကရစ်လမ်း မော်တော်ဆိုင်ကယ်လမ်း
- ကျောက်ခင်းလမ်း မြေသားလမ်း လူသွားလမ်း အခြား _____

(င) ကျေးရွာဖွံ့ဖြိုးမှုစီမံချက် ပိုင်းပါ

(၁) လူထုဗဟိုပြုစီမံကိန်းမစတင်မီ ဤကျေးရွာတွင်ကျေးရွာဖွံ့ဖြိုးမှု စီမံချက်ရှိခဲ့ပါသလား? ရှိပါသည်/မရှိပါ/မသိပါ

(၂) ရှိခဲ့ပါလျှင် ဤစီမံချက်ကို မည်သည့် ခုနှစ်တွင်ပြင်ဆင်ခဲ့ပါသနည်း? နှစ် ၂၀၁၄ / မသိပါ

(၃) ဤစီမံချက်ကို မြို့နယ်မှအတည်ပြုခဲ့ပါသလား? ပြုခဲ့ပါသည်/မပြုခဲ့ပါ / မသိပါ

(စ) ခရီးအကွာအဝေး

(၁) ဤကျေးရွာ၏ဗဟိုမှ၎င်းကျေးရွာအုပ်စု၏ဗဟိုအထိခရီးပိုင်းမည်မျှကွာဝေးသနည်း? ပိုင်း ၀ / မသိပါ

ပိုးရာသီတွင်ကြာချိန် ----- ထောင်လာရုံ/မော်ကော့ဆိုင်ကန်/ချိန်တွင် သဘာဝဘေးအန္တရာယ်
အခြား -----

(ဆ) ပတ်ဝန်းကျင်ဆိုင်ရာသဘာဝဘေးအန္တရာယ်

ဤကျေးရွာတွင်ကြေးခြင်းကဲ့သို့ သဘာဝဘေးအန္တရာယ်ကျရောက်မှုခြင်း ရှိပါသလား။

မရှိပါ ရှိပါသည် ရှိလျှင်ဖော်ပြပါ-----

(ဇ) ကျေးရွာတွင် ဖွဲ့စည်းထားသော အဖွဲ့အစည်းများ

လူထုပဟိုပြုစီမံကိန်းမတိုင်မီ ဤကျေးရွာတွင် ကျေးရွာဖွံ့ဖြိုးရေးအတွက် အစိုးရ(သို့)ရွာသားများကွယ်ပိုင်(သို့) စီမံကိန်းတစ်ခုခုမှ ဖွဲ့စည်းထားသည့် အဖွဲ့အစည်းများရှိပါသလား။

(၁) - **အိမ်နားရေးကော်မတီ**

(၂) - **လူ့စွန့်ပေးရေးကော်မတီ**

(ဈ) အထွေထွေအုပ်ချုပ်ရေး ဦးစီးဌာန (GAD) မှ မှတ်တမ်းတင်ထားခြင်း

ဤကျေးရွာသည် အထွေထွေအုပ်ချုပ်ရေး ဦးစီးဌာန (GAD) မှ မှတ်တမ်းတင်ထားမှု ရှိပါသလား။

မရှိပါ ရှိပါသည်

ကျေးရွာခေါင်းဆောင်

အမည် **ဒေါ်ဌေးလှ**

လက်မှတ် **ဌေး** နေ့စွဲ **၂၀. ၁၁. ၁၈**

လူထုစည်းရုံးရေးမှူး

အမည် **ဒေါ်ချစ်မြဲးလှ**

လက်မှတ် **မြဲး** နေ့စွဲ **၂၀. ၁၁. ၁၈**

စိန်ပန်းကျိ

ပုံစံ - ၈ - ၁ ကျေးရွာအခြေခံအချက်အလက်များ (Form PC 1)

လမ်းညွှန်ချက်၊ ကျေးရွာတစ်ရွာသို့ ပထမဆုံးမိတ်ဆက်ခရီးသွားရောက်သောအခါ လူထုစည်းရုံးရေးမှူးသည် ကျေးရွာခေါင်းဆောင်များအား ကျေးရွာအချက်အလက်များကိုပေတ္တာရပ်ခံ၍ တောင်းခံရသည်။ ဤအချက်အလက်များကိုစီမံကိန်းမိတ်ဆက်အစည်းဝေးမတိုင်မီတောင်းခံရမည်။ စီမံကိန်းမိတ်ဆက်အစည်းဝေးတွင် လူထုစည်းရုံးရေးမှူးသည် ဤအချက်အလက်များအား စစ်ဆေးပြီး မှန်ကန်အောင်ပြုလုပ်ရမည်။ ပြီးနောက်တွင် လူထုစည်းရုံးရေးမှူးမှ သတင်းအချက်အလက်ထံသို့ Tablets မှ တစ်စင့်ဖြည့်သွင်းရမည်။

ကျေးရွာခေါင်းဆောင် အမည် ဦးဌေးကွင်	ကျေးရွာခေါင်းဆောင်၏ ဖုန်းနံပါတ် ၀၇-၇၈၄၇၂၇၅၅	လူထုစည်းရုံးရေးမှူး၏အမည် ဦးချစ်မြို့ဝေ
ပြည်နယ်တိုင်းဒေသကြီး မန္တလေး	မြို့နယ် ရွာထိုးကြီး	ကျေးရွာအုပ်စု စိန်ပန်းကျိ
		ကျေးရွာ စိန်ပန်းကျိ

တ။ လူဦးရေ

လူမျိုးစု	အိမ်ထောင်စုအရေအတွက်	ကိုးကွယ်သည့်ဘာသာ	အိမ်ထောင်စုအရေအတွက်
လူမျိုးစု (၁) မြန်မာ	၄၉၃	ဘာသာ(၁) မြန်မာ	၄၉၃
လူမျိုးစု (၂) -----		ဘာသာ(၂) -----	
လူမျိုးစု (၃) -----		ဘာသာ(၃) -----	
လူမျိုးစုရော -----		ဘာသာရော -----	
အခြား			
	အရေအတွက်		
မသန်စွမ်းသူများ	၁၅		
သက်ကြီးရွယ်အိုများ (၆၅ နှစ် နှင့် အထက်)	၂၁၆		
စစ်ဘေးရှောင်	-		

	ရွာတွင်းနေ ထိုင်သူ	အခြားရွာမှ လာသူ		ရွာတွင်းနေ ထိုင်သူ	အခြား ရွာမှ လာသူ		ရွာတွင်း နေထိုင်သူ	အခြား မှလာသူ
မူလတန်းပြဆရာ/မ	<input checked="" type="checkbox"/>	<input checked="" type="checkbox"/>	ဆရာဝန်	<input type="checkbox"/>	<input type="checkbox"/>	လက်သမား	<input checked="" type="checkbox"/>	<input checked="" type="checkbox"/>
အထက်တန်းပြဆရာ/မ	<input type="checkbox"/>	<input type="checkbox"/>	လက်ထောက် ကျန်းမာရေးမှူး	<input type="checkbox"/>	<input type="checkbox"/>	ပန်းရံ	<input checked="" type="checkbox"/>	<input checked="" type="checkbox"/>
အလယ်တန်းပြဆရာ/မ	<input type="checkbox"/>	<input checked="" type="checkbox"/>	အမျိုးသမီးကျန်းမာရေး ဆရာမ	<input checked="" type="checkbox"/>	<input checked="" type="checkbox"/>	လျှပ်စစ်ကျွမ်းကျင် မီးသမား	<input type="checkbox"/>	<input type="checkbox"/>
ပျော်ရွှင်ဆရာ/မ	<input type="checkbox"/>	<input type="checkbox"/>	သားဖွားဆရာမ	<input checked="" type="checkbox"/>	<input checked="" type="checkbox"/>	ရေငိုက်သွယ်သူ	<input checked="" type="checkbox"/>	<input checked="" type="checkbox"/>
အခြား	<input type="checkbox"/>	<input type="checkbox"/>	ပြည်သူ့ကျန်းမာရေးလုပ်သား	<input type="checkbox"/>	<input type="checkbox"/>	စက်ပြင်ဆရာ	<input checked="" type="checkbox"/>	<input checked="" type="checkbox"/>
မှတ်ချက်			မှတ်ချက်			မှတ်ချက်		

(ဃ) ကျေးရွာသို့ ရောက်ရှိနိုင်သည့်လမ်းအခြေအနေ /ကျေးရွာတစ်ရွာသည် ၎င်း၏ကျေးရွာအုပ်စုနှင့် ဆက်သွယ်ထားသော လမ်းအခြေအနေ(အောက်ပါတို့ကိုဝိုင်းပါ)

ကျောက်ကြမ်းလမ်း ကတ္တရာလမ်း ကွန်ကရစ်လမ်း မော်တော်ဆိုင်ကယ်လမ်း
ကျောက်ခင်းလမ်း မြေသားလမ်း လူသွားလမ်း အခြား _____

(င) ကျေးရွာဖွံ့ဖြိုးမှုစီမံချက်

ဝိုင်းပါ

(၁) လူထုဝတ်ပြုစီမံကိန်းမစတင်မှီ ဤကျေးရွာတွင်ကျေးရွာဖွံ့ဖြိုးမှု ရှိပါသည် /မရှိပါ/မသိပါ

စီမံချက်ရှိခဲ့ပါသလား?

(၂) ရှိခဲ့ပါလျှင် ဤစီမံချက်ကို မည်သည့် ခုနှစ်တွင်ပြင်ဆင်ခဲ့ပါသနည်း? နှစ် 2014 /မသိပါ

(၃) ဤစီမံချက်ကို မြို့နယ်မှအတည်ပြုခဲ့ပါသလား? ပြုခဲ့ပါသည် /မပြုခဲ့ပါ /မသိပါ

(စ) ခရီးအကွာအဝေး

(၁) ဤကျေးရွာ၏စတုဂံမှ ၎င်းကျေးရွာအုပ်စု၏စတုဂံအထိခရီးခိုင်မည်မျှကွာဝေးသနည်း? ခိုင် 0 /မသိပါ

(၂) ဤကျေးရွာမှ ၎င်းကျေးရွာအုပ်စုပဟိုအထိသွားလာရာတွင်ကြာမြင့်သည့်အချိန်။

ခြောက်သွေ့ရာသီတွင်ကြာချိန် ၀၀:၀၀:၀၀ - ထော်လာဂျီ/မော်တော်ဆိုင်ကယ်/ခြေလျင်/လား/မော်တော်ဘုတ်/

အခြား: -----

မိုးရာသီတွင်ကြာချိန် ၀၀:၀၀:၀၀ - ထော်လာဂျီ/မော်တော်ဆိုင်ကယ်/ခြေလျင်/လား/မော်တော်ဘုတ်/

အခြား: -----

(ဆ) ပတ်ဝန်းကျင်ဆိုင်ရာသဘာဝဘေးအန္တရာယ်

ဤကျေးရွာတွင်ရေကြီးခြင်းကဲ့သို့ သဘာဝဘေးအန္တရာယ်ကျရောက်ဖူးခြင်း ရှိပါသလား။

မရှိပါ ရှိပါသည် ရှိလျှင်ဖော်ပြပါ-----

(ဇ) ကျေးရွာတွင် ဖွဲ့စည်းထားသော အဖွဲ့အစည်းများ

လူထုပဟိုပြုစီမံကိန်းမတိုင်မီ ဤကျေးရွာတွင် ကျေးရွာဖွံ့ဖြိုးရေးအတွက် အစိုးရ(သို့)ရွာသားများကွယ်တိုင်(သို့) စီမံကိန်းတစ်ခုခုမှ ဖွဲ့စည်းထားသည့် အဖွဲ့အစည်းများရှိပါသလား။

(၁) လွှဲစီမံရေးအဖွဲ့

(၂) မိ.ကော်မတီ

(ဈ) အထွေထွေအုပ်ချုပ်ရေး ဦးစီးဌာန (GAD) မှ မှတ်တမ်းတင်ထားခြင်း

ဤကျေးရွာသည် အထွေထွေအုပ်ချုပ်ရေး ဦးစီးဌာန (GAD) မှ မှတ်တမ်းတင်ထားမှု ရှိပါသလား။

မရှိပါ ရှိပါသည်

ကျေးရွာခေါင်းဆောင်

အမည် ဦးဌေးလွင်

လက်မှတ်

နေ့စွဲ ၁.၁၀.၂၀၁၉

လူထုစည်းရုံးရေးမှူး

အမည် ဦးချစ်ဖြူမေ

လက်မှတ်

နေ့စွဲ ၁.၁၀.၂၀၁၉

၁၁။ စီမံကိန်းစက်ဝန်းအချိန်ဇယား (ပုံစံ - ၂)

ပထမနှစ်စက်ဝန်း

ပုံစံ - ၀ - ၂ - စီမံကိန်းစက်ဝန်းအချိန်ဇယား (PC 2)

လမ်းညွှန်ဖွဲ့စည်းမှု သက်ဆိုင်ရာလူထုစာတမ်းများ/လက်ထောက်နည်းပညာများမှ စီမံကိန်းစက်ဝန်းအဆင့်တစ်ခုစီပြီးစီးတိုင်း ကျေးရွာနှင့် ကျေးရွာအုပ်စုအတွက် ဤပုံစံကို ပြည့်စုံသွင်းရမည်။

စည်းရုံးရေးမှူး/ဝန်ထမ်း အမည် စက်ဝန်းအားအမှတ်ဖြစ်ပါ စက်ဝန်း(၀) စက်ဝန်း(၂) စက်ဝန်း(၃)

နေ့စွဲ စက်ဝန်း (၄)

ပြည်နယ်/တိုင်း မန္တလေး တိုင်း မြို့နယ် ဧကား ကျေးရွာ ဧကား

စီမံကိန်းဆောင်ရွက်မှုအဆင့်များ	နေ့စွဲ		အစည်းအဝေးတွင်တက်ရောက်သူအရေအတွက်			
	စတင်သည့် နေ့	ပြီးဆုံးသည့်နေ့	အမျိုးသား အရေအတွက်	အမျိုးသမီး အရေအတွက်	အိမ်ထောင်စု အရေအတွက်	လူမျိုးစုတက်ရောက်သူ အရေအတွက် နှင့် လူမျိုးစုအမည်
၁။ ကျေးရွာစီမံကိန်း စိတ်ဆက်အစည်းအဝေး	၇.၃.၁၇	၇.၃.၁၇	၁၀၇	၁၁၀	၂၁၇	၂၁၇ ၁၀၇
၂။ ကျေးရွာစွဲမြီးရေး စီမံချက်ရေးဆွဲခြင်း အစည်းအဝေး	၁၇.၃.၁၇	၁၇.၃.၁၇	၁၂၇	၁၂၅	၂၅၂	၂၅၂ ၁၂၇
၃။ ကျေးရွာအုပ်စု လုပ်ငန်းဆုံးဖြတ်ချက်ချသည့် အစည်းအဝေး	၃၀.၃.၂၀၁၇	၃၀.၃.၂၀၁၇	၁၂၇	၈	၁၃၅	၁၃၅ ၁၂၇
၄။ မြို့နယ်အဆင့် စီမံကိန်းရေးဆွဲရေး နှင့် အကောင်အထည်ဖော်ရေးကော်မတီ၏ စီမံကိန်း သုံးသပ်မှု အစည်းအဝေး	၁၀.၄.၁၇	၁၀.၄.၁၇	မရှိ	မရှိ	မရှိ	မရှိ
၅။ မြို့နယ် စီမံကိန်းရေးဆွဲရေး နှင့် အကောင်အထည်ဖော်ရေး ကော်မတီ၏ဆုံးဖြတ်ချက်ကို ရွာသို့ အသိပေးအကြောင်းကြားသည့် အစည်းအဝေး	၂၄.၅.၁၇	၂၄.၅.၁၇	၁၀၅	၁၀၀	၂၀၅	၂၀၅ ၁၀၅
၆။ စီမံကိန်းလုပ်ငန်းခွဲစီမံချက်ရေးဆွဲခြင်း အစည်းအဝေး						
၆.၀။ စီမံကိန်းလုပ်ငန်း အကောင်အထည်ဖော်ရေးအစီအစဉ် ရေးဆွဲခြင်း	၂၄.၅.၁၇	၂၄.၅.၁၇	၁၀၅	၁၀၀	၂၀၅	၂၀၅ ၁၀၅

ဒုတိယနှစ်စက်ဝန်း

ပုံစံ - ၈ - ၂ - စီမံကိန်းစက်ဝန်းအချိန်ဇယား (PC 2)

လမ်းညွှန်ချက်၊ သက်ဆိုင်ရာလူထုစည်းရုံးရေးမှူး/လက်ထောက်နည်းပညာမှူးများမှ စီမံကိန်းစက်ဝန်းအဆင့်တစ်ခုစီပြီးစီးတိုင်း ကျေးရွာနှင့် ကျေးရွာအုပ်စုအတွက် ဤပုံစံကို ဖြည့်သွင်းရမည်။

စည်းရုံးရေးမှူး/ဝန်ထမ်း အမည် ဦးချစ်ဖြူ

နေ့စွဲ စက်ဝန်းအားအမှတ်ဖြစ်ပါ စက်ဝန်း(၁) စက်ဝန်း(၂) စက်ဝန်း(၃) စက်ဝန်း(၄) စက်ဝန်း(၅)

ပြည်နယ်/တိုင်း မန္တလေး မြို့နယ် ရွာထူးရွာ ကျေးရွာ ကျေးရွာ

စီမံကိန်းဆောင်ရွက်မှုအဆင့်များ	နေ့စွဲ		အစည်းအဝေးအတွက်စက်ဝန်းအရေအတွက်			
	စတင်သည့် နေ့	ပြီးဆုံးသည့်နေ့	အမျိုးသား အရေအတွက်	အမျိုးသမီး အရေအတွက်	အိမ်ထောင်စု အရေအတွက်	လူမျိုးစုတက်ရောက်သူ အရေအတွက် နှင့် လူမျိုးစုအမည်
၁။ ကျေးရွာစီမံကိန်း မိတ်ဆက်အစည်းအဝေး	၂၈. ၁၁. ၁၇	၂၈. ၁၁. ၁၇	၁၁၀	၁၁၃	၂၂၃	၂၂၃ ၁၂၈
၂။ ကျေးရွာဖွံ့ဖြိုးရေး စီမံချက်ရေးဆွဲခြင်း အစည်းအဝေး	၁. ၁၂. ၁၇	၁. ၁၂. ၁၇	၁၂၄	၁၈၇	၃၁၁	၃၁၁ ၁၂၈
၃။ ကျေးရွာအုပ်စု လုပ်ငန်းဆုံးဖြတ်ချက်ချသည့် အစည်းအဝေး						
၄။ မြို့နယ်အဆင့် စီမံကိန်းရေးဆွဲရေး နှင့် အကောင်အထည်ဖော်ရေးကော်မတီ၏ စီမံကိန်း သုံးသပ်မှု အစည်းအဝေး	၂. ၁. ၁၈	၂. ၁. ၁၈	မလို	မလို	မလို	မလို
၅။ မြို့နယ် စီမံကိန်းရေးဆွဲရေး နှင့် အကောင်အထည်ဖော်ရေး ကော်မတီ၏ဆုံးဖြတ်မှုကို ရွာသို့ အသိပေး အကြောင်းကြားသည့် အစည်းအဝေး	၁၅. ၁. ၁၈	၁၅. ၁. ၁၈	၁၁၀	၁၁၁	၂၂၁	၂၂၁ ၁၂၈
၆။ စီမံကိန်းလုပ်ငန်းစဉ်စီမံချက်ရေးဆွဲခြင်း အစည်းအဝေး						
၆.၁။ စီမံကိန်းလုပ်ငန်း အကောင်အထည်ဖော် ရေးဆွဲချက်အစဉ် ရေးဆွဲခြင်း						

တတိယနှစ်စက်ဝန်း

အမှတ်		အမည်	အဘွား	အမိ	အဘွား	အမိ	အဘွား	အမိ	အဘွား	အမိ	အဘွား	အမိ	အဘွား	အမိ	အဘွား	အမိ	အဘွား	အမိ	အဘွား	အမိ																				
၂၀၁၈	၂၀၁၉	၂၀၂၀	၂၀၂၁	၂၀၂၂	၂၀၂၃	၂၀၂၄	၂၀၂၅	၂၀၂၆	၂၀၂၇	၂၀၂၈	၂၀၂၉	၂၀၃၀	၂၀၃၁	၂၀၃၂	၂၀၃၃	၂၀၃၄	၂၀၃၅	၂၀၃၆	၂၀၃၇	၂၀၃၈	၂၀၃၉	၂၀၄၀	၂၀၄၁	၂၀၄၂	၂၀၄၃	၂၀၄၄	၂၀၄၅	၂၀၄၆	၂၀၄၇	၂၀၄၈	၂၀၄၉	၂၀၅၀								
၂၀၅၀	၂၀၅၁	၂၀၅၂	၂၀၅၃	၂၀၅၄	၂၀၅၅	၂၀၅၆	၂၀၅၇	၂၀၅၈	၂၀၅၉	၂၀၆၀	၂၀၆၁	၂၀၆၂	၂၀၆၃	၂၀၆၄	၂၀၆၅	၂၀၆၆	၂၀၆၇	၂၀၆၈	၂၀၆၉	၂၀၇၀	၂၀၇၁	၂၀၇၂	၂၀၇၃	၂၀၇၄	၂၀၇၅	၂၀၇၆	၂၀၇၇	၂၀၇၈	၂၀၇၉	၂၀၈၀	၂၀၈၁	၂၀၈၂	၂၀၈၃	၂၀၈၄	၂၀၈၅	၂၀၈၆	၂၀၈၇	၂၀၈၈	၂၀၈၉	၂၀၉၀

၆.၂ ဝယ်ယူရေး မိအောင် ရေးဆွဲခြင်း	၂၅.၂.၁၇	၂၅.၂.၁၇	၁၂၅	၂၅၂	၂၅၂	၂၅၂	၂၅၂	၂၅၂	၂၅၂
၆.၃။ သဘာဝစားကုန်ကျမှု လျာထားအစီအစဉ် ရေးဆွဲခြင်း	၂၅.၂.၁၇	၂၅.၂.၁၇	၁၂၅	၂၅၂	၂၅၂	၂၅၂	၂၅၂	၂၅၂	၂၅၂
၆.၄။ ဖြစ်/တိန်းအစီအစဉ် ရေးဆွဲခြင်း	၂၅.၂.၁၇	၂၅.၂.၁၇	၁၂၅	၂၅၂	၂၅၂	၂၅၂	၂၅၂	၂၅၂	၂၅၂
၇။ ဝိမင်္ဂန်းလုပ်ငန်းခွဲ တိုးတက်မှု စောင့်ကြည့် အစည်းအဝေး									
၇.၁။ အစည်းအဝေး ပထမအကြိမ်									
၇.၂။ အစည်းအဝေး ဒုတိယအကြိမ်									
၇.၃။ အစည်းအဝေး တတိယအကြိမ်									
၈။ ဝိမင်္ဂန်းလုပ်ငန်းခွဲ အပြီးသတ်စစ်ဆေးခြင်း အစည်းအဝေး									
၉။ လူထုဝစ်ဆေးပွဲအစည်းအဝေး									

လမ်းညွှန်ချက်၊ သက်ဆိုင်ရာလူထုစည်းရုံးရေးမှူး/လက်ထောက်နည်းပညာမှူးများ၊ စီမံကိန်းစက်ဝန်းအဆင့်တစ်ခုစီပြီးစီးတိုင်း ကျေးရွာနှင့် ကျေးရွာအုပ်စုအတွက် ဤပုံစံကို ဖြည့်စွမ်းရမည်။

စည်းရုံးရေးမှူး/ဝန်ထမ်း အမည် **ဦးချစ်ဖြိုးဝေ**

စနစ် နံပါတ် စက်ဝန်းအားအမှတ်ခြစ်ပယ် စက်ဝန်း(၁) စက်ဝန်း(၂) စက်ဝန်း(၃)

စနစ် နံပါတ် စက်ဝန်း(၄)

ပြည်နယ်/တိုင်း **မန္တလေး** မြို့နယ် **ဧရာဝတီ** ကျေးရွာအုပ်စု **ကျေးရွာ**

စီမံကိန်းအဆင့်အစဉ်များ	စတင်သည့် ဇန့်.	စနစ် နံပါတ်	အစည်းအဝေးအစဉ်တက်ရောက်သူအရေအတွက်			
			အမျိုးသား အရေအတွက်	အမျိုးသမီး အရေအတွက်	အိမ်ထောင်စု အရေအတွက်	လူမျိုးစုတက်ရောက်သူ အရေအတွက် နှင့် လူမျိုးစုအမည်
၁။ ကျေးရွာစီမံကိန်း မိတ်ဆက်အစည်းအဝေး	၂၃.၁၄.၂၀၁၄	၂၃.၁၄.၂၀၁၄	၁၀၅	၁၅၈	၂၆၁	၂၆၁
၂။ ကျေးရွာဖွံ့ဖြိုးရေး စီမံချက်ရေးဆွဲခြင်း အစည်းအဝေး	၂၅.၁၄.၂၀၁၄	၂၅.၁၄.၂၀၁၄	၁၀၅	၁၅၆	၂၆၁	
၃။ ကျေးရွာအုပ်စု လုပ်ငန်းဆုံးဖြတ်ချက်ချသည့် အစည်းအဝေး	၃.၁၂.၂၀၁၄	၃.၁၂.၂၀၁၄	၁၁	၆	၁၇	၁၇
၄။ မြို့နယ်အဆင့် စီမံကိန်းရေးဆွဲရေး နှင့် အကောင်အထည်ဖော်ရေးကော်မတီ၏ စီမံကိန်း ဘုံသုံးစွဲမှု အစည်းအဝေး	၇.၂.၂၀၂၀	၇.၂.၂၀၂၀	၁၀၅	၁၅၆	၂၆၁	၁၅၆
၅။ မြို့နယ် စီမံကိန်းရေးဆွဲရေး နှင့် အကောင်အထည်ဖော်ရေး ကော်မတီ၏ဆုံးဖြတ်ချက်ကို ရွာသို့ အသိပေး အကြောင်းကြားသည့် အစည်းအဝေး	၇.၇.၂၀၂၀	၇.၇.၂၀၂၀	၁၀၅	၁၅၆	၂၆၁	၂၆၁
၆။ စီမံကိန်းလုပ်ငန်းစဉ်စီမံချက်ရေးဆွဲခြင်း အစည်းအဝေး	၇.၇.၂၀၂၀	၇.၇.၂၀၂၀	၁၀၅	၁၅၆	၂၆၁	၂၆၁
၇။ စီမံကိန်းလုပ်ငန်း အကောင်အထည်ဖော်ရေးအစီအစဉ် ရေးဆွဲခြင်း	၇.၇.၂၀၂၀	၇.၇.၂၀၂၀	၁၀၅	၁၅၆	၂၆၁	၂၆၁

၁၂။ ကျေးရွာဖွံ့ဖြိုးရေး ဦးစားပေး အစီအစဉ်များ (ပုံစံ - ၃)

ပထမနှစ်စက်ဝန်း

ပုံစံ - ၈ - ၃ ကျေးရွာဖွံ့ဖြိုးရေး ဦးစားပေးအစီအစဉ် (Form PC 3)

လမ်းညွှန်ချက်၊ အဆင့်(၃) ကျေးရွာမှော်မှန်းချက်အစည်းအဝေး ဦးဆုံးသောအခါ ကျေးရွာစီမံကိန်း အထောက်အကူပြု ကော်မတီသည် လူထုစည်းရုံးရေးမှူးအကူအညီဖြင့် ဤပုံစံကိုပြည့်စုံအောင် ဖြည့်သွင်းရမည်။

လူထုစည်းရုံးရေးမှူး/ဝန်ထမ်း အမည် ဒေါ် ချစ်ဖြူ ၆၀

နေ့စွဲ ၀၇.၂.၂၀၁၇ စက်ဝန်းအား အမှတ်ခြစ်ပါ (✓) စက်ဝန်း(၁)
 စက်ဝန်း(၂) စက်ဝန်း(၃) စက်ဝန်း(၄)

ပြည်နယ်/တိုင်း မန္တလေး မြို့နယ် ဒွါးတောင် ကျေးရွာအုပ်စု ဒွါးတောင် ကျေးရွာ ဒွါးတောင်

က။ အခက်အခဲအတားအဆီးများအားဆွေးနွေးခြင်း - ယခုလက်ရှိအခြေအနေတွင် ဤကျေးရွာဖွံ့ဖြိုးတိုးတက်ရေးအတွက် အဓိက အခက်အခဲအတားအဆီးများသည် မည်သည့်များဖြစ်ပါသနည်း။ (အမျိုးသား/သမီး အနည်းဆုံးအခက်အခဲ ၅ ခုစီဖော်ပြပါ)

အမျိုးသား အဖွဲ့မှ တင်ပြသောအခက်အခဲအတားအဆီးများ		အမျိုးသမီး အဖွဲ့မှတင်ပြသောအခက်အခဲအတားအဆီးများ	
၁	မိုးတွင်းတွင်အားလုံးမရသေး	၁	မိုးတွင်းတွင်အားလုံးမရသေး
၂	ဒီကနည်းဖြင့်ဖြေရှင်းရန်မရှိ	၂	ဒီကနည်းဖြင့်ဖြေရှင်းရန်မရှိ
၃	လူငယ်များကလေးစားမှုမရ	၃	လူငယ်များကလေးစားမှုမရ
၄	ကျေးရွာအုပ်စုအတွင်း မီးရောင်ခြင်းများ	၄	ကျေးရွာအုပ်စုအတွင်း မီးရောင်ခြင်းများ
၅	အားလုံးမရသေး	၅	အားလုံးမရသေး

ခ။ မှော်မှန်းခြင်း - နောင်လာမည့် (၅) နှစ်အတွင်း ကျေးရွာဖွံ့ဖြိုးရေး မှော်မှန်းလျာထားချက်များအား တင်ပြပါ။

အမျိုးသားအဖွဲ့မှ တင်ပြသောမှော်မှန်းချက်များ		အမျိုးသမီးအဖွဲ့မှ တင်ပြသောမှော်မှန်းချက်များ	
၁	ရွာတွင်းအားလုံးကွယ်လွန်	၁	ရွာတွင်းအားလုံးကွယ်လွန်
၂	ဒီကနည်းဖြင့်ဖြေရှင်းရန်မရှိ	၂	ဒီကနည်းဖြင့်ဖြေရှင်းရန်မရှိ
၃	လူငယ်များ ကလေးစားမှုမရ	၃	လူငယ်များ ကလေးစားမှုမရ
၄	ကျေးရွာအုပ်စုအတွင်း မီးရောင်ခြင်းများ	၄	ကျေးရွာအုပ်စုအတွင်း မီးရောင်ခြင်းများ
၅	အားလုံးမရသေး	၅	အားလုံးမရသေး

ဂ။ လူထုစီမံကိန်း၏ လာမည့် (၄) နှစ်အတွက် အကျုံးဝင်သော ဦးစားပေး ဖွံ့ဖြိုးတိုးတက်မှု လုပ်ငန်း အစီအစဉ်များအားဖော်ပြပါ။

အဆင့်	ကျေးရွာအတွက် ဦးစားပေး ဖွံ့ဖြိုးတိုးတက်မှု လုပ်ငန်းစဉ်များ	အဆိုပြုသူ (အမျိုးသားများ/ အမျိုးသမီးများ/အမျိုးသား+ အမျိုးသမီး)	ခန့်မှန်းကုန်ကျ စရိတ်	အကျိုးခံစားခွင့်ရှိသူ ခန့်မှန်းခြေ အရေအတွက်
၁	ရွာတွင်းလမ်းများဖြန့်ဖြူးခြင်း	အမျိုးသား ၂၀၀ ဖြစ်		၃၃၈၆
၂	ကျေးရွာအတွင်း	အမျိုးသမီး		၃၃၈၆
၃	ရွာပြင်အစားအစာ	အမျိုးသား ၂၀၀ ဖြစ်		၅၀၀
၄	ကျေးရွာအုပ်စုအတွင်း	အမျိုးသား ၂၀၀ ဖြစ်		၃၄၀၀
၅	ဒွါးတောင်-ဒွါးတောင်	အမျိုးသား ၂၀၀ ဖြစ်		၃၀၀၀

ဃ။ လူထုစီမံကိန်း၏ လာမည့် (၄) နှစ်အတွက် အကျုံးမဝင်သော ဦးစားပေး ဖွံ့ဖြိုးတိုးတက်မှု လုပ်ငန်း အစီအစဉ်များအားဖော်ပြပါ။

အဆင့်	ကျေးရွာအတွက် ဦးစားပေး ဖွံ့ဖြိုး	အဆိုပြုသူ (အမျိုးသားများ/ အမျိုးသမီးများ)	အခန်းကဏ္ဍ

	တိုးတက်မှု လုပ်ငန်းစဉ်များ	အမျိုးသမီးများ/အမျိုးသား+ အမျိုးသမီး)	
၁	ဂုဏ်တရားကျွမ်းကျင်ရေး	အမျိုးသမီး	
၂	ဖွဲ့စည်းရေး		
၃			
၄			
၅			

ခေါင်းဆောင်၊ ကျေးရွာစီမံကိန်းအထောက်အကူပြုကော်မတီမှ အတည်ပြုသည်။

အမည် ဒေါ်ကင်စု လက်မှတ် ၁၀၆ နေ့စွဲ ၁၇-၃-၂၀၁၇

ဒုတိယနစ်ဝန်း



လူထုဝန်ထမ်းချိမ်းညှိရေး ဝန်ကြီးဌာန၊ ဝန်ကြီးရုံး၊ လက်စွဲ အပိုင်း - (၃) - ၂၀.၁၀.၂၀၁၆

ပုံစံ - ၈ - ၃ ကျေးရွာခွဲ ငြိမ်းရေး ဦးစားပေးအစီအစဉ် (Form PC 3)

လမ်းညွှန်ချက်၊ အဆင့်(၃) ကျေးရွာခွဲမှန်းချက်အစည်းအဝေး ငြိမ်းရေးသောအခါ ကျေးရွာစီမံကိန်း အထောက်အကူပြု ကော်မတီသည် လူထုဝန်ထမ်းချိမ်းညှိရေးအကူအညီဖြင့် ဤပုံစံကိုပြည့်စုံအောင် ဖြည့်သွင်းရမည်။	
လူထုဝန်ထမ်းချိမ်းညှိရေး/ဝန်ထမ်း အမည် ဦးချစ်ဦးလေ	
နေ့စွဲ 1.12.2017	စက်ဝန်းအား အမှတ်ခြစ်ပါ (V) <input type="checkbox"/> စက်ဝန်း(၁) ဇာစက်ဝန်း(၂) <input type="checkbox"/> စက်ဝန်း(၃) <input type="checkbox"/> စက်ဝန်း(၄) <input type="checkbox"/>
ပြည်နယ်/တိုင်း မန္တလေး	မြို့နယ် ကျွန်းဘော် ၊ မြို့ ကျေးရွာအုပ်စု စိန်ပုဂံ ၊ ကျေးရွာ စိန်ပုဂံ
က။ အခက်အခဲအတားအဆီးများအားရှေးဇွေးခြင်း - ယခုလက်ရှိအခြေအနေတွင် ဤကျေးရွာခွဲ ငြိမ်းတိုးတက်ရေးအတွက် အဓိက အခက်အခဲအတားအဆီးများသည် မည်သည့်များဖြစ်ပါသနည်း။ (အမျိုးသား/သမီး အနည်းဆုံးအခက်အခဲ ၅ ခုစီဖော်ပြပါ)	
အမျိုးသား အဖွဲ့မှ တင်ပြသော အခက်အခဲအတားအဆီးများ	အမျိုးသမီး အဖွဲ့မှ တင်ပြသော အခက်အခဲအတားအဆီးများ
၀ ရွာချွတ်ဆက်လက်လုပ်ကိုင်မှု မရှိခြင်း	၀ ရွာချွတ်ဆက်လက်လုပ်ကိုင်မှု မရှိခြင်း
၂ ရေရရှိရေး မရှိခြင်း	၂ ရေရရှိရေး မရှိခြင်း
၃ ကျေးရွာအုပ်စု အခြေအနေ	၃ ကျေးရွာအုပ်စု အခြေအနေ
၄ စီမံကိန်း များ မရှိခြင်း	၄ စီမံကိန်း များ မရှိခြင်း
၅ လူထုဝန်ထမ်းချိမ်းညှိရေး အခက်အခဲများ	၅ ကျေးရွာအုပ်စု အခြေအနေ

ခ။ မျှော်မှန်းခြင်း - နောင်လာမည့် (၅) နှစ် အတွင်း ကျေးရွာခွဲ ငြိမ်းရေး မျှော်မှန်းလျာထားချက်များအား တင်ပြပါ။

အမျိုးသားအဖွဲ့မှ တင်ပြသော မျှော်မှန်းချက်များ	အမျိုးသမီးအဖွဲ့မှ တင်ပြသော မျှော်မှန်းချက်များ
၀ ရွာချွတ်ဆက်လက်လုပ်ကိုင်မှု မရှိခြင်း	၀ ရွာချွတ်ဆက်လက်လုပ်ကိုင်မှု မရှိခြင်း
၂ ရေရရှိရေး မရှိခြင်း	၂ ရေရရှိရေး မရှိခြင်း
၃ ကျေးရွာအုပ်စု အခြေအနေ	၃ ကျေးရွာအုပ်စု အခြေအနေ
၄ စီမံကိန်း များ မရှိခြင်း	၄ စီမံကိန်း များ မရှိခြင်း
၅ လူထုဝန်ထမ်းချိမ်းညှိရေး အခက်အခဲများ	၅ ကျေးရွာအုပ်စု အခြေအနေ

င။ လူထုဝန်ထမ်းချိမ်းညှိရေး လာမည့် (၃) နှစ်အတွက် အကျုံးမဝင်သော ဦးစားပေး ဖွံ့ဖြိုးတိုးတက်မှု လုပ်ငန်း အစီအစဉ်များအားဖော်ပြပါ။

အဆင့်	ကျေးရွာအတွက် ဦးစားပေး ဖွံ့ဖြိုးတိုးတက်မှု လုပ်ငန်းစဉ်များ	အဆိုပြုသူ (အမျိုးသားများ/ အမျိုးသမီးများ/ အမျိုးသား+ အမျိုးသမီး)	ခန့်မှန်းကုန်ကျ စရိတ်	အကျိုးခံစားခွင့်ရှိသူ ခန့်မှန်းခြေ အရေအတွက်
၀	စိန်ပုဂံ	ကျေးရွာအုပ်စု	၇၈၀၀၀၀၀	၃၄၀
၂	ကျေးရွာအုပ်စု	ကျေးရွာအုပ်စု	၇၈၀၀၀၀၀	၈၃၈၆
၃	ကျေးရွာအုပ်စု	ကျေးရွာအုပ်စု	၃၅၀၀၀၀၀	၃၃၈၆
၄	စီမံကိန်း များ မရှိခြင်း	ကျေးရွာအုပ်စု	၄၀၀၀၀၀	၇၅၀
၅				

ဇ။ လူထုဝန်ထမ်းချိမ်းညှိရေး လာမည့် (၃) နှစ်အတွက် အကျုံးမဝင်သော ဦးစားပေး ဖွံ့ဖြိုးတိုးတက်မှု လုပ်ငန်း အစီအစဉ်များအားဖော်ပြပါ။

အဆင့်	ကျေးရွာအတွက် ဦးစားပေး ဖွံ့ဖြိုး	အဆိုပြုသူ (အမျိုးသားများ/ အမျိုးသမီး)	အခန်းကဏ္ဍ



လူထုဗဟိုပြု စီမံကိန်း၊ စီမံကိန်းလက်ခွဲ အပိုင်း - (၃) - ၂၀.၁၁.၂၀၁၆

	တိုးတက်မှု လုပ်ငန်းစဉ်များ	အမျိုးသမီးများ/အမျိုးသား+အမျိုးသမီး)	
၁	အာဏာပိုင်	အမျိုးသား	
၂	စိုက်ပျိုးရေး သင်တန်း	အမျိုးသား + အမျိုးသမီး	
၃	ကျွေးမွေးရေးဆိုင်ရာ အဖွဲ့အစည်း	အမျိုးသမီး	
၄			
၅			

ဥက္ကဋ္ဌ ၊ ကျေးရွာစီမံကိန်းအထောက်အကူပြုကော်မတီမှ အတည်ပြုသည်။

အမည် ခင်စင်စင် လက်မှတ် ခင် နေ့စွဲ ၁.၁၂.၂၀၁၇

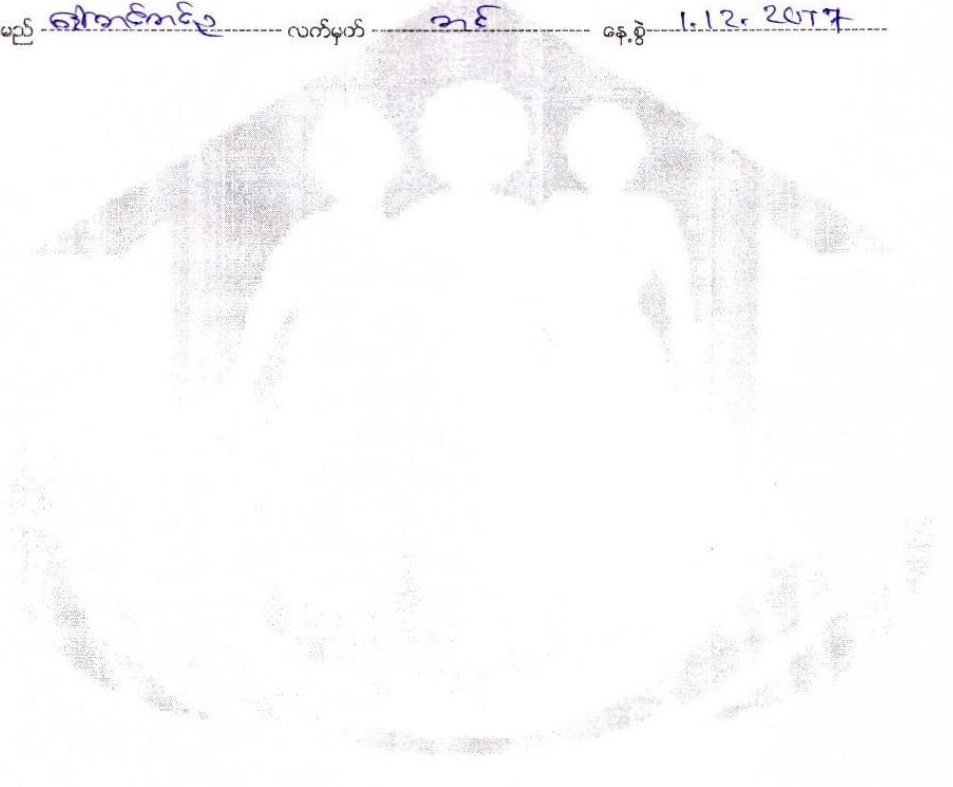

တတိယနှစ်စက်ဝန်း

ရက်စွဲ: ၁၃.၁.၂၀၁၉

စက်ဝန်းအား အမှတ်ဖြစ်ပါ (✓) စက်ဝန်း(၁)
 စက်ဝန်း(၂) စက်ဝန်း(၃) စက်ဝန်း(၄)

ပြည်နယ်/တိုင်း:	မြို့နယ်:	ကျေးရွာအုပ်စု:	ကျေးရွာ:
ပုသိမ်	နားထိုး	စိန်ပန်းကျိ	စိန်ပန်းကျိ

က။ အခက်အခဲအတားအဆီးများအားဆွေးနွေးခြင်း - ယခုလက်ရှိအခြေအနေတွင်ဤကျေးရွာဖွံ့ဖြိုးတိုးတက်ရေးအတွက် အဓိကအခက်အခဲအတားအဆီးများသည် မည်သည်များဖြစ်ပါသနည်း။ (အမျိုးသား/သမီး အနည်းဆုံးအခက်အခဲ ၅ ခုစီဖော်ပြပါ)

အုပ်စုဖွဲ့ဆွေးနွေးမှုများမှ တင်ပြသောအခက်အခဲအတားအဆီးများ

မိုးတွင်းညွှားလာရက်ခဲ	<input type="checkbox"/> ကျား <input checked="" type="checkbox"/> ကျား+ မ
သောက်သုံးရေ မလုံလောက်	<input type="checkbox"/> ကျား <input checked="" type="checkbox"/> ကျား+ မ
ရွာလူထု စုဆေးရာ ရေရှာရခက်ခဲ	<input type="checkbox"/> ကျား <input checked="" type="checkbox"/> ကျား+ မ
မိန်းမများ မိန်းမများ ရေယူရခက်ခဲ	<input type="checkbox"/> ကျား <input checked="" type="checkbox"/> ကျား+ မ
ကျွန်းမရေအတွက် ကစားကွင်းခက်ခဲ	<input checked="" type="checkbox"/> ကျား <input type="checkbox"/> ကျား+ မ

ခ။ မျှော်မှန်းခြင်း- နောင်လာမည့် (၅)နှစ် အတွင်း ကျေးရွာဖွံ့ဖြိုးရေး မျှော်မှန်းလျာထားချက်များအား တင်ပြပါ။

အုပ်စုဖွဲ့ဆွေးနွေးမှုများမှ တင်ပြသောအခက်အခဲအတားအဆီးများ

ရေသီးအေး၊ သွားလာရ လွယ်ကူစေရန်	<input type="checkbox"/> ကျား <input checked="" type="checkbox"/> ကျား+ မ
အိမ်တိုင်း ရေလုံလောက်စေချင်	<input type="checkbox"/> ကျား <input checked="" type="checkbox"/> ကျား+ မ
ရွာလူထု စုဆေးရာ လွယ်ကူစေရန်	<input type="checkbox"/> ကျား <input checked="" type="checkbox"/> ကျား+ မ
မိန်းမများ မိန်းမများ ရေယူရခက်ခဲ	<input type="checkbox"/> ကျား <input checked="" type="checkbox"/> ကျား+ မ
ကျွန်းမရေအတွက် အားကစားကွင်းခက်ခဲ	<input type="checkbox"/> ကျား <input type="checkbox"/> ကျား+ မ

လူထုဝန်ထမ်း၏ လာမည့် (၄) နှစ်အတွက် အကျုံးမဝင်သော ဦးစားပေး ဖွံ့ဖြိုးတိုးတက်မှု လုပ်ငန်း အစီအစဉ်များအား ဖော်ပြပါ။

အဆင့်	ကျေးရွာအတွက် ဦးစားပေး ဖွံ့ဖြိုးတိုးတက်မှု လုပ်ငန်းစဉ်များ	အဆိုပြုသူ (လုပ်ငန်းများ/ အမျိုးသမီးများ/ အမျိုးသား + အမျိုးသမီး)	အရပ်	အထက် သတ်မှတ်ချက်	အဆိုပြုသူ ဝင်ရောက်	အဆိုပြုသူ၏ အသက်		
						ကျား	မ	ပေါင်း
၀	ရွာကွင်းအနီး ၉၉၉၉၉	ကျား + ၁၂	လက်	၁	၁၅၀၀၀၀၀	၁၂၅	၁၅၀	၂၇၅
၂	ကျေးရွာ	မ	ကျေးရွာ	၂	၁၀၀၀၀၀၀	၁၂၅	၁၅၀	၂၇၅
၃	ကျေးရွာအနီး မ	ကျား + ၁၂	ကျေးရွာ	၃	၂၀၀၀၀၀၀	၁၂၅	၁၅၀	၂၇၅
၄								
၅								

ထို့မူ လူထုဝန်ထမ်း၏ လာမည့် (၄) နှစ်အတွက် အကျုံးမဝင်သော ဦးစားပေး ဖွံ့ဖြိုးတိုးတက်မှု လုပ်ငန်း အစီအစဉ်များအားဖော်ပြပါ။

အဆင့်	ကျေးရွာအတွက် ဦးစားပေး ဖွံ့ဖြိုးတိုးတက်မှု လုပ်ငန်းစဉ်များ	အဆိုပြုသူ (အမျိုးသားများ/ အမျိုးသမီးများ/ အမျိုးသား + အမျိုးသမီး)	အခန်းကဏ္ဍ
၀	ကျေးရွာအနီး ၁၁၁၁၁	ကျား + ၁၂	ကျေးရွာ
၂	ကျေးရွာ	ကျား	ကျေးရွာ
၃			
၄			
၅			

ခေါင်းဆောင်၊ ကျေးရွာဝန်ထမ်းအထောက်အကူပြုကော်မတီမှအတည်ပြုသည်။

အမည် ဦးခင်စောအောင် လက်မှတ်  နေ့စွဲ ၂၀.၁၁.၁၈

ပုံစံ - ၈-၃ ကျေးရွာခွဲ၊ ငြိမ်းရေး ဦးစားပေးအစီအစဉ် (Form PC 3)

လမ်းညွှန်ချက်၊ အဆင့်(၃)ကျေးရွာမှိုင်းမှိုင်းချက်အစည်းအဝေးပြီးဆုံးသောအခါ ကျေးရွာစီမံကိန်း အထောက်အကူပြု
 ကော်မတီသည် လူထုစည်းရုံးရေးမှူးအကူအညီဖြင့် ဤပုံစံကိုပြည့်စုံအောင် ဖြည့်သွင်းရမည်။

လူထုစည်းရုံးရေးမှူး/ဝန်ထမ်း အမည် **ဦးချစ်ဖြိုးဝေ**

နေ့စွဲ **၁၁.၇.၂၀၂၀** စက်ဝန်းအား အမှတ်ခြစ်ပါ (✓) စက်ဝန်း(၁)
 စက်ဝန်း(၂) စက်ဝန်း(၃) စက်ဝန်း(၄)

ပြည်နယ်/တိုင်း **မန္တလေး** ဌာန/ထိရောက်မှု **ဦးချစ်ဖြိုးဝေ** ကျေးရွာအုပ်စု **ဒီဂျင်၊ ကျ** ကျေးရွာ **ဒီဂျင်၊ ကျ**

က၊ အခက်အခဲအတားအဆီးများအားဆွေးနွေးခြင်း - ယခုလက်ရှိအခြေအနေတွင်ဤကျေးရွာခွဲ၊ ငြိမ်းတိုးတက်ရေးအတွက် အဓိကအခက်အခဲအတားအဆီးများသည် မည်သည့်များဖြစ်ပါသနည်း။ (အမျိုးသား/သမီး အနည်းဆုံးအခက်အခဲ ၅ ခုစီဖော်ပြပါ)

အုပ်စုခွဲဆွေးနွေးမှုများမှ တင်ပြသောအခက်အခဲအတားအဆီးများ

ကျေးရွာအုပ်စုအတွင်း နေထိုင်မှု အခက်အခဲများ	<input type="checkbox"/> ကျား <input type="checkbox"/> မ
ကျေးရွာအုပ်စုအတွင်း နေထိုင်မှု အခက်အခဲများ	<input type="checkbox"/> ကျား <input type="checkbox"/> မ
ကျေးရွာအုပ်စုအတွင်း နေထိုင်မှု အခက်အခဲများ	<input type="checkbox"/> ကျား <input type="checkbox"/> မ
ကျေးရွာအုပ်စုအတွင်း နေထိုင်မှု အခက်အခဲများ	<input type="checkbox"/> ကျား <input type="checkbox"/> မ
ကျေးရွာအုပ်စုအတွင်း နေထိုင်မှု အခက်အခဲများ	<input type="checkbox"/> ကျား <input type="checkbox"/> မ

ခ၊ မှိုင်းမှိုင်းခြင်း- နောင်လာမည့် (၅) နှစ် အတွင်း ကျေးရွာခွဲ၊ ငြိမ်းရေး မှိုင်းမှိုင်းလျာထားချက်များအား တင်ပြပါ။

အုပ်စုခွဲဆွေးနွေးမှုများမှ တင်ပြသောအခက်အခဲအတားအဆီးများ

ကျေးရွာအုပ်စုအတွင်း နေထိုင်မှု အခက်အခဲများ	<input type="checkbox"/> ကျား <input type="checkbox"/> မ
ကျေးရွာအုပ်စုအတွင်း နေထိုင်မှု အခက်အခဲများ	<input type="checkbox"/> ကျား <input type="checkbox"/> မ
ကျေးရွာအုပ်စုအတွင်း နေထိုင်မှု အခက်အခဲများ	<input type="checkbox"/> ကျား <input type="checkbox"/> မ
ကျေးရွာအုပ်စုအတွင်း နေထိုင်မှု အခက်အခဲများ	<input type="checkbox"/> ကျား <input type="checkbox"/> မ
ကျေးရွာအုပ်စုအတွင်း နေထိုင်မှု အခက်အခဲများ	<input type="checkbox"/> ကျား <input type="checkbox"/> မ
ကျေးရွာအုပ်စုအတွင်း နေထိုင်မှု အခက်အခဲများ	<input type="checkbox"/> ကျား <input type="checkbox"/> မ

၁။ လူထုစီမံကိန်း၏ လာမည့် (၄)နှစ်အတွက် အကျုံးဝင်သော ဦးစားပေး ဖွံ့ဖြိုးတိုးတက်မှု လုပ်ငန်း အစီအစဉ်များအားဖော်ပြပါ။

ဦးစားပေး အဆင့်	ကျေးရွာအတွက် ဦးစားပေး ဖွံ့ဖြိုးတိုးတက်မှု လုပ်ငန်းစဉ်များ	အဆိုပြုသူ (အမျိုးသားများ/ အမျိုးသမီးများ/အမျိုးသား + အမျိုးသမီး)	အခန်းကဏ္ဍ	ဦးစားပေး အဆင့် သတ်မှတ်ချက်	ခန့်မှန်း ကုန်ကျစရိတ်	အကျိုးခံစားခွင့်ရှိသူ နှင့် မှန်းခြေအရေအတွက်		
						ကျား	မ	ပေါင်း
၁	အုတ်တောင်ရွာ၊ ကျေးရွာအတွက်	ကျား + မ	ရေခြံ	၁	၂၀၀၀၀၀၀	၂၂၃	၂၂၇	၂၄၄
၂	အုတ်တောင်ရွာ၊ ရေခြံ	မ	ရေခြံ	၂	၂၀၀၀၀၀	၂၂၃	၂၂၇	၂၄၄
၃	ကျေးရွာအတွက် ရေခြံ	ကျား + မ	ရေခြံ	၃	၂၄၀၀၀၀၀	၂၂၃	၂၂၇	၂၄၄
၄	ကျေးရွာအတွက် ရေခြံ (အမျိုးသမီး)	ကျား + မ	ရေခြံ	၄	၄၅၀၀၀၀၀	၂၂၃	၂၂၇	၂၄၄
၅								

၂။ လူထုစီမံကိန်း၏ လာမည့် (၄) နှစ်အတွက် အကျုံးဝင်သော ဦးစားပေး ဖွံ့ဖြိုးတိုးတက်မှု လုပ်ငန်း အစီအစဉ်များအားဖော်ပြပါ။

အဆင့်	ကျေးရွာအတွက် ဦးစားပေး ဖွံ့ဖြိုးတိုးတက်မှု လုပ်ငန်းစဉ်များ	အဆိုပြုသူ (အမျိုးသားများ/ အမျိုးသမီးများ/အမျိုးသား + အမျိုးသမီး)	အခန်းကဏ္ဍ
၁	ကျေးရွာအတွက် ရေခြံ	ကျား + မ	ရေခြံ
၂	ကျေးရွာအတွက် ရေခြံ	ကျား + မ	ရေခြံ
၃	ကျေးရွာအတွက် ရေခြံ	ကျား	ရေခြံ
၄			
၅			

ခေါင်းဆောင်၊ ကျေးရွာစီမံကိန်းအထောက်အကူပြုကော်မတီမှအတည်ပြုသည်။

အမည် ကျေးရွာစီမံကိန်း လက်မှတ် Kha နေ့စွဲ 11.2.2020



- ကျင်းပသည့်အကြောင်းအရာ - တတိယနှစ်စက်ဝန်းမိတ်ဆက်အစည်းဝေး
- ကျင်းပသည့်နေရာ - ရွာဦးကျောင်း၊ စိန်ပန်းကန်ကျေးရွာ
- ကျင်းပသည့်နေ့ရက် - ၂၃-၁၀-၂၀၁၉
- တက်ရောက်သူဦးရေ - ကျား(၁၀၅)+မ(၁၅၆)/ စုစုပေါင်း(၂၆၁)ဦး

အစည်းအဝေးအစတွင် ကျေးရွာအုပ်ချုပ်ရေးမှူးမှ အဖွင့်အမှာစကားပြော ကြားခဲ့ပါသည်။ စီမံကိန်းလုပ်ငန်းတွင် မိမိကျေးရွာဖွံ့ဖြိုးရေးအတွက် ယခင်နှစ်ကထက် ပိုမို၍ အားတက်သရောပါဝင်ဆောင်ရွက်ကြရန်နှင့် လုပ်ငန်းကိုညှိနှိုင်းဆောင်ရွက်သွားကြရန် ပြောကြားခဲ့ပါသည်။ ယခုလိုအစည်းအဝေးကို တက်ရောက်ပေးသောကြောင့် အစည်းအဝေး တက်ရောက်လာသူအားလုံးကို ကျေးဇူးတင်ကြောင်း ရှင်းလင်းပြောကြားခဲ့ပါသည်။

လူထုစည်းရုံးရေးမှူး ဦးချစ်ဖြိုးဝေမှ စီမံကိန်းရည်ရွယ်ချက်ကို ရှင်းလင်းပြောကြားခဲ့ပါသည်။ စီမံကိန်းသည် လူထု၏ပူးပေါင်းမှုသာ အဓိကဖြစ်ကြောင်း၊ စီမံကိန်းတွင် ပါရှိသော ရည်ရွယ်ချက်(၁၅)ချက်အားရှင်းလင်းပြောကြားခဲ့ပါသည်။ စီမံကိန်း စက်ဝန်းတွင် အပိုင်း(၆)ပိုင်းနှင့် အဆင့်(၁၄)ဆင့်ရှိကြောင်း၊ အဆင့်များအား မှတ်ရန်ခက်ခဲလျှင် အပိုင်း(၆)ပိုင်းကိုတော့ မှတ်မိသင့်ကြောင်း၊ ကျေးရွာလူထုနှင့် အစည်းအဝေးများကိုလည်း (၆)ကြိမ်အနည်းဆုံး ပြုလုပ်သွားမည်ဖြစ်ကြောင်း ပြောကြားခဲ့ပါသည်။ စီမံကိန်း လုပ်ငန်းခွဲ လုပ်ငန်းစဉ်များကို စီမံကိန်းစက်ဝန်းအတိုင်း ဆောင်ရွက်သွားမည်ဖြစ်ကြောင်းနှင့် စီမံကိန်း စက်ဝန်းအဆင့်တိုင်းတွင် ကျား-မ ရေးရာတန်းတူညီမျှရေးနှင့် စောင့်ကြည့်ကြီးကြပ်ရေး လုပ်ငန်းစဉ်များကို ထည့်သွင်းစဉ်းစားသွားရန် လိုအပ်ကြောင်း ရှင်းလင်းပြောကြားခဲ့ပါသည်။

ကျေးရွာဖွံ့ဖြိုးတိုးတက်ရေးအတွက် တာဝန်ရှိသူများနှင့် ၎င်းတို့၏တာဝန်ဝတ္တရားများကို လူထုစည်းရုံးရေးမှူး ဦးစိုးကျော်အောင်မှ ရှင်းလင်းပြောကြားခဲ့ပါသည်။ ကော်မတီများသည် မိမိတာဝန်များကို ကျေပွန်စွာ ဆောင်ရွက်ရန် လိုအပ်ကြောင်း ရှင်းလင်းပြောကြားခဲ့ပါသည်။

ဆက်လက်၍ ပထမနှစ်စက်ဝန်းတွင်အသုံးပြုခဲ့သော PRA Tool များကို ရွာသူ/ရွာသားများထံ ချပြ၍ အဆင့်တိုးမြှင့်ပြောင်းလဲရန်လိုအပ်သော လူမှုရေးအရင်းမြစ်ပြုမြေပုံ၊ ကျား/မရေးရာနှင့်ဆိုင်သော ပင်ကူအိမ်သုံးသပ်ချက်နှင့် အဖွဲ့အစည်းချိတ်ဆက်မှုပုံစံများအား အတည်ပြုပြင်ဆင်ခဲ့ပါသည်။

မှတ်တမ်းတင်သူ
(စေတနာ့ဝန်ထမ်း)

အစည်းအဝေးမှတ်တမ်း



- ကျင်းပသည့်အကြောင်းအရာ - ကျေးရွာဖွံ့ဖြိုးရေးအစီအစဉ်ရေးဆွဲခြင်း
- ကျင်းပသည့်နေရာ - ရွာဦးကျောင်း၊ စိန်ပန်းကန်ကျေးရွာ
- ကျင်းပသည့်နေ့ရက် - ၂၃-၁၀-၂၀၁၉
- တက်ရောက်သူဦးရေ - ကျား(၁၀၅)+မ(၁၅၆)/ စုစုပေါင်း(၂၆၁)ဦး

လက်ထောက်နည်းပညာမှူး မှစိန်ပန်းကန်ကျေးရွာအနေဖြင့်စီမံကိန်းပထမနှစ်စက်ဝန်းတွင် ရွာတွင်းလမ်းပြုပြင်ခြင်းလုပ်ငန်း၊ စီမံကိန်းဒုတိယနှစ်စက်ဝန်းတွင် လုပ်ငန်းခွဲရယူထားမှုမရှိကြောင်း၊ ယခုတတိယနှစ်စက်ဝန်းတွင် ကျေးရွာလူထုအနေဖြင့် မိမိတို့ကျေးရွာအတွက် အမှန်တကယ်မရှိ မဖြစ်လိုအပ်သော လုပ်ငန်းများကို ဦးစားပေးရွေးချယ်သင့်ကြောင်း၊ ဒါမှသာ ကျေးရွာ လူထုအနေဖြင့် ပူးပေါင်း ဆောင်ရွက်မှု အားကောင်းမည်ဖြစ်ကြောင်း၊ စီမံကိန်းလုပ်ငန်းတွင် အကျိုးဝင်/မဝင်များ၊ အကာအကွယ်များ တည်ဆောက်ရေးလုပ်ငန်းများကို ရှင်းလင်းစွာ ပြောကြားခဲ့ပါသည်။

ကျေးရွာဖွံ့ဖြိုးရေးလုပ်ငန်းများအား ယခင်နှစ်မှ ဖွံ့ဖြိုးရေးအစီအစဉ်များကို အခြေခံပြီး အဖွဲ့အလိုက် အခက်အခဲ၊ မျှော်မှန်းချက်များမှ တစ်ဆင့် လုပ်ငန်းခွဲများအား ရွေးချယ်ခဲ့ပြီး ဦးစားပေးအဆင့်များကို ရွေးချယ်သတ်မှတ်ခဲ့ပါသည်။

ကော်မတီအဖွဲ့များရွေးချယ်ရာတွင် ယခင်နှစ်မှ ရွေးချယ်ထားသော လူပုဂ္ဂိုလ်များထဲမှ ဆက်လက်တာဝန်ထမ်းဆောင်ရန် ဆန္ဒမရှိသည့်သူများအား ကျေးရွာလူထုမှ ထပ်မံရွေးချယ်တင် မြှောက်ခဲ့ကြပါသည်။

အစည်းအဝေးအပြီးတွင် အစည်းအဝေးမှတ်တမ်းကို ကျေးရွာစီထောက်ဥက္ကဋ္ဌမှ ဖတ်ကြားရှင်းလင်းပြီး အစည်းအဝေးမှတ်တမ်းကို သဘောတူညီမှု ရယူခဲ့ပါသည်။

(စေတနာ့ဝန်ထမ်း)

၁၄။ ကဏ္ဍအလိုက် ဦးစားပေးဖွံ့ဖြိုးရေးလုပ်ငန်းစဉ်များ

	ခွဲစဉ်	လုပ်ငန်း	မည်သူ ဦးစားပေးလဲ	ကျေးရွာမှတာဝန်ခံသူ (သို့)အုပ်စု	ပြင်ပမှမည်သူ ထောက်ပံ့မလဲ
အခြေခံအဆောက်အအုံ	၀	ရွာတွင်းလမ်းပြုပြင်ပင်ခြင်း	ကျား+မ	ကျေးရွာလူထု	လူထုဗဟိုပြု
	၂				
	၃				
	၄				
	၅				
အသက်မွေးဝမ်းကြောင်း/စိုက်ပျိုးရေး	၀	စိုက်ပျိုးရေးသင်တန်း	ကျား+မ	မရှိ	မရှိ
	၂				
	၃				
	၄				
	၅				
ကျန်းမာရေး/အာဟာရ	၀	ကစားကွင်း	ကျား	မရှိ	မရှိ
	၂				
	၃				
	၄				
	၅				
ပညာရေး	၀				
	၂				
	၃				
	၄				
	၅				
အခြား	၀	ရေပေးဝေရေး	မ	မရှိ	မရှိ
	၂	ကျေးရွာခန်းမ	ကျား+မ	မရှိ	မရှိ
	၃	အုတ်ဂေ့မြောင်း	ကျား+မ	ကျေးရွာလူထု	လူထုဗဟိုပြု
	၄				
	၅				

၁၅။ VDP အရည်အသွေး ထိန်းချုပ်မှု

ထိန်းချုပ်သူ -

VDP ရက်စွဲ-

မြို့နယ်-နွားထိုးကြီး

ကျေးရွာအုပ်စု-

(၁) VDP စာရွက်စာတမ်းပြီးဆုံးမှုကို စစ်ဆေးပါ။ (OM အရ)

- မျက်နှာဖုံး (အဖုံး)
- မာတိကာ
- ကျေးရွာအခြေခံ Data
- PSA အကျဉ်းချုပ်နှင့် PRA လုပ်ငန်းစဉ်
- ကျေးရွာမျှော်မှန်းချက် (ဆွေးနွေးချက် ရလဒ်)
- အမျိုးသား/ အမျိုးသမီး အဖွဲ့များ
သဘောတူထားသည့် နောင်လေးနှစ်အတွက်
ဦးစားပေးလုပ်ငန်းများ စာရင်း (အခြေခံ အဆောက်အဦ၊
အသက်မွေးမှု၊ ပညာရေး၊ လူမှုရေး ထိန်းသိမ်းမှု...)

နောက်ဆက်တွဲများ -

- လူမှုအကဲဖြတ်မှု စာရွက်စာတမ်းခါတ်ပုံနှင့် PRA လုပ်ငန်းစဉ်
(ဖြစ်နိုင်လျှင်)၊ မြေပုံများပါရမည်၊ စည်းစိမ်ပိုင်ဆိုင်မှုအဆင့်၊ venn
ပုံ....
- ကျေးရွာစီမံကိန်း ရေးဆွဲရေးအစည်းအဝေးမိတ္တူ
- ကျေးရွာ၏ အချက်အလက် (PC1 ပုံစံ)
- ကျေးရွာမျှော်မှန်းချက်

(၂) လူမှုအကဲဖြတ်မှု အရည်အသွေးနှင့် VDP စစ်ဆေးပါ။

- VDP တွင် ပါဝင်သောလူဦးရေ (အမျိုးသား/ အမျိုးသမီး)
- လူမှုရေးအကဲဖြတ်မှုအရည်အသွေးနှင့် VDP အတွက် ရက်ပေါင်း
- PRA ပစ္စည်းများ အသုံးပြုသည့် အရေအတွက် -
- ပါဝင်သော လူဦးရေနှင့် လုပ်ငန်းများ မှတ်တမ်းတင်ခြင်း (အစည်းအဝေးမှတ်တမ်း၊ အဖွဲ့ခါတ်ပုံ၊ တိုင်းရင်းသား အနည်းစုနှင့် ထိခိုက်လွယ်သော အဖွဲ့များ)
 - အလွန်ကောင်း
 - ကောင်း
 - ညံ့

- လုပ်ငန်းများ မှတ်တမ်းတင်ခြင်းနှင့် အမျိုးသမီး အဖွဲ့အစည်းအဝေး၏ ရလဒ်အား ခွဲခြားပေးထားသလား
 - ရှိ
 - မရှိ
- စီမံကိန်း အရေအတွက် (အမျိုးသား/ အမျိုးသမီး ရွေးချယ်မှု အရေအတွက်) –

PRA နှင့် သက်ဆိုင်သော အခြား စီမံကိန်းအရေအတွက် (အမျိုးသား/ အမျိုးသမီး ရွေးချယ်မှု အရေအတွက်) –