

ပြည်ထောင်စုသမ္မတ မြန်မာနိုင်ငံတော်
စိုက်ပျိုးရေး၊ မွေးမြူရေးနှင့် ဆည်မြောင်းဝန်ကြီးဌာန
ကျေးလက်ဒေသဖွံ့ဖြိုးတိုးတက်ရေး ဦးစီးဌာန
နွားထိုးကြီးမြို့နယ်



လူထုဗဟိုပြုစီမံကိန်း (စတုတ္ထနှစ်စက်ဝန်း)



Village Development Plan (VDP)
စိန်ပန်ကန်အုပ်စု၊ ဖက်ခူးကျေးရွာ

မာတိကာ

- ၁။ မြို့နယ်မြေပုံ
- ၂။ ကျေးရွာမြေပုံ (တည်နေရာ)
- ၃။ အုပ်စုတွင်ပါဝင်သော ကျေးရွာများစာရင်း
- ၄။ ကျေးရွာအခြေခံအချက်အလက်များ
- ၅။ လူထုပူးပေါင်းပါဝင်သော လူမှုဆန်းစစ်ခြင်းနှင့် အကဲဖြတ်ခြင်း လုပ်ငန်းစဉ် (PSA/PRA) အကျဉ်းချုပ်ဇယား။
- ၆။ ကျေးရွာဖွံ့ဖြိုးရေးအစီအစဉ်အတွက် အသုံးပြုခဲ့သော PRA tools များနှင့် တစ်ခုချင်းစီအတွက် သုံးသပ်ချက်များ။
- ၇။ ကော်မတီဝင်များ ရွေးချယ်ခြင်းနှင့် ကျေးရွာဖွံ့ဖြိုးမှုအစီအစဉ် ဆောင်ရွက်မှု မှတ်တမ်းခါတ်ပုံများ။
- ၈။ ကျေးရွာကော်မတီဖွဲ့စည်းပုံ
- ၉။ ကျေးရွာကော်မတီဝင်စာရင်း
- ၁၀။ ကျေးရွာအချက်အလက် (ပုံစံ - ၁)
- ၁၁။ စီမံကိန်းစက်ဝန်းအချိန်ဇယား (ပုံစံ - ၂)
- ၁၂။ ကျေးရွာဖွံ့ဖြိုးရေး ဦးစားပေး အစီအစဉ် (ပုံစံ - ၃)
- ၁၃။ အစည်းအဝေးမှတ်တမ်းများ။
- ၁၄။ ကဏ္ဍအလိုက် ဦးစားပေး ဖွံ့ဖြိုးရေးလုပ်ငန်းစဉ်များ
- ၁၅။ ကျေးရွာဖွံ့ဖြိုးရေးစီမံချက် အရည်အသွေးထိန်းချုပ်မှု (Checklist For VDP)

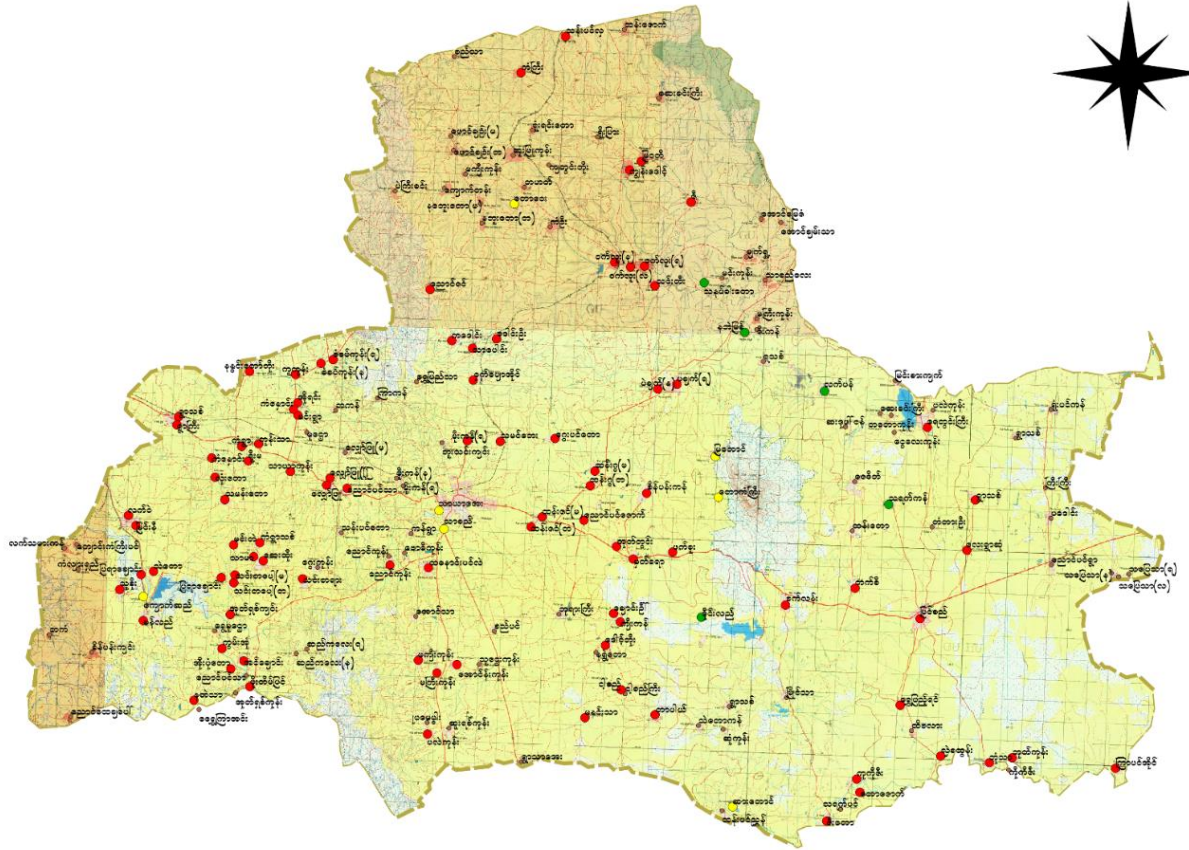

၂။ ကျေးရွာမြေပုံ (တည်နေရာ)

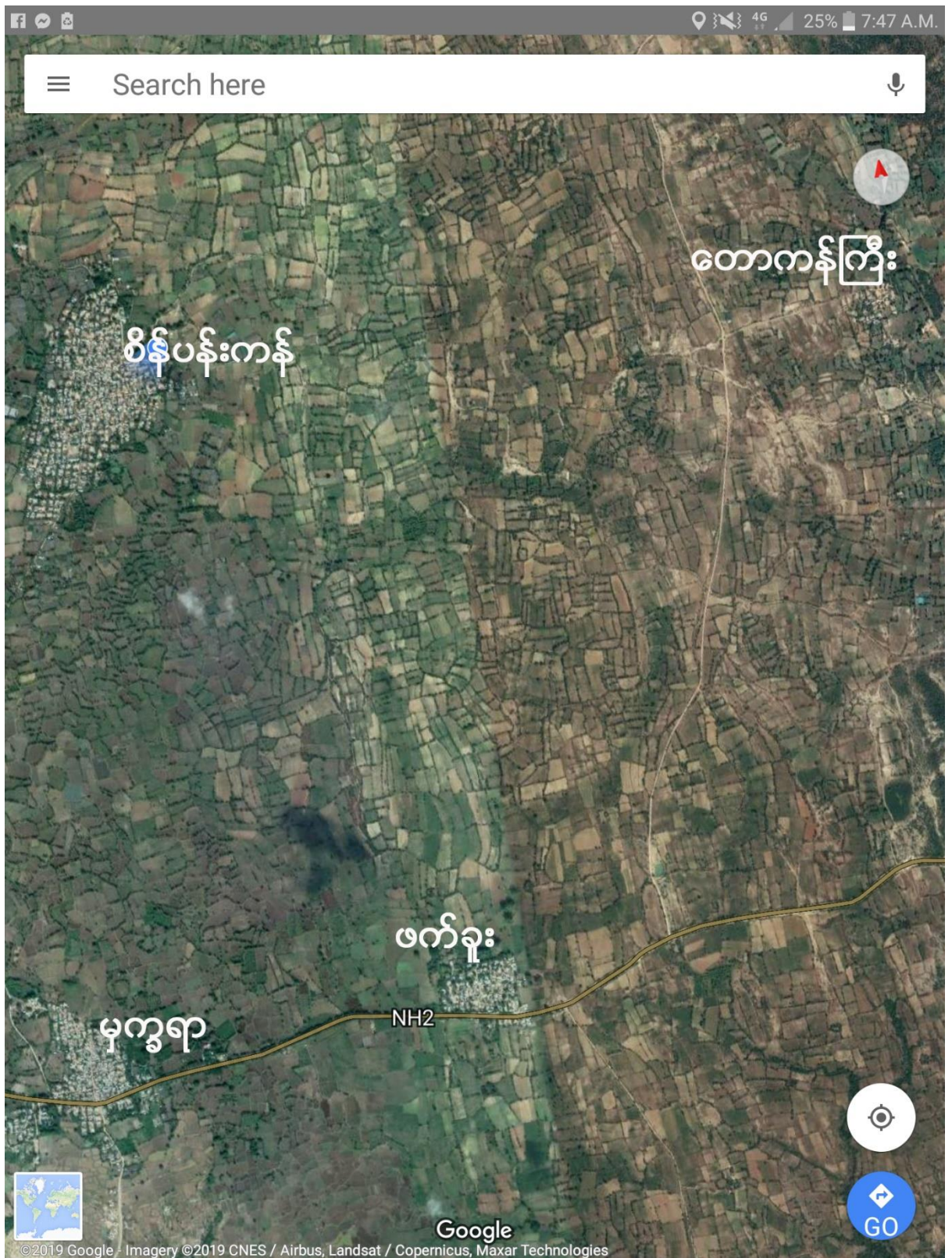

တည်နေရာ မြောက်လတ္တီကျုး 21.40 ၊ အရှေ့လောင်ဂျီကျုး 95.75

၃။ အုပ်စုတွင် ပါဝင်သော ကျေးရွာစာရင်း

(က) ဖက်ရှူးကျေးရွာ

(ခ) မှကွရာကျေးရွာ

(ဂ) ဖက်ရှူးကျေးရွာ

(ဃ) ဖက်ရှူးကျေးရွာ

၄။ ကျေးရွာအခြေခံအချက်အလက်များ

ဖက်ရှူးသည် နွားထိုးကြီးမြို့၏ အရှေ့ဘက် (၅)မိုင်ခန့်အကွာတွင် တည်ရှိပါသည်။ ဖက်ရှူးကျေးရွာသည် မင်းစုံတောင် ဘေးမဲတော၏ အနောက်ဘက်တောင်ခြေတွင် ရှိပါသည်။ ကျေးရွာ၏ တောင်ဘက်တွင် ဒိုင်လည်ကျေးရွာ အရှေ့ဘက်တွင် ခက်လမ်းကျေးရွာ၊ အနောက်ဘက်တွင် မှကွရာကျေးရွာ၊ မြောက်ဘက်တွင် တောကန်ကြီးကျေးရွာတို့ရှိပါသည်။ အိမ်ခြေ (၄၇၆) ရှိပါသည်။

အသက်မွေးဝမ်းကျောင်းမှုအနေဖြင့် လယ်ယာစိုက်ပျိုးရေးမှာ မိုးကောင်းရေသောက်များပြီး အများအားဖြင့် မွေးမြူရေးလုပ်ငန်းကို လုပ်ကိုင်သူများလည်းရှိပါသည်။ စီမံကိန်း ပထမနှစ်တွင် ရွာတွင်းလမ်း ဂျင်းခင်းခြင်းနှင့် ဒုတိယနှစ်တွင် ရေပေးဝေရေး လုပ်ငန်းကိုဆောင်ရွက်ခဲ့ပါသည်။

၅။ လူထုပူးပေါင်းပါဝင်သော လူမှုဆန်းစစ်ခြင်းနှင့် အကဲဖြတ်ခြင်း

လုပ်ငန်းစဉ်များ (PRA Tool)စမ်းစစ်ခြင်း

စဉ်	အကြောင်းအရာ	ရက်စွဲ	ဦးတည်အုပ်စု	တက်ရောက်သူ			အဓိက ဆွေးနွေးချက်များ
				ကျား	မ	ပေါင်း	
၁	လူမှုစီးပွားအဆင့်သတ်မှတ်ခြင်း (Wealth Ranking)	၂၇-၉-၂၀၁၉	ချမ်းသာ၊ အလယ်၊ နွမ်းပါး၊ အနွမ်းပါး၊ ဂီးဆုံး	၆	၆	၁၂	ကျေးရွာလူမှုစီးပွား၊ အုပ်စုများ ခွဲခြားသတ်မှတ်နိုင်ရေးအတွက် အခြေခံစံနှုန်းများ သတ်မှတ်ခြင်း
၂	ရာသီခွင်ပြပြက္ခဒိန် (Seasonal Calendar)	၂၇-၉-၂၀၁၉	စေတနာ့ဝန်ထမ်း၊ ကျေးရွာလူထု	၆	၆	၁၂	ရာသီဥတု၊ စိုက်ပျိုးသီးနှံများ၊ နေ့စားလုပ်ငန်းများ၊ မွေးမြူရေးလုပ်ငန်းများ၊ အစားအစာရရှိမှုများနှင့် ပွဲတော်များ
၃	ကျေးရွာလူမှုရေးရုံးပြနှင့် သယံဇာတပြမြေပုံ (Social map/ Resource map)	၂၇-၉-၂၀၁၉	စေတနာ့ဝန်ထမ်း၊ ကျေးရွာလူထု	၆	၆	၁၂	အိမ်များ၊ အခြေခံအဆောက်အအုံများ၊ လမ်းပန်းဆက်သွယ်ရေး၊ လယ်ယာမြေများ၊ မြစ်ချောင်းများ
၄	အဖွဲ့အစည်းချိတ်ဆက်မှု (Venn Diagram)	၂၇-၉-၂၀၁၉	ကျေးရွာလူထု ရပ်မိရပ်ဖ	၆	၆	၁၂	ကျေးရွာတွင်းရှိ အဖွဲ့အစည်းများ မည်သို့သောလုပ်ငန်းများ အတွက် မည်သည့်အဖွဲ့များ ချိတ်ဆက်လုပ်ကိုင်မှု
၅	ပင့်ကူအိမ်ကွန်ယက် (Spider Web)	၂၇-၉-၂၀၁၉	အမျိုးသား/ အမျိုးသမီး	၆	၆	၁၂	အမျိုးသားနှင့် အမျိုးသမီးများ တန်းတူအခွင့်အရေး ရရှိမှုနှင့် မရရှိသည့် အကြောင်းအရင်းများ
၆	အမျိုးသား/ အမျိုးသမီး သုံးစွဲမှုနှင့် ထိန်းချုပ်မှုပြဇယား	၂၇-၉-၂၀၁၉	ရပ်မိရပ်ဖ၊ လူငယ်အုပ်စု (အမျိုးသား/ အမျိုးသမီး) ပေါင်း	၈	၇	၁၅	အမျိုးသား/ အမျိုးသမီးတို့၏ အရင်းအမြစ်အပေါ် မည်သူက ပို၍ အသုံးပြုနေကြသည်ကို ဖော်ထုတ်ခြင်း။

လူမှုပူးပေါင်းပါဝင်မှုဆန်းစစ်ချက်ရလဒ်

ဖက်ရှူးကျေးရွာသည် အသက်မွေးဝမ်းကျောင်းအဖြစ် လယ်ယာစိုက်ပျိုးရေးကို အဓိကထားပြီး မိုးကောင်းရေသောက်ဖြစ်သောကြောင့် ခြံလုပ်ငန်းများကို လုပ်သူများပြားပါသည်။ ကျေးရွာဖွံ့ဖြိုးရေးလုပ်ငန်းများတွင် အမျိုးသားနှင့် အမျိုးသမီး ပူးပေါင်းဆောင်ရွက်လုပ်ကိုင်ကြ သော်လည်း ဆုံးဖြတ်ချက်ချရာတွင် အမျိုးသားများကသာ ဆုံးဖြတ်ချက်ချသည်ကို တွေ့ရှိရပါ သည်။ ဤသို့ဖြစ်ခြင်းမှာ အမျိုးသားများက အမျိုးသမီးကို ဆုံးဖြတ်ခွင့်ပေးသော်လည်း အမျိုးသမီး များအနေဖြင့် မိမိကိုယ်ကို ယုံကြည်မှုအားနည်း နေသေးသည်ကို တွေ့ရှိရပါသည်။ ဦးဆောင်နိုင်မှု အပိုင်းတွင်လည်း အမျိုးသမီးများအနေဖြင့် အားနည်းမှုများရှိနေသည်ကိုတွေ့ရှိရပါသည်။ သို့ပါသောကြောင့် အမျိုးသမီးများအနေဖြင့် ကိုယ့်ကိုကို ယုံကြည်မှုများရှိလာစေရန် ဆောင်ရွက် သွားရမည်ဟု ဆွေးနွေးခဲ့ပါသည်။ ဝင်ငွေအနေဖြင့် အမျိုးသားများက အမျိုးသမီးများထက် ပို၍ရရှိ ပါသည်။ အလုပ်အကိုင် အခွင့်အလမ်းအနေဖြင့် အမျိုးသားနှင့်အမျိုးသမီးတန်းတူအခွင့်အရေး နီးပါးရှိသည်ကို တွေ့ရှိရပါသည်။ အရင်းအမြစ်အများစုကို သုံးစွဲရာတွင် တန်းတူ အခွင့်အရေးရရှိ သော်လည်း ထိန်းချုပ်မှုအပိုင်းတွင် အမျိုးသားများက ပို၍ဆောင်ရွက်ကြသည်။ ကျေးရွာရှိ လူထုဗဟိုပြုကော်မတီတွင် အမျိုးသား အမျိုးသမီး ပါဝင်ဖွဲ့စည်းထားသဖြင့် ကျား/မတန်းတူ အခွင့်အရေးအတွက် အစပြုထားမှုရှိပါသည်။ ဖက်ရှူးကျေးရွာအနေဖြင့် စီမံကိန်းပထမနှစ်တွင် ရွာတွင်းလမ်းပြုပြင်ခြင်းလုပ်ငန်း၊ စီမံကိန်းဒုတိယနှစ်တွင် ရေပေးဝေရေးလုပ်ငန်းကို ဆောင်ရွက်ခဲ့ပါသည်။ စီမံကိန်းတတိယနှစ် စက်ဝန်းတွင် ရွာတွင်းလမ်းပြုပြင်ရန် လျာထားပါသည်။

၆။ ကျေးရွာဖွံ့ဖြိုးရေးအစီအစဉ်အတွက် အသုံးပြုခဲ့သော PRA tools များနှင့် တစ်ခုချင်းစီ အတွက် သုံးသပ်ချက်များ

(က)ကျေးရွာ၏ လူမှုစီးပွားအဆင့် သတ်မှတ်ခြင်း။ (Wealth Ranking)

စဉ်	အဆင့် သတ်မှတ်ချက်	ပိုင်ဆိုင်မှုသတ်မှတ်ချက်	အိမ်ထောင်စု အရေအတွက်	ရာခိုင်နှုန်း (%)
၁။	ချမ်းသာ	မြေယာ(၁၅)ဧကကျော်၊ လယ်ထွန်စက်၊ လှည်းနွားတောင်တင်း၊ ဆိုင်ကယ်ကောင်း၊ ထော်လာဂျီ	၁၀	၈
၂။	အလယ်အလတ်	မြေ(၅)ဧက၊ လှည်း၊ နွား၊ ဆိုင်ကယ်၊ တစ်နိုင်တစ်ပိုင်မွေးမြူရေး	၂၀	၁၉
၃။	ဆင်းရဲ	ဆိုင်ကယ်၊ မွေးမြူရေးအနည်းငယ်၊ မြေယာအနည်းငယ်၊ အလုပ်သမား	၅၀	၄၉
၄။	အလွန်ဆင်းရဲ	မိုခို၊ လက်လုပ်လက်စား	၂၃	၂၅
စုစုပေါင်း			၁၀၃	၁၀၀

ဆွေးနွေးဆန်းစစ်မှုရလဒ်

- ကျေးရွာတွင် စိုက်ပျိုးမြေ ပေါများသော်လည်း မွေးမြူရေးကိုသာ အဓိကထား လုပ်ကိုင်ကြသည်။
- ကျေးရွာတွင် ဆင်းရဲအဆင့်နှင့် အလွန်ဆင်းရဲအဆင့်တွင် အိမ်ထောင်စု ပိုများသည်။
- ကျေးရွာတွင် ချမ်းသာ(၁၀)ဦး၊အလယ်အလတ်(၂၀)ဦး၊ဆင်းရဲ(၅၀)ဦး၊အလွန်ဆင်းရဲ (၂၃)ဦးရှိပါသည်။
- ဆင်းရဲအဆင့်နှင့်အလွန်ဆင်းရဲအဆင့်တွင် အိမ်ထောင်စုများရခြင်းမှာ အလုပ်အကိုင် အခွင့်အလမ်းနည်းပါးခြင်းကြောင့်ဖြစ်ပါသည်။
- ဆင်းရဲသူများကို စီမံကိန်းတွင် ပါဝင်လာစေရန် အစည်းအဝေးတက်စေခြင်း၊စီမံကိန်း လုပ်ငန်းတွင်အလုပ်အကိုင်ပေးခြင်းဖြင့် စည်းရုံးရန်လိုအပ်ပါသည်။
- အခြေခံလုပ်သားများ ပါဝင်ရန်လိုအပ်သော အခြေခံအဆောက်အအုံများကို တည်ဆောက်ခြင်းဖြင့် ဆင်းရဲမှုများအား လျော့ချသင့်ပါသည်။

ရာသီခွင်ပြ ပြက္ခဒိန်နှင့် သုံးသပ်ခြင်း

- ရာသီခွင်ပြ ပြက္ခဒိန်တွင် ရာသီဥတု၊ စိုက်ပျိုးရေး၊ ဝင်ငွေရရှိမှု၊ သောက်သုံးရေရရှိမှု၊ ကျန်းမာရေး၊ အစားအစာဖူလုံမှု၊ ရာသီပွဲတော်နှင့် သဘာဝဘေးအန္တရာယ်တို့အား ဦးစားပေးထည့်သွင်းရေးဆွဲထားပါသည်။
- ရွာ၏အဓိက စီးပွားရေးလုပ်ငန်းမှာ လယ်ယာစိုက်ပျိုးရေးနှင့် မွေးမြူရေးလုပ်ငန်း လုပ်ကိုင်သူများနှင့် ကိုင်လုပ်ငန်းဆောင်ရွက်သူများလည်းရှိပါသည်။
- စိုက်ပျိုးရေးတွင် စပါး၊ နှမ်း၊ ပဲစဉ်းငုံနှင့် ပြောင်းတို့အား အဓိကထားစိုက်ပျိုးပါသည်။
- ဝင်ငွေ ရရှိဆုံးလုပ်ငန်းမှာ မွေးမြူရေးဖြစ်သည်။
- တန်ဆောင်မုန်း၊ နတ်တော်လ တို့သည် ဝင်ငွေအရရှိဆုံးလဖြစ်သည်။
- သောက်သုံးရေအတွက် ဖူလုံမှုရှိသော်လည်း သောက်ရေအတွက် ယမ်းနှင့် ထုံးဓါတ်ပါဝင်မှု များရှိပါသည်။
- သဘာဝဘေးအန္တရာယ်ကျမှု မရှိပေ။

ကျေးရွာလူမှုရေးအရင်းအမြစ်ပြု မြေပုံ သုံးသပ်ချက်

- အသက်မွေးဝမ်းကြောင်းအတွက် စိုက်ပျိုးရေး၊ မွေးမြူရေးကို အဓိကထားလုပ်ကိုင်ကြသည်။
- ယခင်(၅)နှစ်နှင့်ယှဉ်လျှင် လမ်းပမ်းဆက်သွယ်ရေးကောင်းမွန်းလာသော်လည်း ရာသီဥတုမမှန်ခြင်း၊ သီးနှံစိုက်ပျိုးမှုနည်းခြင်း၊ သီးနှံဈေးမကောင်းခြင်းများ ကြုံတွေ့ရပါသည်။ ထို့ကြောင့် ရွာ၏ အဓိကစီးပွားရေးမှာ မွေးမြူရေးပင်ဖြစ်သည်။
- ကျေးရွာတွင် သီးခြားနေ အဖွဲ့အစည်းမရှိပါ။
- စီမံကိန်းပထမနှစ်တွင် ရွာတွင်းလမ်းပြုပြင်ခြင်းလုပ်ငန်း၊
- ဒုတိယနှစ်စက်ဝန်းတွင် ရေပေးဝေရေးလုပ်ငန်းဆောင်ရွက်ခဲ့ပါသည်။
- တတိယနှစ်စက်ဝန်းတွင် ကျေးရွာခန်းမဆောင်လုပ်ငန်းအား ဆောင်ရွက်ထားပါသည်။
- ကျေးရွာတွင် မူလတန်းကျောင်းရှိပါသည်။

ဆွေးနွေးဆန်းစစ်မှုရလဒ်

- ကျေးရွာဖွံ့ဖြိုးရေးအတွက် ကျေးရွာတွင်း အဖွဲ့အစည်း(၉)ဖွဲ့ရှိပါသည်။
- ကျေးရွာ၏ သာရေး၊နာရေး ကိစ္စရပ်များကို အမျိုးသား၊သမီးတန်တူ အတူတကွ ပူးပေါင်း ဆောင်ရွက်ကြပါသည်။
- ကျေးရွာတွင်းရှိ လူထုဗဟိုပြုစီမံကိန်းအထောက်အကူပြုအဖွဲ့တွင် ကျား/မ အချိုးတူ ဖွဲ့စည်းထားပါသည်။
- ကျေးရွာတွင်းရှိ အဖွဲ့များတွင် လူထုဗဟိုပြုစီမံကိန်းနှင့် မြစိမ်းရောင်ကော်မတီတို့သည် အကျိုးပြုမှု အများဆုံးဖြစ်သည်။
- ၎င်းအဖွဲ့အစည်းတို့သည် မြို့နယ်သက်ဆိုင်ရာရုံးဌာနတို့နှင့် ဆက်သွယ်လုပ် ဆောင်ကြပါသည်။
- ကျေးရွာအတွက်အဖွဲ့အစည်းများ ထပ်မံဖွဲ့စည်းရန် မလိုအပ်တော့ဘဲ လက်ရှိအဖွဲ့အစည်းများ အသက်ဝင်လှုပ်ရှားကြရန်လိုအပ်သည်။

(c)ပင်ကူအိမ်သုံးသပ်ချက်

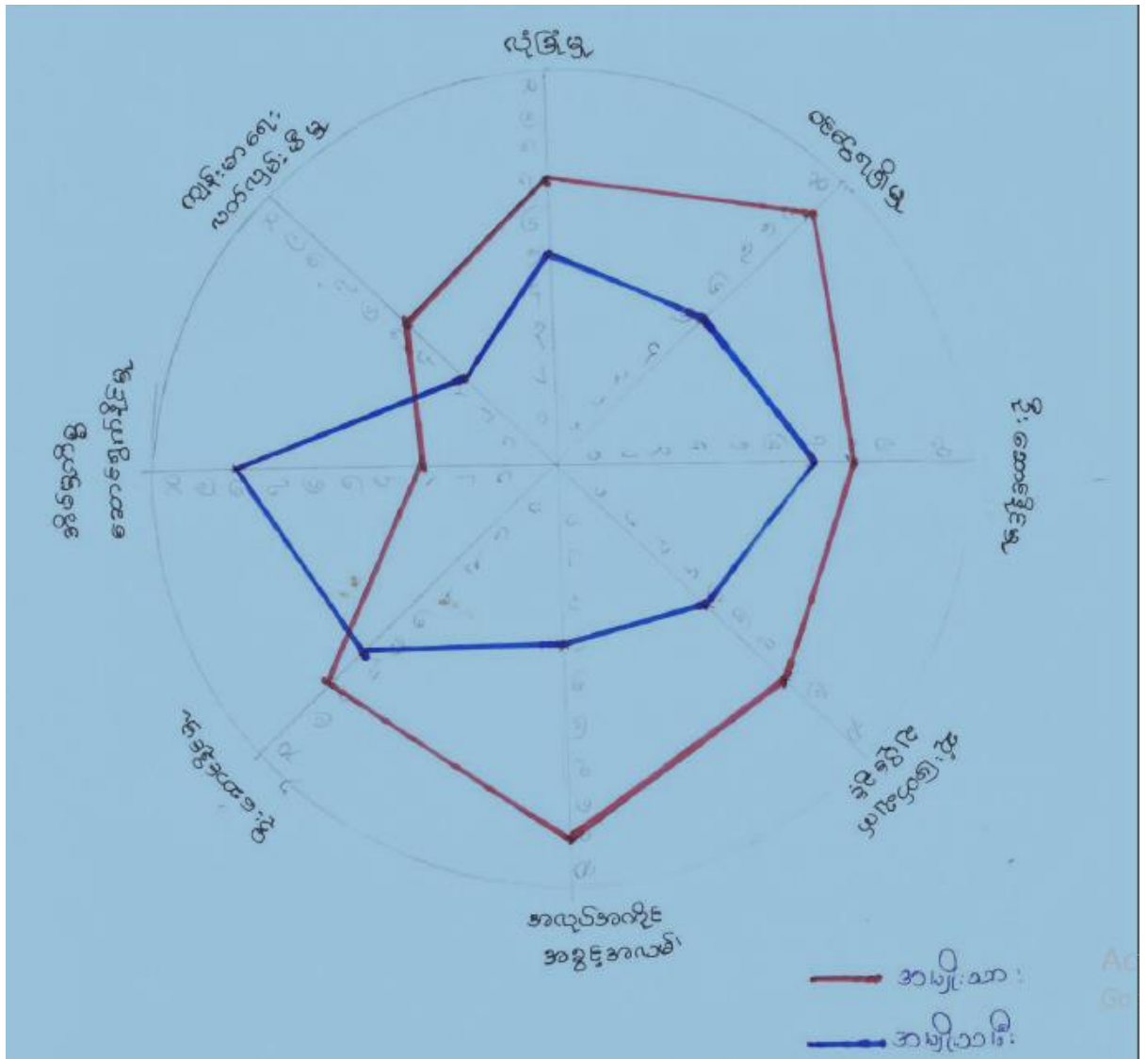



အမျိုးသား အမျိုးသမီး ပင့်ကူအိမ် သုံးသပ်ခြင်း



- လုပ်ငန်းအများအပြားတွင် အမျိုးသားများ ပါဝင်မှု/ဦးဆောင်မှုများနေပါသည်။
- အိမ်မှုကိစ္စများတွင် အမျိုးသမီးများ၏ တာဝန်ယူမှု များနေသည်။ အခြားသော ကိစ္စများတွင် ပါဝင်မှု အားနည်းနေပါသည်။
- ဘဝလုံခြုံမှု၊ အိမ်မှုကိစ္စဆောင်ရွက်မှု၊ ဦးဆောင်မှုနှင့် ဆုံးဖြတ်ချက်ချပိုင်ခွင့်တို့တွင် အမျိုးသား အမျိုးသမီး အဓိက ကွာဟနေပါသည်။
- ၎င်းကွာဟမှုအားကို ပြေလည်စေရန် အမျိုးသားများနှင့် အမျိုးသမီးများ ကိုယ်တိုင်ညှိနှိုင်း ဆောင်ရွက်ကြရန်လိုအပ်ပါသည်။
- မျိုးသမီးများသည် ကိုယ်တိုင် ဗဟုသုတများရှာဖွေခြင်း၊ အမျိုးသားများကလည်း လက်တွဲ ခေါ်ဆောင်ခြင်းဖြင့် ကျား/မတန်းတူအခွင့်အရေးဖြစ်စေရန်ဆောင်ရွက်သင့်ပါသည်။
- လူထုဗဟိုပြုစီနံကိန်းကော်မတီတွင် အမျိုးသမီးအား လုပ်ငန်းခွင်အတွင်း ပါဝင်လာစေရန် အလေ့အထတစ်ခုကို ဆောင်ရွက်နိုင်ခဲ့သော်လည်း အားနည်းလျက်ရှိပါသည်။

(၈)သုံးစွဲမှုနှင့် ထိန်းချုပ်မှုပြဇယား

အမျိုးသား၊ အမျိုးသမီးသုံးစွဲမှုပြဇယား

အမျိုးသား 	အမျိုးသမီး 	အမျိုးသား+ အမျိုးသမီး 
လယ်ယာမြေ လှည်း နွား ဆိုင်ကယ် ဆိတ် ထော်လာဂျီ ရေစင်	အိမ်သုံးပစ္စည်း အပ်ချုပ်စက် လက်ဝတ်ရတနာ	ရေ လမ်း စာသင်ကျောင်း ဘုန်းကြီးကျောင်း ဓမ္မာရုံ ရေတွင်းဇရပ်

အမျိုးသား၊ အမျိုးသမီးထိန်းချုပ်မှုပြဇယား

အမျိုးသား 	အမျိုးသမီး 	အမျိုးသား+ အမျိုးသမီး 
လယ်ယာမြေ လှည်း နွား ဆိုင်ကယ် ဆိတ် ထော်လာဂျီ ရေစင် ရေ စာသင်ကျောင်း ဓမ္မာရုံ အပ်ချုပ်စက်	အိမ်သုံးပစ္စည်း လက်ဝတ်ရတနာ	ရေစင် လမ်း

သုံးစွဲမှုနှင့် ထိန်းချုပ်မှု ဇယား နှင့် သုံးသပ်ချက်

- အရင်းအမြစ်သုံးစွဲမှုတွင် ကွာခြားချက်မများလှပေ။
- အမျိုးသမီးများအနေဖြင့် လက်ဝတ်ရတနာများနှင့် မီးဖိုချောင်သုံးပစ္စည်းများအား အများဆုံးအသုံးပြုကြပါသည်။
- ထိန်းချုပ်မှုတွင် အမျိုးသားများပ ပိုမိုများပြားနေပါသည်။
- အမျိုးသမီးများအနေဖြင့် မိမိကိုယ်မိမိ နောက်မှ ကူညီပံ့ပိုးသူဟူ၍ သတ်မှတ်ကာ အမျိုးသားများအား ဦးစားပေးလွန်းနေပါသည်။
- ထို့အပြင် အမျိုးသမီးများမှာ များသောအားဖြင့် အိမ်မှုကိစ္စများဖြင့်သာ အချိန်ကုန်နေသဖြင့် ရွာရေရပ်ရေးတွင် ဦးဆောင်မှုတွင် အချိန်ပေးမှုအားနည်းလျက်ရှိပါသည်။
- ကျ/မတန်းတူ လက်တွဲနိုင်ရေးအတွက် အမျိုးသားများအနေဖြင့် ပုံမှန်လုပ်ငန်းစဉ်ဖြစ်သော ရှေ့မှသွားလာလှုပ်ရှားမှုများအား လျော့ချ၍ အမျိုးသမီးများအနေဖြင့်လည်း စိတ်ပိုင်ဆိုင်ရာပြောင်းလဲရန်လိုအပ်ပါသည်။

၇။ ကော်မတီဝင်များ ရွေးချယ်ခြင်းနှင့် ကျေးရွာဖွံ့ဖြိုးရေးအစီအစဉ်ဆောင်ရွက်မှု မှတ်တမ်း ဓါတ်ပုံများ



၈။ ကျေးရွာစီမံခန့်ခွဲမှုကော်မတီဖွဲ့စည်းပုံ

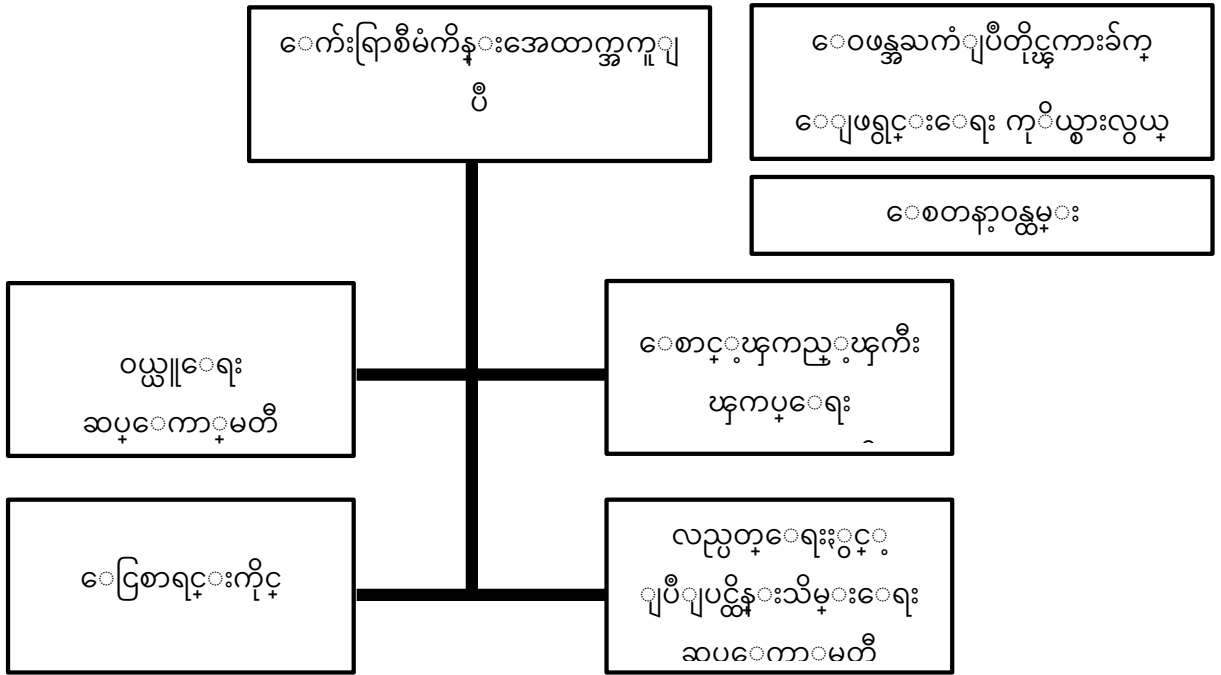

မှတ်ချက်။ ကျေးရွာစီမံခန့်ခွဲမှုကော်မတီအဖွဲ့ (စီ/ထောက်အကူ) နှင့် ငွေစာရင်းကိုင်သည် အုပ်စုစီမံခန့်ခွဲမှုကော်မတီနှင့် ဘဏ္ဍာရေးဆရာကော်မတီတို့ကို ထပ်မံဖွဲ့စည်းရမည်။

ကျေးရွာဝေဖန်အကြံပြုတိုင်ကြားချက်ဖြေရှင်းရေးကိုယ်စားလှယ်များ စုပေါင်း၍ အုပ်စုအဆင့် ဝေဖန်အကြံပြုတိုင်ကြားချက်ဖြေရှင်းရေးအဖွဲ့ ဖွဲ့စည်းရမည်။

၉။ ဖက်ရှူးကျေးရွာကော်မတီဝင်များစာရင်း

စဉ်	အမည်	တာဝန်
၁	ဦးဝင်းဆောင်	စီထောက်ဥက္ကဋ္ဌ
၂	ဒေါ်ဇင်သီတာ	စီထောက်ဥက္ကဋ္ဌ
၃	ဒေါ်တင်မာဌေး	ငွေစာရင်းကိုင်
၄	ဦးသိန်းတိုး	ဝယ်ယူရေးဥက္ကဋ္ဌ
၅	ဦးသိန်းနိုင်ထွန်း	မှတ်တမ်းထိန်း
၆	ဒေါ်တင်မာဝင်း	အဖွဲ့ဝင်
၇	ဦးထွန်းငြိမ်း	လည်ပတ်ထိန်းသိမ်းရေး /ဥက္ကဋ္ဌ
၈	ဒေါ်တင်တင်ထွေး	လည်ပတ်ထိန်းသိမ်းရေး အဖွဲ့ဝင်
၉	ဦးသံခဲ	စောင့်ကြည့်ကြီးကြပ်ရေး /ဥက္ကဋ္ဌ
၁၀	ဒေါ်သန်းဝင်း	စောင့်ကြည့်ကြီးကြပ်ရေး အဖွဲ့ဝင်
၁၁	ဦးလှထွန်းရွှေ	ဝေဖန်အကြံပြုတိုင်ကြား ဖြေရှင်းရေး
၁၂	ဒေါ်တင်ရွှေ	ဝေဖန်အကြံပြုတိုင်ကြား ဖြေရှင်းရေး
၁၃	ဦးဝင်းစိုး	စေတနာ့ဝန်ထမ်း
၁၄	ဒေါ်မေသစ္စာ	စေတနာ့ဝန်ထမ်း

၁၀။ ကျေးရွာအချက်အလက် (ပုံစံ -၁)

ပထမနှစ်စက်ဝန်း

ပုံစံ - ၈ - ၁ ကျေးရွာအခြေခံအချက်အလက်များ (Form PC 1)

လမ်းညွှန်မှုကော်မရှာတစ်ရွာသို့ ပထမဆုံးမိတ်ဆက်ခရီး သွားရောက်သောအခါ လူထုစည်းရုံးရေးမှူးသည် ကျေးရွာ ခေါင်းဆောင်များအား ကျေးရွာအချက်အလက်များကို မေတ္တာရပ်ခံ၍ တောင်းခံရသည်။ ဤအချက်အလက်များကို စီမံကိန်း မိတ်ဆက်အစည်းဝေးမတိုင်မီတောင်းခံရမည်။ စီမံကိန်းမိတ်ဆက်အစည်းဝေးတွင် လူထုစည်းရုံးရေးမှူးသည် ဤအချက်အလက် များအား စစ်ဆေးပြီး မှန်ကန်အောင်ပြုလုပ်ရမည်။ ပြီးနောက်တွင် လူထုစည်းရုံးရေးမှူးမှ သတင်းအချက်အလက်ထံသို့ Tablets မှ တဆင့် ဖြည့်သွင်းရမည်။

ကျေးရွာခေါင်းဆောင် အမည်	ကျေးရွာခေါင်းဆောင်၏ ဖုန်းနံပါတ်	လူထုစည်းရုံးရေးမှူး၏ အမည်
ပြည်နယ်/တိုင်းဒေသကြီး	မြို့နယ်	ကျေးရွာအုပ်စု
		ကျေးရွာ ယက်ခူး

က။ လူဦးရေ

လူမျိုးစု	အိမ်ထောင်စုအရေအတွက်	ကိုးကွယ်သည့်ဘာသာ	အိမ်ထောင်စုအရေအတွက်
လူမျိုးစု (၁) -----	103	ဘာသာ (၁) -----	103
လူမျိုးစု (၂) -----		ဘာသာ (၂) -----	
လူမျိုးစု (၃) -----		ဘာသာ (၃) -----	
လူမျိုးစုရော ----- အခြား		ဘာသာရော -----	
	အရေအတွက်		
မသန်စွမ်းသူများ	၅		
သက်ကြီးရွယ်အိုများ (၆၅ နှစ် နှင့် အထက်)	၂၀		
စစ်ဘေးရှောင်			

	အမျိုးသား (အရေအတွက်)	အမျိုးသမီး (အရေအတွက်)
လူဦးရေ		
လူမျိုးစု (၁) -----	၂၇၁	၃၀၄
လူမျိုးစု (၂) -----		
လူမျိုးစု (၃) -----		
အခြား		
အိမ်ထောင်ဦးစီး	၃၈	၄၄

(ခ) အခြေခံအဆောက်အအုံ အသုံးအဆောင်များ

စာသင်ကျောင်း	အမှတ် ခြံစံပါ	ကျန်းမာရေး	အမှတ် ခြံစံပါ	ဘာသာရေး အဆောက် အအုံများ	အမှတ် ခြံစံပါ

အထက်တန်းကျောင်း	<input type="checkbox"/>	ဆေးရုံ	<input type="checkbox"/>	စေတီ	<input checked="" type="checkbox"/>
အလယ်တန်းကျောင်း	<input type="checkbox"/>	ကျွန်းမာရေးဌာန	<input type="checkbox"/>	ဘုန်းကြီးကျောင်း	<input checked="" type="checkbox"/>
မူလတန်းကျောင်း	<input checked="" type="checkbox"/>	ကျွန်းမာရေးဌာနခွဲ	<input type="checkbox"/>	ဟိန္ဒူဘုရားကျောင်း	<input type="checkbox"/>
မူကြိုကျောင်း	<input type="checkbox"/>	ဆေးပေးခန်း	<input type="checkbox"/>	ခရစ်ယာန်ကျောင်း	<input type="checkbox"/>
အခြား	<input type="checkbox"/>	အခြား	<input type="checkbox"/>	ဗလီ	<input type="checkbox"/>
မှတ်ချက်		မှတ်ချက်		မှတ်ချက်	

(ဂ) ကျွမ်းကျင်သူများမှတ်တမ်း (ကျေးရွာတွင်နေထိုင်သော သို့မဟုတ် တခြားရွာမှလာရောက်သော ကျွမ်းကျင်သူများ)

	(၁) စာသင်ကျောင်း		(၂) ကျန်းမာရေး			(၃) လက်မှုပညာရှင်		
	ရွာတွင်နေထိုင်သူ	အခြားရွာမှလာသူ		ရွာတွင်နေထိုင်သူ	အခြားရွာမှလာသူ		ရွာတွင်နေထိုင်သူ	အခြားရွာမှလာသူ
မူလတန်းပြဆရာ/မ	<input checked="" type="checkbox"/>	<input checked="" type="checkbox"/>	ဆရာဝန်	<input type="checkbox"/>	<input checked="" type="checkbox"/>	လက်သမား	<input checked="" type="checkbox"/>	<input checked="" type="checkbox"/>
အထက်တန်းပြဆရာ/မ	<input type="checkbox"/>	<input type="checkbox"/>	လက်ထောက်ကျန်းမာရေးမှူး	<input type="checkbox"/>	<input type="checkbox"/>	မန်းရုံ	<input checked="" type="checkbox"/>	<input checked="" type="checkbox"/>
အလယ်တန်းပြဆရာ/မ	<input type="checkbox"/>	<input type="checkbox"/>	အမျိုးသမီးကျန်းမာရေးဆရာမ	<input type="checkbox"/>	<input type="checkbox"/>	လျှပ်စစ်ကျွမ်းကျင်ပညာရှင်	<input type="checkbox"/>	<input type="checkbox"/>
မူကြိုဆရာ/မ	<input type="checkbox"/>	<input type="checkbox"/>	သားဖွားဆရာမ	<input type="checkbox"/>	<input checked="" type="checkbox"/>	ရေပိုက်သူလုပ်သူ	<input checked="" type="checkbox"/>	<input type="checkbox"/>
အခြား	<input type="checkbox"/>	<input type="checkbox"/>	ပြည်သူ့ကျန်းမာရေးလုပ်သား	<input type="checkbox"/>	<input type="checkbox"/>	စက်ပြင်ဆရာ	<input checked="" type="checkbox"/>	<input type="checkbox"/>
မှတ်ချက်			မှတ်ချက်			မှတ်ချက်		

(ဃ) ကျေးရွာသို့ ရောက်ရှိနိုင်သည့် လမ်းအခြေအနေ / ကျေးရွာတစ်ရွာသည် ၎င်း၏ ကျေးရွာအုပ်စုနှင့် ဆက်သွယ်ထားသော လမ်းအခြေအနေ (အောက်ပါတို့ကိုပိုင်းပါ)

ကျောက်ကြမ်းလမ်း ကတ္တရာလမ်း ကွန်ကရစ်လမ်း မော်တော်ဆိုင်ကယ်လမ်း
ကျောက်ခင်းလမ်း ခြေသားလမ်း လူသွားလမ်း အခြား _____

(င) ကျေးရွာဖွံ့ဖြိုးမှုစီမံချက်

(၁) လူထုပတ်ဝန်းကျင်ထိခိုက်မှုမရှိစေရန် ဤကျေးရွာတွင်ကျေးရွာဖွံ့ဖြိုးမှု စီမံချက်ရှိခဲ့ပါသလား? ပိုင်းပါ
ရှိပါသည်/မရှိပါ/မသိပါ

(၂) ရှိခဲ့ပါလျှင် ဤစီမံချက်ကို မည်သည့် ခုနှစ်တွင်ပြင်ဆင်ခဲ့ပါသနည်း? နှစ်-----/မသိပါ

(၃) ဤစီမံချက်ကို မြို့နယ်မှအတည်ပြုခဲ့ပါသလား? ပြုခဲ့ပါသည်/မပြုခဲ့ပါ /မသိပါ

(စ) ခရီးအကွာအဝေး

(၁) ဤကျေးရွာ၏ဗဟိုမှ ၎င်းကျေးရွာအုပ်စု၏ဗဟိုအထိ ခရီးမိုင်မည်မျှကွာဝေးသနည်း? မိုင်-----/မသိပါ

(၂) ဤကျေးရွာမှ ၎င်းကျေးရွာအုပ်စုဗဟိုအထိ သွားလာရာတွင်ကြာမြင့်သည့်အချိန်။

ခြောက်သွေ့ ရာသီတွင်ကြာချိန်----- 20 မိနစ် ----- ထော်လာဂျီ/မော်တော်ဆိုင်ကယ်/ခြေလျင်/လား/မော်တော်ဘုတ်/အခြား -----

မိုးရာသီတွင်ကြာချိန် ----- ၁၅ မြို့နယ် ----- ထော်လက်/မော်တော်ဆိုင်ကယ်/ခြေလျင်/လား/မော်တော်ဘုတ်/
အခြား -----

(ဆ) ပတ်ဝန်းကျင်ဆိုင်ရာ သဘာဝဘေးအန္တရာယ်
ဤကျေးရွာတွင် ရေကြီးခြင်းကဲ့သို့ သဘာဝဘေးအန္တရာယ်ကျရောက်ဖူးခြင်း ရှိပါသလား။
 မရှိပါ ရှိပါသည် ရှိလျှင်ဖော်ပြပါ -----

(ဇ) ကျေးရွာတွင် ဖွဲ့စည်းထားသော အဖွဲ့အစည်းများ
လူထုပဟိုပြုစီမံကိန်းမတိုင်မီ ဤကျေးရွာတွင် ကျေးရွာဖွံ့ဖြိုးရေးအတွက် အစိုးရ (သို့) ရွာသားများကိုယ်တိုင်(သို့) စီမံကိန်းတစ်ခုခုမှ
ဖွဲ့စည်းထားသည့် အဖွဲ့အစည်းများရှိပါသလား။

(၁) ----- ၁၁၁ -----
(၂) -----

(ဈ) အထွေထွေအုပ်ချုပ်ရေး ဦးစီးဌာန (GAD) မှ မှတ်တမ်းတင်ထားခြင်း
ဤကျေးရွာသည် အထွေထွေအုပ်ချုပ်ရေး ဦးစီးဌာန (GAD) မှ မှတ်တမ်းတင်ထားမှု ရှိပါသလား။
 မရှိပါ ရှိပါသည်

ကျေးရွာခေါင်းဆောင်	အမည်	
	လက်မှတ်	နေ့စွဲ
လူထုစည်းရုံးရေးမှူး	အမည်	
	လက်မှတ်	နေ့စွဲ

ဒုတိယနှစ်စက်ဝန်း

ပုံစံ - ၈ - ၁ ကျေးရွာအခြေခံအချက်အလက်များ (Form PC 1)

လမ်းညွှန်ချက်။ ကျေးရွာတစ်ရွာသို့ ပထမဆုံးမိတ်ဆက်ခရီး သွားရောက်သောအခါ လူထုစည်းရုံးရေးမှူးသည် ကျေးရွာ ခေါင်းဆောင်များအား ကျေးရွာအချက်အလက်များကို မေတ္တာရပ်ခံ၍ တောင်းခံရသည်။ ဤအချက်အလက်များကို စီမံကိန်း မိတ်ဆက်အစည်းဝေးမတိုင်မီတောင်းခံရမည်။ စီမံကိန်းမိတ်ဆက်အစည်းဝေးတွင် လူထုစည်းရုံးရေးမှူးသည် ဤအချက်အလက် များအား စစ်ဆေးပြီး မှန်ကန်အောင်ပြုလုပ်ရမည်။ ပြီးနောက်တွင် လူထုစည်းရုံးရေးမှူးမှ သတင်းအချက်အလက်ထံသို့ Tablets မှ တဆင့် ဖြည့်သွင်းရမည်။		
ကျေးရွာခေါင်းဆောင် အမည် ဦးအောင်	ကျေးရွာခေါင်းဆောင်၏ ဖုန်းနံပါတ် ၀၇၇၈၈၆၈၄၆၉၉	လူထုစည်းရုံးရေးမှူး၏ အမည် ဦးချစ်ဖြူစေ
ပြည်နယ်၊တိုင်းဒေသကြီး၊ မန္တလေး ၊ မြို့နယ် ရွာသိုလွင်	ကျေးရွာအုပ်စု စိန်မာရ်	ကျေးရွာ ယက်ရူး

လူမျိုးစု	အိမ်ထောင်စုအရေအတွက်	ကိုးကွယ်သည့်ဘာသာ	အိမ်ထောင်စုအရေအတွက်
လူမျိုးစု (၁) ဗမာ	103	ဘာသာ (၁) ဗုဒ္ဓ	103
လူမျိုးစု (၂) -----		ဘာသာ (၂) -----	
လူမျိုးစု (၃) -----		ဘာသာ (၃) -----	
လူမျိုးစုရော အခြား -----		ဘာသာရော -----	
	အရေအတွက်		
မသန်စွမ်းသူများ သက်ကြီးရွယ်အိုများ (၆၅ နှစ် နှင့် အထက်)	၇၀		
စစ်ဘေးရှောင်			

	အမျိုးသား (အရေအတွက်)	အမျိုးသမီး (အရေအတွက်)
လူဦးရေ		
လူမျိုးစု (၁) ဗမာ	၃၇၅	၃၁၀
လူမျိုးစု (၂) -----		
လူမျိုးစု (၃) -----		
အခြား		
အိမ်ထောင်ဦးစီး	၈၈	၇၅

(ခ) အခြေခံအဆောက်အအုံ အသုံးအဆောင်များ

စာသင်ကျောင်း	အမှတ် ခြံစံပါ	ကျန်းမာရေး	အမှတ် ခြံစံပါ	ဘာသာရေး အဆောက် အအုံများ	အမှတ် ခြံစံပါ

အထက်တန်းကျောင်း	<input type="checkbox"/>	ဆေးရုံ	<input type="checkbox"/>	စေတီ	<input checked="" type="checkbox"/>
အလယ်တန်းကျောင်း	<input type="checkbox"/>	ကျန်းမာရေးဌာန	<input type="checkbox"/>	ဘုန်းကြီးကျောင်း	<input checked="" type="checkbox"/>
မူလတန်းကျောင်း	<input checked="" type="checkbox"/>	ကျန်းမာရေးဌာနခွဲ	<input type="checkbox"/>	ဟိန္ဒူဘုရားကျောင်း	<input type="checkbox"/>
မူကြိုကျောင်း	<input type="checkbox"/>	ဆေးပေးခန်း	<input type="checkbox"/>	ခရစ်ယာန်ကျောင်း	<input type="checkbox"/>
အခြား	<input type="checkbox"/>	အခြား	<input type="checkbox"/>	ဗလီ	<input type="checkbox"/>
မုတ်ချက်		မုတ်ချက်		အခြား	<input type="checkbox"/>
				အခြား	<input type="checkbox"/>
မုတ်ချက်		မုတ်ချက်		မုတ်ချက်	

(ဂ) ကျွမ်းကျင်သူများမှတ်တမ်း (ကျေးရွာတွင်နေထိုင်သော သို့မဟုတ် တခြားရွာမှလာရောက်သော ကျွမ်းကျင်သူများ)

(ခ) စာသင်ကျောင်း			(၂) ကျန်းမာရေး			(၃) လက်မှုပညာရှင်		
	ရွာတွင်နေထိုင်သူ	အခြားရွာမှလာသူ		ရွာတွင်နေထိုင်သူ	အခြားရွာမှလာသူ		ရွာတွင်နေထိုင်သူ	အခြားရွာမှလာသူ
မူလတန်းပြဆရာ/မ	<input type="checkbox"/>	<input checked="" type="checkbox"/>	ဆရာဝန်	<input type="checkbox"/>	<input type="checkbox"/>	လက်သမား	<input checked="" type="checkbox"/>	<input checked="" type="checkbox"/>
အထက်တန်းပြဆရာ/မ	<input type="checkbox"/>	<input type="checkbox"/>	လက်ထောက်ကျန်းမာရေးမှူး	<input type="checkbox"/>	<input type="checkbox"/>	ပန်းရုံ	<input checked="" type="checkbox"/>	<input checked="" type="checkbox"/>
အလယ်တန်းပြဆရာ/မ	<input type="checkbox"/>	<input type="checkbox"/>	အမျိုးသမီးကျန်းမာရေးဆရာမ	<input type="checkbox"/>	<input type="checkbox"/>	လျှပ်စစ်ကျွမ်းကျင်ပီးသမား	<input type="checkbox"/>	<input type="checkbox"/>
မူကြိုဆရာ/မ	<input type="checkbox"/>	<input type="checkbox"/>	သားဖွားဆရာမ	<input type="checkbox"/>	<input checked="" type="checkbox"/>	ရေပိုက်သွယ်သူ	<input checked="" type="checkbox"/>	<input checked="" type="checkbox"/>
အခြား	<input type="checkbox"/>	<input type="checkbox"/>	ပြည်သူ့ကျန်းမာရေးလုပ်သား	<input type="checkbox"/>	<input type="checkbox"/>	စက်ပြင်ဆရာ	<input checked="" type="checkbox"/>	<input checked="" type="checkbox"/>
မုတ်ချက်			မုတ်ချက်			မုတ်ချက်		

(ဃ) ကျေးရွာသို့ ရောက်ရှိနိုင်သည့် လမ်းအခြေအနေ / ကျေးရွာတစ်ရွာသည် ၎င်း၏ ကျေးရွာအုပ်စုနှင့် ဆက်သွယ်ထားသော လမ်းအခြေအနေ (အောက်ပါတို့ကိုပိုင်းပါ)

ကျောက်ကြမ်းလမ်း ကတ္တရာလမ်း ကွန်ကရစ်လမ်း မော်တော်ဆိုင်ကယ်လမ်း
ကျောက်ခင်းလမ်း မြေသားလမ်း လူသွားလမ်း အခြား _____

(င) ကျေးရွာဖွံ့ဖြိုးမှုစီမံချက်

- (၁) လူထုပဟိုပြုစီမံကိန်းမစတင်မီ ဤကျေးရွာတွင်ကျေးရွာဖွံ့ဖြိုးမှု စီမံချက်ရှိခဲ့ပါသလား? ပိုင်းပါ
ရှိပါသည်/မရှိပါ/မသိပါ
- (၂) ရှိခဲ့ပါလျှင် ဤစီမံချက်ကို မည်သည့် ခုနှစ်တွင်ပြင်ဆင်ခဲ့ပါသနည်း? နှစ်-----/မသိပါ
- (၃) ဤစီမံချက်ကို မြို့နယ်မှအတည်ပြုခဲ့ပါသလား? ပြုခဲ့ပါသည်/မပြုခဲ့ပါ /မသိပါ

(စ) ခရီးအကွာအဝေး

- (၁) ဤကျေးရွာ၏ပဟိုမှ ၎င်းကျေးရွာအုပ်စု၏ပဟိုအထိ ခရီးပိုင်မည်မျှကွာဝေးသနည်း? မိုင်-----/မသိပါ
- (၂) ဤကျေးရွာမှ ၎င်းကျေးရွာအုပ်စုပဟိုအထိ သွားလာရာတွင်ကြာမြင့်သည့်အချိန်

ခြောက်သွေ့ရာသီတွင်ကြာချိန် ၀၀:၂၀:၀၀ - ထော်လာဂျီ/မော်တော်ဆိုင်ကယ်/ခြေလျင်/လား/မော်တော်ဘုတ်/
 အခြား-----

မိုးရာသီတွင်ကြာချိန် ၀၀:၂၀:၀၀ - ထော်လာဂျီ/မော်တော်ဆိုင်ကယ်/ခြေလျင်/လား/မော်တော်ဘုတ်/
 အခြား-----

(ဆ) ပတ်ဝန်းကျင်ဆိုင်ရာ သဘာဝဘေးအန္တရာယ်

ဤကျေးရွာတွင် ရေကြီးခြင်းကဲ့သို့ သဘာဝဘေးအန္တရာယ်ကျရောက်ဖူးခြင်း ရှိပါသလား။

မရှိပါ ရှိပါသည် ရှိလျှင်ဖော်ပြပါ -----

(ဇ) ကျေးရွာတွင် ဖွဲ့စည်းထားသော အဖွဲ့အစည်းများ

လူထုဗဟိုပြုစီမံကိန်းမတိုင်မီ ဤကျေးရွာတွင် ကျေးရွာဖွံ့ဖြိုးရေးအတွက် အစိုးရ (သို့) ရွာသားများကိုယ်တိုင်(သို့) စီမံကိန်းတစ်ခုခုမှ ဖွဲ့စည်းထားသည့် အဖွဲ့အစည်းများရှိပါသလား။

(၁) -----

(၂) -----

(ဈ) အထွေထွေအုပ်ချုပ်ရေး ဦးစီးဌာန (GAD) မှ မှတ်တမ်းတင်ထားခြင်း

ဤကျေးရွာသည် အထွေထွေအုပ်ချုပ်ရေး ဦးစီးဌာန (GAD) မှ မှတ်တမ်းတင်ထားမှု ရှိပါသလား။

မရှိပါ ရှိပါသည်

ကျေးရွာခေါင်းဆောင်

အမည်

လက်မှတ်

နေ့စွဲ

လူထုစည်းရုံးရေးမှူး

အမည်

လက်မှတ်

နေ့စွဲ

လူနံပါတ်			
လူနံပါတ် (၁) - ဗမာ	၂၇၅	၃၁၀	၅၈၅
လူနံပါတ် (၂) -----			
လူနံပါတ် (၃) -----			"
အခြား			
အိမ်ထောင်ဦးစီး	၈၈	၁၅	၁၀၃

(ခ) အခြေခံအဆောက်အအုံ အသုံးအဆောင်များ

စာသင်ကျောင်း	အမှတ် ခြံပိ	ကျန်းမာရေး	အမှတ် ခပ်ပါ	ဘာသာရေးအဆောက် အအုံများ	အမှတ် ခြံပိ
အထက်တန်းကျောင်း	<input type="checkbox"/>	ဆေးရုံ	<input type="checkbox"/>	ဓေတီ	<input checked="" type="checkbox"/>
အလယ်တန်းကျောင်း	<input type="checkbox"/>	ကျန်းမာရေးဌာန	<input type="checkbox"/>	ဘုန်းကြီးကျောင်း	<input checked="" type="checkbox"/>
မူလတန်းကျောင်း	<input checked="" type="checkbox"/>	ကျန်းမာရေးဌာနခွဲ	<input type="checkbox"/>	ဟိန္ဒူဘုရားကျောင်း	<input type="checkbox"/>
ပူကြိုကျောင်း	<input type="checkbox"/>	ဆေးပေးခန်း	<input type="checkbox"/>	ခရစ်ယာန်ကျောင်း	<input type="checkbox"/>
အခြား	<input type="checkbox"/>	အခြား	<input type="checkbox"/>	ဗလီ	<input type="checkbox"/>
				အခြား	<input type="checkbox"/>
မှတ်ချက်		မှတ်ချက်		မှတ်ချက်	

(ဂ) ကျွမ်းကျင်သူများမှတ်တမ်း (ကျေးရွာတွင်နေထိုင်သော သို့မဟုတ် တခြားရွာမှလာရောက်သောကျွမ်းကျင်သူများ)

(၁) စာသင်ကျောင်း	(၂) ကျန်းမာရေး	(၃) လက်မှုပညာရှင်
------------------	----------------	-------------------

	အခြေအနေ			၅. ဘွဲ့လက်ခံ			အခြေအနေ	
	ထိုင်သူ	လာသူ		ယိုင်သူ	ရွာလာသူ			
ပူလတန်းပြဆရာ/မ	<input checked="" type="checkbox"/>	<input checked="" type="checkbox"/>	ဆရာဝန်	<input type="checkbox"/>	<input type="checkbox"/>	လက်သမား	<input checked="" type="checkbox"/>	<input checked="" type="checkbox"/>
အထက်တန်းပြဆရာ/မ	<input type="checkbox"/>	<input type="checkbox"/>	လက်ထောက် ကျန်းမာရေးမှူး	<input type="checkbox"/>	<input type="checkbox"/>	ပန်းရံ	<input checked="" type="checkbox"/>	<input checked="" type="checkbox"/>
အလယ်တန်းပြဆရာ/မ	<input type="checkbox"/>	<input type="checkbox"/>	အမျိုးသမီးကျန်းမာရေး ဆရာမ	<input type="checkbox"/>	<input type="checkbox"/>	လျှပ်စစ်ကျွမ်းကျင် ပီးသမား	<input type="checkbox"/>	<input checked="" type="checkbox"/>
ပူကြိုဆရာ/မ	<input type="checkbox"/>	<input type="checkbox"/>	သားဖွားဆရာမ	<input type="checkbox"/>	<input checked="" type="checkbox"/>	ရေပိုက်သွယ်သူ	<input checked="" type="checkbox"/>	<input checked="" type="checkbox"/>
အခြား	<input type="checkbox"/>	<input type="checkbox"/>	ပြည်သူ့ကျန်းမာရေးလုပ်သား	<input type="checkbox"/>	<input type="checkbox"/>	စက်ပြင်ဆရာ	<input checked="" type="checkbox"/>	<input checked="" type="checkbox"/>
တစ်ချက်			မှတ်ချက်			မှတ်ချက်		

(ဃ) ကျေးရွာသို့ ရောက်ရှိနိုင်သည့်လမ်းအခြေအနေ / ကျေးရွာတစ်ရွာသည် ၎င်း၏ကျေးရွာအုပ်စုနှင့် ဆက်သွယ်ထားသော လမ်းအခြေအနေ (အောက်ပါတို့ကိုဝိုင်းပါ)

- ကျောက်ကြမ်းလမ်း ကတ္တရာလမ်း ကွန်ကရစ်လမ်း မော်တော်ဆိုင်ကယ်လမ်း
- ကျောက်ခင်းလမ်း မြေသားလမ်း လူသွားလမ်း အခြား _____

(င) ကျေးရွာဖွံ့ဖြိုးမှုစီမံချက်

ဝိုင်းပါ

(၁) လူထုပတ်ဝန်းကျင်ထိခိုက်မှုမရှိစေရန် ဤကျေးရွာတွင်ကျေးရွာဖွံ့ဖြိုးမှု စီမံချက်ရှိခဲ့ပါသလား? ရှိပါသည်/မရှိပါ/မသိပါ

(၂) ရှိခဲ့ပါလျှင် ဤစီမံချက်ကို မည်သည့် ခုနှစ်တွင်ပြင်ဆင်ခဲ့ပါသနည်း? နှစ်-----/မသိပါ

(၃) ဤစီမံချက်ကို ဖြည့်ဆည်းပေးနိုင်ပါသလား? ပြုခဲ့ပါသည်/မပြုခဲ့ပါ /မသိပါ

(စ) ခရီးအကွာအဝေး

(၁) ဤကျေးရွာ၏ပတ်ဝန်းကျင်ကျေးရွာအုပ်စု၏ပတ်ဝန်းကျင်အထိခရီးခရီးမည်မျှကွာဝေးသနည်း? မိုင်--၃--/မသိပါ

(၂) ဤကျေးရွာမှ ပူးတွဲဖော်ပြချက်များကို အခြေခံ၍ အောက်ဖော်ပြပါအတိုင်း ပြုပြင်ဆင်ခြင်ရမည်။

ပိုးရာသီတွင် ကြာချိန် ၀၀:၁၀:၀၀ ထက်လျော့မီ ဖော်လာရုံ/ဖော်တော်ဆိုင်ကယ်/ခြေလျှင်/လာ/ဖော်တော်ဘုတ်/ အခြား -----

ပိုးရာသီတွင် ကြာချိန် ၀၀:၂၀:၀၀ ထက်လျော့မီ ဖော်လာရုံ/ဖော်တော်ဆိုင်ကယ်/ခြေလျှင်/လာ/ဖော်တော်ဘုတ်/ အခြား -----

(ဆ) ပတ်ဝန်းကျင်ဆိုင်ရာသဘာဝဘေးအန္တရာယ်

ဤကျေးရွာတွင် ရေကြီးခြင်းကဲ့သို့ သဘာဝဘေးအန္တရာယ်ကျရောက်မှုခြင်း ရှိပါသလား။

မရှိပါ ရှိပါသည် ရှိလျှင် ဖော်ပြပါ -----

(ဇ) ကျေးရွာတွင် ဖွဲ့စည်းထားသော အဖွဲ့အစည်းများ

လူထုပတ်ဝန်းကျင်ဆိုင်ရာ ဤကျေးရွာတွင် ကျေးရွာဖွံ့ဖြိုးရေးအတွက် အစိုးရ(သို့) ရွာသားများကွယ်တိုင်(သို့) စီမံကိန်းတစ်ခုခုမှ ဖွဲ့စည်းထားသည့် အဖွဲ့အစည်းများ ရှိပါသလား။

(၁) -----

(၂) -----

(ဈ) အထွေထွေအုပ်ချုပ်ရေး ဦးစီးဌာန (GAD) မှ မှတ်တမ်းတင်ထားခြင်း

ဤကျေးရွာသည် အထွေထွေအုပ်ချုပ်ရေး ဦးစီးဌာန (GAD) မှ မှတ်တမ်းတင်ထားမှု ရှိပါသလား။

မရှိပါ ရှိပါသည်

ကျေးရွာခေါင်းဆောင်

၀၉
အမည် ဦးဝင်းဆောင်
လက်မှတ် ဝန.စွဲ

လူထုစည်းရုံးရေးမှူး

အမည် ဦးချစ်ဖြူ
လက်မှတ် *ဝန.စွဲ

ထက်ချီးစွာ

၂၆

ပုံစံ - ၈ - ၁ ကျေးရွာအခြေခံအချက်အလက်များ (Form PC 1)

<p>လမ်းညွှန်ချက်၊ ကျေးရွာတစ်ရွာသို့ ပထမဆုံးမိတ်ဆက်ရေးသွားရောက်သောအခါ လူထုစည်းရုံးရေးပူးပေါင်းသည် ကျေးရွာခေါင်းဆောင်များအားကျေးရွာအချက်အလက်များကိုပေတ္တာရပ်ခံ၍တောင်းခံရသည်။ ဤအချက်အလက်များကိုစီမံကိန်းမိတ်ဆက်အစည်းဝေးမတိုင်မီတောင်းခံရမည်။ စီမံကိန်းမိတ်ဆက်အစည်းဝေးတွင် လူထုစည်းရုံးရေးပူးပေါင်းသည် ဤအချက်အလက်များအား စစ်ဆေးပြီး မှန်ကန်အောင်ပြုလုပ်ရမည်။ ပြီးနောက်တွင် လူထုစည်းရုံးရေးပူးပေါင်းမှု သတင်းအချက်အလက်ထံသို့ Tablets မှ တစ်ဆင့် ဖြည့်သွင်းရမည်။</p>			
ကျေးရွာခေါင်းဆောင် အမည် ဒေါ်ခင်အောင်	ကျေးရွာခေါင်းဆောင်၏ ဖုန်းနံပါတ် ၀၄၄၅၀၇၇၃၄	လူထုစည်းရုံးရေးပူးပေါင်းအမည် ဦးချစ်မြို့ဝေ	
ပြည်နယ်/တိုင်းဒေသကြီး မန္တလေး	မြို့နယ် ရွာထိုးကြီး	ကျေးရွာအုပ်စု စိန်ပန်းကန်	ကျေးရွာ ဖက်ရှူး

က၊ လူဦးရေ

လူမျိုးစု	အိမ်ထောင်စုအရေအတွက်	ကိုးကွယ်သည့်ဘာသာ	အိမ်ထောင်စုအရေအတွက်
လူမျိုးစု (၁) မဟာ	၁၂၇	ဘာသာ(၁) ဗုဒ္ဓ	၁၂၇
လူမျိုးစု (၂)		ဘာသာ(၂)	
လူမျိုးစု (၃)		ဘာသာ(၃)	
လူမျိုးစုစုစု		ဘာသာစုစု	
အခြား			
	အရေအတွက်		
မသန်စွမ်းသူများ	၆		
သက်ကြီးရွယ်အိုများ (၆၅ နှစ် နှင့် အထက်)	၃၀		
စစ်ဘေးရှောင်	-		

	အမျိုးအား(အရေအတွက်)	အမျိုးအစား(အရေအတွက်)	ရရှိသည့်အရေအတွက်
လျှို့ဝှက်			
လျှို့ဝှက် (၁) - H3N	၂၇၅	၃၀၈	၅၈၄
လျှို့ဝှက် (၂) -			
လျှို့ဝှက် (၃) -			
အခြား			
စိမ်းစတင်ဦးစီး	၁၀၉	၁၈	၁၂၇

(ခ) အခြေခံအဆောက်အအုံ အသုံးအဆောင်များ

စာသင်ကျောင်း	အမှတ် ဖြစ်ပါ	ကျွန်းပေါ်	အမှတ် စင်ပါ	ဘာသာရေးအဆောင် အသုံးများ	အမှတ် ဖြစ်ပါ
အထက်တန်းကျောင်း	<input type="checkbox"/>	မဆာရုံ	<input checked="" type="checkbox"/>	မဝ	<input type="checkbox"/>
အလယ်တန်းကျောင်း	<input type="checkbox"/>	ကျွန်းပေါ်	<input checked="" type="checkbox"/>	ကျွန်းပေါ်	<input type="checkbox"/>
မူလတန်းကျောင်း	၂၀	ကျွန်းပေါ်	<input type="checkbox"/>	ကျွန်းပေါ်	<input type="checkbox"/>
မူကြိုကျောင်း	<input type="checkbox"/>	မဆာရုံ	<input type="checkbox"/>	မဆာရုံ	<input type="checkbox"/>
အခြား	<input type="checkbox"/>	အခြား	<input type="checkbox"/>	မဝ	<input type="checkbox"/>
				အခြား	<input type="checkbox"/>
မှတ်စု		မှတ်စု		မှတ်စု	

(ဂ) ကျွန်းကျွန်းသုများမှတ်စု (မကျွန်းကျွန်းမဆာရုံမဆာရုံ မှတ်စု ကျွန်းကျွန်းပေါ်အဆောင်အသုံးများ)

(၁) ကျွန်းကျွန်း	(၂) ကျွန်းပေါ်	(၃) ကျွန်းပေါ်
------------------	----------------	----------------

	ရွာတွင်းနေ ထိုင်သူ	အခြားရွာမှ လာသူ		ရွာတွင်းနေ ထိုင်သူ	အခြား ရွာမှ လာသူ		ရွာတွင်း နေထိုင်သူ	အခြားရွာ မှလာသူ
မူလတန်းပြဆရာ/မ	<input checked="" type="checkbox"/>	<input checked="" type="checkbox"/>	ဆရာဝန်	<input type="checkbox"/>	<input type="checkbox"/>	လက်သမား	<input checked="" type="checkbox"/>	<input checked="" type="checkbox"/>
အထက်တန်းပြဆရာ/မ	<input type="checkbox"/>	<input type="checkbox"/>	လက်ထောက် ကျွန်းမာရေးမှူး	<input type="checkbox"/>	<input checked="" type="checkbox"/>	ပန်းရံ	<input checked="" type="checkbox"/>	<input checked="" type="checkbox"/>
အလယ်တန်းပြဆရာ/မ	<input type="checkbox"/>	<input type="checkbox"/>	အမျိုးသမီးကျွန်းမာရေး ဆရာမ	<input type="checkbox"/>	<input checked="" type="checkbox"/>	လွှဲစစ်ကျွမ်းကျင် မီးသမား	<input type="checkbox"/>	<input checked="" type="checkbox"/>
ရှေ့ပြန်ဆရာ/မ	<input type="checkbox"/>	<input type="checkbox"/>	သားစွားဆရာမ	<input type="checkbox"/>	<input checked="" type="checkbox"/>	ရေပိုက်သွယ်သူ	<input checked="" type="checkbox"/>	<input checked="" type="checkbox"/>
အခြား	<input type="checkbox"/>	<input type="checkbox"/>	ပြည်သူ့ကျန်းမာရေးလုပ်သား	<input type="checkbox"/>	<input type="checkbox"/>	ကော်ပြင်ဆရာ	<input checked="" type="checkbox"/>	<input checked="" type="checkbox"/>
မှတ်ချက်			မှတ်ချက်			မှတ်ချက်		

(ဃ) ကျေးရွာသို့ ရောက်ရှိနိုင်သည့်လမ်းအခြေအနေ / ကျေးရွာတစ်ရွာသည် ၎င်း၏ကျေးရွာအုပ်စုနှင့် ဆက်သွယ်ထားသော လမ်းအခြေအနေ (အောက်ဖက်ကိုခိုင်းပါ)

ကျောက်ကြမ်းလမ်း ကတ္တရာလမ်း ကွန်ကရစ်လမ်း မော်တော်ဆိုင်ကယ်လမ်း
 ကျောက်ခင်းလမ်း မြေသားလမ်း လှသွားလမ်း အခြား _____

(င) ကျေးရွာဖွံ့ဖြိုးမှုစီမံချက်

ခိုင်းပါ

(၁) လူထုစတိုးမြှုပ်ကိန်းမစတင်မှီ ဤကျေးရွာတွင်ကျေးရွာဖွံ့ဖြိုးမှု ရှိပါသည်/မရှိပါ/မသိပါ

စီမံချက်ရှိခဲ့ပါသလား?

(၂) ရှိခဲ့ပါလျှင် ဤစီမံချက်ကို မည်သည့် ခုနှစ်တွင်ပြင်ဆင်ခဲ့ပါသနည်း? နှစ်-----/မသိပါ

(၃) ဤစီမံချက်ကို မြို့နယ်မှအတည်ပြုခဲ့ပါသလား? ပြုခဲ့ပါသည်/မပြုခဲ့ပါ/မသိပါ

(စ) ခရီးအကွာအဝေး

(၁) ဤကျေးရွာ၏စတိုးမှ၎င်းကျေးရွာအုပ်စု၏စတိုးအထိခရီးပိုင်မည်မျှကွာဝေးသနည်း? မိုင်---/မသိပါ

(၂) ဤကျေးရွာမှ ၎င်းကျေးရွာအုပ်စုဝဟိုအထိသွားလာရာတွင်ကြာမြင့်သည့်အချိန်။

ခြောက်သွေ့ရာသီတွင်ကြာချိန် ၀၀:၁၀:၀၀ ထော်လာရို/မော်တော်ဆိုင်ကယ်/ခြေလျင်/လာ/မော်တော်ဘုတ်/
အခြား: -----

ရိုးရာသီတွင်ကြာချိန် ၀၀:၁၀:၀၀ ထော်လာရို/မော်တော်ဆိုင်ကယ်/ခြေလျင်/လာ/မော်တော်ဘုတ်/
အခြား: -----

(ဆ) ယတ်လန်းကျင်ဆိုင်ရာသဘာဝဘေးအန္တရာယ်

ဤကျေးရွာတွင်ကြေးခြင်းကဲ့သို့ သဘာဝဘေးအန္တရာယ်ကျရောက်ဖူးခြင်း ရှိပါသလား။

မရှိပါ ရှိပါသည် ရှိလျှင်ဖော်ပြပါ-----

(ဇ) ကျေးရွာတွင် ခွဲစည်းထားသော အဖွဲ့အစည်းများ

လူထုထုတ်ပြန်စီမံကိန်းမတိုင်မီ ဤကျေးရွာတွင် ကျေးရွာဖွံ့ဖြိုးရေးအတွက် အစိုးရ(သို့)ရွာသားများကိုယ်တိုင်(သို့) စီမံကိန်းတစ်ခုခုမှ ခွဲစည်းထားသည့် အဖွဲ့အစည်းများရှိပါသလား။

(၁) -----

(၂) -----

(ဈ) အထွေထွေအုပ်ချုပ်ရေး ဦးစီးဌာန (GAD) မှ မှတ်တမ်းတင်ထားခြင်း

ဤကျေးရွာသည် အထွေထွေအုပ်ချုပ်ရေး ဦးစီးဌာန (GAD) မှ မှတ်တမ်းတင်ထားမှု ရှိပါသလား။

မရှိပါ ရှိပါသည်

ကျေးရွာခေါင်းဆောင်

အမည်

ဒေါ်အိမ်စောင့်

လက်မှတ်



နေ့စွဲ ၂.၁၀.၂၀၁၇

လူထုစည်းရုံးရေးမှူး

အမည်

ဒေါ်ချစ်ဖြူစေ

လက်မှတ်



နေ့စွဲ ၂.၁၀.၂၀၁၇

၁၁။ စီမံကိန်းစက်ဝန်းအချိန်ဇယား (ပုံစံ - ၂)

ပထမနှစ်စက်ဝန်း

ပုံစံ - ၀ - ၂ - စီမံကိန်းစက်ဝန်းအချိန်ဇယား (PC 2)

လမ်းညွှန်ချက်၊ သက်ဆိုင်ရာလူထုစည်းရုံးရေးမှူး/လက်ထောက်နည်းပညာမှူးများမှ စီမံကိန်းစက်ဝန်းအဆင့်တစ်ခုစီပြီးစီးပိုင်း ကျေးရွာအုပ်စုအတွက် ဤပုံစံကို ဖြည့်သွင်းရမည်။

စည်းရုံးရေးမှူး/ဝန်ထမ်း အမည် ဦးချစ်ဇော် : ၆၀

နေ့စွဲ ၁၀.၇.၂၀၂၇ စက်ဝန်းအားအမှတ်ဖြစ်ပါ မဟာ စက်ဝန်း(၁) စက်ဝန်း(၂) စက်ဝန်း(၃) စက်ဝန်း(၄)

ပြည်နယ်/တိုင်း မြို့နယ် ရွာ ကျေးရွာအုပ်စု ၂၄၄၆၂၂ ကျေးရွာ စက်ဝန်း

စီမံကိန်းဆောင်ရွက်မှုအဆင့်များ	နေ့စွဲ		အစည်းအဝေးတွင်ထက်ရောက်သူအရေအတွက်			
	စတင်သည့်နေ့	ပြီးဆုံးသည့်နေ့	အချိုးသားအရေအတွက်	အချိုးသမီးအရေအတွက်	အိမ်ထောင်စုအရေအတွက်	လူမျိုးစုတက်ရောက်သူအရေအတွက်နှင့် လူမျိုးစုအမည်
၁။ ကျေးရွာစီမံကိန်း မိတ်ဆက်အစည်းအဝေး	၂၀၂၃.၀၃.၁၇	၂၀၂၃.၀၃.၁၇	၄၀	၂၉	၆၉	၆၅ ၁၆၇
၂။ ကျေးရွာဖွံ့ဖြိုးရေး စီမံချက်ရေးဆွဲခြင်းအစည်းအဝေး	၂၀၂၃.၀၃.၁၇	၂၀၂၃.၀၃.၁၇	၄၀	၂၉	၆၉	၆၅ ၁၆၇
၃။ ကျေးရွာအုပ်စု လုပ်ငန်းဆုံးဖြတ်ချက်ချသည့်အစည်းအဝေး	၂၀၂၃.၀၃.၁၇	၂၀၂၃.၀၃.၁၇	၂၅	၇	၂၀	၂၀ ၁၆၇
၄။ မြို့နယ်အဆင့် စီမံကိန်းရေးဆွဲရေးနှင့် အကောင်အထည်ဖော်ရေးကော်မတီ၏ စီမံကိန်း သုံးသပ်မှုအစည်းအဝေး	၂၀၂၃.၀၃.၁၇	၂၀၂၃.၀၃.၁၇	၁၀	၀	၀	၀ ၁၆၇
၅။ မြို့နယ် စီမံကိန်းရေးဆွဲရေးနှင့် အကောင်အထည်ဖော်ရေး ကော်မတီ၏ဆုံးဖြတ်မှုကို ရွာသို့ အသိပေးအကြောင်းကြားသည့် အစည်းအဝေး						
၆။ စီမံကိန်းလုပ်ငန်းခွဲစီမံချက်ရေးဆွဲခြင်းအစည်းအဝေး						
၆.၁။ စီမံကိန်းလုပ်ငန်း အကောင်အထည်ဖော်ရေးအစီအစဉ် ရေးဆွဲခြင်း	၂၀၂၃.၀၃.၁၇	၂၀၂၃.၀၃.၁၇	၂၀	၂၀	၅၀	၅၀ ၁၆၇

ဒုတိယနှစ်စက်ဝန်း

ပုံစံ - ၈ - ၂ - စီမံကိန်းစက်ဝန်းအချိန်ဇယား (PC 2)

လမ်းညွှန်ချက်၊ သက်ဆိုင်ရာလူထုစည်းရုံးရေးမှူး/လက်ထောက်နည်းပညာမှူးများမှ စီမံကိန်းစက်ဝန်းအဆင့်တစ်စဉ်ဖြန့်ဝေပေးခြင်း၊ ကျေးရွာအုပ်စုအတွက် ဤပုံစံကို ဖြည့်သွင်းရမည်။

စည်းရုံးရေးမှူး/ဝန်ထမ်း အမည် ဦးအောင်

စက်ဝန်းအားအမှတ်ဖြစ်ပါ စက်ဝန်း(၁) စက်ဝန်း(၂) စက်ဝန်း(၃)

စက်ဝန်း (၄)

ပြည်နယ်/တိုင်း မန္တလေး၊ မြို့နယ် ဥက္ကဋ္ဌမြို့နယ်၊ ကျေးရွာအုပ်စု မိုးပျက်၊ ကျေးရွာ မာအိ

စီမံကိန်းဆောင်ရွက်မှုအဆင့်များ	နေ့စွဲ		အစည်းအဝေးတွင်တက်ရောက်သူအရေအတွက်			
	စတင်သည့် ဇန့်.	ပြီးဆုံးသည့်နေ့.	အမျိုးသား အရေအတွက်	အမျိုးသမီး အရေအတွက်	အိမ်ထောင်စု အရေအတွက်	လူမျိုးစုတက်ရောက်သူ အရေအတွက် နှင့် လူမျိုးစုအမည်
၁။ ကျေးရွာစီမံကိန်း မိတ်ဆက်အစည်းအဝေး	၁၆.၁၁.၁၇	၁၆.၁၁.၁၇	၃၀	၃၂	၆၂	၆၂
၂။ ကျေးရွာဖွံ့ဖြိုးရေး စီမံချက်ရေးဆွဲခြင်း အစည်းအဝေး	၁၆.၁၁.၁၇	၁၆.၁၁.၁၇	၃၀	၃၂	၆၂	၆၂
၃။ ကျေးရွာအုပ်စု လုပ်ငန်းဆုံးဖြတ်ချက်ချသည့် အစည်းအဝေး						
၄။ မြို့နယ်အဆင့် စီမံကိန်းရေးဆွဲရေး နှင့် အကောင်အထည်ဖော်ရေးကော်မတီ၏ စီမံကိန်း သုံးသပ်မှု အစည်းအဝေး	၁၇.၁၂.၁၇	၁၇.၁၂.၁၇	၃၀	၃၂	၆၂	၆၂
၅။ မြို့နယ် စီမံကိန်းရေးဆွဲရေး နှင့် အကောင်အထည်ဖော်ရေး ကော်မတီ၏ဆုံးဖြတ်ချက် ရွာသို့ အသိပေး အကြောင်းကြားသည့် အစည်းအဝေး	၁၇.၁၂.၁၇	၁၇.၁၂.၁၇	၃၀	၃၂	၆၂	၆၂
၆။ စီမံကိန်းလုပ်ငန်းစဉ်စီမံချက်ရေးဆွဲခြင်း အစည်းအဝေး	၁၈.၁၂.၁၈	၁၈.၁၂.၁၈	၃၀	၃၂	၆၂	၆၂
၆.၁။ စီမံကိန်းလုပ်ငန်း အကောင်အထည်ဖော် ရေးဆွဲခြင်း	၁၈.၁၂.၁၈	၁၈.၁၂.၁၈	၃၀	၃၂	၆၂	၆၂

တတိယနှစ်စက်ဝန်း

ပုံစံ - စ - ၂ - စီမံကိန်းကော်မရှင်းအချိန်စာရွက် (PC 2)

လမ်းညွှန်စာရွက်၊ သက်ဆိုင်ရာလူထုပညာရေးရေးရာ/လက်ထောက်နည်းပညာများများမှ စီမံကိန်းကော်မရှင်းအဆင့်တစ်နှစ်ပြီးစီးတိုင်း
 သတ်မှတ်ချက်များ/ဝန်ထမ်း အမည် **ဒီ.ချစ်ဖြူမေ**

နေ့စွဲ **17.10.18** စက်ဝန်းအားအမှတ်ဖြည့်ပါ စက်ဝန်း(ဝ) စက်ဝန်း(၂) စက်ဝန်း(၃)

ဖြည့်နှင်း/တိုင်း **မန္တလေး** ကျေးရွာအုပ်စု **ကျေးရွာ** ကျေးရွာအုပ်စု **ကျေးရွာ**

စီမံကိန်းအဆင့်/စက်ဝန်းအဆင့်များ	နေ့စွဲ		အစည်းအဝေးတွင်တက်ရောက်သူအရေအတွက်			
	စတင်သည့် နေ့	ပြီးဆုံးသည့်နေ့	အမျိုးသား အရေအတွက်	အမျိုးသမီး အရေအတွက်	အိမ်ထောင်စု အရေအတွက်	လူမျိုးစုတော်ရောက်သူ အရေအတွက် နှင့် လူမျိုးစုအမည်
၁။ ကျေးရွာစီမံကိန်း မိတ်ဆက်အစည်းအဝေး	17.10.18	17.10.18	35	37	72	72 ၂၂၈
၂။ ကျေးရွာဖွံ့ဖြိုးရေး စီမံချက်ရေးဆွဲခြင်း အစည်းအဝေး	17.10.18	17.10.18	35	37	72	72 ၂၂၈
၃။ ကျေးရွာအုပ်စု လုပ်ငန်းဆုံးဖြတ်ချက်ချသည့် အစည်းအဝေး	၁၈.1.19	၁၈.1.19	၅၀	၁၀	၀၂	၀၂ ၂၂၈
၄။ မြို့နယ်အဆင့် စီမံကိန်းရေးဆွဲရေး နှင့် အကောင် အထည်ဖော်ရေးကော်မတီ၏ စီမံကိန်း ဝန်းသတ်မှု အစည်းအဝေး	17.1.19	17.1.19	မလို	မလို	မလို	မလို
၅။ မြို့နယ် စီမံကိန်းရေးဆွဲရေး နှင့် အကောင်အထည် ဖော်ရေး ကော်မတီ၏ ဖြတ်ချက်ကို ရွာသို့ အသိပေး အကြောင်းကြားသည့် အစည်းအဝေး	၂၃.1.19	၂၃.1.19	34	36	70	70 ၂၂၈
၆။ စီမံကိန်းလုပ်ငန်းစဉ်စီမံချက်ရေးဆွဲခြင်း အစည်းအဝေး	၂၅.1.19	၂၅.1.19	32	36	68	68 ၂၂၈
၇။ စီမံကိန်းလုပ်ငန်း အကောင်အထည်ဖော် ရေးဆွဲချက် ပြန်ကြည့်ခြင်း	၂၅.1.19	၂၅.1.19	32	36	68	68 ၂၂၈

၁၂။ ကျေးရွာဖွံ့ဖြိုးရေး ဦးစားပေး အစီအစဉ်များ (ပုံစံ - ၃)

ပထမနှစ်စက်ဝန်း

ပုံစံ - ၈ - ၃ ကျေးရွာဖွံ့ဖြိုးရေး ဦးစားပေးအစီအစဉ် (Form PC 3)

လမ်းညွှန်ချက်၊ အဆင့်(၃) ကျေးရွာမှော်မှန်းချက်အစည်းအဝေး ငြီးဆုံးသောအခါ ကျေးရွာစီမံကိန်း အထောက်အကူပြု ကော်မတီသည် လူထုစည်းရုံးရေးမှူးအကူအညီဖြင့် ဤပုံစံကိုပြည့်စုံအောင် ဖြည့်သွင်းရမည်။

လူထုစည်းရုံးရေးမှူး/ဝန်ထမ်း အမည် ဦး ချစ်မြင့်စေ

နေ့စွဲ ၀၃-၃-၂၀၁၇ စက်ဝန်းအား အမှတ်ခြစ်ပါ (✓) မှတ်ဝန်း(၀)
 စက်ဝန်း(၂) စက်ဝန်း(၃) စက်ဝန်း(၄)

ပြည်နယ်/တိုင်း ဗဟိုဌာန: မြန်မာ့စွယ်စုံကျေးရွာအုပ်စု ဝိပဿနာ ကျေးရွာ ဖက်ရှူး

က။ အခက်အခဲအတားအဆီးများအားဆွေးနွေးခြင်း - ယခုလက်ရှိအခြေအနေတွင် ဤကျေးရွာဖွံ့ဖြိုးတိုးတက်ရေးအတွက် အဓိက အခက်အခဲအတားအဆီးများသည် မည်သည့်အရာဖြစ်ပါသနည်း။ (အမျိုးသား/သမီး အနည်းဆုံးအခက်အခဲ ၅ ခုစီဖော်ပြပါ)

အမျိုးသား အဖွဲ့မှ တင်ပြသောအခက်အခဲအတားအဆီးများ		အမျိုးသမီး အဖွဲ့မှတင်ပြသောအခက်အခဲအတားအဆီးများ	
၀	သောက်သုံး ရေရှားပါးသည့်	၀	သောက်သုံး ရေရှားပါးသည့်
၂	ဖိုးရှားသော ကျွဲ ကျွတ်ကွဲကွဲများရှိခြင်း	၂	ရွာတွင်းရွာပြင်ရွာများရှိခြင်း (ဖိုးရှားသော)
၃	ကျောင်းခြံစိုက်ပျိုး မြေ၊ ကျောင်းသားများ	၃	ကျောင်းခြံစိုက်ပျိုး မြေ၊ လူမှုဝန်ထမ်း မရှိ
၄	ကျေးရွာတွင်း မီးတိုင်မလုံလောက်ပါ	၄	ကျေးရွာတွင်း မီးတိုင်မလုံလောက်ပါ
၅	ကျေးရွာတွင်း မီးတိုင်မလုံလောက်ပါ	၅	ကျေးရွာတွင်း မီးတိုင်မလုံလောက်ပါ

ခ။ မှော်မှန်းခြင်း - နောင်လာမည့် (၅) နှစ် အတွင်း ကျေးရွာဖွံ့ဖြိုးရေး မှော်မှန်းလျာထားချက်များအား တင်ပြပါ။

အမျိုးသားအဖွဲ့မှ တင်ပြသောမှော်မှန်းချက်များ		အမျိုးသမီးအဖွဲ့မှ တင်ပြသောမှော်မှန်းချက်များ	
၀	သောက်ရေလုံလုံလောက်လောက်ရှိချင်ပါသည်	၀	သောက်ရေလုံလုံလောက်လောက်ရှိချင်ပါသည်
၂	ရွာသို့မရေ သွားလာရလွယ်ကူစေချင်ပါသည်	၂	ရွာသို့မရေ သွားလာရလွယ်ကူ စေချင်ပါသည်
၃	ကျောင်းသားများ လုံခြုံစွာသင်ယူနိုင်ရန်	၃	ကျောင်းသားများ လုံခြုံစွာ သင်ယူနိုင်ရန်
၄	ကျေးရွာတွင်း မီးတိုင် မလုံလောက်ပါ	၄	ကျေးရွာတွင်း မီးတိုင် မလုံလောက်ပါ
၅	ကျေးရွာတွင်း မီးတိုင် မလုံလောက်ပါ	၅	ကျေးရွာတွင်း မီးတိုင် မလုံလောက်ပါ

င။ လူထုစီမံကိန်း၏ လာမည့် (၄) နှစ်အတွက် အကျိုးမဝင်သော ဦးစားပေး ဖွံ့ဖြိုးတိုးတက်မှု လုပ်ငန်း အစီအစဉ်များအားဖော်ပြပါ။

အဆင့်	ကျေးရွာအတွက် ဦးစားပေး ဖွံ့ဖြိုးတိုးတက်မှု လုပ်ငန်းစဉ်များ	အဆိုပြုသူ (အမျိုးသားများ/ အမျိုးသမီးများ/အမျိုးသား+ အမျိုးသမီး)	ခန့်မှန်းကုန်ကျ စရိတ်	အကျိုးခံစားခွင့်ရှိသူ ခန့်မှန်းခြေ အရေအတွက်
၀	ရွာတွင်းလမ်းပြုပြင်ရေး	အမျိုးသား/သမီး	၂၀၀၀,၀၀၀	၅၇၅
၂	ကျေးရွာတွင်းကျွဲကျွတ်	အမျိုးသား/သမီး	၅၀၀၀,၀၀၀	၅၇၅
၃	ကျွဲကျွတ်အစားအစာ	အမျိုးသား	၅၀၀၀,၀၀၀	၅၇၅
၄	ကျောင်းခြံစိုက်ပျိုးရေး	အမျိုးသား/သမီး	၅၀၀၀,၀၀၀	၇၀
၅	ကျေးရွာတွင်း မီးတိုင်	အမျိုးသား/သမီး	၅၀၀၀,၀၀၀	၅၇၅

ဃ။ လူထုစီမံကိန်း၏ လာမည့် (၄) နှစ်အတွက် အကျိုးမဝင်သော ဦးစားပေး ဖွံ့ဖြိုးတိုးတက်မှု လုပ်ငန်း အစီအစဉ်များအားဖော်ပြပါ။

အဆင့်	ကျေးရွာအတွက် ဦးစားပေး ဖွံ့ဖြိုး	အဆိုပြုသူ (အမျိုးသားများ/ အမျိုးသမီး)	အခန်းကဏ္ဍ

ဒုတိယနှစ်ဝန်း



လူထုဝဟ်ပြု စီမံကိန်း၊ စီမံကိန်းလက်စွဲ အပိုင်း - (၃) - ၂၀.၁၁.၂၀၁၆

ပုံစံ - ၈ - ၃ ကျေးရွာဖွံ့ဖြိုးရေး ဦးစားပေးအစီအစဉ် (Form PC 3)

လမ်းညွှန်ချက်၊ အဆင့်(၃) ကျေးရွာမှော်မှန်းချက်အစည်းအဝေး ပြီးဆုံးသောအခါ ကျေးရွာစီမံကိန်း အမတ်အကူပြု ကော်မတီသည် လူထုဝဟ်ပြုရေးမှူးအကူအညီဖြင့် ဤပုံစံကိုပြည့်စုံအောင် ဖြည့်သွင်းရမည်။

လူထုဝဟ်ပြုရေးမှူး/ဝန်ထမ်း အမည်
 နေ့စွဲ ၃၇.၁၀.၂၀၁၇

စက်ဝန်းအား အမှတ်ခြစ်ပါ (✓) □ စက်ဝန်း(၁)
 □ စက်ဝန်း(၂) □ စက်ဝန်း(၃) □ စက်ဝန်း(၄)

ပြည်နယ်/တိုင်း မြို့နယ်/ခရိုင် ကျေးရွာအုပ်စု/ကျေးရွာ ကျေးရွာ ယက်ရှင်း

၈။ အခက်အခဲအတားအဆီးများအားတွေ့နေခြင်း - ယခုလက်ရှိအခြေအနေတွင် ဤကျေးရွာဖွံ့ဖြိုးတိုးတက်ရေးအတွက် အဓိက အခက်အခဲအတားအဆီးများသည် မည်သည်များဖြစ်ပါသနည်း။ (အမျိုးသား/သမီး အနည်းဆုံးအခက်အခဲ ၅ ခုစီဖော်ပြပါ)

အမျိုးသား အဖွဲ့မှ တင်ပြသောအခက်အခဲအတားအဆီးများ	အမျိုးသမီး အဖွဲ့မှ တင်ပြသောအခက်အခဲအတားအဆီးများ
၀ ဆောက်လုပ်ရေးကျခါ	၀ ဆောက်လုပ်ရေးကျခါ
၂ ညာရေးဥပဒေကျခါ	၂ ကျွမ်းကျင်ရေးလုပ်ငန်းရေးရာခက်ခဲ
၃ ကျွမ်းကျင်ရေးလုပ်ငန်းရေးရာခက်ခဲ	၃ စာသင်ကျောင်းပိတ်ကျခါ
၄ စာသင်ကျောင်းပိတ်ကျခါ	၄ စင်စွာပေးပါခြင်း
၅	၅ ကလေးကလေးကျခါ

၉။ မှော်မှန်းခြင်း - နောင်လာမည့် (၅)နှစ် အတွင်း ကျေးရွာဖွံ့ဖြိုးရေး မှော်မှန်းလျာထားချက်များအား တင်ပြပါ။

အမျိုးသားအဖွဲ့မှ တင်ပြသောမှော်မှန်းချက်များ	အမျိုးသမီးအဖွဲ့မှ တင်ပြသောမှော်မှန်းချက်များ
၀ ဆောက်လုပ်ရေးနှင့် ကျွမ်းကျင်ရေး	၀ ဆောက်လုပ်ရေးနှင့် ကျွမ်းကျင်ရေး
၂ ကျွမ်းကျင်ရေးနှင့် ညာရေးဥပဒေကျခါ	၂ ကျွမ်းကျင်ရေးနှင့် ကျွမ်းကျင်ရေး
၃ ကျွမ်းကျင်ရေးနှင့် ကျွမ်းကျင်ရေး	၃ စာသင်ကျောင်းပိတ်ကျခါ
၄ စာသင်ကျောင်းပိတ်ကျခါ	၄ စင်စွာပေးပါခြင်း
	၅ ကလေးကလေးကျခါ

၁၀။ လူထုစီမံကိန်း၏ လာမည့် (၃) နှစ်အတွက် အကျိုးပိုင်သော ဦးစားပေး ဖွံ့ဖြိုးတိုးတက်မှု လုပ်ငန်း အစီအစဉ်များအားဖော်ပြပါ။

အဆင့်	ကျေးရွာအတွက် ဦးစားပေး ဖွံ့ဖြိုးတိုးတက်မှု လုပ်ငန်းစဉ်များ	အဆိုပြုသူ (အမျိုးသားများ/ အမျိုးသမီးများ/ အမျိုးသား+ အမျိုးသမီး)	ခန့်မှန်းကုန်ကျ စရိတ်	အကျိုးခံစားခွင့်ရှိသူ ခန့်မှန်းခြေ အရေအတွက်
၀	ကျေးရွာရေးရာ	ကျေးရွာ+ကျေးရွာ	၇၀၀၀၀၀၀	၅၇၅
၂	ကျွမ်းကျင်ရေးနှင့် ညာရေးဥပဒေ	ကျေးရွာ	၅၀၀၀၀၀၀	၇၅
၃	ကျွမ်းကျင်ရေးနှင့် ကျွမ်းကျင်ရေး	ကျေးရွာ+ကျေးရွာ	၅၀၀၀၀၀	၅၀
၄	စာသင်ကျောင်း	ကျေးရွာ+ကျေးရွာ	၇၀၀၀၀၀၀	၅၇၅
၅				

၁၁။ လူထုစီမံကိန်း၏ လာမည့် (၃) နှစ်အတွက် အကျိုးပိုင်သော ဦးစားပေး ဖွံ့ဖြိုးတိုးတက်မှု လုပ်ငန်း အစီအစဉ်များအားဖော်ပြပါ။

အဆင့်	ကျေးရွာအတွက် ဦးစားပေး ဖွံ့ဖြိုး	အဆိုပြုသူ (အမျိုးသားများ/ အမျိုးသမီးများ)	အခန်းကဏ္ဍ



လူထုတက်ပြု စီမံကိန်း၊ စီမံကိန်းလက်ဖွဲ့ အပိုင်း - (၃) - ၂၀.၁၁.၂၀၁၆

	တိုးတက်မှု လုပ်ငန်းစဉ်များ	အမျိုးသမီးများ/အမျိုးသား + အမျိုးသမီး)
၁	ချေးငွေ	မမျိုးသိမ်း
၂	အကျွမ်းကျင်မှု ဖွံ့ဖြိုးရေး	မမျိုးသိမ်း + မမျိုးသိမ်း
၃	စီမံခန့်ခွဲရေး ဖွဲ့စည်းရေး	မမျိုးသိမ်း
၄		
၅		

ဥက္ကဋ္ဌ ၊ ကျေးရွာစီမံကိန်းအထောက်အကူပြုကော်မတီမှ အတည်ပြုသည်။

အမည် ဦးလင်းစော လက်မှတ် ဝင နေ့စွဲ ၂၇.၁၀.၂၀၁၇



တတိယနှစ်စက်ဝန်း

ဦးချစ်ဖြူ၏

နေ့စွဲ ၈-၇-၂၀၁၉	စက်ဝန်းအား အမှတ်ခြစ်ပါ (✓) <input type="checkbox"/> စက်ဝန်း(၁) <input type="checkbox"/> စက်ဝန်း(၂) ✓ စက်ဝန်း(၃) စက်ဝန်း(၄)		
ပြည်နယ်/တိုင်း ပဲခူးလွင်	မြို့နယ် ဧရာဝတီ	ကျေးရွာအုပ်စု မြင့်ပန်းကန်	ကျေးရွာ မကျွဲ

က။ အခက်အခဲအတားအဆီးများအားဆွေးနွေးခြင်း - ယခုလက်ရှိအခြေအနေတွင်ဤကျေးရွာဖွံ့ဖြိုးတိုးတက်ရေးအတွက် အဓိကအခက်အခဲအတားအဆီးများသည် မည်သည်များဖြစ်ပါသနည်း။ (အမျိုးသား/သမီး အနည်းဆုံးအခက်အခဲ ၅ ခုစီဖော်ပြပါ)

အုပ်စုဖွံ့ဆွေးနွေးမှုများမှ တင်ပြသောအခက်အခဲအတားအဆီးများ	
ညရေ၊ ညတာဝွားလာရခက်ခဲ	✓ ကျား <input type="checkbox"/> မ ကျား + မ <input type="checkbox"/>
ကျောင်းသားများ လုံခြုံမှု မရှိခြင်း	<input type="checkbox"/> ကျား <input type="checkbox"/> မ ✓ ကျား + မ <input type="checkbox"/>
အကျပ်အတည်း ကုသရန် ခက်ခဲ	<input type="checkbox"/> ကျား <input type="checkbox"/> မ ✓ ကျား + မ <input type="checkbox"/>
အလုပ်အကိုင်အခွင့်အလမ်း မကောင်းခြင်း	<input type="checkbox"/> ကျား <input type="checkbox"/> မ ✓ ကျား + မ <input type="checkbox"/>
ရိက္ခာမရှိခြင်း ခက်ခဲ	<input type="checkbox"/> ကျား <input type="checkbox"/> မ ✓ ကျား + မ <input type="checkbox"/>

ခ။ မျှော်မှန်းခြင်း- နောင်လာမည့် (၅) နှစ် အတွင်း ကျေးရွာဖွံ့ဖြိုးရေး မျှော်မှန်းလျာထားချက်များအား တင်ပြပါ။

အုပ်စုဖွံ့ဆွေးနွေးမှုများမှ တင်ပြသောအခက်အခဲအတားအဆီးများ	
စုပေါင်းဆွေးနွေးညှိနှိုင်းမှု လုပ်ငန်းစဉ်	✓ ကျား <input type="checkbox"/> မ ကျား + မ <input type="checkbox"/>
ကျောင်းသားများ လုံခြုံစွာ ပညာသင်ကြားနိုင်ရန်	<input type="checkbox"/> ကျား <input type="checkbox"/> မ ✓ ကျား + မ <input type="checkbox"/>
အကျပ်အတည်း ကုသမှု ခံယူနိုင်ရန်	<input type="checkbox"/> ကျား <input type="checkbox"/> မ ✓ ကျား + မ <input type="checkbox"/>
ဝင်ငွေစနစ် များစေရန်	<input type="checkbox"/> ကျား <input type="checkbox"/> မ ✓ ကျား + မ <input type="checkbox"/>
ရိက္ခာမရှိခြင်း လျှော့ချစေရန်	<input type="checkbox"/> ကျား <input type="checkbox"/> မ ✓ ကျား + မ <input type="checkbox"/>

အဆင့်	ကျေးရွာအတွက် ဦးစားပေး ဖွံ့ဖြိုးရေး လုပ်ငန်းစဉ်များ	အဆိုပြုသူ/အမျိုးသား/အမျိုးသမီး/အမျိုးသမီး	အခန်းကဏ္ဍ	အစားအသတ်မှတ်ချက်	စရိတ်	အစားအသတ်များ		
						ကျား	မ	ပေါင်း
၁	လျှင်စစ်တုံ့ချဲ့ခြင်း	ကျား	မြို့နယ်ကျ	၂	၅၄၀၀၀၀	၅၀	၂၅	၇၅
၂	ကျွန်းခြံစည်ဖျိုးဖြူခြင်း	ကျား + မ	ယဉာကျ	၃	၅၀၀၀၀၀	၃၀	၅၆	၈၆
၃	ကျေးရွာခင်း	ကျား + မ	အထောက်အပံ့	၁	၁၀၀၀၀၀၀	၂၅၅	၃၀၀	၅၅၅
၄								
၅								

ဃ။ လူထုစီမံကိန်း၏ လာမည့် (၄) နှစ်အတွက် အကျိုးမဝင်သော ဦးစားပေး ဖွံ့ဖြိုးတိုးတက်မှု လုပ်ငန်း အစီအစဉ်များအားဖော်ပြပါ။

အဆင့်	ကျေးရွာအတွက် ဦးစားပေး ဖွံ့ဖြိုးတိုးတက်မှု လုပ်ငန်းစဉ်များ	အဆိုပြုသူ (အမျိုးသားများ/အမျိုးသမီးများ/အမျိုးသား + အမျိုးသမီး)	အခန်းကဏ္ဍ
၁	ခြံစည်ဖျိုးဖြူ/ကျေးရွာ	ကျား + မ	မြို့နယ်ကျ
၂	ကျေးရွာခင်း	ကျား + မ	ကျေးရွာ
၃			
၄			
၅			

ခေါင်းဆောင်၊ ကျေးရွာစီမံကိန်းအထောက်အကူပြုကော်မတီမှအတည်ပြုသည်။

အမည် ဦးဝင်းအောင် လက်မှတ် ဝေ နေ့စွဲ ၇.၁၂.၂၀၁၉

ပုံစံ - ၈-၃ ကျေးရွာဖွံ့ဖြိုးရေး ဦးစားပေးအစီအစဉ် (Form PC 3)

လမ်းညွှန်ချက် အဆင့်(၃)ကျေးရွာမှိုက်ခင်းချက်အစည်းအဝေးပြီးဆုံးသောအခါ ကျေးရွာစီမံကိန်း အထောက်အကူပြု ကော်မတီသည် လူထုစည်းရုံးရေးမှူးအကူအညီဖြင့် ဤပုံစံကိုပြည့်စုံအောင် ဖြည့်သွင်းရမည်။

လူထုစည်းရုံးရေးမှူး/ဝန်ထမ်း အမည် **ဦးချစ်ဖြိုးဝေ**

နေ့စွဲ **4.10.2019** စက်ဝန်းအား အမှတ်ခြစ်ပါ (✓) စက်ဝန်း(၁)
 စက်ဝန်း(၂) စက်ဝန်း(၃) စက်ဝန်း(၄)

ပြည်နယ်/တိုင်း **မန္တလေး** ဧရာဝတီမြို့နယ် ကျေးရွာအုပ်စု **ခင်ပယ်ကျ** ကျေးရွာ **ဖက်ရှင်း**

က။ အခက်အခဲအတားအဆီးများအားဆွေးနွေးခြင်း - ယခုလက်ရှိအခြေအနေတွင်ဤကျေးရွာဖွံ့ဖြိုးတိုးတက်ရေးအတွက် အဓိကအခက်အခဲအတားအဆီးများသည် မည်သည်များဖြစ်ပါသနည်း။ (အမျိုးသား/သမီး အနည်းဆုံးအခက်အခဲ ၅ ခုစီဖော်ပြပါ)

အုပ်စုဖွံ့ဖြိုးရေးမှူးများမှ တင်ပြသောအခက်အခဲအတားအဆီးများ

ရွာတွင်လမ်းမများရောက်ရှိလာစေရန်အတွက် ပျက်စီးခြင်း၊ စားသောက်ဆိုင်၊ ဝါး၊ နို့ခြံ၊ မြေ၊ ကျွဲ၊ နွား	<input type="checkbox"/> ကျား <input type="checkbox"/> မ <input checked="" type="checkbox"/> ကျား+မ
လျှပ်စစ်ဓာတ်အားရရှိရေးအတွက် မြေ၊ ကျွဲ၊ နွား	<input checked="" type="checkbox"/> ကျား <input type="checkbox"/> မ <input type="checkbox"/> ကျား+မ
ကျွဲ၊ နွား၊ စားသောက်ဆိုင်၊ ကျွဲ၊ နွား၊ မြေ၊ ကျွဲ၊ နွား	<input type="checkbox"/> ကျား <input type="checkbox"/> မ <input checked="" type="checkbox"/> ကျား+မ
ကျွဲ၊ နွား၊ စားသောက်ဆိုင်၊ ကျွဲ၊ နွား၊ မြေ၊ ကျွဲ၊ နွား	<input type="checkbox"/> ကျား <input type="checkbox"/> မ <input checked="" type="checkbox"/> ကျား+မ
ကျွဲ၊ နွား၊ စားသောက်ဆိုင်၊ ကျွဲ၊ နွား၊ မြေ၊ ကျွဲ၊ နွား	<input type="checkbox"/> ကျား <input type="checkbox"/> မ <input checked="" type="checkbox"/> ကျား+မ

ခ။ မှိုက်ခင်းခြင်း- နောင်လာမည့် (၅)နှစ် အတွင်း ကျေးရွာဖွံ့ဖြိုးရေး မှိုက်ခင်းလျာထားချက်များအား တင်ပြပါ။

အုပ်စုဖွံ့ဖြိုးရေးမှူးများမှ တင်ပြသောအခက်အခဲအတားအဆီးများ

ရွာတွင်လမ်းမများရောက်ရှိလာစေရန်အတွက် ပျက်စီးခြင်း၊ စားသောက်ဆိုင်၊ ဝါး၊ နို့ခြံ၊ မြေ၊ ကျွဲ၊ နွား	<input type="checkbox"/> ကျား <input type="checkbox"/> မ <input checked="" type="checkbox"/> ကျား+မ
လျှပ်စစ်ဓာတ်အားရရှိရေးအတွက် မြေ၊ ကျွဲ၊ နွား	<input checked="" type="checkbox"/> ကျား <input type="checkbox"/> မ <input type="checkbox"/> ကျား+မ
ကျွဲ၊ နွား၊ စားသောက်ဆိုင်၊ ကျွဲ၊ နွား၊ မြေ၊ ကျွဲ၊ နွား	<input type="checkbox"/> ကျား <input type="checkbox"/> မ <input checked="" type="checkbox"/> ကျား+မ
ကျွဲ၊ နွား၊ စားသောက်ဆိုင်၊ ကျွဲ၊ နွား၊ မြေ၊ ကျွဲ၊ နွား	<input type="checkbox"/> ကျား <input type="checkbox"/> မ <input checked="" type="checkbox"/> ကျား+မ
ကျွဲ၊ နွား၊ စားသောက်ဆိုင်၊ ကျွဲ၊ နွား၊ မြေ၊ ကျွဲ၊ နွား	<input type="checkbox"/> ကျား <input type="checkbox"/> မ <input checked="" type="checkbox"/> ကျား+မ

၃) လူထုစီမံကိန်း၏ လာမည့် (၄) နှစ်အတွက် အကျုံးဝင်သော ဦးစားပေး ဖွံ့ဖြိုးတိုးတက်မှု လုပ်ငန်း အစီအစဉ်များအားဖော်ပြပါ။

ဦးစားပေးအဆင့်	ကျေးရွာအတွက် ဦးစားပေး ဖွံ့ဖြိုးတိုးတက်မှု လုပ်ငန်းစဉ်များ	အဆိုပြုသူ (အမျိုးသားများ/ အမျိုးသမီးများ/ အမျိုးသား + အမျိုးသမီး)	အခန်းကဏ္ဍ	ဦးစားပေး အဆင့် သတ်မှတ်ချက်	ခန့်မှန်း ကုန်ကျစရိတ်	အကျိုးခံစားခွင့်ရှိသူ နှင့် မှန်းခြေအရေအတွက်		
						ကျား	မ	ပေါင်း
၁	ကျေးရွာအတွက် ဝါးချို၊ ဆေးကုသရေး ဝါးချို	ကျေးရွာ၊ + ကျေးရွာ	ကျေး					
၂	လူမှုဝန်ထမ်းတို့၏ ဝါးချို	ကျေးရွာ	ကျေး					
၃	ကျေးရွာအတွက် ဝါးချို	ကျေးရွာ၊ + ကျေးရွာ	ကျေး					
၄								
၅								

၄) လူထုစီမံကိန်း၏ လာမည့် (၄) နှစ်အတွက် အကျုံးဝင်သော ဦးစားပေး ဖွံ့ဖြိုးတိုးတက်မှု လုပ်ငန်း အစီအစဉ်များအားဖော်ပြပါ။

အဆင့်	ကျေးရွာအတွက် ဦးစားပေး ဖွံ့ဖြိုးတိုးတက်မှု လုပ်ငန်းစဉ်များ	အဆိုပြုသူ (အမျိုးသားများ/ အမျိုးသမီးများ/ အမျိုးသား + အမျိုးသမီး)	အခန်းကဏ္ဍ
၁	ကျေးရွာအတွက် ဝါးချို	ကျေးရွာ၊ + ကျေးရွာ	ကျေး
၂	ကျေးရွာအတွက် ဝါးချို	ကျေးရွာ၊ + ကျေးရွာ	ကျေး
၃	ကျေးရွာအတွက် ဝါးချို	ကျေးရွာ၊ + ကျေးရွာ	ကျေး
၄	ကျေးရွာအတွက် ဝါးချို	ကျေးရွာ၊ + ကျေးရွာ	ကျေး
၅			

ခေါင်းဆောင်၊ ကျေးရွာစီမံကိန်းအထောက်အကူပြုကော်မတီမှအတည်ပြုသည်။

အမည် ဦးဝင်းအောင် လက်မှတ် ဝေ နေ့စွဲ 4.10.2019



- ကျင်းပသည့်အကြောင်းအရာ - တတိယနှစ်စက်ဝန်းမိတ်ဆက်အစည်းဝေး
- ကျင်းပသည့်နေရာ - ရွာဦးကျောင်း၊ ဖက်ခူးကျေးရွာ
- ကျင်းပသည့်နေ့ရက် - ၂၇-၉-၂၀၁၉
- တက်ရောက်သူဦးရေ - ကျား(၃၀)+မ(၄၂)/ စုစုပေါင်း(၇၂)ဦး

အစည်းအဝေးအစတွင် ကျေးရွာအုပ်ချုပ်ရေးမှူးမှ အဖွင့်အမှာစကားပြော ကြားခဲ့ပါသည်။ စီမံကိန်းလုပ်ငန်းတွင် မိမိကျေးရွာဖွံ့ဖြိုးရေးအတွက် ယခင်နှစ်ကထက် ပိုမို၍ အားတက်သရောပါဝင်ဆောင်ရွက်ကြရန်နှင့် လုပ်ငန်းကိုညှိနှိုင်းဆောင်ရွက်သွားကြရန် ပြောကြားခဲ့ပါသည်။ ယခုလိုအစည်းအဝေးကို တက်ရောက်ပေးသောကြောင့် အစည်းအဝေး တက်ရောက်လာသူအားလုံးကို ကျေးဇူးတင်ကြောင်း ရှင်းလင်းပြောကြားခဲ့ပါသည်။

လူထုစည်းရုံးရေးမှူး ဦးချစ်ဖြိုးဝေမှ စီမံကိန်းရည်ရွယ်ချက်ကို ရှင်းလင်းပြောကြားခဲ့ပါသည်။ စီမံကိန်းသည် လူထု၏ပူးပေါင်းမှုသာ အဓိကဖြစ်ကြောင်း၊ စီမံကိန်းတွင် ပါရှိသော ရည်ရွယ်ချက်(၁၅)ချက်အားရှင်းလင်းပြောကြားခဲ့ပါသည်။ စီမံကိန်း စက်ဝန်းတွင် အပိုင်း(၆)ပိုင်းနှင့် အဆင့်(၁၄)ဆင့်ရှိကြောင်း၊ အဆင့်များအား မှတ်ရန်ခက်ခဲလျှင် အပိုင်း(၆)ပိုင်းကိုတော့ မှတ်မိသင့်ကြောင်း၊ ကျေးရွာလူထုနှင့် အစည်းအဝေးများကိုလည်း (၆)ကြိမ်အနည်းဆုံး ပြုလုပ်သွားမည်ဖြစ်ကြောင်း ပြောကြားခဲ့ပါသည်။ စီမံကိန်း လုပ်ငန်းခွဲ လုပ်ငန်းစဉ်များကို စီမံကိန်းစက်ဝန်းအတိုင်း ဆောင်ရွက်သွားမည်ဖြစ်ကြောင်းနှင့် စီမံကိန်း စက်ဝန်းအဆင့်တိုင်းတွင် ကျား-မ ရေးရာတန်းတူညီမျှရေးနှင့် စောင့်ကြည့်ကြီးကြပ်ရေး လုပ်ငန်းစဉ်များကို ထည့်သွင်းစဉ်စားသွားရန် လိုအပ်ကြောင်း ရှင်းလင်းပြောကြားခဲ့ပါသည်။

ကျေးရွာဖွံ့ဖြိုးတိုးတက်ရေးအတွက် တာဝန်ရှိသူများနှင့် ၎င်းတို့၏တာဝန်ဝတ္တရားများကို လူထုစည်းရုံးရေးမှူး ဦးစိုးကျော်အောင်မှ ရှင်းလင်းပြောကြားခဲ့ပါသည်။ ကော်မတီများသည် မိမိတာဝန်များကို ကျေပွန်စွာ ဆောင်ရွက်ရန် လိုအပ်ကြောင်း ရှင်းလင်းပြောကြားခဲ့ပါသည်။

ဆက်လက်၍ ပထမနှစ်စက်ဝန်းတွင်အသုံးပြုခဲ့သော PRA Tool များကို ရွာသူ/ရွာသားများထံ ချပြ၍ အဆင့်တိုးမြှင့်ပြောင်းလဲရန်လိုအပ်သော လူမှုရေးအရင်းမြစ်ပြုမြေပုံ၊ ကျား/မရေးရာနှင့်ဆိုင်သော ပင်ကူအိမ်သုံးသပ်ချက်နှင့် အဖွဲ့အစည်းချိတ်ဆက်မှုပုံစံများအား အတည်ပြုပြင်ဆင်ခဲ့ပါသည်။

မှတ်တမ်းတင်သူ
ဦးနိုင်လင်း (စေတနာ့ဝန်ထမ်း)

အစည်းအဝေးမှတ်တမ်း



- ကျင်းပသည့်အကြောင်းအရာ - ကျေးရွာဖွံ့ဖြိုးရေးအစီအစဉ်ရေးဆွဲခြင်း
- ကျင်းပသည့်နေရာ - ရွာဦးကျောင်း၊ ဖက်ခူးကျေးရွာ
- ကျင်းပသည့်နေ့ရက် - ၄-၁၀-၂၀၁၉
- တက်ရောက်သူဦးရေ - ကျား(၃၄)+မ(၅၂)/ စုစုပေါင်း(၈၆)ဦး

လက်ထောက်နည်းပညာမှူး ဒေါ်မေဦးခိုင်မှ ဖက်ခူးကျေးရွာအနေဖြင့် စီမံကိန်းပထမနှစ်စက်ဝန်းတွင် ရွာတွင်းလမ်းပြုပြင်ခြင်းလုပ်ငန်း၊ စီမံကိန်းဒုတိယနှစ်စက်ဝန်းတွင် လုပ်ငန်းခွဲရယူထားမှုမရှိကြောင်း၊ ယခုတတိယနှစ်စက်ဝန်းတွင် ကျေးရွာလူထုအနေဖြင့် မိမိတို့ကျေးရွာအတွက် အမှန်တကယ်မရှိ မဖြစ်လိုအပ်သော လုပ်ငန်းများကို ဦးစားပေးရွေးချယ်သင့်ကြောင်း၊ ဒါမှသာ ကျေးရွာ လူထုအနေဖြင့် ပူးပေါင်း ဆောင်ရွက်မှု အားကောင်းမည်ဖြစ်ကြောင်း၊ စီမံကိန်းလုပ်ငန်းတွင် အကျိုးဝင်/မဝင်များ၊ အကာအကွယ်များ တည်ဆောက်ရေးလုပ်ငန်းများကို ရှင်းလင်းစွာ ပြောကြားခဲ့ပါသည်။

ကျေးရွာဖွံ့ဖြိုးရေးလုပ်ငန်းများအား ယခင်နှစ်မှ ဖွံ့ဖြိုးရေးအစီအစဉ်များကို အခြေခံပြီး အဖွဲ့အလိုက် အခက်အခဲ၊ မျှော်မှန်းချက်များမှ တစ်ဆင့် လုပ်ငန်းခွဲများအား ရွေးချယ်ခဲ့ပြီး ဦးစားပေးအဆင့်များကို ရွေးချယ်သတ်မှတ်ခဲ့ပါသည်။

ကော်မတီအဖွဲ့များရွေးချယ်ရာတွင် ယခင်နှစ်မှ ရွေးချယ်ထားသော လူပုဂ္ဂိုလ်များထဲမှ ဆက်လက်တာဝန်ထမ်းဆောင်ရန် ဆန္ဒမရှိသည့်သူများအား ကျေးရွာလူထုမှ ထပ်မံရွေးချယ်တင်မြှောက်ခဲ့ကြပါသည်။

အစည်းအဝေးအပြီးတွင် အစည်းအဝေးမှတ်တမ်းကို ကျေးရွာစီထောက်ဥက္ကဋ္ဌမှ ဖတ်ကြားရှင်းလင်းပြီး အစည်းအဝေးမှတ်တမ်းကို သဘောတူညီမှု ရယူခဲ့ပါသည်။

မှတ်တမ်းတင်သူ
ဦးနိုင်လင်း (စေတနာ့ဝန်ထမ်း)

၁၄။ ကဏ္ဍအလိုက် ဦးစားပေးဖွံ့ဖြိုးရေးလုပ်ငန်းစဉ်များ

	ခွဲစာ	လုပ်ငန်း	မည်သူ ဦးစားပေး လဲ	ကျေးရွာမှတာဝန်ခံ သူ (သို့)အုပ်စု	ပြင်ပမှမည်သူ ထောက်ပံ့မ လဲ
အခြေခံအဆောက်အအုံ	၁				
	၂				
	၃				
	၄				
	၅				
အသက်မွေးဝမ်းကြောင်း/စိုက်ပျိုးရေး	၁	စိုက်ပျိုးရေး ရရှိရေး	ကျား+မ	မရှိ	မရှိ
	၂				
	၃				
	၄				
	၅				
ကျန်းမာရေး/အာဟာရ	၁	လူမှုကူညီရေးကား	ကျား+မ	မရှိ	မရှိ
	၂	ကျေးလက်ဆေးပေးခန်းခန်း	ကျား+မ	မရှိ	မရှိ
	၃				
	၄				
	၅				
ပညာရေး	၁				
	၂				
	၃				
	၄				
	၅				
အခြား	၁	ကျေးရွာခန်းမ	ကျား+မ	ကျေးရွာလူထု	လူထုဗဟိုပြု
	၂	စာသင်ကျောင်းခြံစည်စည်းရိုး	ကျား+မ	မရှိ	မရှိ
	၃	လျှပ်စစ်မီးတိုးချဲ့	ကျား	မရှိ	မရှိ
	၄	အုတ်ရေမြောင်း	ကျား+မ	ကျေးရွာလူထု	လူထုဗဟိုပြု
	၅				

၁၅။ VDP အရည်အသွေး ထိန်းချုပ်မှု

မြို့နယ်-နွားထိုးကြီး ကျေးရွာအုပ်စု-စိန်ပန်းကန်

(၁) VDP စာရွက်စာတမ်းပြီးဆုံးမှုကို စစ်ဆေးပါ။ (OM အရ)

- မျက်နှာဖုံး (အဖုံး)
- မာတိကာ
- ကျေးရွာအခြေခံ Data
- PSA အကျဉ်းချုပ်နှင့် PRA လုပ်ငန်းစဉ်
- ကျေးရွာမျှော်မှန်းချက် (ဆွေးနွေးချက် ရလဒ်)
- အမျိုးသား/ အမျိုးသမီး အဖွဲ့များ သဘောတူထားသည့် နောင်လေးနှစ်အတွက် ဦးစားပေးလုပ်ငန်းများ စာရင်း (အခြေခံ အဆောက်အဦ၊ အသက်မွေးမှု၊ ပညာရေး၊ လူမှုရေး ထိန်းသိမ်းမှု...)

နောက်ဆက်တွဲများ -

- လူမှုအကဲဖြတ်မှု စာရွက်စာတမ်းခါတ်ပုံနှင့် PRA လုပ်ငန်းစဉ် (ဖြစ်နိုင်လျှင်)၊ မြေပုံများပါရမည်၊ စည်းစိမ်ပိုင်ဆိုင်မှုအဆင့်၊ venn ပုံ....
- ကျေးရွာစီမံကိန်း ရေးဆွဲရေးအစည်းအဝေးမိတ္တူ
- ကျေးရွာ၏ အချက်အလက် (PC1 ပုံစံ)
- ကျေးရွာမျှော်မှန်းချက်

(၂) လူမှုအကဲဖြတ်မှု အရည်အသွေးနှင့် VDP စစ်ဆေးပါ။

- VDP တွင် ပါဝင်သောလူဦးရေ (အမျိုးသား/ အမျိုးသမီး)
- လူမှုရေးအကဲဖြတ်မှုအရည်အသွေးနှင့် VDP အတွက် ရက်ပေါင်း
- PRA ပစ္စည်းများ အသုံးပြုသည့် အရေအတွက် -
- ပါဝင်သော လူဦးရေနှင့် လုပ်ငန်းများ မှတ်တမ်းတင်ခြင်း (အစည်းအဝေးမှတ်တမ်း၊ အဖွဲ့ခါတ်ပုံ၊ တိုင်းရင်းသား အနည်းစုနှင့် ထိခိုက်လွယ်သော အဖွဲ့များ)
 - အလွန်ကောင်း
 - ကောင်း
 - ညံ့
- လုပ်ငန်းများ မှတ်တမ်းတင်ခြင်းနှင့် အမျိုးသမီး အဖွဲ့အစည်းအဝေး၏ ရလဒ်အား ခွဲခြားပေးထားသလား

- မရှိ
- စီမံကိန်း အရေအတွက် (အမျိုးသား/ အမျိုးသမီး ရွေးချယ်မှု အရေအတွက်) –

PRA နှင့် သက်ဆိုင်သော အခြား စီမံကိန်းအရေအတွက်
(အမျိုးသား/ အမျိုးသမီး ရွေးချယ်မှု အရေအတွက်) –