

ပြည်ထောင်စုသမ္မတ မြန်မာနိုင်ငံတော် အစိုးရ
စိုက်ပျိုးရေး၊ မွေးမြူရေးနှင့်ဆည်မြောင်း ဝန်ကြီးဌာန
ကျေးလက်ဒေသဖွံ့ဖြိုးတိုးတက်ရေး ဦးစီးဌာန
မြောင်မြို့နယ်



လူထုဗဟိုပြုစီမံကိန်း (တတိယနှစ်စက်ဝန်း)
National Community Driven Develop



ကျေးရွာဖွံ့ဖြိုးရေးအစီအစဉ်

Village Development Plan (VDP)

တမဆေးကန်ကျေးရွာအုပ်စု
မကျည်းကန်ကျေးရွာ

၁၇ ရက်၊ စက်တင်ဘာ၊ ၂၀၁၇ ခုနှစ်
မြောင်မြို့နယ်

မာတိကာ

- ၁။ မြို့နယ်မြေပုံ
- ၂။ ကျေးရွာမြေပုံ(တည်နေရာ)
- ၃။ အုပ်စုတွင်ပါဝင်သော ကျေးရွာများ စာရင်း
- ၄။ ကျေးရွာအခြေခံအချက်အလက်များ
- ၅။ လူထုပူပေါင်းပါဝင်သော လူမှုဆန်းစစ်ခြင်းနှင့် အကဲဖြတ်ခြင်းလုပ်ငန်းစဉ်(PSA/PRA) အကျဉ်းချုပ်
- ၆။ ကျေးရွာဖွံ့ဖြိုးရေးအစီအစဉ်အတွက်အသုံးပြုခဲ့သော PRA tools များနှင့်တစ်ခုချင်းစီအတွက် သုံးသပ်ချက်များ
- ၇။ ကော်မတီဝင်များရွေးချယ်ခြင်းနှင့်ကျေးရွာဖွံ့ဖြိုးရေးအစီအစဉ်ဆောင်ရွက်မှုမှတ်တမ်း ဓါတ်ပုံများနှင့် ကော်မတီစာရင်း
- ၈။ ကျေးရွာအချက်အလက်(ပုံစံ-၁)
- ၉။ စီမံကိန်းစက်ဝန်းအချိန်ဇယား(ပုံစံ-၂)
- ၁၀။ ကျေးရွာဖွံ့ဖြိုးရေးဦးစားပေးအစီအစဉ်(ပုံစံ-၃)
- ၁၁။ အစည်းအဝေးမှတ်တမ်းများ
- ၁၂။ ကဏ္ဍအလိုက်ဦးစားပေးဖွံ့ဖြိုးရေးလုပ်ငန်းစဉ်များ

မြောင်မြို့နယ်၏ အခြေပြမြေပုံ

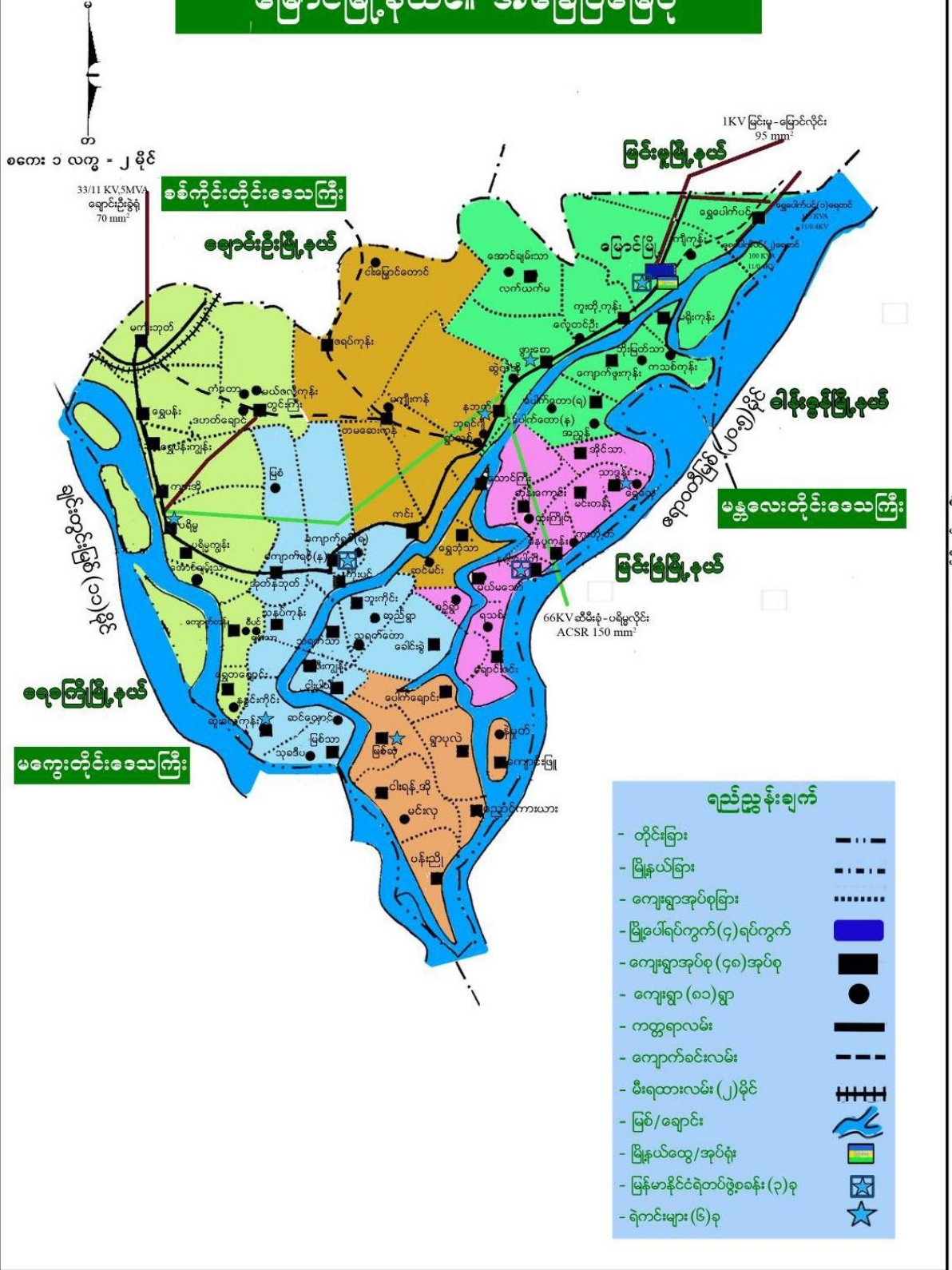

၂။ ကျေးရွာမြေပုံ (တည်နေရာ)

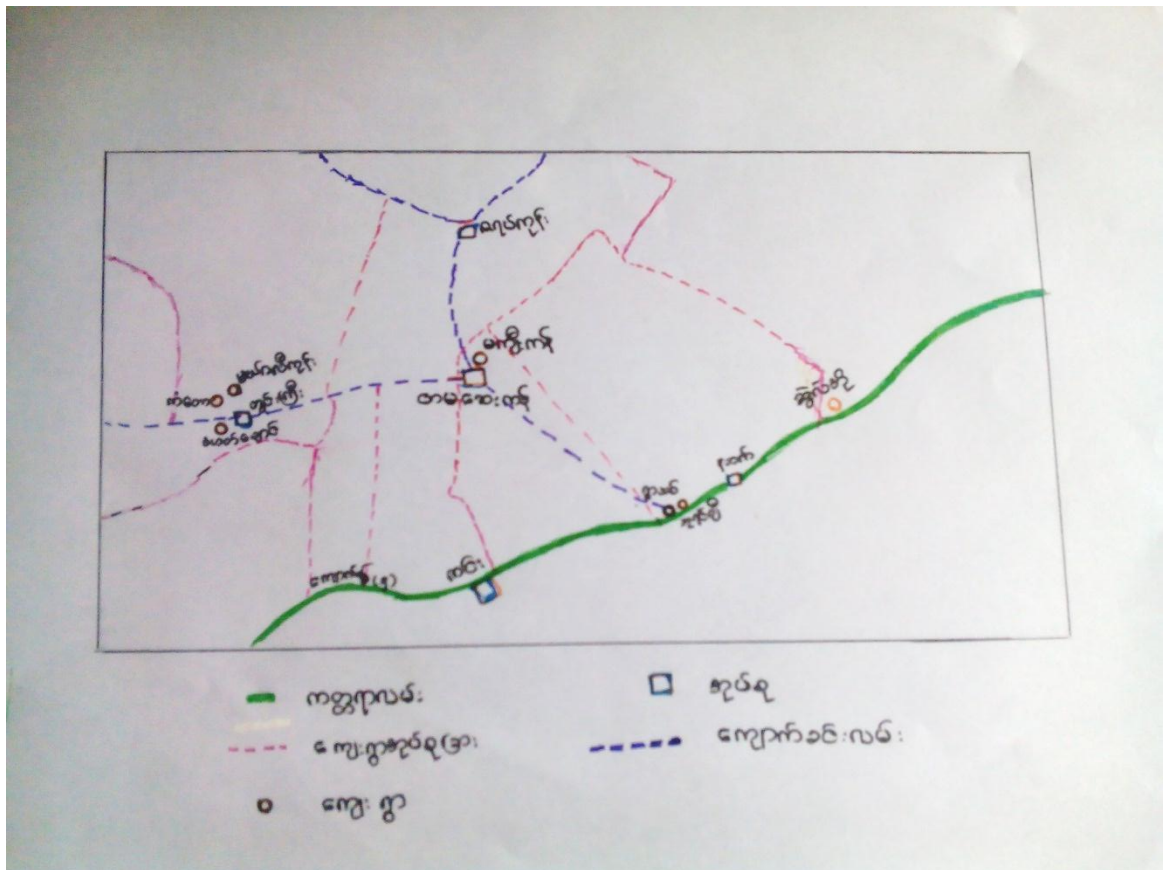

၃။ အုပ်စုတွင်ပါဝင်သော ကျေးရွာစာရင်း

(၁) တမဆေးကန်ကျေးရွာ

(၂) မကျည်းကန်ကျေးရွာ

၄။ ကျေးရွာအခြေခံအချက်အလက်များ

မကျည်းကန်ရွာသည်နှစ်စဉ်သောက်သုံးရေရှားပါးပြီးမိုးနည်းရပ်ဝန်းသော မြေပြန့်အညာ ဒေသ တခုအဖြစ်စစ်ကိုင်းတိုင်းဒေသကြီး၊မြောင်မြို့နယ်၊တမဆေးကန်ကျေးရွာအုပ်စုတွင် တည်ရှိပါ သည်။ ရွာလည်လမ်းမကြီးတလမ်းနှင့်ဒူးလမ်းလေးလမ်းအနောက်ဘက်နှင့်တောင်ဘက်တွင်ရွာပတ်လမ်းများ ဖြင့်တည်ဆောက်ထားပါသည်။ ရွာ၏အရှေ့ဘက်တွင်(အ.မ.က) ကျောင်းနှင့်ကပ်လျက် ဘ.က ဘုန်းကြီးကျောင်းရှိပါသည်။မြောက်ဘက်မှာသောက်သုံးရေကန်နှင့်အနောက်ဘက်တွင်လည်း သောက် သုံးရေကန်နှင့်ကပ်လျက်မိုးကောင်းဘုရားတည်ရှိပြီးတောင်ဘက်တွင်မူတွင်းကြီး/နဘက် ကားလမ်း မကြီးဖြင့်ဝန်းရံလျက်ရှိပါသည်။ဘိုးဘွားဘီဘင်လက်ထက်က ရိုးရာ တောင်သူလုပ်ငန်း ဖြင့်သာ ဓားမ ဦးချလုပ်ကိုင်စားသောက်ကြပါသည်။မကျည်းကန် ရွာသူရွာသားများသည် ဘာသာ တရား လည်း ကိုင်း ရှိုင်းကြပါသည်။တဦးနှင့်တဦးရိုင်းပင်းကူညီပြီး တက်တက်ကြွကြွ ရှိသော ရွာလေး ဖြစ် ပါသည်။

ကျေးရွာတွင်းရှိ စုစုပေါင်းအိမ်ထောင်စု နှင့် လူဦးရေ

အိမ်ထောင်စု	ကျား	မ	စုစုပေါင်း
၁၁၂	၁၉၉	၂၄၇	၄၄၆

လူနည်းစုလူမျိုးစုအိမ်ထောင်စု

အမျိုးအစား	အိမ်ထောင်စု	ကျား	မ	စုစုပေါင်း
-	-	-	-	-

ထိခိုက်လွယ်အုပ်စု

ထိခိုက်လွယ်အုပ်စု	အိမ်ထောင်စု	ကျား	မ	စုစုပေါင်း
သက်ကြီးရွယ်အို	၁၀	၃	၇	၁၀
အမျိုးသမီးဦးဆောင်	၁၄		၁၄	၁၄
မသန်စွမ်း	၂		၂	၂
မြေယာမဲ့	၃၁	၂၄	၇	၃၁
စုစုပေါင်း	၅၇	၂၇	၃၀	၅၇

ကျေးရွာရှိအခြေခံ အဆောက်အအုံများ

ပညာရေး	ခြစ်ပါ	ကျန်းမာရေး	ခြစ်ပါ	ဘာသာရေး	
အထက်တန်းကျောင်း	-	ဆေးရုံ	-	ဘုရား/စေတီ	✓
အလယ်တန်းကျောင်း	-	ကျန်းမာရေးဌာန	-	ဘုန်းကြီးကျောင်း	✓
မူလတန်းကျောင်း	✓	ကျန်းမာရေးဌာနခွဲ	-	ဟိန္ဒူဘုရားကျောင်း	-
မူကြိုကျောင်း	✓	ဆေးခန်း	-	ခရစ်ယန်ဘုရားကျောင်း	-
အခြား	ဘ.က	အခြား	-	ဗလီ	-
မှတ်ချက်		မှတ်ချက်		မှတ်ချက်	

အဓိကစီးပွားရေးလုပ်ငန်းများ

စိုက်ပျိုးရေး	မွေးမြူရေး	အသေးစားစီးပွားရေး	အခြား
စပါး	ကြက်	ထွန်စက်	လက်လုပ်လက်စား
ပဲအမျိုးမျိုး	ဝက်	ချွေလှေ့စက်	ပြောင်းရွှေ့လုပ်သား
နှမ်း	နွား	ဈေးဆိုင်	
ဂျုံ			

ကျေးရွာတွင်းအဓိက ပိုင်ဆိုင်မှုများ

ကျေးရွာပိုင်ဆိုင်မှုများ	စိုက်ပျိုးရေး	စားကျက်မြေ	သစ်တောမြေ	သဲ/ကျောက်ရရှိမှု	ရေတွင်း/ရေကန်	စက်ရေကန်
အရေအတွက်	၅၉၆	-	-	ကျောက်	၁၂	၅
ကျေးရွာပိုင်ဆိုင်မှုများ	ကား	ထော်လာဂျီ	စပါးကြိတ်စက်	ချွေလှေ့စက်	ပဲခွဲစက်	ဈေးဆိုင်
အရေအတွက်	၁	-	-	၂	-	၃

ကျေးရွာအတွင်းအခြားပိုင်ဆိုင်မှုများ

ကျေးရွာပိုင်ဆိုင်မှုများ	ရေတင်စက်	ထွန်	ထယ်	ကျွဲ	နွား
အရေအတွက်	၁	၄၇	၄၇	-	၁၂၅
ကျေးရွာပိုင်ဆိုင်မှုများ	ဝက်	ဆိုင်ကယ်	ကျွမ်းကျင်လုပ်သား	လုပ်သား	လယ်ထွန်စက်
အရေအတွက်	-	၇၅	၅	၆၂	၃

၅။ လူထုပူးပေါင်းပါဝင်သော လူမှုဆန်းစစ်ခြင်းနှင့် အကဲဖြတ်ခြင်းလုပ်ငန်းစဉ်(PSA/PRA) အကျဉ်းချုပ်

စဉ်	အကြောင်းအရာ	ရက်စွဲ	ဦးတည်အုပ်စု	တက်ရောက်သူ			အဓိက ဆွေးနွေးချက်များ
				ကျား	မ	ပေါင်း	
၁	လူမှုစီးပွားအဆင့်သတ်မှတ်ခြင်း (Wealth Ranking)	၁၈.၉.၂၀၁၇	ချမ်းသာ၊ အလယ်အလတ်၊ နွမ်းပါး၊ အနွမ်းပါးဆုံး၊ ရပ်မိရပ်ဖ၊ လူငယ်အုပ်စု	၇	၃၅	၄၂	ကျေးရွာလူမှုစီးပွားအုပ်စုများခွဲခြားသတ်မှတ်နိုင်ရေးအတွက်အခြေခံစံနှုန်းများသတ်မှတ်ခြင်း၊ ကျေးရွာသားများနှင့်အများသဘောတူသတ်မှတ်ခြင်း
၂	ရာသီခွင်ပြပြက္ခဒိန် (Seasonal Calendar)	၁၈.၉.၂၀၁၇	ချမ်းသာ၊ အလယ်အလတ်၊ နွမ်းပါး၊ အနွမ်းပါးဆုံး (အုပ်စု ၁)	၇	၃၆	၄၃	ရာသီဥတု၊ စိုက်ပျိုးရေး၊ သီးနှံများ၊ နေ့စားလုပ်ငန်းများ၊ မွေးမြူရေးလုပ်ငန်းများ၊ အစားအစာရရှိမှုများနှင့်ပွဲတော်များ
၃	ကျေးရွာလူမှုရေးနှင့် အရင်းမြစ်ပြမြေပုံ (Social & Resorce Map)	၁၈.၉.၂၀၁၇	ရပ်မိရပ်ဖများ၊ ချမ်းသာ၊ အလယ်အလတ်၊ နွမ်းပါး၊ အနွမ်းပါးဆုံး (အုပ်စု ၂)	၇	၃၅	၄၂	အိမ်များ၊ အခြေခံအဆောက်အအုံများ၊ လမ်းပန်းဆက်သွယ်ရေး၊ လယ်ယာမြေများ၊ မြစ်ချောင်းများ
၄	ကျေးရွာ၏(၅)နှစ်စာအစီအစဉ်ပြဇယား (Matric Ranking)	၁၈.၉.၂၀၁၇	ချမ်းသာ၊ အလယ်အလတ်၊ နွမ်းပါး၊ အနွမ်းပါးဆုံး၊ ရပ်မိရပ်ဖ၊ လူငယ်အုပ်စု (အမျိုးသား/သမီး)ပေါင်း	၇	၃၆	၄၃	အကျိုးပြုပြီးရေးအကျိုးခံစားခွင့်နှင့် အဓိကလိုအပ်ချက်များပေါ် မူတည်၍ ဆုံးဖြတ်သည်။

၅	ကျေးရွာအဖွဲ့အစည်းချိတ်ဆက်မှု (Venn Diagram)	၁၈.၉.၂၀၁၇	ချမ်းသာ၊အလယ်အလတ်၊နွမ်းပါး၊အနှမ်းပါးဆုံးရပ်မိရပ်ဖ၊လူငယ်အုပ်စု (အမျိုးသား/သမီး)ပေါင်း	၇	၃၅	၄၂	ကျေးရွာတွင်းရှိအဖွဲ့အစည်းများမည်သို့သောလုပ်ငန်းများအတွက်မည်သည့်အဖွဲ့များချိတ်ဆက်လုပ်ကိုင်မှု
၆	ပင့်ကူအိမ်ကွန်ယက် (Spider Web)	၁၈.၉.၂၀၁၇	ချမ်းသာ၊အလယ်အလတ်၊နွမ်းပါး၊အနှမ်းပါးဆုံးရပ်မိရပ်ဖ၊လူငယ်အုပ်စု (အမျိုးသား/သမီး)ပေါင်း	၇	၃၆	၄၃	အမျိုးသားနှင့်အမျိုးသမီးများတန်းတူအခွင့်အရေးရရှိမှုနှင့်မရရှိသည့်အကြောင်းအရင်းများ
၇	အမျိုးသား/သမီးပိုင်ဆိုင်မှုပြဇယား (Assets & Control)	၁၈.၉.၂၀၁၇	ချမ်းသာ၊အလယ်အလတ်၊နွမ်းပါး၊အနှမ်းပါးဆုံးရပ်မိရပ်ဖ၊လူငယ်အုပ်စု (အမျိုးသား/သမီး)ပေါင်း	၁၄	၃၀	၅၅	အမျိုးသား/သမီး တို့၏အရင်းအမြစ်အပေါ် မည်သူ ကပိုင်၍ အသုံးပြုနေကြသည်ကို ဖော်ထုတ်ခြင်း။
၈	ကျေးရွာဖွံ့ရေးလုပ်ငန်းစဉ်များရေးဆွဲခြင်း	၁၈.၉.၂၀၁၇	ကျေးရွာ လူထု	၁၃	၃၀	၅၄	အကျိုးပြုပြီးရေးအကျိုးခံစားခွင့်နှင့်အဓိကလိုအပ်ချက်များပေါ်မူတည်၍ဆုံးဖြတ်သည်။

၆.၁။ကျေးရွာ၏လူမှုစီးပွားအဆင့်သတ်မှတ်ခြင်း။(Wealth Ranking)

အဆင့်	အခြေခံစံနှုန်းများ/ညွှန်းကိန်းများ	အိမ်ထောင်စု	ရာခိုင်နှုန်း
အချမ်းသာဆုံး	စိုက်ပျိုးမြေ(၅၀)ဧက၊ထွန်စက်၊နွား(၂)ကောင်၊ လိုက်ထရပ်ကား၊ ပျဉ်ထောင်ပျဉ်ခင်း(အိမ်)	၁	၁%

အသင့်အတင့်ချမ်းသာ	စိုက်ပျိုးမြေ(၃၀-၃၅)ဧက၊ နွား(၂)ကောင် ထွန်စက်၊ ယှဉ်ထောင်ယှဉ်ခင်း(အိမ်)	၈	၇%
အသင့်အတင့်နွမ်းပါး	စိုက်ပျိုးမြေ(၅-၁၀)ဧက၊ နွား(၂)ကောင်၊ သွပ်မိုး ထရံကာ (အိမ်)	၃၁	၂၈%
အနွမ်းပါးဆုံး	မွေးမြူရေးနဲ့နဲ့လက်လုပ်လက်စား ထန်းလက်မိုး၊ ထန်းလက်ကာ (အိမ်)	၇၂	၇၄%
စုစုပေါင်း		၁၁၂	၁၀၀%

သုံးသပ်ချက်များ

ကျေးရွာတွင်းအိမ်ထောင်စုများသည် အမျိုးမျိုးနေထိုင်ကြသည်။ ကျေးရွာတွင်းအနွမ်းပါးအိမ်ထောင်စု (၇၂)စုရှိပါသည်။ မွေးမြူရေးနည်းနည်းနှင့် လက်လုပ်လက်စားများဖြစ်ပြီးပိုင်ဆိုင်သောမြေဧကမရှိကြပါ။ ကျေးရွာတွင်းဖွံ့ဖြိုးရေးအစီအစဉ်ရေးဆွဲရာတွင်အနွမ်းပါးဆုံးသူများပါဝင်ဆွေးနွေးနိုင်ရန်ပြုလုပ်ပေးပြီး အမျိုးသမီးများကိုလည်းဆွေးနွေးစေသည်။ လုပ်ငန်းခွဲတွင်လည်းနွမ်းပါးအိမ်ထောင်စုများနှင့်အမျိုးသမီးများပါဝင်လုပ်ကိုင်စေရန်စဉ်းစားဆွေးနွေးပေးရမည်။ လက်လုပ်လက်စားများသည် အများစုသည်အဟောင်းပစ္စည်းများ ဝယ်ရောင်းလုပ်ငန်းကိုလုပ်ကိုင်ကြပါသည်။ (ဥပမာကော်ပစ္စည်းများ၊ ဘက်ထရီအိုးများ၊ ဖုန်းပျက်များ)။ လက်လုပ်လက်စားများအတွက် ကော်ပစ္စည်းများ အချောထုတ်လုပ်ခြင်း နည်းပညာနှင့် အရင်းအနှီးများ ထောက်ပံ့ပေးပါက အလုပ်အကိုင်အခွင့် အလမ်းများ ရရှိလာမည်ဖြစ်ပါသည်။

၆.၂။ ရာသီခွင်ပြ ပြက္ခဒိန်နှင့် သုံးသပ်ခြင်း

ရာသီဥတုအခြေအနေအထား - စစ်ကိုင်းတိုင်းဒေသကြီး၊ ရွှေဘိုခရိုင်၊ ဟင်္သာတမြို့နယ်၊ ဟင်္သာတမြို့နယ်၊ ဟင်္သာတမြို့နယ်၊ ဟင်္သာတမြို့နယ် - ၂၀၂၁.၁၂.၂၀

စဉ်	အမျိုးအမည်	အခြေ	အပူ	အလင်း	အဟုန်	အရေအတွက်	အခြေအနေအထား	အခြေအနေအထား	အခြေအနေအထား	အခြေအနေအထား	အခြေအနေအထား	အခြေအနေအထား	အခြေအနေအထား	အခြေအနေအထား	အခြေအနေအထား	အခြေအနေအထား
၁	အပူ															
၂	အလင်း	-	အလင်း	အလင်း	အလင်း	အလင်း	အလင်း	အလင်း	အလင်း	အလင်း	အလင်း	အလင်း	အလင်း	အလင်း	အလင်း	အလင်း
၃	အဟုန်	→	→	→	→	→	→	→	→	→	→	→	→	→	→	→
၄	အရေအတွက်	-	→	-	-	-	→	-	→	-	-	-	-	-	-	-
၅	အခြေအနေအထား	၅	၅	၅	-	-	-	၅	၅	၅	၅	-	၅	၅	၅	၅
၆	အခြေအနေအထား (အပူ)	လျှော့	→	→	→	→	→	→	→	→	→	→	→	→	→	→
၇	အခြေအနေအထား	လ	-	-	-	-	လ	-	-	-	-	-	လ	-	-	-
၈	အခြေအနေအထား															

အခြေအနေအထား
အခြေအနေအထား

ရာသီဥတု တန်ခူးလတွင် နေအလွန်ပူပါသည်။ ကဆုန်လမှ တော်သလင်းလအထိ နေ အနည်း ငယ် ပူပြီး တခါတရံ လေတိုက်ပါသည်။ မိုးအနည်းငယ်လဲ ရွာတတ်ပါသည်။ သီတင်းကျွတ်နှင့် တန်ဆောင် မုန်းလ တွင် မိုးများပါသည်။ နတ်တော်မှ တပို့တွဲလအထိဆောင်းရာသီဖြစ်ပါသည်။ တပေါင်း လတွင် နေအလွန်ပူပြီး လေတိုက်တတ်ပါသည်။

စိုက်ပျိုးရေး-ကဆုန်လမှ တော်သလင်းလအထိ မိုးမြေပဲ၊ ပဲတီ၊ ပဲစိမ်းငုံ၊ မိုးစပါး၊ ဩဂုတ်မြေပဲ၊ နမ်း၊ ဂျုံ၊ ကုလားပဲ၊ နေကြာ စသည့် သီးနှံမျိုးစုံ စိုက်ပျိုးပါသည်။ သီးနှံများကို ပြန်လည်ရိတ်သိမ်း သော ကာလမှာ သီတင်းကျွတ်မှ တပေါင်းလအထိ ဖြစ်ပါသည်။ စိုက်ပျိုးရေးလုပ်သော အိမ်ထောင်စု မှာ (၁၁၂) အိမ် ထောင် စု ဖြစ်ပါသည်။ အမျိုးသမီးပါဝင်မှုနှုန်းမှာ (၈၀%) ဖြစ်ပြီး လူတစ်ဦးချင်း၏ တစ်နှစ်ပျမ်းမျှ ဝင် ငွေမှာ ရာသီဥတုအခြေအနေကြောင့် ပုံမှန်မရှိပါ။ အဓိက ပြဿနာများမှာ မိုးအလွန်များချိန်နှင့် မိုးနည်း ချိန်တွင် သီးနှံပျက်စီးတတ်ပြီး အလုပ်သမား ရှားပါးမှု ပြဿနာနှင့် သီးနှံပိုးကျသည့် ပြဿနာများလည်း ခံစားရပါသည်။ စိုက်ပျိုးစရိတ်၊ မျိုးကောင်းမျိုးသန့်နှင့် စိုက်ပျိုးရေးနည်းပညာများအားနည်းသောကြောင့်အထွက်နှုန်းလျော့ပြီးပိုးမွှားအန္တရာယ်များ ကျရောက် သောကြောင့်ပျက်စီးဆုံးရှုံးမှုများဖြစ်ကြသည်။

မွေးမြူရေး- ဆယ့်နှစ်လရာသီပတ်လုံး သိုး၊ ဆိတ်၊ နွား၊ ဝက် စသည့် တိရစ္ဆာန်များကိုသာ တစ်နိုင် တစ်ပိုင် မွေးမြူကြပါသည်။ မွေးမြူရေးလုပ်သည့် အိမ်ထောင်စု (၃၀)သာ ရှိပါသည်။ အမျိုးသမီးပါဝင်မှု (၂၀%)သာ ရှိပြီး အစာရေစာ ရှားပါးမှုနှင့် ရာသီဥတုအလိုက်အနာ ရောဂါဖြစ်ပွား မှုတို့ကြောင့် တစ်နှစ်ပျမ်းမျှ ဝင်ငွေပုံမှန်မရှိပါ။ အဖြစ်များသောရောဂါများမှာ ခွာနာလျှာနာ၊ ပေါင်ပုပ် လက်ပုပ်ဖြစ်ပြီးဆေး ဝါးရှားပါးမှုများရှိပါသည်။

ပွဲတော်ရက်- ကဆုန်လတွင် ပဌာန်းရွတ်ဖတ်ပူဇော်ပွဲရှိပြီး သီတင်းကျွတ်လနှင့်နတ်တော်လတွင် ဘုရား ပွဲကျင်းပလေ့ရှိပါသည်။

ရွှေ့ပြောင်းလုပ်သား- ဆယ့်နှစ်လရာသီများအနက် တန်ခူး၊ ကဆုန်၊ နယုန်၊ တန်ဆောင်မုန်း၊ နတ်တော်၊ ပြာသို နှင့် တပေါင်းလများတွင် ရှိတတ်ပြီး ကျန်လများတွင် ရွာတွင်သာ လုပ်ကိုင် ကြပါသည်။ အကြောင်းရင်းမှာ ရွာတွင် အလုပ်ပုံမှန်မရှိ၍ စားဝတ်နေရေး မပြေလည် သော ကြောင့် ဖြစ်ပါသည်။ ကျေးရွာတွင်အလုပ်ရှားပါးသောကြောင့် အခြားနေရာများသွားရောက်လုပ်ကိုင်ရသောအခက်အခဲများ လည်းကြုံတွေ့ကြရပါသည်။ ကျေးရွာတွင် ဂျုံစိုက်ပျိုးထုတ်လုပ်မှုရှိပြီး ဂျုံရိုးကို ခမောက်ပြုလုပ်သည့်သူ များရှိပြီး အသက်မွေးဝမ်းကျောင်းအတွက်အဆင်ပြေမှုရှိသည်ကိုတွေ့ရှိရပါသည်။ အသက်မွေး ဝမ်းကျောင်းသင်တန်းဆိုင်ရာ သင်တန်းအဖြစ် ပို့ချနိုင်ပါက အလုပ်အကိုင်ရရှိနိုင်ပါသည်။

သောက်ရေရှိမှု- ရွာလယ်ရှိသောက်ရေကန်တွင် အလှူရှင်ရှိသည့် အခါမှလွဲ၍ ၁၀၀ ဖိုး ၆ပုံး ဖြင့် တစ်နှစ်ပတ်လုံးဝယ်ယူသုံးစွဲရပါသည်။ ရေကန်ရှိသော်လည်းအိမ်အရောက်ရေပိုက်လိုင်းစနစ်မရှိသော ကြောင့်အလုပ်လုပ်နိုင်မည့်အချိန်များရေခပ်ရာတွင်ကုန်ဆုံးသောကြောင့်အလုပ်ကိုနှောင့်နှေးစေသည်။ ဝင်ငွေလည်းလျော့နည်းစေပါသည်။ ကလေးသူငယ်များလည်းရေဝင်ခပ်ရသောကြောင့်ကျောင်းပညာ

သုံးသပ်ချက်

စိုက်ပျိုးရေးဖြင့်အဓိကအသက်မွေးဝမ်းကြောင်းပြုလုပ်ပြီးမွေးမြူရေးလည်းလုပ်ကိုင်ကြသည်။မြေပဲကိုအဓိကထား စိုက်ပျိုးကြသည်။သဲယာများတွင်မြေပဲစိုက်ကြသည်။နှမ်းနှင့်ပဲအမျိုးမျိုးနှင့်နေကြ၊ဂျုံများလည်းစိုက်ပျိုးကြသည်။ သီးနှံအထွက်နှုန်းမှာမိုးများနည်းလျှင်လျော့ပြီးရသည်။စိုက်ပျိုးမြေများသော်လည်းရာသီဥတုဒဏ်နှင့်ပိုးမွှားဒဏ်ကို တို့ကြောင့်နှစ်စဉ်ထွက်ငွေပိုမိုများပြားသည်။ ကျေးရွာသို့ စိုက်ပျိုးရေးနည်းပညာများမျိုး ကောင်းမျိုးသန့်များ ဖြန့် ဝေပေးနိုင်ပါ ကတောင်သူများသီးနှံထွက်နှုန်းပိုမိုတိုးတက်လာမည်ဖြစ်ပါသည်။

ကျေးရွာတွင်းလမ်းများမှာ မြေသားလမ်းများမိုးရာသီတွင်သွားလာရ ခက်ခဲပါသည်။ သောက်သုံးရေကိုလည်း နဘက်ရွာမှစက်မောင်းပြီးရွာတွင်းရှိဆင့်ပွားကန်သို့သယ်ယူပြီးသောက်သုံးရပါသည်။ရွာ၏မြောက်ဘက်တွင် မိုးရေကန်ရှိပါသည်။ကျေးရွာတွင်ကြွယ်ဝသူများနှင့်နှမ်းပါးသူများရောနှော နေထိုင်ကြပါသည်။ ကျေးရွာတွင် တိုးတက်ရန်သောက်သုံးရေအိမ်အရောက်ရေပိုက်လိုင်းစနစ်၊ကျေးရွာတွင် မီးအသုံးပြုမှုအနေနှင့် ထင်းမီးနှင့် ချက်ပြုတ် ကျပြီး မီးလင်းရေးအတွက် ဆိုလာမီးများကိုအသုံးပြုကြပါသည်။ ကျေးရွာအနီး တွင်နိုင်ငံတော်မှ ပင်မလှုပ်စစ်ဓာတ်အားလိုင်းတည်ဆောက်လျက်ရှိပြီး ၎င်းဓာတ်အား လိုင်းမှ ကျေးရွာမီးလင်းရေးဆောင် ရွက်နိုင်ပါက မီးဘေးအန္တရာယ် လျော့ပါးသက်သာမည့်အပြင် ထင်းလောင်စာအသုံးပြုမှုလျော့နည်း လာမည်ဖြစ်ပါသည်။

ကျေးရွာတွင်ဂျုံစိုက်ခင်းများရှိပြီး ဂျုံစိုက်ခင်းများအထက်တွင် တွင်းကြီးကျေးရွာ စိုက်ကွက်များသို့ နိုင်ငံတော်မှ မြစ်ရေတင်စီမံကိန်းမှ စိုက်ပျိုးရေးရရှိရန်ဆောင်ရွက်ပေးလျက်ရှိပါသည်။ ၎င်းရေပေးဝေသည့်စနစ်မှ ကျေးရွာ ဂျုံစိုက်ခင်းများသို့ စိုက်ပျိုးရေးရရှိရန်ဆောင်ရွက်ပေးနိုင်ပါက တောင်သူများအတွက် အဆင်ပြေမည်ဖြစ် ပါ သည်။ အလုပ်အကိုင်အခွင့်အလမ်း ကျေးရွာတွင် ဂျုံစိုက်ပျိုးထုတ်လုပ်မှုရှိပြီး ဂျုံရိုးကို ခမောက် ပြုလုပ်သည့်သူ များရှိပြီး အသက်မွေးဝမ်းကျောင်း အတွက်အဆင်ပြေမှုရှိသည်ကို တွေ့ရှိရပါသည်။ အသက်မွေး ဝမ်းကျောင်းသင်တန်းဆိုင်ရာ သင်တန်းအဖြစ် ပို့ချနိုင်ပါက အလုပ်အကိုင်ရရှိနိုင်ပါသည်။အခြားစက်ပြင်ဆိုင်ရာ သင်တန်းများပို့ချနိုင်လျှင် မြေယာမဲ့များအတွက်အလုပ်အကိုင်ရရှိမည်ဖြစ်ပါသည်။

ကျေးရွာတွင် ကျန်းမာရေးဆေးပေးခန်းမရှိခြင်းကြောင့် ကျေးရွာတွင် ကျန်းမာရေးဖြစ်ပေါ်ပါက နဘက်ကျေးရွာ နှင့် မြောင်မြို့သို့သွားရောက်ကုသရပါသည်။ ကျေးရွာတွင် ကျန်းမာရေးဆေးပေးခန်းရှိပါက အရေးပေါ်ကျန်းမာ ရေးကုသစောင့်ရှောက်မှုအတွက်အဆင်ပြေမည်ဖြစ်ပါသည်။

လူထုဗဟိုပြုစီမံကိန်းမှ ပထမနှစ်တွင် ဆင့်ပွားရေကန်တည်ဆောက်ခြင်းလုပ်ငန်းနှင့် ဒုတိယနှစ်တွင် အိမ်တိုင်ယာရောက် ရေပေးဝေခြင်းလုပ်ငန်းနှင့် ကျေးရွာတွင်းလမ်းများဂျင်းခင်းလုပ်ငန်းကိုဆောင်ရွက်ခဲ့ပါသည်။ ထို့ဆောင်ရွက်သောကြောင့် သောက်ရေသုံးရေလွယ်ကူစွာသောက်သုံးနိုင်ပြီး မိုးရွာတွင်းတွင်လည်း သွားလာရေးလွယ်သူလာပါသည်။စီမံကိန်းတတိယနှစ်တွင် လှုပ်စစ်မီးလင်းရေးလုပ်ငန်းလုပ် ဆောင်ရွက်ရန် တင်ပြ တောင်းဆိုထားပါသည်။

၆.၄။ပင်းပုံစံကို အသုံးပြု၍ အဖွဲ့အစည်းများချိတ်ဆက်ခြင်း

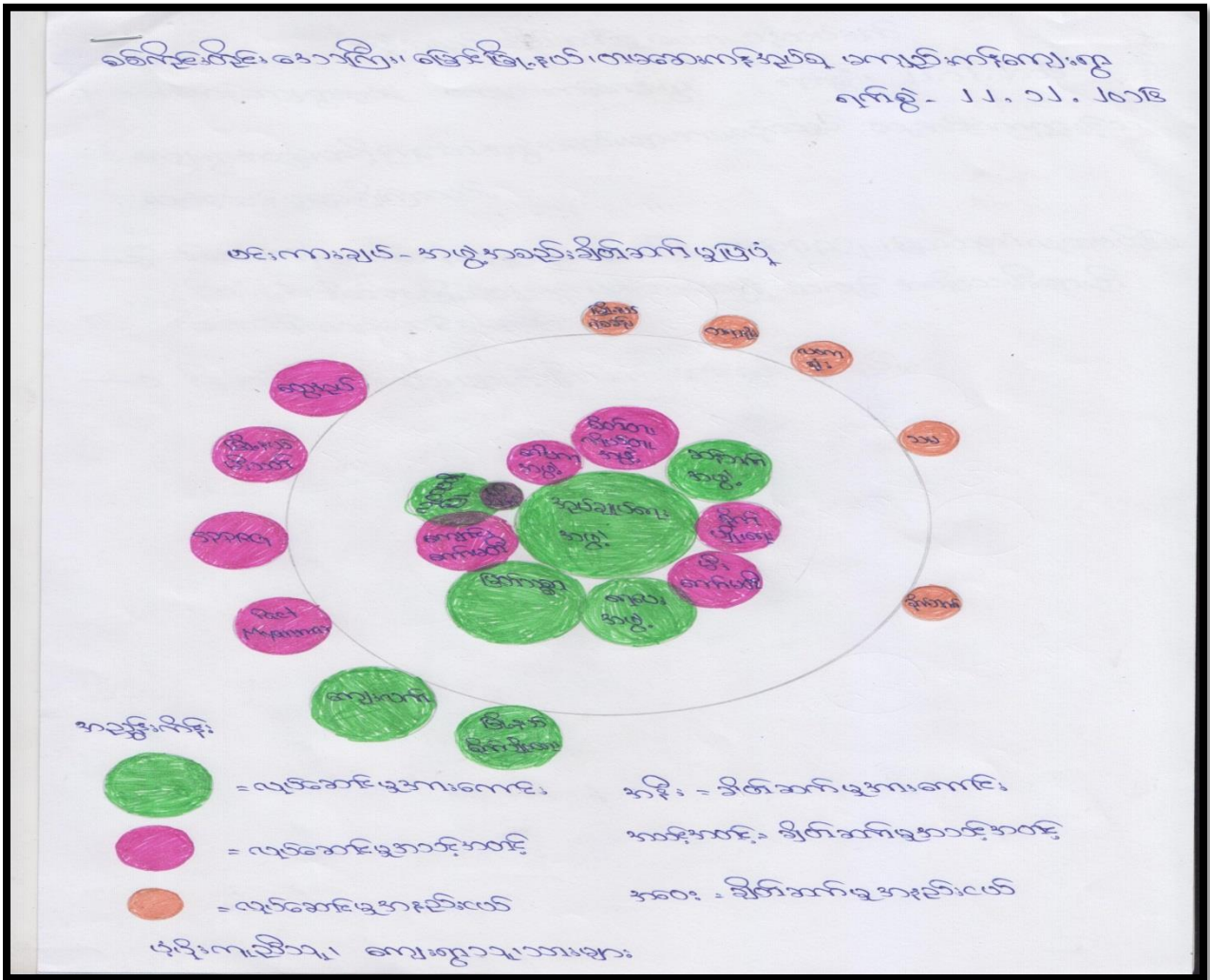

သုံးသပ်ချက်

ကျေးရွာအတွင်းရှိအဖွဲ့အစည်းများ

အုပ်ချုပ်ရေးအဖွဲ့၊ စိတ်တူကိုယ်တူအဖွဲ့၊ ရေကော်မတီ၊ မီးကော်မတီ၊ ဆန်ဘက်အဖွဲ့အစည်း မြတ်သစွာ လူမှုကူညီရေးအဖွဲ့အစည်းများသည် ကျေးရွာဖွံ့ဖြိုးတိုးတက်ရေးအတွက် အချင်းချင်း ချိတ်ဆက် ဆောင်ရွက်ကြပါသည်။ ကျောင်းကော်မတီနှင့် ဘုန်းတော်ကြီးသင် ပညာရေး ကျောင်းများမှ ကျေးရွာ ပညာရေးတိုးတက်ရန်အချင်းချင်းချိတ်ဆက်ဆောင်ရွက် ကြပါသည်။ စိုက်ပျိုးရေးအဖွဲ့သည်ကျေးရွာ၏ စိုက်ပျိုးရေးလုပ်ငန်းများကို မြို့နယ် စိုက်ပျိုး ရေးအဖွဲ့နှင့် အချိတ်အဆက်မိမိ ဆောင်ရွက်ကြပါသည်။ ဂေါပကအဖွဲ့မှ ကျေးရွာ၏ သာရေး နာရေးလုပ်ငန်း များအတွက် ချိတ်ဆက်ဆောင်ရွက်ကြပါသည်။

ကျေးရွာပြင်ပအဖွဲ့အစည်းများ

Pact Myanmar, လူမှုသုတေသနဆိုင်ရာ SPPRG စီမံကိန်း၊ ရွှေညာမြေစီမံကိန်းများသည် လမ်း ရွာတွင် ချိတ်ဆက်ဆောင်ရွက်မှုရှိပါသည်။ မြို့နယ်ရှိ အထွေထွေအုပ်ချုပ်ရေးဦးစီးဌာန၊ မီးသတ်တပ်ဖွဲ့၊ စိုက်ပျိုးရေး ဌာနတို့နှင့် လည်းချိတ်ဆက်ဆောင်ရွက်မှုရှိကြောင်း တွေ့ရှိရ ပါသည်။

၆.၅။ ပင့်ကူအိမ်ကွန်ယက်နှင့် သုံးသပ်ခြင်း

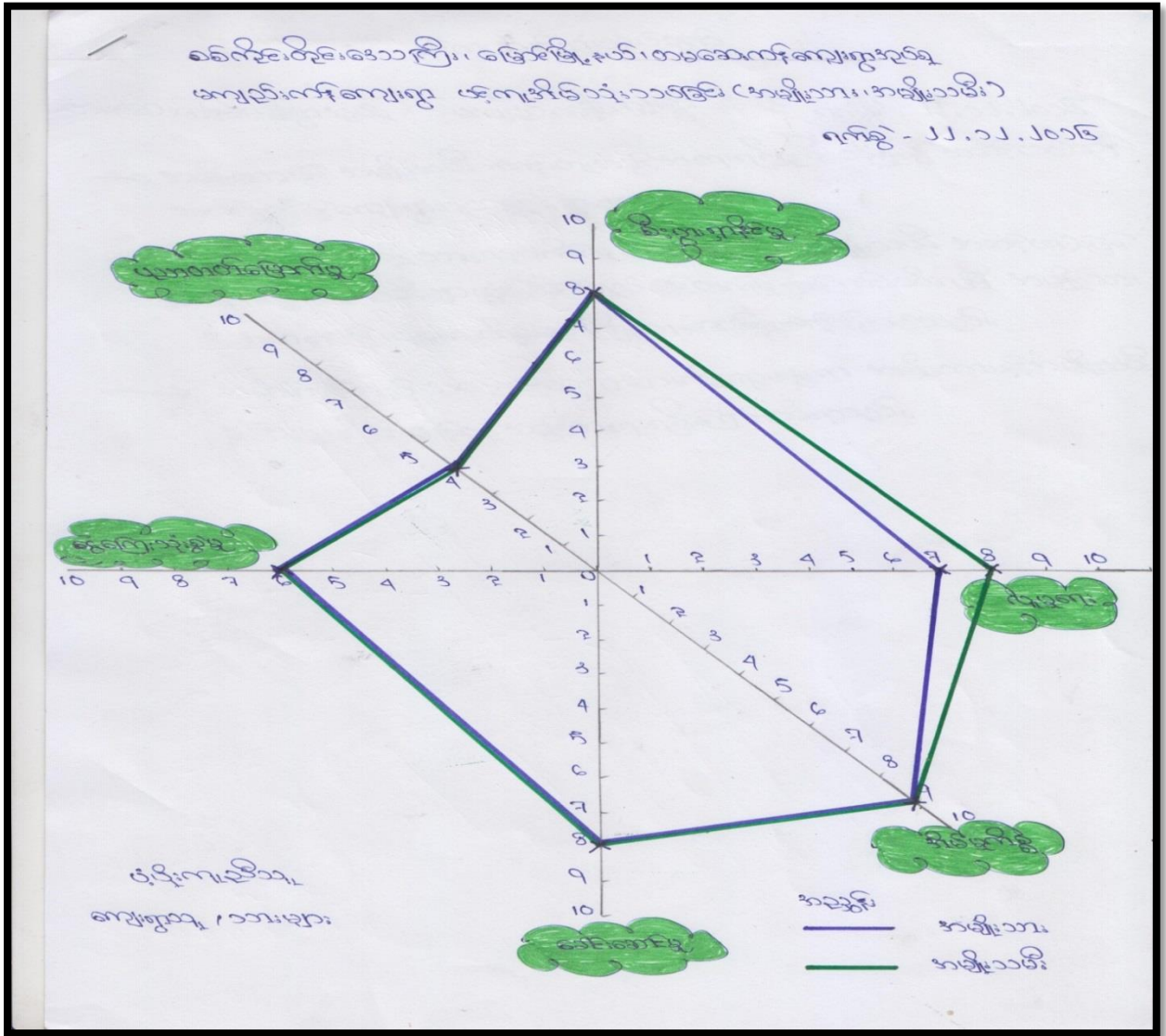

သုံးသပ်ချက်

အမျိုးသမီးနှင့်အမျိုးသားများတန်းတူအခွင့်အရေးရရှိမှုကိုသိရှိရန်အဆင့်(၁၀)ဆင့်သတ်မှတ်၍ရွာသူရွာသားများနှင့် လေ့လာဆွေးနွေးမှုများ ပြုလုပ်ခဲ့ပါသည်။ပညာတတ်မြောက်မှု၊စီးပွားရှာနိုင်မှု၊ငွေကြေးသုံးစွဲမှု၊ခေါင်းဆောင်မှု၊အိမ်မှုကိစ္စအပိုင်းတို့တွင်အမျိုးသားနှင့် အမျိုးသမီးတန်းတူလုပ်ကိုင်ဆောင်ရွက်ကြကြောင်းတွေ့ရပါသည်။လူမှုရေးပိုင်းတွင်အမျိုးသမီးများသည် အမျိုးသားများထက်ပိုမိုလုပ်ဆောင်ကြပြီး

ထိုထက်ပိုပြီးအမျိုးသမီးများတိုးတက်ကြရန်အလုပ်အကိုင်အခွင့်အလမ်းများဖန်တီးပေးနိုင်လျှင်ပိုမို
 ကောင်းမွန်လာနိုင်ကြောင်းတွေ့ရပါသည်။

၆.၆ ပိုင်ဆိုင်ခြင်းနှင့် ထိန်းချုပ်ခြင်း

ခေတ်ဦးရင်းအသွင်း၊ ခြေစနစ်ပတ်ဝန်းကျင်အတွက်၊ အကျွမ်းကျင်ရေးရာ
 သုံးစွဲမှုနှင့် ထိန်းချုပ်မှုဖြေခဲများ ရက်စွဲ - ၂၂.၁၂.၂၀၁၆

သုံးစွဲမှု

အမျိုးသား	အမျိုးသမီး	အမျိုးသား + အမျိုးသမီး
Chain Saw ဓားစာခတ် သစ်ဓား ဓားသေသုံးစက်ပစ္စည်း	အထက်ချုပ်စက်	ဓားစာခတ်၊ နွားပုတ်၊ လယ်ယာအခြေ ဆိုင်ကယ် သစ်ဖ

ထိန်းချုပ်မှု

အမျိုးသား	အမျိုးသမီး	အမျိုးသား + အမျိုးသမီး
လယ်ယာအခြေ ဆိုင်ကယ် သစ်ဖ ဓားသေသုံးစက်ပစ္စည်း	ခွေကြေး အထက်ချုပ်စက် ကုန်စုံဆိုင်	လမ်း ဓား ဆိုင်

ပံ့ပိုးကူညီသူ
 ကျေးဇူးတင်သူများ

သုံးသပ်ချက်
 သုံးစွဲမှုနှင့်ထိန်းချုပ်မှုတို့တွင် အမျိုးသားနှင့်အမျိုးသမီးအရင်းအမြစ်သုံးစွဲရာတွင် တန်းတူသုံးစွဲကြသော်
 လည်း ထိန်းချုပ်မှုပိုင်းတွင် အမျိုးသားများကဦးဆောင်နေကြကြောင်းတွေ့ရပါသည်။ အမျိုးသမီးများ
 ထိန်းချုပ်မှုအားကောင်းလာစေရန် အလုပ်အကိုင်အခွင့်အလမ်းများဖန်တီးပေး ပြီးဆွေးနွေးခွင့်များ
 လုပ်ပိုင်ခွင့်၊ ဦးဆောင်ခွင့်၊ လုပ်ပိုင်ခွင့်များ ပေး ခြင်းများလုပ်ဆောင်ပေးနိုင်ရန်လိုအပ်ပါသည်။

အမျိုးသားများတင်ပြလာသောအခက်အခဲများ

၁	မြေသားလမ်းများဖြစ်သောကြောင့်သွားလာရေးခက်ခဲခြင်း
၂	လျှပ်စစ်မီးမရရှိသောအခက်အခဲ(မီးဝယ်သုံးရသောကြောင့်ကုန်ကျစရိတ်များ)
၃	ကျေးလက်ဆေးပေးခန်းမရှိသောကြောင့် ကျန်းမာရေးအတွက်အခက်အခဲ
၄	ရေထွက်ပေါက်များမရှိခြင်းကြောင့်ရွာတွင်းရေဝပ်သောအခက်အခဲ
၅	စိုက်ပျိုးရေးနည်းပညာအခက်အခဲ(စိုက်ပျိုးစရိတ်၊ပိုးမွှားအန္တရာယ်ကာကွယ်နည်း၊)
၆	အသက်မွေးဝမ်းကြောင်းလုပ်ငန်းများမတတ်မြောက်သောအခက်အခဲ(စက်မှုလက်မှုစက်ပြင်)

အမျိုးသားများမျှော်မှန်းချက်များ

၁	ကျေးရွာတွင်းလမ်းများကျောက်ချောလမ်းဖြစ်စေချင်
၂	တစ်ရွာလုံးလျှပ်စစ်မီးရရှိစေချင်
၃	ကျေးလက်ဆေးပေးခန်းများရှိစေချင်
၄	ရေထွက်ပေါက်နှင့်ရေကျော်များရှိချင်
၅	စိုက်ပျိုးရေးနည်းပညာများရရှိပြီးဝင်ငွေတိုးတက်ချင်
၆	အသက်မွေးဝမ်းကြောင်းလုပ်ငန်းများတတ်မြောက်ပြီးအလုပ်အကိုင်အခွင့်အလမ်းများရှိချင်

အမျိုးသမီးများတင်ပြလာသောအခက်အခဲများ

၁	မြေသားလမ်းများဖြစ်သောကြောင့်သွားလာရေးခက်ခဲခြင်း
၂	လျှပ်စစ်မီးမရရှိသောအခက်အခဲ(မီးဝယ်သုံးရသောကြောင့်ကုန်ကျစရိတ်များ)
၃	ကျေးလက်ဆေးပေးခန်းမရှိသောကြောင့် ကျန်းမာရေးအတွက်အခက်အခဲ
၄	ရေထွက်ပေါက်များမရှိခြင်းကြောင့်ရွာတွင်းရေဝပ်သောအခက်အခဲ
၅	စိုက်ပျိုးရေးနည်းပညာအခက်အခဲ(စိုက်ပျိုးစရိတ်၊ပိုးမွှားအန္တရာယ်ကာကွယ်နည်း၊)
၆	အသက်မွေးဝမ်းကြောင်းလုပ်ငန်းများမတတ်မြောက်သောအခက်အခဲ(စက်ချုပ်သင်တန်း)

အမျိုးသမီးမျှော်မှန်းချက်များ

၁	ကျေးရွာတွင်းလမ်းများကျောက်ချောလမ်းဖြစ်စေချင်
၂	တစ်ရွာလုံးလျှပ်စစ်မီးရရှိစေချင်
၃	ကျေးလက်ဆေးပေးခန်းများရှိစေချင်
၄	ရေထွက်ပေါက်နှင့်ရေကျော်များရှိချင်
၅	စိုက်ပျိုးရေးနည်းပညာများရရှိပြီးဝင်ငွေတိုးတက်ချင်
၆	အသက်မွေးဝမ်းကြောင်းလုပ်ငန်းများတတ်မြောက်ပြီးအလုပ်အကိုင်အခွင့်အလမ်းများရှိချင်
၇	စံပြကျေးရွာဖြစ်ချင်

အမျိုးသားနှင့်အမျိုးသမီးများတင်ပြသောဖွံ့ဖြိုးရေးလုပ်ငန်းများ

၁	ကျေးရွာတွင်းလမ်းများဂျင်းလမ်းခင်းခြင်း
၂	လျှပ်စစ်မီးသွယ်တန်းခြင်း
၃	ရေထွက်မြောင်းပြုလုပ်ခြင်း

၄	ကျန်းမာရေးဆေးပေးခန်းတည်ဆောက်ခြင်း
၅	ကျေးရွာဘုံပစ္စည်းဝယ်ယူခြင်း
၆	စိုက်ပျိုးရေးနည်းပညာလုပ်ငန်းများ(ပိုးမွှားအန္တရာယ်ကာကွယ်နည်း၊စိုက်ပျိုးစရိတ်)
၇	အသက်မွေးဝမ်းကြောင်းလုပ်ငန်းများ(စက်မှုလက်မှုစက်ပြင်)

စီမံကိန်းဒုတိယနှစ်တွင်လမ်းများဂျင်းခင်းသော်လဲ ကျေးရွာတွင်းလမ်းများအားလုံးဂျင်းမခင်းနိုင်သေးပါ။ စီမံကိန်း တတိယနှစ်တွင် လျှပ်စစ်မီးလင်းရေးလုပ်ငန်းတောင်းဆိုထားပါသည်။စီမံကိန်းစတုတ္ထနှစ်တွင် ကျန်ရှိသောလမ်းများဂျင်းခင်းခြင်းနှင့် ရေထွက်မြောင်းပြုပြင်ခြင်းလုပ်ငန်း ဆောင်ရွက်ရန်လျာ ထား ပါသည်။

၆.၇။ပြဿနာအခွင့်အရေး၊လက်ရှိအခြေအနေ၊ပြောင်းလဲမှုညွှန်းကိန်းနှင့် အနှစ်ချုပ်

စဉ်	ပြဿနာ	အခွင့်အရေး	လက်ရှိအခြေအနေ	ပြောင်းလဲမှုညွှန်းကိန်း
၁။	ရွာတွင်းလမ်းများဂျင်းခင်းခြင်း	လူထုပဟိုပြုစီမံကိန်း မှ ပြုပြင်ထိန်းသိမ်းစရိတ်တောင်းခံ ခြင်း၊ ကော်မတီများ ဖွဲ့စည်းထားခြင်း။	မိုးရာသီဗွက်ထခြင်း	သွားလာရေးနှင့် စီးပွားကူးသန်းရေးကောင်မွန်ခြင်း
၂။	လျှပ်စစ်မီးသွယ်တန်းခြင်း	လူထုပဟိုပြုစီမံကိန်း မှ ပြုပြင်ထိန်းသိမ်းစရိတ်တောင်းခံ ခြင်း၊ ကော်မတီများ ဖွဲ့စည်းထားခြင်း။	မီးမရရှိသေးပါ	ညရေးညတာသွားလာရေးကောင်မွန်ခြင်း
၃။	ရေထွက်မြောင်း ပြုပြင်ခြင်း	လူထုပဟိုပြုစီမံကိန်း မှ ပြုပြင်ထိန်းသိမ်းစရိတ်တောင်းခံ ခြင်း၊ ကော်မတီများ ဖွဲ့စည်းထားခြင်း။	ရေထွက်မြောင်းမရှိ သေး	ရွာတွင်းရေဝပ်ခြင်းများကင်းဝေးခြင်း
၄။	ကျန်းမာရေးဆေးပေးခန်းတည်ဆောက်ခြင်းလုပ်ငန်း	လူထုပဟိုပြုစီမံကိန်း မှ ပြုပြင်ထိန်းသိမ်းစရိတ်တောင်းခံ ခြင်း၊ ကော်မတီများ ဖွဲ့စည်းထားခြင်း။	ဆေးပေးခန်းမရှိသေးပါ	ကျန်းမာရေးအတွက်စိတ်ချလုံခြုံခြင်း
၅။	ကျေးရွာဘုံပစ္စည်းများဝယ်ယူခြင်း	လူထုပဟိုပြုစီမံကိန်း မှ ပြုပြင်ထိန်းသိမ်း	သာရေး/နာရေးများတွင်ငှားရမ်းအသုံးပြုရ	ကျေးရွာပိုင်ပစ္စည်းများရရှိပြီးကုန်ကျစရိတ်သက်

		စရိတ်တောင်းခံခြင်း၊ ကော်မတီများ ဖွဲ့စည်းထားခြင်း။	ခြင်း	သာစေခြင်း
၆။	စိုက်ပျိုးရေးနည်းပညာလုပ်ငန်းများ	မြို့နယ်ဆည်မြောင်း ဝန်ကြီးဌာန	နည်းပညာမရှိသေးပါ	အထွက်ကောင်းမွန်ပြီး ဝင်ငွေရရှိခြင်း
၇။	အသက်မွေးဝမ်းကြောင်းလုပ်ငန်းသင်တန်းများ	ကျေးလက်ဒေသဖွံ့ဖြိုးတိုးတက်ရေးဌာန	နည်းပညာမရှိသေးပါ	အလုပ်အကိုင်ရရှိပြီးဝင်ငွေတိုးပွားခြင်း

၆.၈။ကျေးရွာမျှော်မှန်းချက် လေ့ကျင့်ခန်းမှ ရရှိလာသောရလဒ်

ကျေးရွာ၏ မျှော်မှန်းချက်	လမ်းပန်းဆက်သွယ်ရေးကောင်းမွန်ပြီး စီးပွားရေး၊လူမှုရေး၊ ပညာရေး၊ ကျန်းမာရေးများ တိုးတက်ကောင်းမွန်လာရမည်။လျှပ်စစ်မီးရရှိပြီး အချိန်မရွေးသွားလာနိုင်ကာ၊စိုက်ပျိုးရေး၊မွေးမြူရေးအိမ်တွင်းမှု အသက်မွေးဝမ်းကျောင်းနည်းပညာများကိုအချိန်နှင့်တပြေးညီသိရှိနိုင်လာ ရမည်။
အနာဂတ်တွင် ကျေးရွာ ပိုမိုဖွံ့ဖြိုး တိုးတက်ရန် ကျေးရွာသားများ၏ မျှော်မှန်းထားရှိမှု	လူထုဗဟိုပြုစီမံကိန်းမှ တိုက်ရိုက်ထောက်ပံ့ငွေကို အသုံးပြုပြီး သဘာဝဘေး၊ပညာရေး၊ရွာတွင်းလမ်း များကောင်းမွန်လာစေ ရန်နှင့် လျှပ်စစ်မီးများရရှိလာလျှင် အလင်းရောင်ရရှိ လာမည်ဖြစ်သည်။ ကျေးရွာတွင်း ရှိ လူငယ်များ လမ်းမှားမရောက်စေရန် အတွက် ကျေးရွာ စာကြည့်တိုက် တစ်ခုရှိချင်ပါသည်။အကောင်အထည် မဖော်နိုင်သောလုပ်ငန်းများကို သက်ဆိုင်ရာဌာနများနဲ့ ချိတ်ဆက်လုပ်ကိုင်မှုများ ပြုလုပ်မည်။မြို့နယ်အတွင်းသို့ အစိုးရမဟုတ်သော အဖွဲ့အစည်းများ ဝင်ရောက်မှုများရှိပါက ကျေးရွာလိုအပ်ချက်များကို တင်ပြ၍ အကူအညီတောင်းခံ များပြုလုပ်မည်ဖြစ်ပါသည်။

အမျိုးသမီးကဏ္ဍအစည်းအဝေးမှတ်တမ်းနှင့် စစ်ဆေးရမည့်အချက်များ

၁။အမျိုးသမီးကဏ္ဍ အစည်းအဝေးမှတ်တမ်း

စီမံကိန်းပထမနှစ်အတွက်ကျေးရွာမိတ်ဆက်အစည်းအဝေးပြုလုပ်ရန်ဖိတ်ကြားရာတွင်အမျိုးသမီးများ အချိုးညီစွာပါဝင်ရန်ကျေးရွာတာဝန်ရှိသူများနှင့်အုပ်ချုပ်ရေးမှူးထံသို့ပြောကြားခဲ့ပါသည်။အစည်းအဝေး တိုင်းတွင်အမျိုးသမီးများပြောကြားလိုသောအချက်များကိုလွတ်လပ်ပွင့်လင်းစွာပြောကြားနိုင်ကြောင်း ကိုလည်းအသိပေးထားပါသည်။ကျေးရွာအုပ်စုအဆင့်တွင်နှစ်စဉ်ပြုလုပ်သောလုပ်ငန်းများတွင်အမျိုးသမီးများတင်ပြတောင်းဆိုသောလုပ်ငန်းတစ်ခုပါဝင်မည်ဖြစ်ကြောင်းကိုလည်းပြောကြားခဲ့ပါသည်။လုပ်ငန်းခွဲများအကောင်အထည်ဖော်ဆောင်ရွက်သောလုပ်ငန်းဖြစ်ပါကတူညီသောအလုပ်အတွက်တူညီသော

လုပ်အားခများရရှိမည်ကိုလည်းပြောကြားခဲ့ပါသည်။စီမံကိန်းတွင်အမျိုးသားအမျိုးသမီးခွဲခြားမှုမရှိစေရန် နှင့်စီမံခန့်ခွဲမှုစွမ်းရည်များတိုးတက်လာစေရန်အတွက်ကော်မတီများထဲတွင်အမျိုးသမီးများ(၅၀%)ပါဝင် ရမည်ဖြစ်သည်။ဆပ်ကော်မတီတစ်ခုတိုင်းတွင်လည်းအနည်းဆုံးအမျိုးသမီးတစ်ဦးပါဝင်ရမည်ဖြစ်ပါသည်။ ကော်မတီဝင်အမျိုးသမီးများသည်တင်ပြဆွေးနွေးမှုများပြုလုပ်ခြင်း၊ဆုံးဖြတ်ချက်များချခြင်းများပြုလုပ်ရ မည်ဖြစ်ပါသည်။အမျိုးသားများမှလည်းကူညီပံ့ပိုးပေးရမည်ဖြစ်ပါသည်။ဒုတိယအကြိမ်အစည်းအဝေးများ တွင်အမျိုးသမီးများသည်လိုအပ်ချက်အခက်အခဲများကိုလွတ်လပ်စွာဆွေးနွေးနိုင်ရန်အမျိုးသမီးသီးသ န်အုပ်စုများဖွဲ့ပြီးအခက်အခဲများဖော်ထုတ်ခြင်းကိုလည်းလုပ်ကိုင်ခဲ့ပါသည်။

၂။ကျေးရွာမိတ်ဆက်အစည်း အဝေးတွင် အမျိုးသမီးကဏ္ဍအတွက် စောင့်ကြည့်စစ်ဆေးရမည့် အချ က်များ

ကျေးရွာ/ကျေးရွာအုပ်စုအမည်-မကျည်းကန်ကျေးရွာ၊တမဆေးကန်ကျေးရွာအုပ်စု

စဉ်	အကြောင်းအရာ	တွေ့ရှိချက်		မှတ်ချက်
		✓		
၁။	အစည်းအဝေးတက်ရောက်လူသူများအားကျား၊မရေးရာ အခြေခံ သဘောတရားများကို ရှင်းလင်းဆွေးနွေးခဲ့ပါသလား။	✓		
၂။	စီမံကိန်းပါဝင်သော ကျား၊မရေးရာ အကောင်အထည်ဖော်ရေး လိုအပ်ချက်(၅)ချက်ကို ရှင်းလင်းပြခဲ့ပါသလား။	✓		
၃။	အစည်းအဝေးခေါ်ယူရာတွင်အမျိုးသား/သမီးများ အချိုးညီစွာ တက်ရောက်နိုင်ရေးအတွက်အသိပေးတိုက်တွန်းစည်းရုံးခဲ့ တာမျိုး ရှိခဲ့ပါသလား။	✓		
၄။	အမျိုးသမီးများ၏စကားသံများပြောဆိုနိုင်ခွင့်များ ပိုမိုထွက်ပေါ်လာ အောင် ဖန်တီးပေးခဲ့ ပါသလား။	✓		
၅။	ဆပ်ကော်မတီဖွဲ့ များဖွဲ့ စည်းရာတွင်အမျိုးသမီးများပါဝင်ဖွဲ့ စည်းရေး ပူးပေါင်းပါဝင်ရေးဦးဆောင်နိုင်ရေးအတွက်တွန်းအားပေး ကူညီ ဆောက်ရွက်ခဲ့ပါသလား။	✓		
၆။	အစည်းအဝေးကိုအမျိုးသား/သမီးများအလွယ်တကူပါဝင် တက်ရောက်နိုင်သောအချိန်နှင့်နေရာများကိုရွေးချယ်ခြင်း၊ ထည့်သွင်းစဉ်းစားဆောက်ရွက်ခြင်းများတို့ကိုလုပ်ဆောင်ခဲ့ပါ သလား။	✓		
၇။	လူနည်းစု/ဆင်းနွမ်းပါး၊ထိခိုက်လွယ်သောအုပ်စုများကို အစည်း အဝေးမစတင်မီအချိန်များကရှာဖွေဖော်ထုတ်ခဲ့တာမျိုးများ ရှိပါ သလား။	✓		
၈။	လူနည်းစု/ဆင်းနွမ်းပါး/ထိခိုက်လွယ်သော အမျိုးသား/သမီးများ ထဲမှအချို့ကိုအစည်းအဝေးတက်ရောက်နိုင်အောင် ဖိတ်ကြား ဆောင်ရွက်မှုမျိုးရှိခဲ့ပါသလား။	✓		

၉။	လူနည်းစု/ဆင်းရဲ/နွမ်းပါး/ထိခိုက်လွယ်သောအမျိုးသား/အမျိုးသမီးများနှင့် ကြုံတွေ့နေရ သောအခက်အခဲများကို သင်ဆွေးနွေးမေးမြန်းခဲ့တာမျိုး ရှိပါသလား။	✓		
၁၀။	အမျိုးသမီးများပြောဆိုတင်ပြနိုင်အောင်အချိန်ပေးရန်၊ ကြိုတင်စီစဉ်ဆောင်ရွက်မှု မျိုးများဆောင်ရွက်ခဲ့တာများ ရှိပါသလား။	✓		
၁၁။	စီမံကိန်းလုပ်ငန်းခွဲများရှာဖွေဖော်ထုတ်ရာတွင် အမျိုးသား/သမီးများ သီးခြားဆွေးနွေး ဖော်ထုတ်ဆောင်ရွက်ခဲ့တာမျိုး ရှိပါသလား။	✓		
၁၂။	ကျေးရွာစီမံကိန်းအထောက်အကူပြုကော်မတီဖွဲ့စည်းရာတွင် အမျိုးသမီးအမျိုးသားအချိုးညီမျှစွာ(၅၀:၅၀)ဖွဲ့စည်း နိုင်ခဲ့ပါသလား။ မဖွဲ့စည်းနိုင်ခဲ့ပါက မှတ်ချက်တွင် ရှင်းလင်းပါ။	✓		
၁၃။	ဆပ်ကော်မတီများတွင်အနည်းဆုံးအမျိုးသမီးအဖွဲ့ဝင် တစ်ဦးနှုန်း ဖြင့် ပါဝင်ဖွဲ့စည်းနိုင်ခဲ့ပါသလား။ မဖွဲ့စည်းနိုင်ခဲ့ပါက မှတ်ချက်တွင် ရှင်းလင်းပါ။	✓		
၁၄။	ကျေးရွာ/ကျေးရွာအုပ်စု ဖွံ့ဖြိုးရေးစီမံချက် များတွင် အမျိုးသမီးများ ရွေးချယ်ဆုံးသည့်လုပ်ငန်းစီမံချက် အနည်းဆုံးတစ်ခုပါဝင်နိုင် ရေးအတွက် စည်းရုံးဆွေးနွေးမှုများ ပြုလုပ်ဆောင်ရွက်ခဲ့ပါသလား။	✓		
၁၅။	တက်ရောက်လာသူများအား အမျိုးသမီးများ၏ လိုအပ်ချက်များကို ဖြည့်ဆည်းပေးနိုင်ရန်အမျိုးသမီးရွေးချယ်လိုက်သော ဦးစားပေး ရွေးချယ်မှုများကိုထောက်ပံ့ပေးသွားမည်ဖြစ်ကြောင်း အသိပေး ပြောကြားခဲ့ပါသလား။	✓		
၁၆။	ရွေးချယ်လိုက်သောစီမံကိန်းလုပ်ငန်းခွဲများသည်ဒေသတွင်း မှာ ရှိသော လူနည်းစု/ဆင်းရဲ/ နွမ်းပါး/ထိခိုက်လွယ် အုပ်စုများအပေါ် မည်သို့အကျိုးပြုနိုင်မည်ဖြစ်ကြောင်းရှင်းလင်း ပြောကြားခြင်း၊ မှတ်တမ်းတင်ခြင်းများတို့ကို ဆောင်ရွက်ခဲ့ပါသလား။	✓		
၁၇။	ကျေးရွာအုပ်စုအဆင့်အစည်းအဝေးပြုလုပ်ရာတွင်အုပ်စု စီ/ထောက် ကော်မတီဝင်များ ကို ကျား၊မရေးရာလိုအပ်ချက်များ အကြောင်းကိုရှင်းလင်းပြောကြားခဲ့ပါသလား။	✓		
၁၈။	ကျေးရွာအုပ်စုအဆင့်အစည်းအဝေးပြုလုပ်ရာတွင်အုပ်စု စီ/ထောက် ကော်မတီဝင်များ အားလုံး တက်ရောက်နိုင်မှု ရှိ/မရှိ စစ်ဆေးခဲ့ပါသလား။ မတက်ရောက်နိုင်ခဲ့ပါက မှတ်ချက်တွင် ရှင်းလင်းပါ။	✓		

၇။ ကော်မတီဝင်များ ရွေးချယ်ခြင်းနှင့် ကျေးရွာဖွံ့ဖြိုးရေးအစီအစဉ် ဆောင်ရွက်မှု မှတ်တမ်း ဓါတ်ပုံများ
(၁) အမျိုးသား အမျိုးသမီး ပူးပေါင်းပါဝင်သော လူမှုဆန်းစစ်ခြင်းဓာတ်ပုံ



(၂) ကျေးရွာစီမံကိန်းအထောက်အကူပြုကော်မတီအား လျှို့ဝှက်မဲပေးစနစ်ဖြင့်ရွေးချယ်ခြင်း မှတ်တမ်းဓာတ်ပုံ



(၃)စီမံကိန်းအကြောင်းရှင်းပြဆွေးနွေးခြင်းမှတ်တမ်းဓာတ်ပုံ



(၄)စီမံကိန်း စက်ဝန်း ပိုစတာ ပေးအပ်ခြင်းမှတ်တမ်းဓာတ်ပုံ



ပြုစုသူ - ဦးခိုင်ဆွေလင်း(လူထုစည်းရုံးရေးမှူး)

ကျေးရွာစီမံကိန်း အထောက်အကူပြု ကော်မတီဖွဲ့စည်းပုံ နှင့် ကော်မတီဝင်များ

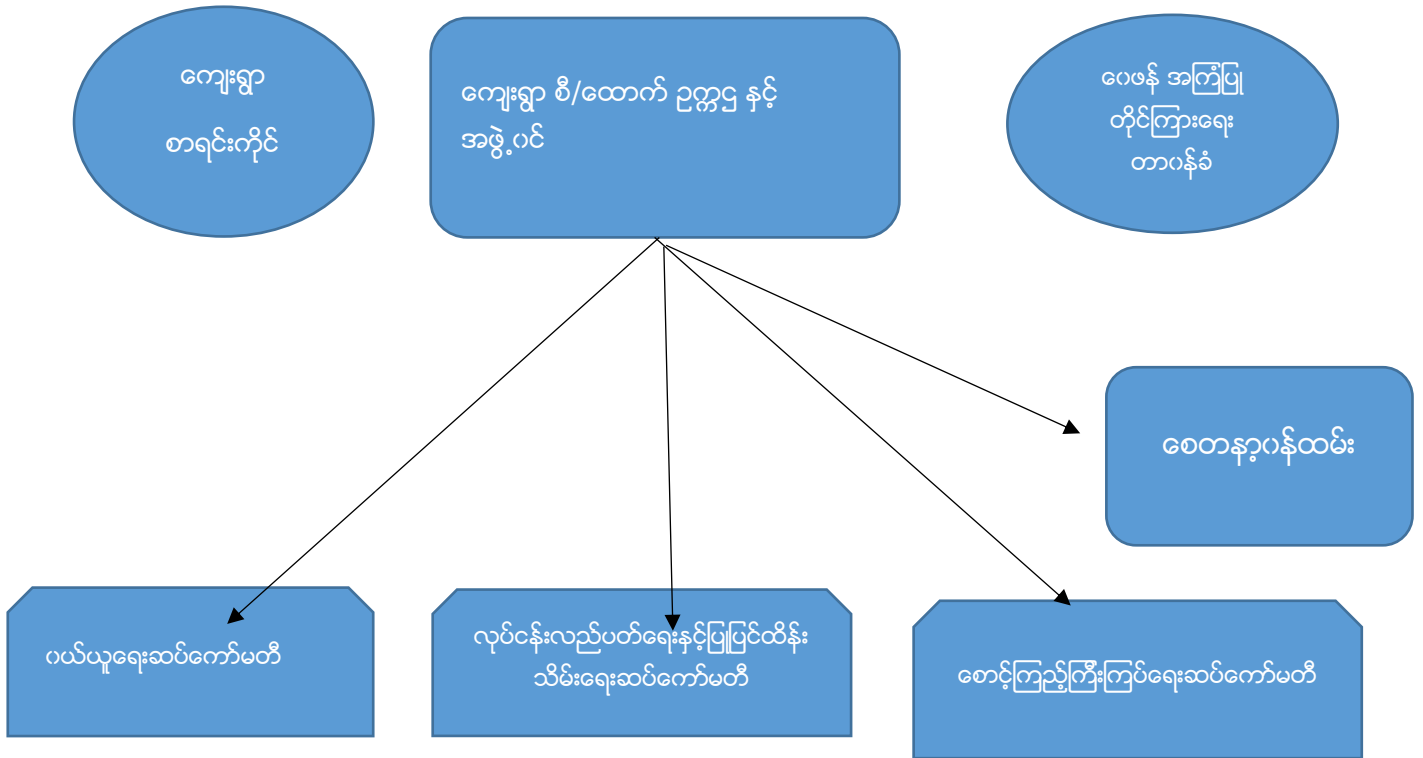

ကျေးရွာ စီမံကိန်းအထောက်အကူပြုကော်မတီ ဥက္ကဋ္ဌ နှင့် အဖွဲ့ဝင်

- ဥက္ကဋ္ဌ(ကျား) = ဦးမောင်မြင့်(09-789957974)
- ဥက္ကဋ္ဌ(မ) = ဒေါ်ဇနည်ထွန်း
- အဖွဲ့ဝင် = ဒေါ်ချို (09-977357151)

ကျေးရွာစာရင်းကိုင်

စာရင်းကိုင် = ဦးသိန်းထွန်း -၂ (09-791891752)

ဝယ်ယူရေးဆပ်ကော်မတီ

- အဖွဲ့ခေါင်းဆောင်(ကျား) = ဦးခင်ဝင်း(09-780750442)
- အဖွဲ့ဝင် (မ) = ဒေါ်ထက်ထက်မိုးဦး (09-975750175)
- အဖွဲ့ဝင်(မ) = ဒေါ်လှိုင်

လုပ်ငန်းလည်ပတ်ပြုပြင်ထိန်းသိမ်းရေးကော်မတီ

- အဖွဲ့ခေါင်းဆောင်(ကျား) = ဦးမောင်ရွှေ
- အဖွဲ့ဝင် (ကျား) = ဦးသိန်းထွန်း (09-798275572)
- အဖွဲ့ဝင်(မ) = ဒေါ်ပြူးစိန်

စောင့်ကြည့်ကြီးကြပ်ရေးဆပ်ကော်မတီ

- အဖွဲ့ခေါင်းဆောင်(ကျား) = ဦးအောင်နိုင်မြင့် (09-790796518)
- အဖွဲ့ဝင်(မ) =ဒေါ်အုန်းသန်း(09-794605980)
- အဖွဲ့ဝင် (မ) =ဒေါ်သင်း

ဝေဖန်အကြံပြုတိုင်ကြားရေးတာဝန်ခံ

- အမျိုးသားတာဝန်ခံ =ဦးငွေနိုင်(09968736052)
- အမျိုးသမီးတာဝန်ခံ =ဒေါ်ကြည်နိုင်(09768004340)

စေတနာ့ဝန်ထမ်း(အမျိုးသား) =ဦးဇော်မင်း

စေတနာ့ဝန်ထမ်း(အမျိုးသမီး) =မပန်းအိစံ

၈။ကျေးရွာအခြေခံအချက်အလက်များ

လူထုတော်ပြစ်ခံကိန်းစီမံကိန်းလက်ခွဲ
အပိုင်း-၃ ၂၉.၉.၂၀၁၅

ပုံစံ-၁ ကျေးရွာအခြေအချက်အလက်များ (Form PC 1)

ကျေးရွာတစ်ရွာသို့ ပထမဆုံး စိတ်ဆက်စရိုးသွားရောက်သောအခါ လူထုစည်းရုံးရေးမှူးသည် ကျေးရွာအခြေအနေအထားအချက်အလက်များကိုမေတ္တာရပ်ခံ၍ထောင်းခံရသည့်ဤအချက်အလက်များကိုစီမံကိန်းမိတ်ဆက်အဖွဲ့ဝင်များနှင့်အတူထောင်းခံရမည့်စီမံကိန်းမိတ်ဆက်အဖွဲ့ဝင်များတွင် လူထုစည်းရုံးရေးမှူးသည် ဤအချက်အလက်များအားစစ်ဆေးပြီးမှန်ကန်အောင်ပြုလုပ်ရမည်။ ပြီးနောက်တွင် လူထုစည်းရုံးရေးမှူးမှ သတင်းအချက်အလက်ထံသို့ Tablets မှတစ်ဆင့်ဖြည့်သွင်းရမည်။

ကျေးရွာအုပ်ချုပ်ရေးမှူးအမည် ဦးမောင်ဖြင့်	ကျေးရွာအုပ်ချုပ်ရေးမှူး အဖွဲ့နံပါတ် ၀၉-၇၈၇၆၇၄၇	လူထုစည်းရုံးရေးမှူးအမည် ဒေါ်ခင်စုနိုင်
ပြည်နယ်တိုင်းဒေသကြီး ဝင်ကိုင်ပိုင်	ပြို့နယ် ခြေောင်	ကျေးရွာအုပ်စုစာရင်းအမှတ်(ကျေးရွာ မကျည်းကျ)

က. လူဦးရေ

လူမျိုးစု	အိမ်ထောင်စုအရေအတွက်	ကိုးကွယ်သည့်ဘာသာ	အိမ်ထောင်စုအရေအတွက်
လူမျိုးစု (၁) မြန်မာ	၁၁၀	ဘာသာ(၁) ဗုဒ္ဓဘာသာ	၁၁၀
လူမျိုးစု (၂) -----		ဘာသာ(၂) -----	
လူမျိုးစုစရာ -----		ဘာသာစရာ -----	

	အမျိုးသား(အရေအတွက်)	အမျိုးသမီး(အရေအတွက်)
လူဦးရေ	၁၉၆	၂၄၅
အိမ်ထောင်ဦးစီး	၈၆	၂၄

(ခ) လက်လုပ်စီမံအဖွဲ့ဖြန့်ဖြူးသည့်အထောက်အပံ့များ

စာထပ်ကျောင်း	အမှတ် ခြံမပါ	ကျွန်းပာစရ	အမှတ် ခြံမပါ	ဘာသာရေးအထောက် အပံ့	အမှတ် ခြံမပါ
အထက်တန်းကျောင်း	<input type="checkbox"/>	ခေမာရုံ	<input type="checkbox"/>	ဝေတီ	<input type="checkbox"/>
အလယ်တန်းကျောင်း	<input type="checkbox"/>	ကျွန်းပာစရဌာန	<input type="checkbox"/>	သုန်းကြီးကျောင်း	<input type="checkbox"/>
မူလတန်းကျောင်း	<input type="checkbox"/>	ကျွန်းပာစရဌာနခွဲ	<input type="checkbox"/>	ဟိန္ဒူဘုရားကျောင်း	<input type="checkbox"/>
ပျက်ကျောင်း	<input type="checkbox"/>	ခေမာပေးစခန်း	<input type="checkbox"/>	ခရစ်ယာန်ကျောင်း	<input type="checkbox"/>
အခြား	<input type="checkbox"/>	အခြား	<input type="checkbox"/>	ဗလီ	<input type="checkbox"/>
				အခြား	<input type="checkbox"/>
မှတ်ချက် ဘ.က ကျောင်း၊ နှစ်ရွာပေါင်းမြေတစ်ခု		မှတ်ချက် ဒုဘက် ကျိချွားရ တင်		မှတ်ချက်	



လူထုဝဟိုပြုစီမံကိန်း/စီမံကိန်းလက်ခွဲ
အပိုင်း-၃ ၉.၉.၂၀၁၅

(ဂ) တရားကျင့်သူများမှတ်တမ်း ၊ ကျေးရွာတွင်နေထိုင်သော သို့မဟုတ် အခြားရွာမှလာရောက်သောကျွမ်းကျင်သူများ

(ခ) အသစ်တောင်း			(၂) ကျန်းမာရေး			(၃) လက်မှု ပညာရှင်		
	ရွာတွင်နေထိုင်သူ	အခြားရွာမှလာသူ		ရွာတွင်နေထိုင်သူ	အခြားရွာမှလာသူ		ရွာတွင်နေထိုင်သူ	အခြားရွာမှလာသူ
မှလတန်းပြဆရာမ	<input type="checkbox"/>	<input type="checkbox"/>	ဆရာဝန်	<input type="checkbox"/>	<input type="checkbox"/>	လက်သမား	<input checked="" type="checkbox"/>	<input type="checkbox"/>
အထက်တန်းပြဆရာမ	<input type="checkbox"/>	<input type="checkbox"/>	လက်ထောက်ကျန်းမာရေးမှူး	<input type="checkbox"/>	<input type="checkbox"/>	ယန်းရုံ	<input checked="" type="checkbox"/>	<input type="checkbox"/>
အလယ်တန်းပြဆရာမ	<input type="checkbox"/>	<input type="checkbox"/>	အမျိုးသမီးကျန်းမာရေးဆရာမ	<input type="checkbox"/>	<input type="checkbox"/>	လျှပ်စစ်ဆိုင်ရာ	<input type="checkbox"/>	<input type="checkbox"/>
ပုဂံပြန်ဆရာမ	<input type="checkbox"/>	<input type="checkbox"/>	အရံသားများ	<input type="checkbox"/>	<input type="checkbox"/>	စေ့စိုက်သူလ်သူ	<input checked="" type="checkbox"/>	<input type="checkbox"/>
အခြား	<input type="checkbox"/>	<input type="checkbox"/>	ပြည်သူ့ကျန်းမာရေးလုပ်သား (၁၂)(၂)	<input type="checkbox"/>	<input type="checkbox"/>	စက်ပြင်ဆရာ	<input checked="" type="checkbox"/>	<input type="checkbox"/>
မှတ်ချက်			မှတ်ချက်			မှတ်ချက်		

(ဃ) ကျေးရွာသို့ ရောက်ရှိနိုင်သည့်လမ်းအခြေအနေ / ကျေးရွာတပ်ရွာသည် ၎င်း၏ကျေးရွာအုပ်စုနှင့် ဝေးကွယ်ထားသောလမ်းအခြေအနေ (အောက်ပါတို့ကို ဖြည့်စွက်ပါ)

ကျောက်ကြမ်းလမ်း ကတ္တရာလမ်း ကွန်ကရစ်လမ်း မော်တော်ဆိုင်ကယ်လမ်း
 ကျောက်ခင်းလမ်း ခြေသားလမ်း လှေဘူးလမ်း အခြား ဥင်းလမ်း

(င) ကျေးရွာဖွံ့ဖြိုးစီမံချက်

- (၁) လူထုဝဟိုပြုစီမံကိန်းမတင်မီ ဤကျေးရွာတွင်ကျေးရွာဖွံ့ဖြိုးမှု စီမံချက်ရှိခဲ့ပါသလော?
- (၂) ရှိခဲ့ပါလျှင် ဤစီမံချက်ကို မည်သည့် စုနှစ်တွင်ပြင်ဆင်ခဲ့ပါသနည်း?
- (၃) ဤစီမံချက်ကို ပြီးနယ်မှအတည်ပြုခဲ့ပါသလော?

ဗိုင်းခါ
 ရှိပါသည်/မရှိပါ/မသိပါ
 ၃ လလျှင် ယက်(၁၅) ဟာ ၊ နော်ဝေ (ကျေးဇူးပြု၍)
 နှစ် ၂၀၁၀ / မသိပါ ၅၅၅၅၅၅ (ရက်စာအောင် စီမံကိန်း)
 ပြုခဲ့ပါသည်/မပြုခဲ့ပါ / မသိပါ မိခင်နှင့် ကလေး ခွာစိုက်

(စ) ဆိုအတွက်အခင်း

- (၁) ဤကျေးရွာ၏ဝဟိုမှ ၎င်းကျေးရွာအုပ်စု၏ဝဟိုအထိ ဝေးရာရှိ ခိုင်မာမှုကွာဝေးသနည်း? ဗိုင်း ၁၀၀၀ / မသိပါ
- (၂) ဤကျေးရွာမှ ၎င်းကျေးရွာအုပ်စုဝဟိုအထိ သွားလာရာတွင် ကြုံပြင်သည့် အချိန်

ခြောက်မာသူ ရာသီတွင် ကြာချိန် ၁၅ မိနစ် - ထော်လာဂျီ/မော်တော်ဆိုင်ကယ်/ခြေလျှင်/လား/မော်တော်ဘုတ်/
 အခြား _____
 ခိုရာသီတွင် ကြာချိန် ၆ မိနစ် - ထော်လာဂျီ/မော်တော်ဆိုင်ကယ်/ခြေလျှင်/လား/မော်တော်ဘုတ်/
 အခြား _____

(ဆ) ဖတ်ဝန်းကျင်ဆိုင်ရာ သဘာဝဘေးအန္တရာယ် -

ဤကျေးရွာတွင် ကြေမြင်ကြေကျိ သဘာဝဘေးအန္တရာယ် ကျရောက်မှု ဖြစ်ပွားခဲ့ဖူးပါသလော
 ဝဟိုပါ ရှိပါသည် ရှိလျှင် ဖြေပြပါ - ချွန်လှိုင်၊ ချွန်လှိုင်၊ ချွန်လှိုင်၊ ချွန်လှိုင်၊ ချွန်လှိုင်၊ ချွန်လှိုင်၊ ချွန်လှိုင်၊ ချွန်လှိုင်၊ ချွန်လှိုင်၊ ချွန်လှိုင်



လူထုဝဟ်ပြုစီမံကိန်းစီမံကိန်းလက်ဗွဲ
အပိုင်း-၃ ၂၀၁၅

(ခ) ကျေးရွာတွင် ဖွဲ့စည်းထားသော အဖွဲ့အစည်းများ၊

လူထုဝဟ်ပြုစီမံကိန်းမတိုင်မီ ဤကျေးရွာတွင် ကျေးရွာဖွံ့ဖြိုးရေးအတွက် အစိုးရ(သို့)ရွာသားများကိုယ်တိုင်(သို့) စီမံကိန်းတစ်ခုခုမှ ဖွဲ့စည်းထားသည့် အဖွဲ့အစည်းများရှိပါသလား။

(၁) _____

(၂) _____

ကျေးရွာခေါင်းဆောင်

အမည် ဒေါ်မာဏ်ဇွဲ

လက်မှတ် [Signature] ခရစ် ၂၀၁၅

လူထုစည်းရုံးရေးမှူး

အမည် ဒေါ်ခင်စုဦး

လက်မှတ် [Signature] ခရစ် ၂၀၁၅



ပုံစံ - ၈ - ၁ ကျေးရွာအခြေခံအချက်အလက်များ (Form PC 1)

လမ်းညွှန်ချက်၊ ကျေးရွာတစ်ရွာသို့ ပထမဆုံးမိတ်ဆက်ခရီး သွားရောက်သောအခါ လူထုစည်းရုံးရေးမှူးသည် ကျေးရွာ ခေါင်းဆောင်များအား ကျေးရွာအချက်အလက်များကို မေတ္တာရပ်ခံ၍ တောင်းခံရသည်။ ဤအချက်အလက်များကို စီမံကိန်း မိတ်ဆက်အစည်းဝေးမတိုင်မီတောင်းခံရမည်။ စီမံကိန်းမိတ်ဆက်အစည်းဝေးတွင် လူထုစည်းရုံးရေးမှူးသည် ဤအချက်အလက် များအား စစ်ဆေးပြီး မှန်ကန်အောင်ပြုလုပ်ရမည်။ ပြီးနောက်တွင် လူထုစည်းရုံးရေးမှူးမှ သတင်းအချက်အလက်ထံသို့ Tablets မှ တဆင့် ဖြည့်သွင်းရမည်။

ကျေးရွာခေါင်းဆောင် အမည် ဦးမောင်မြင့်	ကျေးရွာခေါင်းဆောင်၏ ဖုန်းနံပါတ် ၀၅.၇၈၇၇၅၂၇၃၂	လူထုစည်းရုံးရေးမှူး၏ အမည် ဦးမြင့်သူ
ပြည်နယ်တိုင်းဒေသကြီး/ပြည်ထောင်စု၊ နယ်၊ မြို့နယ်၊ မြို့နယ် မြောက်		ကျေးရွာအုပ်စု/လမ်းဆုံကျေးရွာ မကျည်းကန်

က။ လူဦးရေ

လူမျိုးစု	အိမ်ထောင်စုအရေအတွက်	ကိုးကွယ်သည့်ဘာသာ	အိမ်ထောင်စုအရေအတွက်
လူမျိုးစု (၁) - မြန်မာ	၁၁၂	ဘာသာ (၁) - ဗုဒ္ဓ	၁၁၂
လူမျိုးစု (၂) -----		ဘာသာ (၂) -----	
လူမျိုးစု (၃) -----		ဘာသာ (၃) -----	
လူမျိုးစုရော -----		ဘာသာရော -----	
အခြား	အရေအတွက်		
မသန်စွမ်းသူများ	၂		
သက်ကြီးရွယ်အိုများ (၆၅ နှစ် နှင့် အထက်)	၁၀		
စစ်ဘေးရှောင်			

	အမျိုးသား (အရေအတွက်)	အမျိုးသမီး (အရေအတွက်)
လူဦးရေ		
လူမျိုးစု (၁) - မြန်မာ	၁၉၉	၂၄၇
လူမျိုးစု (၂) -----		
လူမျိုးစု (၃) -----		
အခြား		
အိမ်ထောင်ဦးစီး	၉၈	၁၄

(ခ) အခြေခံအဆောက်အအုံ အသုံးအဆောင်များ

စာသင်ကျောင်း	အမှတ် ခြံပိ	ကျန်းမာရေး	အမှတ် ခြံပိ	ဘာသာရေး အဆောက် အအုံများ	အမှတ် ခြံပိ
အထက်တန်းကျောင်း	<input type="checkbox"/>	ဆေးရုံ	<input type="checkbox"/>	ဝေတီ	<input checked="" type="checkbox"/>

လယ်တန်းကျောင်း	<input type="checkbox"/>	ကျန်းမာရေးဌာန	<input type="checkbox"/>	ဘုန်းကြီးကျောင်း	<input checked="" type="checkbox"/>
မူလတန်းကျောင်း	<input checked="" type="checkbox"/>	ကျန်းမာရေးဌာနခွဲ	<input type="checkbox"/>	ဟိန္ဒူဘုရားကျောင်း	<input type="checkbox"/>
မူကြိုကျောင်း	<input type="checkbox"/>	ဆေးပေးခန်း	<input type="checkbox"/>	ခရစ်ယာန်ကျောင်း	<input type="checkbox"/>
အခြား (အလယ်)	<input type="checkbox"/>	အခြား	<input type="checkbox"/>	ဗလီ	<input type="checkbox"/>
အခြား	<input type="checkbox"/>			အခြား	<input type="checkbox"/>
မှတ်ချက်		မှတ်ချက်		မှတ်ချက်	

(ဂ) ကျွမ်းကျင်သူများမှတ်တမ်း (ကျေးရွာတွင်နေထိုင်သော သို့မဟုတ် တခြားရွာမှလာရောက်သော ကျွမ်းကျင်သူများ)

(ခ) စာသင်ကျောင်း			(၂) ကျန်းမာရေး			(၃) လက်မှုပညာရှင်		
	ရွာတွင်နေထိုင်သူ	အခြားရွာမှလာသူ		ရွာတွင်နေထိုင်သူ	အခြားရွာမှလာသူ		ရွာတွင်နေထိုင်သူ	အခြားရွာမှလာသူ
မူလတန်းပြဆရာ/မ	<input checked="" type="checkbox"/>	<input checked="" type="checkbox"/>	ဆရာဝန်	<input type="checkbox"/>	<input type="checkbox"/>	လက်သမား	<input type="checkbox"/>	<input type="checkbox"/>
အထက်တန်းပြဆရာ/မ	<input type="checkbox"/>	<input type="checkbox"/>	လက်ထောက်ကျန်းမာရေးမှူး	<input type="checkbox"/>	<input type="checkbox"/>	ပန်းရံ	<input type="checkbox"/>	<input type="checkbox"/>
အလယ်တန်းပြဆရာ/မ	<input type="checkbox"/>	<input type="checkbox"/>	အမျိုးသမီးကျန်းမာရေးဆရာမ	<input type="checkbox"/>	<input type="checkbox"/>	လှုပ်စစ်ကျွမ်းကျင်မီးသမား	<input type="checkbox"/>	<input type="checkbox"/>
မူကြိုဆရာ/မ	<input type="checkbox"/>	<input type="checkbox"/>	သားဖွားဆရာမ	<input type="checkbox"/>	<input type="checkbox"/>	ရေငိုက်သွယ်သူ	<input type="checkbox"/>	<input type="checkbox"/>
အခြား	<input type="checkbox"/>	<input type="checkbox"/>	ပြည်သူ့ကျန်းမာရေးလူ	<input checked="" type="checkbox"/>	<input type="checkbox"/>	စက်ပြင်ဆရာ	<input type="checkbox"/>	<input type="checkbox"/>
မှတ်ချက်			မှတ်ချက်			မှတ်ချက်		

(ဃ) ကျေးရွာသို့ ရောက်ရှိနိုင်သည့် လမ်းအခြေအနေ / ကျေးရွာတစ်ရွာသည် ၎င်း၏ ကျေးရွာအုပ်စုနှင့် ဆက်သွယ်ထားသော လမ်းအခြေအနေ (အောက်ပါတို့ကိုရိုင်းပါ)

ကျောက်ကြမ်းလမ်း ကတ္တရာလမ်း ကွန်ကရစ်လမ်း မော်တော်ဆိုင်ကယ်လမ်း

(င) ကျေးရွာဖွံ့ဖြိုးမှုစီမံချက်

(၁) လူထုပဟိုပြုစီမံကိန်းမစတင်မှ ဤကျေးရွာတွင်ကျေးရွာဖွံ့ဖြိုးမှု စီမံချက်ရှိခဲ့ပါသလား? ရိုင်းပါ

(၂) ရှိခဲ့ပါလျှင် ဤစီမံချက်ကို မည်သည့် ခုနှစ်တွင်ပြင်ဆင်ခဲ့ပါသနည်း? ရိုင်းပါ/မရှိပါ/မသိပါ

(၃) ဤစီမံချက်ကို မြို့နယ်မှအတည်ပြုခဲ့ပါသလား? ပြုခဲ့ပါသည်/မပြုခဲ့ပါ/မသိပါ

(စ) ခရီးအကွာအဝေး ၁-125

(၁) ဤကျေးရွာ၏ပဟိုမှ ၎င်းကျေးရွာအုပ်စု၏ပဟိုအထိ ခရီးခိုင်မည်မျှကွာဝေးသနည်း? ခိုင်-----/မသိပါ

(၂) ဤကျေးရွာမှ ၎င်းကျေးရွာအုပ်စုပဟိုအထိ သွားလာရာတွင်ကြာမြင့်သည့်အချိန်။

ခြောက်သွေ့ရာသီတွင်ကြာချိန်----- ၁၆:၃၆ ----- ထော်လာရီ/မော်တော်ဆိုင်ကယ်/ခြေလျင်/လား/မော်တော်ဘုတ်/အခြား-----

မိုးရာသီတွင်ကြာချိန်----- ၃၆:၃၆ ----- ထော်လာရီ/မော်တော်ဆိုင်ကယ်/ခြေလျင်/လား/မော်တော်ဘုတ်/အခြား-----

၁) ပတ်ဝန်းကျင်ဆိုင်ရာ သဘာဝဘေးအန္တရာယ်
ဤကျေးရွာတွင် ရေကြီးခြင်းကဲ့သို့ သဘာဝဘေးအန္တရာယ်ကျရောက်ဖူးခြင်း ရှိပါသလား။

မရှိပါ ရှိပါသည် ရှိလျှင်ဖော်ပြပါ -----

(ဇ) ကျေးရွာတွင် ဖွဲ့စည်းထားသော အဖွဲ့အစည်းများ

လူထုဗဟိုပြုစီမံကိန်းမတိုင်မီ ဤကျေးရွာတွင် ကျေးရွာဖွံ့ဖြိုးရေးအတွက် အစိုးရ (သို့) ရွာသားများကိုယ်တိုင်(သို့) စီမံကိန်းတစ်ခုခုမှ
ဖွဲ့စည်းထားသည့် အဖွဲ့အစည်းများရှိပါသလား။

(၁) -----

(၂) -----

(ဈ) အထွေထွေအုပ်ချုပ်ရေး ဦးစီးဌာန (GAD) မှ မှတ်တမ်းတင်ထားခြင်း

ဤကျေးရွာသည် အထွေထွေအုပ်ချုပ်ရေး ဦးစီးဌာန (GAD) မှ မှတ်တမ်းတင်ထားမှု ရှိပါသလား။

မရှိပါ ရှိပါသည်

ကျေးရွာခေါင်းဆောင်

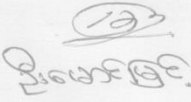
အမည် 

လက်မှတ်  နေ့စွဲ 15.12.2016

လူထုစည်းရုံးရေးမှူး

အမည် 

လက်မှတ်  နေ့စွဲ 15.12.2016 .

ပုံစံ - ၈ - ၁ ကျေးရွာအခြေခံအချက်အလက်များ (Form PC 1)

လမ်းညွှန်ချက်၊ လူထုစည်းရုံးရေးမှူးသည်	ကျေးရွာတစ်ရွာသို့ ကျေးရွာ ခေါင်းဆောင်များအား	ပထမဆုံးမိတ်ဆက်ခရီး ကျေးရွာအချက်အလက်များကို	သွားရောက်သောအခါ မေတ္တာရပ်ခံ၍ တောင်းခံရသည်။
ဤအချက်အလက်များကို	စီမံကိန်း	မိတ်ဆက်အစည်းဝေးမတိုင်မီတောင်းခံရမည်။	စီမံကိန်းမိတ်ဆက်အစည်းဝေးတွင်
လူထုစည်းရုံးရေးမှူးသည်	ဤအချက်အလက်	များအား	စစ်ဆေးပြီး
လူထုစည်းရုံးရေးမှူးမှ	သတင်းအချက်အလက်ထဲသို့	Tablets မှ	တဆင့် ဖြည့်သွင်းရမည်။
ကျေးရွာခေါင်းဆောင် အမည် ဦးမောင် ဖြင့်	ကျေးရွာခေါင်းဆောင်၏ ဖုန်းနံပါတ် ၀၉-၇၈၉၅၇၉၇၄	လူထုစည်းရုံးရေးမှူး၏ အမည် ဦးနိုင်အောင်	
ပြည်နယ်၊တိုင်းဒေသကြီး စစ်ကိုင်း	မြို့နယ် မြောင်း	ကျေးရွာအုပ်စု တပဆေးကျ	ကျေးရွာ မဏ္ဍယ် ကျ

က။ လူဦးရေ

လူမျိုးစု	အိမ်ထောင်စုအရေအတွက်	ကိုးကွယ်သည့်ဘာသာ	အိမ်ထောင်စုအရေအတွက်
လူမျိုးစု (၁) ---ဗမာ---	၁၁၁	ဘာသာ (၁) ---ဗုဒ္ဓ---	၁၁၁
လူမျိုးစု (၂) -----		ဘာသာ (၂) -----	
လူမျိုးစု (၃) -----		ဘာသာ (၃) -----	
လူမျိုးစုရော -----		ဘာသာရော -----	
အခြား	အရေအတွက်		
မသန်စွမ်းသူများ	၂		
သက်ကြီးရွယ်အိုများ (၆၅ နှစ် နှင့် အထက်)	၁၀		
စစ်ဘေးရှောင်			

	အမျိုးသား (အရေအတွက်)	အမျိုးသမီး (အရေအတွက်)
လူဦးရေ	၁၉၆	၂၄၄
လူမျိုးစု (၁) ---ဗမာ---		
လူမျိုးစု (၂) -----		
လူမျိုးစု (၃) -----		
အခြား		
အိမ်ထောင်ဦးစီး	၉၈	၁၃

(ခ) အခြေခံအဆောက်အအုံ အသုံးအဆောင်များ

စာသင်ကျောင်း	အမှတ် ခြံပိ	ကျန်းမာရေး	အမှတ် ခြံပိ	ဘာသာရေး အဆောက် အအုံများ	အမှတ် ခြံပိ
အထက်တန်းကျောင်း	<input type="checkbox"/>	ဆေးရုံ	<input type="checkbox"/>	စေတီ	<input checked="" type="checkbox"/>
အလယ်တန်းကျောင်း	<input type="checkbox"/>	ကျန်းမာရေးဌာန	<input type="checkbox"/>	ဘုန်းကြီးကျောင်း	<input checked="" type="checkbox"/>

လယ်တန်းကျောင်း	<input type="checkbox"/>	ကျန်းမာရေးဌာန	<input type="checkbox"/>	ဘုန်းကြီးကျောင်း	<input checked="" type="checkbox"/>
မူလတန်းကျောင်း	<input checked="" type="checkbox"/>	ကျန်းမာရေးဌာနခွဲ	<input type="checkbox"/>	ဟိန္ဒူဘုရားကျောင်း	<input type="checkbox"/>
မူကြိုကျောင်း	<input type="checkbox"/>	ဆေးပေးခန်း	<input type="checkbox"/>	ခရစ်ယာန်ကျောင်း	<input type="checkbox"/>
အခြား (အလယ်)	<input type="checkbox"/>	အခြား	<input type="checkbox"/>	ဝလီ	<input type="checkbox"/>
အခြား	<input type="checkbox"/>			အခြား	<input type="checkbox"/>
မှတ်ချက်		မှတ်ချက်		မှတ်ချက်	

(ဂ) ကျွမ်းကျင်သူများမှတ်တမ်း (ကျေးရွာတွင်နေထိုင်သော သို့မဟုတ် တခြားရွာမှလာရောက်သော ကျွမ်းကျင်သူများ)

(၁) စာသင်ကျောင်း			(၂) ကျန်းမာရေး			(၃) လက်မှုပညာရှင်		
	ရွာတွင်နေထိုင်သူ	အခြားရွာမှလာသူ		ရွာတွင်နေထိုင်သူ	အခြားရွာမှလာသူ		ရွာတွင်နေထိုင်သူ	အခြားရွာမှလာသူ
မူလတန်းပြဆရာ/မ	<input checked="" type="checkbox"/>	<input checked="" type="checkbox"/>	ဆရာဝန်	<input type="checkbox"/>	<input type="checkbox"/>	လက်သမား	<input type="checkbox"/>	<input type="checkbox"/>
အထက်တန်းပြဆရာ/မ	<input type="checkbox"/>	<input type="checkbox"/>	လက်ထောက်ကျန်းမာရေးမှူး	<input type="checkbox"/>	<input type="checkbox"/>	ပန်းရံ	<input type="checkbox"/>	<input type="checkbox"/>
အလယ်တန်းပြဆရာ/မ	<input type="checkbox"/>	<input type="checkbox"/>	အမျိုးသမီးကျန်းမာရေးဆရာမ	<input type="checkbox"/>	<input type="checkbox"/>	လှုပ်စစ်ကျွမ်းကျင်မီးသမား	<input type="checkbox"/>	<input type="checkbox"/>
မူကြိုဆရာ/မ	<input type="checkbox"/>	<input type="checkbox"/>	သားဖွားဆရာမ	<input type="checkbox"/>	<input type="checkbox"/>	ရေငိုက်သွယ်သူ	<input type="checkbox"/>	<input type="checkbox"/>
အခြား	<input type="checkbox"/>	<input type="checkbox"/>	ပြည်သူ့ကျန်းမာရေးလူ	<input checked="" type="checkbox"/>	<input type="checkbox"/>	စက်ပြင်ဆရာ	<input type="checkbox"/>	<input type="checkbox"/>
မှတ်ချက်			မှတ်ချက်			မှတ်ချက်		

(ဃ) ကျေးရွာသို့ ရောက်ရှိနိုင်သည့် လမ်းအခြေအနေ / ကျေးရွာတစ်ရွာသည် ၎င်း၏ ကျေးရွာအုပ်စုနှင့် ဆက်သွယ်ထားသော လမ်းအခြေအနေ (အောက်ပါတို့ကိုပိုင်းပါ)

ကျောက်ကြမ်းလမ်း ကတ္တရာလမ်း ကွန်ကရစ်လမ်း မော်တော်ဆိုင်ကယ်လမ်း
 ကျောက်ခင်းလမ်း မြေသားလမ်း လူသွားလမ်း အခြား _____

(င) ကျေးရွာဖွံ့ဖြိုးမှုစီမံချက်

- (၁) လူထုပဟိုပြုစီမံကိန်းမစတင်မှ ဤကျေးရွာတွင်ကျေးရွာဖွံ့ဖြိုးမှု စီမံချက်ရှိခဲ့ပါသလား? ပိုင်းပါ
- (၂) ရှိခဲ့ပါလျှင် ဤစီမံချက်ကို မည်သည့် ခုနှစ်တွင်ပြင်ဆင်ခဲ့ပါသနည်း? ရှိပါသည်/မရှိပါ/မသိပါ
- (၃) ဤစီမံချက်ကို မြို့နယ်မှအတည်ပြုခဲ့ပါသလား? နှစ်-----/မသိပါ
- ပြုခဲ့ပါသည်/မပြုခဲ့ပါ /မသိပါ

(စ) ခရီးအကွာအဝေး

- (၁) ဤကျေးရွာ၏ပဟိုမှ ၎င်းကျေးရွာအုပ်စု၏ပဟိုအထိ ခရီးခိုင်းမည်မျှကွာဝေးသနည်း? ၀-125
- (၂) ဤကျေးရွာမှ ၎င်းကျေးရွာအုပ်စုပဟိုအထိ သွားလာရာတွင်ကြာမြင့်သည့်အချိန်။ ပိုင်း-----/မသိပါ

ခြောက်သွေ့ရာသီတွင်ကြာချိန်----- ၁၆ နှစ် ----- ထော်လာချီ/မော်တော်ဆိုင်ကယ်/ခြေလျင်/လား/မော်တော်ဘုတ်/အခြား-----

မိုးရာသီတွင်ကြာချိန်----- ၇ နှစ် ----- ထော်လာချီ/မော်တော်ဆိုင်ကယ်/ခြေလျင်/လား/မော်တော်ဘုတ်/အခြား-----

ဤကျေးရွာတွင် ရေကြီးခြင်းကဲ့သို့ သဘာဝဘေးအန္တရာယ်ကျရောက်ဖူးခြင်း ရှိပါသလား။

မရှိပါ ရှိပါသည် ရှိလျှင်ဖော်ပြပါ -----

(ဇ) ကျေးရွာတွင် ဖွဲ့စည်းထားသော အဖွဲ့အစည်းများ

လူထုဝဟိုပြုစီမံကိန်းမတိုင်မီ ဤကျေးရွာတွင် ကျေးရွာဖွံ့ဖြိုးရေးအတွက် အစိုးရ (သို့) ရွာသားများကိုယ်တိုင်(သို့) စီမံကိန်းတစ်ခုခုမှ ဖွဲ့စည်းထားသည့် အဖွဲ့အစည်းများရှိပါသလား။

(၁) ရွှေစွန်းရွာ | 1985

(၂) မြတ်သတ္တ -----

(ဈ) အထွေထွေအုပ်ချုပ်ရေး ဦးစီးဌာန (GAD) မှ မှတ်တမ်းတင်ထားခြင်း

ဤကျေးရွာသည် အထွေထွေအုပ်ချုပ်ရေး ဦးစီးဌာန (GAD) မှ မှတ်တမ်းတင်ထားမှု ရှိပါသလား။

မရှိပါ ရှိပါသည်

ကျေးရွာခေါင်းဆောင်

အမည် ဦးမောင်မြင့်

လက်မှတ် [Signature] နေ့စွဲ 16.9.17

လူထုစည်းရုံးရေးမှူး

အမည် ဦးခိုင်ဆွေလင်း

လက်မှတ် [Signature] နေ့စွဲ 16.9.17

၇၄

လှည့်ပတ်ပြုစီမံကိန်းစီမံကိန်းလက်ဖွဲ့
အပိုင်း-၃ (၉.၆.၂၀၁၅)
ပုံစံ ၈-၂ - စီမံကိန်းစက်ဝန်းအချိန်ဇယား (PC 2)

လမ်းညွှန်အတိုင်း သက်ဆိုင်ရာလှည့်ပတ်စီမံကိန်းရေးဆွဲရေး/လက်ထောက်ရည်ရွယ်ချက်အရ စီမံကိန်းစက်ဝန်းအဆင့်ထပ်ဆင့် ပြုစီမံကိန်းရေးဆွဲရန် ကျေးဇူးတင်
အတွက် ဤပုံစံကိုဖြည့်သွင်းရမည်။

စတင်ရန်နေ့စွဲ/ဝန်ထမ်း အမည် ဒေါ်ခင်စုခိုင်

နေ့စွဲ ၀၈.၂.၂၀၁၆

ပြည်နယ်/တိုင်း စစ်ကွဲ/ : တိုင်း မြို့နယ် မြေအင် ကျေးရွာအုပ်စု တယ်ဒီဒေသ ကန် ကျေးရွာ မကျရွာ မကျရွာ မကျရွာ

စက်ဝန်းအားအမှတ်ခြိပ်ပါ စက်ဝန်း(၁) စက်ဝန်း(၂) စက်ဝန်း(၃)
 စက်ဝန်း (၄)

စီမံကိန်းစက်ဝန်းအဆင့်များ	နေ့စွဲ		အစည်းအဝေးတွင်တက်ရောက်သူအရေအတွက်			
	စတင်သည့်နေ့	ပြီးဆုံးသည့်နေ့	အမျိုးသားအရေအတွက်	အမျိုးသမီးအရေအတွက်	အိမ်ထောင်စုအရေအတွက်	လူမှုစီးပွားရေးအဖွဲ့အစည်း
၁. ကျေးရွာစီမံကိန်း စီမံကိန်းအစည်းအဝေး	၀၈.၂.၂၀၁၆	၁၈.၂.၂၀၁၆	၄၃	၇၁	၁၁၄	-
၂. ကျေးရွာခွဲ/မြို့နယ် စီမံကိန်းရေးဆွဲခြင်းအစည်းအဝေး	၂၃.၂.၂၀၁၆	၂၃.၂.၂၀၁၆	၃၉	၇၅	၁၁၅	-
၃. ကျေးရွာအုပ်စု လုပ်ငန်းဆိုင်ရာစီမံကိန်းရေးဆွဲခြင်းအစည်းအဝေး	၃.၃.၂၀၁၆	၃.၃.၂၀၁၆	၁၈	၃၆	၃၄	-
၄. မြို့နယ်အဆင့်စီမံကိန်းရေးဆွဲခြင်းအစည်းအဝေး			၁၈	၃၆	၃၄	၁၈
၅. မြို့နယ်အဆင့်စီမံကိန်းရေးဆွဲခြင်းအစည်းအဝေး			၁၈	၃၆	၃၄	၁၈
၆. စီမံကိန်းလုပ်ငန်းစဉ်စီမံကိန်းရေးဆွဲခြင်းအစည်းအဝေး			၁၈	၃၆	၃၄	၁၈
၆.၁ စီမံကိန်းလုပ်ငန်း အကောင်အထည်ဖော်ရေးအစည်းအဝေး			၁၈	၃၆	၃၄	၁၈
၆.၂ ဝယ်ယူရေးအစည်းအဝေး			၁၈	၃၆	၃၄	၁၈

ပုံစံ - ၈ - ၂ - စီမံကိန်းစက်ဝန်းအချိန်ဇယား (PC 2)

လမ်းညွှန်ချက်၊ သက်ဆိုင်ရာလုပ်ငန်းစဉ်များ/လက်ထောက်နည်းပညာနည်းပညာများမှ စီမံကိန်းစက်ဝန်းအဆင့်တစ်ခုစီပြီးစီးတိုင်း ကျေးရွာနှင့် ကျေးရွာအုပ်စုအတွက် ဤပုံစံကို ဖြည့်သွင်းရမည်။

စည်းရုံးရေးမှူး/ဝန်ထမ်း အမည် ဒေါ်ဖြူဖြူ

နေ့စွဲ ၂၂.၁၂.၂၀၂၆

ပြည်နယ်/တိုင်း မန္တလေး မြို့နယ် ဒေသ ကျေးရွာအုပ်စု အလောင်း ကျေးရွာ အလောင်း

စက်ဝန်းအားအမှတ်ကြိမ်ပါ စက်ဝန်း(၁) စက်ဝန်း(၂) စက်ဝန်း(၃)

စက်ဝန်း (၄)

စီမံကိန်းဆောင်ရွက်မှုအဆင့်များ	နေ့စွဲ		အစည်းအဝေးတွင်တက်ရောက်သူအရေအတွက်	အစည်းအဝေးအတွက် အချိုးသီး အရေအတွက်	အစည်းအဝေးအတွက် အချိုးသား အရေအတွက်	အစည်းအဝေးအတွက် အချိုးသီး အရေအတွက်	အစည်းအဝေးအတွက် အချိုးသား အရေအတွက်	အစည်းအဝေးအတွက် အချိုးသီး အရေအတွက်	အစည်းအဝေးအတွက် အချိုးသား အရေအတွက်	လူမျိုးစုတက်ရောက်သူ အရေအတွက် နှင့် လူမျိုးစုအမည်
	စတင်သည့် နေ့	ပြီးဆုံးသည့်နေ့								
၁။ ကျေးရွာစီမံကိန်း စိတ်ဆက်အစည်းအဝေး	၂၂.၁၂.၂၀၂၆	၂၂.၁၂.၂၀၂၆	၇၅	၇၅	၇၅	၇၅	၇၅	၇၅	၇၅	မာမာ
၂။ ကျေးရွာဖွံ့ဖြိုးရေး စီမံချက်ရေးဆွဲခြင်း အစည်းအဝေး	၂၃.၁၂.၂၀၂၆	၂၃.၁၂.၂၀၂၆	၇၅	၇၅	၇၅	၇၅	၇၅	၇၅	၇၅	မာမာ
၃။ ကျေးရွာအုပ်စု လုပ်ငန်းဆုံးဖြတ်ချက်ချသည့် အစည်းအဝေး	၂၄.၁၂.၂၀၂၆	၂၄.၁၂.၂၀၂၆	၇၅	၇၅	၇၅	၇၅	၇၅	၇၅	၇၅	မာမာ
၄။ မြို့နယ်အဆင့် စီမံကိန်းရေးဆွဲရေး နှင့် အကောင်အထည်ဖော်ရေးကော်မတီ၏ စီမံကိန်း သုံးသပ်မှု အစည်းအဝေး	၂၀.၁၂.၂၀၂၆	၂၀.၁၂.၂၀၂၆	၇၅	၇၅	၇၅	၇၅	၇၅	၇၅	၇၅	မာမာ
၅။ မြို့နယ် စီမံကိန်းရေးဆွဲရေး နှင့် အကောင်အထည်ဖော်ရေး ကော်မတီ၏ဆုံးဖြတ်မှုကို ရွာထု အသိပေး အကြောင်းကြားသည့် အစည်းအဝေး	၂၆.၁၂.၂၀၂၆	၂၆.၁၂.၂၀၂၆	၇၅	၇၅	၇၅	၇၅	၇၅	၇၅	၇၅	မာမာ
၆။ စီမံကိန်းလုပ်ငန်းခွဲစီမံချက်ရေးဆွဲခြင်း အစည်းအဝေး										
၆.၁။ စီမံကိန်းလုပ်ငန်း အကောင်အထည်ဖော် ရေး အစီအစဉ် ရေးဆွဲခြင်း	၂၂.၁၂.၂၀၂၆	၂၂.၁၂.၂၀၂၆	၇၅	၇၅	၇၅	၇၅	၇၅	၇၅	၇၅	မာမာ

လူထုတော်ပြု စီမံကိန်း၊ စီမံကိန်းလက်ခံ အပိုင်း - (၃) - ၂၉-၀၇-၂၀၁၆

၆.၂။ ဝယ်ယူရေးအစီအစဉ် ရေးဆွဲခြင်း	၂၂.၂.၂၀၁၇	၂၂.၂.၂၀၁၇	၂၂	၈၃	၁၀၅	၁၀၅	မ
၆.၃။ ဘဏ္ဍာရေးကုန်ကျမှု လျာထားအစီအစဉ် ရေးဆွဲခြင်း	၂၂.၂.၂၀၁၇	၂၂.၂.၂၀၁၇	၂၂	၈၃	၁၀၅	၁၀၅	မ
၆.၄။ မြင်/ထိန်းအစီအစဉ် ရေးဆွဲခြင်း	၂၂.၂.၂၀၁၇	၂၂.၂.၂၀၁၇	၂၂	၈၃	၁၀၅	၁၀၅	မ
၇။ စီမံကိန်းလုပ်ငန်းခွဲ တိုးတက်မှု စောင့်ကြည့်အစည်းအဝေး	၂၃.၂.၂၀၁၇	၂၃.၂.၂၀၁၇	၂၃	၉၃	၈၆	၈၆	မ
၇.၁။ အစည်းအဝေး ပထမအကြိမ်							
၇.၂။ အစည်းအဝေး ဒုတိယအကြိမ်							
၇.၃။ အစည်းအဝေး တတိယအကြိမ်							
၈။ စီမံကိန်းလုပ်ငန်းခွဲ အပြီးသတ်စစ်ဆေးခြင်းအစည်းအဝေး							
၉။ လူထုစစ်ဆေးပွဲအစည်းအဝေး							

လမ်းညွှန်ချက်၊ သက်ဆိုင်ရာလူထုစည်းရုံးရေးမျိုး/လက်ထောက်နည်းပညာနည်းပညာမျိုးများမှ စီမံကိန်းစက်ဝန်းအဆင့်တစ်ခုစီပြီးစီးတိုင်း ကျေးရွာနှင့် ကျေးရွာအုပ်စုအတွက် ဤပုံစံကို ဖြည့်သွင်းရမည်။

စည်းရုံးရေးမျိုး/ဝန်ထမ်း အမည် ဦးအောင်

နေ့စွဲ စက်ဝန်းအားအမှတ်ခြစ်ပါ စက်ဝန်း(၁) စက်ဝန်း(၂) စက်ဝန်း(၃) စက်ဝန်း(၄)

ပြည်နယ်/တိုင်း မန္တလေး မြို့နယ် မောင် ကျေးရွာအုပ်စု ကျေးရွာ မအူပင်

စီမံကိန်းဆောင်ရွက်မှုအဆင့်များ	နေ့စွဲ		အစည်းအဝေးတွင်တက်ရောက်သူအရေအတွက်			
	စတင်သည့် နေ့	ပြီးဆုံးသည့်နေ့	အမျိုးသား အရေအတွက်	အမျိုးသမီး အရေအတွက်	အိမ်ထောင်စု အရေအတွက်	လူမျိုးစုတက်ရောက်သူ အရေအတွက် နှင့် လူမျိုးစုအမည်
၁။ ကျေးရွာစီမံကိန်း မိတ်ဆက်အစည်းအဝေး	၁၆.၉.၁၇	၁၆.၉.၁၇	၁၆	၆၀	၇၆	
၂။ ကျေးရွာစွဲမြဲရေး စီမံချက်ရေးဆွဲခြင်း အစည်းအဝေး	၁၇.၉.၁၇	၁၇.၉.၁၇	၂၁	၅၈	၇၉	
၃။ ကျေးရွာအုပ်စု လုပ်ငန်းဆုံးဖြတ်ချက်ချသည့် အစည်းအဝေး	၁၈.၉.၁၇	၁၈.၉.၁၇	၁၂	၁၁	၂၃	
၄။ မြို့နယ်အဆင့် စီမံကိန်းရေးဆွဲရေး နှင့် အကောင်အထည်ဖော်ရေးကော်မတီ၏ စီမံကိန်း သုံးသပ်မှု အစည်းအဝေး			မလို	မလို	မလို	မလို
၅။ မြို့နယ် စီမံကိန်းရေးဆွဲရေး နှင့် အကောင်အထည်ဖော်ရေး ကော်မတီ၏ဆုံးဖြတ်မှုကို ရွာသို့ အသိပေး အကြောင်းကြားသည့် အစည်းအဝေး						
၆။ စီမံကိန်းလုပ်ငန်းခွဲစီမံချက်ရေးဆွဲခြင်း အစည်းအဝေး						
၆.၁။ စီမံကိန်းလုပ်ငန်း အကောင်အထည်ဖော် ရေးဆွဲခြင်း						

၆.၁။ စီမံကိန်းလုပ်ငန်း အကောင်အထည်ဖော် ရေးဆွဲခြင်း

၆.၂။ ဝယ်ယူရေးအစီအစဉ် ရေးဆွဲခြင်း						
၆.၃။ ဘဏ္ဍာရေးကုန်ကျမှု လျာထားအစီအစဉ် ရေးဆွဲခြင်း						
၆.၄။ ပြင်/ထိန်းအစီအစဉ် ရေးဆွဲခြင်း						
၇။ စီမံကိန်းလုပ်ငန်းခွဲ တိုးတက်မှု စောင့်ကြည့် အစည်းအဝေး						
၇.၁။ အစည်းအဝေး ပထမအကြိမ်						
၇.၂။ အစည်းအဝေး ဒုတိယအကြိမ်						
၇.၃။ အစည်းအဝေး တတိယအကြိမ်						
၈။ စီမံကိန်းလုပ်ငန်းခွဲ အပြီးသတ်စစ်ဆေးခြင်း အစည်းအဝေး						
၉။ လူထုစစ်ဆေးပွဲအစည်းအဝေး						

၁၀။ ကျေးရွာဖွံ့ဖြိုးရေး ဦးစားပေး အစီအစဉ်



လူထုထုတ်ပြန်စီမံကိန်းစီမံကိန်းလက်စွဲ

အပိုင်း-၃ ၂၉.၉.၂၀၁၅

ပုံစံ ၈-၃ ကျေးရွာဖွံ့ဖြိုးရေး ဦးစားပေးအစီအစဉ် (Form PC 3)

လယ်ညွှန် ရွတ် /အဆင့်(၃)ကျေးရွာဖွံ့ဖြိုးရေးမှန်ချက်အစည်းအဝေးပြီးဆုံးသောအခါ ကျေးရွာစီမံကိန်း အထောက်အကူပြု ကော်မတီသည် လူထုစည်းရုံးရေးမှူးအကူအညီဖြင့် ဤပုံစံကိုပြည့်စုံအောင် ဖြည့်သွင်းရမည်။ အားလုံးသော အခက်အခဲ အတားအဆီးများ၊ ဖွံ့ဖြိုးမှုဦးစားပေးအစီအစဉ်များ၊လူထုထုတ်ပြန်စီမံကိန်း၏ ရန်ပုံငွေအရင်းအမြစ်နှင့် မသက်ဆိုင်သည့် လုပ်ငန်းများ အားလုံးကိုဖော်ပြရမည်။

လူထုစည်းရုံးရေးမှူး/ဝန်ထမ်း အမည် **ဒေါ်ခင်စုနိုင်**

နေ့စွဲ **၂၃.၂.၂၀၁၆** စက်ဝန်းအား အမှတ်ခြစ်ပါ (✓) ၎င်း စက်ဝန်း(၁)
 □ စက်ဝန်း(၂) □ စက်ဝန်း(၃) □ စက်ဝန်း(၄)

ပြည်နယ်/တိုင်း စစ်ကွင်း/တိုင်း၊ မြေအခြေ ဖြန့်ဖြူးမှု ကျေးရွာအုပ်စု ဌာနကော်မတီ၊ ကျေးရွာ မကျယ်သေးကန်

က. အခက်အခဲအတားအဆီးများအားဆွေးနွေးခြင်း - ယခုလက်ရှိအခြေအနေတွင်ကျေးရွာဖွံ့ဖြိုးတိုးတက်ရေးအတွက် အစီအစဉ်အခက်အခဲအတားအဆီးများသည် မည်သည်များဖြစ်ပါသနည်း(အမျိုးသား/သမီး အနည်းဆုံးအခက်အခဲ ၅ ခုစီဖော်ပြပါ)

အမျိုးသား အဖွဲ့မှတင်ပြသောအခက်အခဲအတားအဆီးများ	အမျိုးသမီး အဖွဲ့မှတင်ပြသောအခက်အခဲအတားအဆီးများ
၁ ဂေဟစနစ်ဆိုင်ရာအခက်အခဲအတားအဆီးများ	၁ ဂေဟစနစ်ဆိုင်ရာအခက်အခဲအတားအဆီးများ
၂ ကျေးရွာတွင်းလမ်း များ ဖြစ်ပေါ်ရေး	၂ ကျေးရွာလမ်း အခက်အခဲ
၃ ကျေးရွာတွင်း မီးလင်းရေး	၃ အိမ်တိုင်း အိမ်လင်းရေး
၄ ကျွဲ ဖာရေး စားပေး ခန်း	၄ ကျွဲ ဖာရေး စားပေး ခန်း
၅ မြေသေတ္တာယူမှု တွင် ကျေးရွာအဖွဲ့အား အကျိုးရှိစေရေး	၅ မြေသေတ္တာယူမှု တွင် ကျေးရွာအဖွဲ့အား အကျိုးရှိစေရေး

ခ. မျှော်မှန်းခြင်း- နောင်လာမည့် (၅)နှစ် အတွင်း ကျေးရွာဖွံ့ဖြိုးရေး မျှော်မှန်းလျာထားချက်များအား တင်ပြပါ။

အမျိုးသားအဖွဲ့မှတင်ပြသောမျှော်မှန်းချက်များ	အမျိုးသမီးအဖွဲ့မှတင်ပြသောမျှော်မှန်းချက်များ
၁ စားနပ်ရိက္ခာနှင့် အခြေခံအဆောက်အအုံ	၁ စားနပ်ရိက္ခာနှင့် အခြေခံအဆောက်အအုံ
၂ ကျေးရွာဖွံ့ဖြိုးရေး	၂ ကျေးရွာဖွံ့ဖြိုးရေး
၃ ကျေးရွာဖွံ့ဖြိုးရေး	၃ ကျေးရွာဖွံ့ဖြိုးရေး
၄ စားပေးခန်း	၄ ကျေးရွာဖွံ့ဖြိုးရေး
၅ စားနပ်ရိက္ခာ	၅ စားနပ်ရိက္ခာ

ဂ. ဤကျေးရွာ၏ လာမည့် (၃)နှစ်အတွက် ဦးစားပေး ဖွံ့ဖြိုးတိုးတက်မှု လုပ်ငန်း အစီအစဉ်များအားဖော်ပြပါ။ (လူထုထုတ်ပြန်စီမံကိန်း ရန်ပုံငွေအတွက် အဆိုပြုသော အစီအစဉ်များကိုဦးစားပေး အဆင့်အလိုက်ဖော်ပြပြီး ကျန်လူထုထုတ်ပြန် စီမံကိန်း ရန်ပုံငွေအရင်းအမြစ်နှင့် မသက်ဆိုင်သည့်အစီအစဉ်များလည်းဖော်ပြရန်ဖြစ်သည်။)

ကျေးရွာအတွက်ဦးစားပေးဖွံ့ဖြိုး တိုးတက်မှု လုပ်ငန်းစဉ်များ	အဆိုပြုသူ (အမျိုးသားများ/ အမျိုးသမီးများ/ အမျိုးသား+အမျိုးသမီး)	လူထုထုတ်ပြန်စီမံကိန်းအတွက်အဆိုပြု သည့် (ဦးစားပေးအဆင့် အလိုက် ဖော်ပြပါ)	ခန့်မှန်း ကုန်ကျ စရိတ်	အကျိုးခံစား ခွင့်ရှိသူခန့်မှန်းခြေ အရေအတွက်
၁ ဂေဟစနစ်ဆိုင်ရာအခက်အခဲအတားအဆီးများ	က + မ	ဂေဟစနစ်ဆိုင်ရာအခက်အခဲအတားအဆီးများ	၇၀,၀၀၀,၀၀၀	၄၄၀ ဦးခန့်
၂ ကျေးရွာဖွံ့ဖြိုးရေး	က + မ	ကျေးရွာဖွံ့ဖြိုးရေး	၇,၀၀၀,၀၀၀	၄၄၀ ဦးခန့်
၃ ကျေးရွာဖွံ့ဖြိုးရေး	က + မ	ကျေးရွာဖွံ့ဖြိုးရေး	၃၀၀,၀၀၀	၄၄၀ ဦးခန့်



လူထုပပိုပြုစီမံကိန်း၊ စီမံကိန်းလက်ခွဲ

အပိုင်း-၃ ၂၉.၉.၂၀၁၅

(မြောက်ပိုင်း မြို့နယ်များ)		(မြောက်ပိုင်း မြို့နယ်များ)	
၄ (မြောက်ပိုင်း အထောက်အပံ့)	က + င	(မြောက်ပိုင်း အထောက်အပံ့)	၃၃၆၅၅၀၀၊ ၄၄၁ ဦးခန့်
၅ (မြောက်ပိုင်း အထောက်အပံ့)	မ	(မြောက်ပိုင်း အထောက်အပံ့)	၃၅၀၇၀၀၀၊ ၄၄၁ ဦးခန့်
၆ (မြောက်ပိုင်း အထောက်အပံ့)	က	(မြောက်ပိုင်း အထောက်အပံ့)	၂၀၀၀၀၀၀၊ ၄၄၁ ဦးခန့်

၂၀၁၅ ခုနှစ်၊ မြောက်ပိုင်းအထောက်အပံ့ပြုလက်ခံပေးရန်အတွက်

ဦးစိုးမိုးမိုး



၂၉.၉.၂၀၁၆

အမည် _____ လက်မှတ် _____ အ.ရ.

ဒေါ်စန္ဒာခိုင်

Secretary

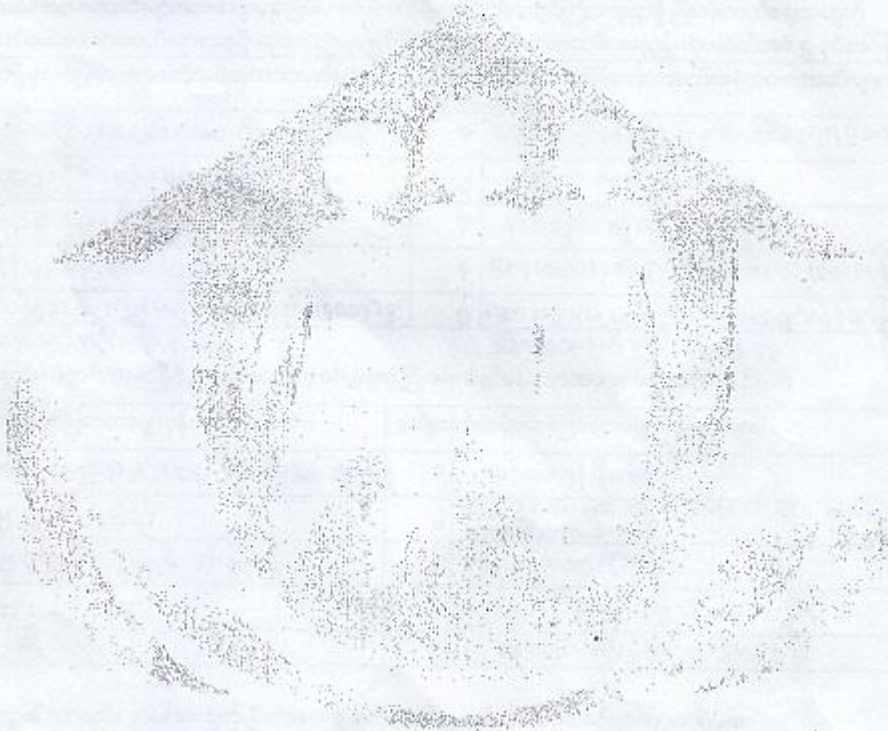

ပုံစံ - ၈ - ၃ ကျေးရွာဖွံ့ဖြိုးရေး ဦးစားပေးအစီအစဉ် (Form PC 3)

လမ်းညွှန်ချက်၊ အဆင့်(၃) ကျေးရွာမှော်မှန်းချက်အစည်းအဝေး ပြီးဆုံးသောအခါ ကျေးရွာစီမံကိန်း အထောက်အကူပြု ကော်မတီသည် လူထုစည်းရုံးရေးမှူးအကူအညီဖြင့် ဤပုံစံကိုပြည့်စုံအောင် ဖြည့်သွင်းရမည်။
လူထုစည်းရုံးရေးမှူး/ဝန်ထမ်း အမည် ခေါ်အေးအေးခွင် ဦးမြင့်သူ
နေ့စွဲ ၂၀၁၆.၀၉.၂၀ စက်ဝန်းအား အမှတ်ခြစ်ပါ (✓) <input type="checkbox"/> စက်ဝန်း(၁) <input type="checkbox"/> စက်ဝန်း(၂) <input type="checkbox"/> စက်ဝန်း(၃) <input type="checkbox"/> စက်ဝန်း(၄) <input type="checkbox"/>
ပြည်နယ်/တိုင်း မကွေး ၊ မြို့နယ် မြောက် ကျေးရွာအုပ်စု တောင် ၊ ကျေးရွာ ကျေးရွာ ချောင်းကန်

က။ အခက်အခဲအတားအဆီးများအားဆွေးနွေးခြင်း - ယခုလက်ရှိအခြေအနေတွင် ဤကျေးရွာဖွံ့ဖြိုးတိုးတက်ရေးအတွက် အဓိက အခက်အခဲအတားအဆီးများသည် မည်သည်များဖြစ်ပါသနည်း။ (အမျိုးသား/သမီး အနည်းဆုံးအခက်အခဲ ၅ ခုစီဖော်ပြပါ)

အမျိုးသား အဖွဲ့မှ တင်ပြသောအခက်အခဲအတားအဆီးများ	အမျိုးသမီး အဖွဲ့မှ တင်ပြသောအခက်အခဲအတားအဆီးများ
၁ အိမ်အိုင်ရှာရခက်ခဲခြင်း၊ ရေမရှိသည့်အတွက် သောက်သုံးရေခက်ခဲ	၁ သောက်သုံးရေသယံဇာတ မရှိခြင်း
၂ မြေအားလုံး များ ဖြစ်သည့်အတွက် မိုးရေ စုဆောင်းရခက်ခဲ	၂ မိုးရေသိပ်စွာတွင်းပင်းများ မရှိခြင်း
၃ လျှပ်စစ်မီးရောင်ခက်ခဲ (ပညာရေးဆိုင်ရာများ)	၃ ရွာတွင်း ညရေ သောက်သုံးရခက်ခဲ
၄ ရွာတွင်း အလုပ်အကိုင် မရှိခြင်း၊ အလုပ်အကိုင် မရှိခြင်း	၄ မျက်ပျိုး ရေခက်ခဲ
၅ ကျေးလက်အေးပေးစနစ် မရှိခြင်း	၅ မြေအောက်ရေ မရှိခြင်း
၆ ရေအောက်ရေ မရှိခြင်း	၆ ကျေးရွာအတွင်း မြေအောက်ရေ မရှိခြင်း
၇ မျက်ပျိုးခြင်း၊ နောင်လမ်းမည် (၅) နှစ်အတွင်း ကျေးရွာဖွံ့ဖြိုးရေး မျက်မှန်းချက်များအား တင်ပြပါ။	၇ ကျေးရွာအတွင်း မြေအောက်ရေ မရှိခြင်း

အမျိုးသားအဖွဲ့မှ တင်ပြသောမျက်မှန်းချက်များ	အမျိုးသမီးအဖွဲ့မှ တင်ပြသောမျက်မှန်းချက်များ
၁ မိုက်လီဒီးစနစ်ဖြင့် အိမ်အိုင်ရှာရခက်ခဲ	၁ သောက်သုံးရေများ အိမ်အိုင်ရှာရခက်ခဲ
၂ ကျေးရွာတွင်း လမ်းများ ကျောက်ချောလမ်းများ မရှိခြင်း	၂ ရွာတွင်း လမ်းများ ရာသီဥတု သွားလာရခက်ခဲ
၃ တစ်ရွာလုံး ၂၄ နာရီပုံစံ ဖိလ်မင်း ချော	၃ ၂၄ နာရီပုံစံ အိမ်အိုင် မီးလင်း ချော
၄ တွင်းကြီး မြစ်ကမ်းခြေ မရှိခြင်း	၄ ကျေးလက်အေးပေးစနစ် များ မရှိခြင်း
၅ ရွာတွင်း မြေအောက်ရေ မရှိခြင်း	၅ မျက်ပျိုး ရေများ မရှိခြင်း
၆ ကျေးလက်အေးပေးစနစ် မရှိခြင်း	၆ စက်မှုလက်မှုပစ္စည်းများ ပေါများခြင်း

ဂ။ လူထုစီမံကိန်း၏ လာမည့် (၄) နှစ်အတွက် အကျိုးပင်သော ဦးစားပေး ဖွံ့ဖြိုးတိုးတက်မှု လုပ်ငန်း အစီအစဉ်များအားဖော်ပြပါ။

အဆင့်	ကျေးရွာအတွက် ဦးစားပေး ဖွံ့ဖြိုးတိုးတက်မှု လုပ်ငန်းစဉ်များ	အဆိုပြုသူ (အမျိုးသားများ/ အမျိုးသမီးများ/ အမျိုးသား+ အမျိုးသမီး)	ခန့်မှန်းကုန်ကျ စရိတ်	အကျိုးခံစားခွင့်ရှိသူ ခန့်မှန်းခြေ အရေအတွက်
၁	အိမ်အိုင်ရှာရခက်ခဲ မိုက်လီဒီးစနစ်ဖြင့်	(အမျိုးသား+ အမျိုးသမီး)	၄,၀၀၀,၀၀၀	၄၄၆
၂	ရွာတွင်း လမ်းများ ကျောက်ချောလမ်းများ မရှိခြင်း	(")	၁၂,၀၀၀,၀၀၀	၄၄၆
၃	လျှပ်စစ်မီး သွယ်တန်းခြင်း	(")		
၄	ကျေးရွာအတွင်း ပြုပြင်ခြင်း	(")		
၅	ကျေးရွာအတွင်း အေးပေးစနစ်	(")		

ယ။ လူထုစီမံကိန်း၏ လာမည့် (၄) နှစ်အတွက် အကျိုးမဝင်သော ဦးစားပေး ဖွံ့ဖြိုးတိုးတက်မှု လုပ်ငန်း အစီအစဉ်များအားဖော်ပြပါ။

အဆင့်	ကျေးရွာအတွက် ဦးစားပေး ဖွံ့ဖြိုး တိုးတက်မှု လုပ်ငန်းစဉ်များ	အဆိုပြုသူ (အမျိုးသားများ/ အမျိုးသမီးများ/အမျိုးသား+ အမျိုးသမီး)	အခန်းကဏ္ဍ
၁	သာဓေး / နာရေး ဖွံ့ဖြိုးရေး အဖွဲ့ ပစ္စည်းများ ဝယ်ယူခြင်း	အမျိုးသမီး	ပျံ့နှံ့ရေး ကဏ္ဍ (ဆွဲကမ်းခြေ၊ အစားအသောက်၊ အစားအသောက်၊ (အစားအသောက်၊ အစားအသောက်)
၂	ရိက္ခာရေးရာများ	အမျိုးသား/အမျိုးသမီး	
၃	အားကစားပုံစံများ	အမျိုးသား/အမျိုးသမီး	
၄	လက်မှုပညာများ (အကျိုးပြု)		
၅			

ခေါင်းဆောင်၊ ကျေးရွာစီမံကိန်းအထောက်အကူပြုကော်မတီမှ အတည်ပြုသည်။

အမည် ဦးအောင်မြင် လက်မှတ် (လက်မှတ်) နေ့စွဲ ၇.၃.၂၀၁၆

လမ်းညွှန်ချက်၊ အဆင့်(၃) ကျေးရွာမျှော်မှန်းချက်အစည်းအဝေး ပြီးဆုံးသောအခါ ကျေးရွာစီမံကိန်း အထောက်အကူပြု
 ကော်မတီသည် လူထုစည်းရုံးရေးမှူးအကူအညီဖြင့် ဤပုံစံကိုပြည့်စုံအောင် ဖြည့်သွင်းရမည်။

လူထုစည်းရုံးရေးမှူး/ဝန်ထမ်း အမည် ဦး ခိုင် ဆွေထင် / ၆၃၅၆ မြေဖြတ်သတ္တဝါ

နေ့စွဲ စက်ဝန်းအား အမှတ်ခြစ်ပါ (✓) □ စက်ဝန်း(၁)
 □ စက်ဝန်း(၂) စက်ဝန်း(၃) □ စက်ဝန်း(၄)

ပြည်နယ်/တိုင်း ဝန်ကိုင်း မြို့နယ် မြောင်း ကျေးရွာအုပ်စု တပင်စာက ကျေးရွာ မတူညီညွတ်
 က၊ အခက်အခဲအတားအဆီးများအားဆွေးနွေးခြင်း - ယခုလက်ရှိအခြေအနေတွင် ဤကျေးရွာဖွံ့ဖြိုးတိုးတက်ရေးအတွက်
 အဓိက အခက်အခဲအတားအဆီးများသည် မည်သည်များဖြစ်ပါသနည်း။ (အမျိုးသား/သမီး အနည်းဆုံးအခက်အခဲ ၅
 ခုစီဖော်ပြပါ)

အမျိုးသား အဖွဲ့မှ တင်ပြသောအခက်အခဲအတားအဆီးများ		အမျိုးသမီး အဖွဲ့မှတင်ပြသောအခက်အခဲအတားအဆီးများ	
၁	ကြေးငွေလက်ဖက်ရည် ဖျားဖြစ်သည့် အတွက် မိုးရာသီ တွင် သွားလေ့ရှိသည်	၁	မိုးရာသီတွင် ဂွာတွင်းလမ်းမှာ သွားလေ့ ရှိသည်
၂	လှုပ်ရှားဖို့ အခက်အခဲ (ပညာရေး၊ ဖွံ့ဖြိုးရေး)	၂	ဂွာတွင်း ညလမ်းမှာ သွားလေ့ရှိသည်
၃	ရာသီဥတု မပြောင်းလဲ / မိုးနည်းသောကြောင့် ကြောင့် ခိုက်ပျိုးရေခက်ခဲ	၃	ခိုက်ပျိုးရေခက်ခဲ
၄	ကျေးလက်ဆေးဆေး ဖျားဖြစ်သည့် အတွက် ကျန်းမာရေး ခက်ခဲ	၄	မိုးရာသီတွင် ရေကွဲပေါက် မရှိသဖြင့် လူငယ် အိမ်များ ရေဝပ်စေအခက်အခဲ
၅	ရေတွက်ပေါက် မရှိသည့် အတွက် မိုးရာသီ တွင် အိမ်ဝန်း အတွင်း ရေငန် ဖြစ်ခြင်း	၅	ကျန်းမာရေး စောင့်ရှောက်မှု စနစ်မရှိ
၆	ခိုက်ပျိုးရေ နည်း ပညာအခက်အခဲ	၆	အသက်မွေးဝမ်းကြောင်း အခက်အခဲ (စက် မူလက်မှု စက်ကြီး)

ခ၊ မျှော်မှန်းခြင်း - နောင်လာမည့် (၅) နှစ် အတွင်း ကျေးရွာဖွံ့ဖြိုးရေး မျှော်မှန်းလျာထားချက်များအား တင်ပြပါ။

အမျိုးသားအဖွဲ့မှ တင်ပြသောမျှော်မှန်းချက်များ		အမျိုးသမီးအဖွဲ့မှ တင်ပြသောမျှော်မှန်းချက်များ	
၁	ကျေးရွာတွင်းလမ်းများ ကျောက်ချွန်ပစ် များ ဖြစ်ချင်	၁	ဂွာတွင်းလမ်းများ ရာသီမရွေး သွားလာရ လွယ်ကူ ရွာစေချင်
၂	တစ်ရွာလုံး ၂၄ နာရီ ဖို့လေဆွေ	၂	၂၄ နာရီလုံး အိမ်တွင်း ဖို့လေ ညှစ်
၃	တွင်းကြီး မြေရေတစ်ခွက် ကို ၅ ရေဖြောင်း သွယ်တံ ခွင်းရချင်	၃	ကျေးလက်ဆေးဆေး ဖျားရှိချင်
၄	ရွာဖွံ့ဖြိုးရေး လမ်းကို ရေကျော် ဖြစ်ချင်	၄	ခိုက်ပျိုးရေ များ လုံလောက်စွာ ရရှိချင်
၅	ကျေးလက်ဆေးဆေး ဖျားရှိချင်	၅	စက်မှုလက်မှု လုပ်ငန်း များ ပေါ်ပွားချင်
၆	ခိုက်ပျိုးရေ နည်း ပညာရရှိဖို့ စေတနာ တိုးချင်	၆	အသက်မွေးဝမ်းကြောင်း လုပ်ငန်း များ တတ်မြောက် ဖို့ အလုပ်အကိုင်အခွင့်အလမ်းများ ရချင်

က။ လူထုစီမံကိန်း၏ လာမည့် (၄) နှစ်အတွက် အကျိုးမဝင်သော ဦးစားပေး ဖွံ့ဖြိုးတိုးတက်မှု လုပ်ငန်း အစီအစဉ်များအားဖော်ပြပါ။

အဆင့်	ကျေးရွာအတွက် ဦးစားပေး ဖွံ့ဖြိုးတိုးတက်မှု လုပ်ငန်းစဉ်များ	အဆိုပြုသူ (အမျိုးသားများ/ အမျိုးသမီးများ/အမျိုးသား+ အမျိုးသမီး)	ခန့်မှန်းကုန်ကျ စရိတ်	အကျိုးခံစားခွင့်ရှိသူ ခန့်မှန်းခြေ အရေအတွက်
၁	ကျေးရွာတွင် လမ်း၊ ရွာ၊ အင်ဂျင်နီယာ ဇေယျာ၊ မီး၊ နေ၊ ရေ၊ (ခရိုင် ကျေးလက် မျှ နှစ် စာရင်း)	ဇေယျာ သား + အမျိုးသမီး	၂၅၂၇၂၁၅၅-	၄၄၀
၂	ရွာတွင် လမ်း၊ ဖျား၊ ဂျင်း၊ လမ်း၊ ခင်းခြင်း	(")		
၃	ကျေးရွာတွင် ရေ၊ မြေ၊ ဖြေခြင်း	(")		
၄	ကျေးရွာတွင် စား၊ လမ်း၊ ခင်း၊ တစ်စုစာ ကခြင်း	(")		
၅				
၆				

ဃ။ လူထုစီမံကိန်း၏ လာမည့် (၄) နှစ်အတွက် အကျိုးမဝင်သော ဦးစားပေး ဖွံ့ဖြိုးတိုးတက်မှု လုပ်ငန်း အစီအစဉ်များအားဖော်ပြပါ။

အဆင့်	ကျေးရွာအတွက် ဦးစားပေး ဖွံ့ဖြိုးတိုးတက်မှု လုပ်ငန်းစဉ်များ	အဆိုပြုသူ (အမျိုးသားများ/ အမျိုးသမီးများ/အမျိုးသား+ အမျိုးသမီး)	အခန်းကဏ္ဍ
၁	အထူး (၂) ရေ၊ တွင် မြေ၊ ပစ္စည်းများ ပြုပြင်ခြင်း	အမျိုးသမီး	လူမှုရေး
၂	ရွက်ပျိုး ရေ၊ ၇ နှစ်၊ ပစ္စည်း သင်တန်း	အမျိုးသား + အမျိုးသမီး	(ရွက်ပျိုး၊ ခရိုင်/မျိုးကော် + မျိုးသား / ဖွဲ့စည်းကဏ္ဍများ)
၃	အထက်ပေး ဝမ်း ကြောင့် (အင်ဂျင် / လက် မျှ)	"	
၄	ရွေး ဖြူ၊ ရေ၊ ခရိုင်၊ ရွေး ဖြူ၊ ရေ၊ သင်တန်း	"	ရွေး ဖြူခြင်း
၅	ရွက်ပျိုး၊ ခရိုင်၊ ရွေး / ရွက်ပျိုး ရေ၊ အင်ဂျင်	"	ရွေး ဖြူခြင်း
၆			

ခေါင်းဆောင်၊ ကျေးရွာစီမံကိန်းအထောက်အကူပြုကော်မတီမှ အတည်ပြုသည်။

အမည် ----- ဒေါ်ချို ----- လက်မှတ် ----- ဒေါ် ----- နေ့စွဲ -----
 ဒေါ်ကျေးရွာ
 ဒေါ်

၁၁။ အစည်းအဝေးမှတ်တမ်းများ



လူထုဟိုပြုစီမံကိန်း (National Driven Development Project)

မြောင်မြို့နယ်

.....ပထမအကြိမ်.....အစည်းအဝေးမှတ်တမ်း

ကျေးရွာအုပ်စု ...ဝ.မ.ဆ.ကန်

ကျေးရွာ.....မ.ကျ.ည.ကန်.....

နေရာ.....

ရက်စွဲ.....၁၆.၉.၁၇.....

အချိန်.၁၂.၀၀...မှ...၃.၀၀...ထိ

တက်ရောက်သူ ကျား...၁၆... မ...၆၀...

အဖွဲ့အစည်းများ

- လူထုစည်းရုံးရေး ဖွဲ့စည်းပုံ ဦးဆောင်ဆောင်ရွက်ပြီး လူထုမဟုတ်သူများကို နှိမ်နင်း စိမ့်ကိန်း စက်ဝန်း ကို ဂွဏ်ဖြင့် ဖြေရှင်းပေးပါသည်။
- လက်ထောက်နည်းပညာဖွဲ့စည်းပုံ ဦးဆောင်ဆောင်ရွက်ပြီး လက်ထောက်နည်းပညာများကို ဂွဏ်ဖြင့် ဖြေရှင်းပေးပါသည်။
- လူထုစည်းရုံးရေး ဖွဲ့စည်းပုံ ဦးဆောင်ဆောင်ရွက်ပြီး လူထုစည်းရုံးရေး ဖွဲ့စည်းပုံများကို ဂွဏ်ဖြင့် ဖြေရှင်းပေးပါသည်။
- လက်ထောက်နည်းပညာဖွဲ့စည်းပုံ ဦးဆောင်ဆောင်ရွက်ပြီး လက်ထောက်နည်းပညာဖွဲ့စည်းပုံများကို ဂွဏ်ဖြင့် ဖြေရှင်းပေးပါသည်။
- ဦးဆောင်ဆောင်ရွက်ပြီး လက်ထောက်နည်းပညာဖွဲ့စည်းပုံများကို ဂွဏ်ဖြင့် ဖြေရှင်းပေးပါသည်။
- ဦးဆောင်ဆောင်ရွက်ပြီး လက်ထောက်နည်းပညာဖွဲ့စည်းပုံများကို ဂွဏ်ဖြင့် ဖြေရှင်းပေးပါသည်။
- ဦးဆောင်ဆောင်ရွက်ပြီး လက်ထောက်နည်းပညာဖွဲ့စည်းပုံများကို ဂွဏ်ဖြင့် ဖြေရှင်းပေးပါသည်။
- ဦးဆောင်ဆောင်ရွက်ပြီး လက်ထောက်နည်းပညာဖွဲ့စည်းပုံများကို ဂွဏ်ဖြင့် ဖြေရှင်းပေးပါသည်။

.....ပဏာမအကြိမ်.....အတည်အလေးမှတ်တမ်း

ကျေးရွာ.....မ.ကျ.ည.က.န.

ဆွေးနွေးချက်

-ဦး ဦးစွာလင်း ဗြဟ္မာ၊ ရွာအုပ်၊ ရာသီခွင်မြေယာ၊ ကျား၊ မရူး၊ ကျား၊ ပင်ကူ အိမ်ကားချပ်
မာ၊ ကားချပ် အဖွဲ့ အဝတ်များ၊ သိုက်ဆက်ခြင်း၊ ပင်ကူ အိမ် သုံး သပ်ချက် အရင်းအမြစ်
များ၊ အသုံးအမြင်များ၊ ကားဆွေးနွေးပြီး ကျေးရွာ ရေ ဖွံ့ဖြိုး ပြန် လိုက်သော ကျောက်
အလက်များကို ဖော်ထုတ်ဆွေးနွေးပါသည်။ လိုက်သော ကျောက် များမှာ

- (၁) ဗျာဠာစစ် ဖိ၊ သွယ်တန်းခြင်း၊
- (၂) ဂေထွက် ဖြောင်းဖြူ ပြင်ခြင်း၊
- (၃) ကျန်းမာရေးဆေးပေးရန် တည်ဆောက်ခြင်း၊
- (၄) ရွာမိုင် ပစ္စည်းများ ဝယ်ခြင်း၊
- (၅) နိုက်ပျိုးရေ၊ နည်းပညာသင်တန်း နှင့် ဈေးပြေများ၊
- (၆) ဒာသင် ပစ္စည်း ဝယ်ခြင်း၊ (စက်မှု၊ လယ်မှု)

သဘောတူဆုံးဖြတ်ချက်များ

(၇) ငွေကြေး ဖြေရှင်းရန်၊ ပညာသင်တန်း နှင့် ဈေးပြေများ ဖြစ်ပါသည်။

အံ့ဖြတ်ချက် (၁) (၁) ဒေါ်ပန်းဒိန်

(၂) ဦးစွာလင်း တို့ကို စေတနာ့ဝန်ထမ်း အဖြစ် ခြွယ်ပါသည်။

မှတ်တမ်းတင်သူ

၄
ဒေါ်ပန်းဒိန်
စောအောင်ဆွေ

အတည်ပြုသူ

Zerni
ဒေါ်အောင်အောင်
ဦး/ထောင် ခုလှ



လူထုဟိုပြုစီမံကိန်း (National Driven Development Project)

မြောင်မြို့နယ်

ဒေသနာအကြောင်းအစည်းအဝေးမှတ်တမ်း

ကျေးရွာအုပ်စု ... တာမခေဆေ ... ကန်

ကျေးရွာ ... မကျည် ... ကန်

နေရာ

ရက်စွဲ ... ၁၇ ... ၉ ... ၁၇

အချိန် ... ၁၂.၀၀ ... မှ ... ၂.၀၀ ... ထိ

တက်ရောက်သူ ကျား ... ၂၂ ... မ ... ၅ ... ၈

ဆွေးနွေးချက်များ

- ဆွေးနွေးချက် (၁) ကက်မတီဝင်များ အတည်ပြု ငွေ ချယ်ခြင်း ..
- ၁) ဦးမောင်ဖြူ (ကျေးရွာစီမံကိန်းဥက္ကဋ္ဌ)
 - ၂) ဒေါ်အနုညွှန် (ကျေးရွာစီမံကိန်းဥက္ကဋ္ဌ)
 - ၃) ဒေါ်အိန် (စီမံကိန်းအဖွဲ့ဝင်)
 - ၄) ဦးသိန်းထွန်း (ကျေးရွာစာရင်းကိုင်)
 - ၅) ဦးခင်ဝင်း (ဝယ်ယူရေး ဥက္ကဋ္ဌ)
 - ၆) ဒေါ်လှိုင် (ဝယ်ယူရေး အဖွဲ့ဝင်)
 - ၇) ဒေါ်ထက်မိုး (ဝယ်ယူရေး အဖွဲ့ဝင်)
 - ၈) ဦးသိန်းထွန်း (လုပ်ငန်း လည်ပတ်ဥက္ကဋ္ဌ)
 - ၉) ဒေါ်ဖြူစိန် (လုပ်ငန်း လည်ပတ်)
 - ၁၀) ဦးမောင်ဖြူ (လုပ်ငန်း လည်ပတ်)
 - ၁၁) ဒေါ်အုန်းသိန်း (စောင့်ကြည့်အဖွဲ့ဝင်)
 - ၁၂) ဒေါ်သင်း (စောင့်ကြည့် အဖွဲ့ဝင်)
 - ၁၃) ဦးမောင်အောင် (စောင့်ကြည့်ဥက္ကဋ္ဌ)
 - ၁၄) ဦးစွန်းစွန်း (ဝေဖန်အကြံပြု)
 - ၁၅) ဒေါ်သန်းမော် (ဝေဖန်အကြံပြု)
- တောဝန်ဝတ္တရားများကို ဦးခိုင်အောင်၊ ဗုဒ္ဓဆွေ၊ တင်ဖြူ၊ ပါသည်။
- ဆွေးနွေးချက် (၂) ဦးခိုင်အောင်၊ ဗုဒ္ဓဆွေ၊ ကျား၊ ဝင်သော လုပ်ငန်းခွင် အကျယ် မဝင်သော လုပ်ငန်းများကို ရှင်းလင်း တင်ပြပေးခြင်း။

.....ဒို့လီယာကြိမ်.....အစည်းအဝေးမှတ်တမ်း

ကျေးရွာ.....မ.ကျေးရွာ

ဆွေးနွေးချက်

ဆွေးနွေးချက် (၁) ကျေးရွာဖွံ့ဖြိုးရေးလုပ်ငန်းများ၊ အားပေးလှုပ်ရှားမှုများ၊
 (၂) ကျေးရွာတွင် လမ်းများ အင်အားစက်ဖြင့် မီးလင်းရေး၊ လျှပ်စီးကြေး သွယ်တင်ခြင်း၊ (၃)
 လမ်းလမ်း ချွင်းချွင်းဖြောင်းဖြောင်း
 ဆွေးနွေးချက် (၄) ဒေသမဇာတ်သဘာဝပတ်ဝန်းကျင်နှင့် အကျိုးကျေးဇူးများနှင့် သဘာဝ
 ပတ်ဝန်းကျင် ဆိုင်ရာ အကျိုးကျေးဇူးများ အကြောင်းကို ကျေးရွာ သို့မဟုတ် ကျေးရွာသားများကို
 ဆွေးနွေး တင်ပြခြင်း။
 ဆွေးနွေးချက် (၅) ဦးဆောင်ဆောင်ရွက်ရန် အတွက် အကြောင်းအရာများကို
 ဆွေးနွေး တင်ပြခြင်း။

သဘောတူဆုံးဖြတ်ချက်များ

.....

မှတ်တမ်းတင်သူ

၉
ဒေါ် မနုဇာနည်

အတည်ပြုသူ

၉
ဒေါ်အေးအေးအေး

၁၂။ ကဏ္ဍအလိုက် အခက်အခဲမှတ်တမ်း

မကျည်းကန်ကျေးရွာ ကဏ္ဍအလိုက် ဦးစားပေးဖွံ့ဖြိုးရေးလုပ်ငန်းစဉ်များ

	လုပ်ငန်း	အဆိုပြုသူ	လ/နှစ်	လုပ်ဆောင်မည့် သူ	ပြင်ပမှ ထောက်ပံ့သူ
အခြေခံအဆောက်အအုံ	၁ ဆေးပေးခန်းတည်ဆောက်ခြင်း	ကျားမ		ကော်မတီဝင် ကျေးရွာလူထု	လူထုဗဟိုပြု စီမံကိန်း
	၂ ရွာတွင်းလမ်းများရှင်းလမ်းခင်း ခြင်းလုပ်ငန်း	ကျားမ		ကော်မတီဝင် ကျေးရွာလူထု	လူထုဗဟိုပြု စီမံကိန်း
	၃ လျှပ်စစ်မီးသွယ်တန်းခြင်း	ကျားမ	၂၀၁၇	ကော်မတီဝင် ကျေးရွာလူထု	လူထုဗဟိုပြု စီမံကိန်း
	၄ ရေထွက်မြောင်းပြုပြင်ခြင်း	ကျားမ	-	ကော်မတီဝင် ကျေးရွာလူထု	လူထုဗဟိုပြု စီမံကိန်း
အသက်မွေးဝမ်းကြောင်း၊ စိုက်ပျိုးရေး	၁ စိုက်ပျိုးရေးနည်းပညာသင်တန်း (ပိုးမွှားအန္တရာယ်ကာကွယ်နည်း၊ စိုက်ပျိုးစရိတ်၊မျိုးကောင်းမျိုးသန့်)	ကျားမ	-	ကော်မတီဝင် ကျေးရွာလူထု	မြို့နယ်စိုက်ပျိုး ရေးဌာန
	၂ အိမ်တွင်လက်မှုပညာသင်တန်း (စက်ပြင်၊စက်ချုပ်၊စက်မှုလက်မှု)	ကျားမ	-	ကော်မတီဝင် ကျေးရွာလူထု	ကျေးလက်ဒေ သဖွံ့ဖြိုးရေးဦး စီးဌာန
	၃				
	၄		-		--
	၅		-	-	-
ကျန်းမာရေးနှင့် အဟာရ	၁ ကျန်းမာရေးဆေးခန်းတည် ဆောက်ခြင်း	ကျားမ	-	ကော်မတီဝင် ကျေးရွာလူထု	လူထုဗဟိုပြု စီမံကိန်း
	၂	ကျားမ	-	-	-
	၃	ကျားမ	-	--	-
	၄	ကျားမ	-		-
ပညာရေး	၁	ကျားမ	-	--	
	၂	ကျားမ	-	-	
	၃	ကျားမ	-	-	-
အခြား	၁				
	၂	ကျားမ	-	-	-
	၃	ကျားမ		-	-