



ပြည်ထောင်စုမြန်မာနိုင်ငံတော်အစိုးရ
 ခိုက်ပျိုးရေး၊ မွေးမြူရေးနှင့် ဆည်မြောင်းဝန်ကြီးဌာ
 ကျေးလက်ဒေသဖွံ့ဖြိုးတိုးတက်ရေးဦးစီးဌာန

National Community Driven Development Project
 လူထုဗဟုပြုစီမံကိန်း၊ လှိုင်းဘွဲ့မြို့နယ်

ကျေးရွာဖွံ့ဖြိုးရေးအစီအစဉ်



ကြက်တူရွေးကျေးရွာအုပ်စု
 ကော့ကြားမကော်ကျေးရွာ

မာတိကာ

<u>စဉ်</u>	<u>အကြောင်းအရာ</u>	<u>စာမျက်နှာ</u>
၁။	လှိုင်းဘွဲ့မြို့နယ်အခြေပြမြေပုံ	၁
၂။	ကျေးရွာမြေပုံ (တည်နေရာ)	၂
၃။	အုပ်စုတွင်ပါဝင်သော ကျေးရွာများစာရင်း	၃
၄။	ကျေးရွာအခြေခံအချက်အလက်များ (ကျေးရွာသမိုင်းကြောင်း)	၄
၅။	လူထုပူးပေါင်းပါဝင်သော လူမှုဆန်းစစ်ခြင်းနှင့် အကဲဖြတ်ခြင်း လုပ်ငန်းစဉ် (PSA/PRA) အကျဉ်းချုပ်ဇယား	၆
၆။	ကျေးရွာဖွံ့ဖြိုးရေးအစီအစဉ်အတွက်အသုံးပြုခဲ့သော PRA tools တစ်ခုချင်းစီအတွက် သုံးသတ်ချက်များ	
	၁။ ကျေးရွာလူမှုရေးနှင့်အရင်းအမြစ်ပြမြေပုံ (Social Map)	၇
	၂။ ရာသီခွင်ပြပြကွဲဒီဇိုင်း (Seasonal Cleander)	၉
	၃။ ဥစ္စာနေကြွယ်ဝမှုပြဇယား (Wealth Ranking)	၁၁
	၄။ ကျား၊မ ပင့်ကူအိမ်သုံးသပ်ခြင်း (Cob Web)	၁၃
	၅။ အရင်းအမြစ်အသုံးချမှုပုံစံပြဇယား (Asset Mapping)	၁၅
	၆။ အဖွဲ့အစည်းချိတ်ဆက်မှုပြဇယား (Veen Diagram).....	၁၈
၇။	ကော်မတီဝင်များရွေးချယ်ခြင်းနှင့် ကျေးရွာဖွံ့ဖြိုးရေးအစီအစဉ် ဆောင်ရွက်မှုမှတ်တမ်း	၂၁
၈။	ကျေးရွာအချက်အလက်များ (PC 1)	၂၃
၉။	စီမံကိန်းစက်ဝန်းအချိန်ဇယား (PC 2)	၂၇
၁၀။	ကျေးရွာဖွံ့ဖြိုးရေးဦးစားပေးအစီအစဉ် (PC 3)	၂၈
၁၁။	အစည်းဝေးမှတ်တမ်းများ	၃၀
၁၂။	ကဏ္ဍအလိုက်ဦးစားပေးဖွံ့ဖြိုးရေးလုပ်ငန်းစဉ်များ	၃၂

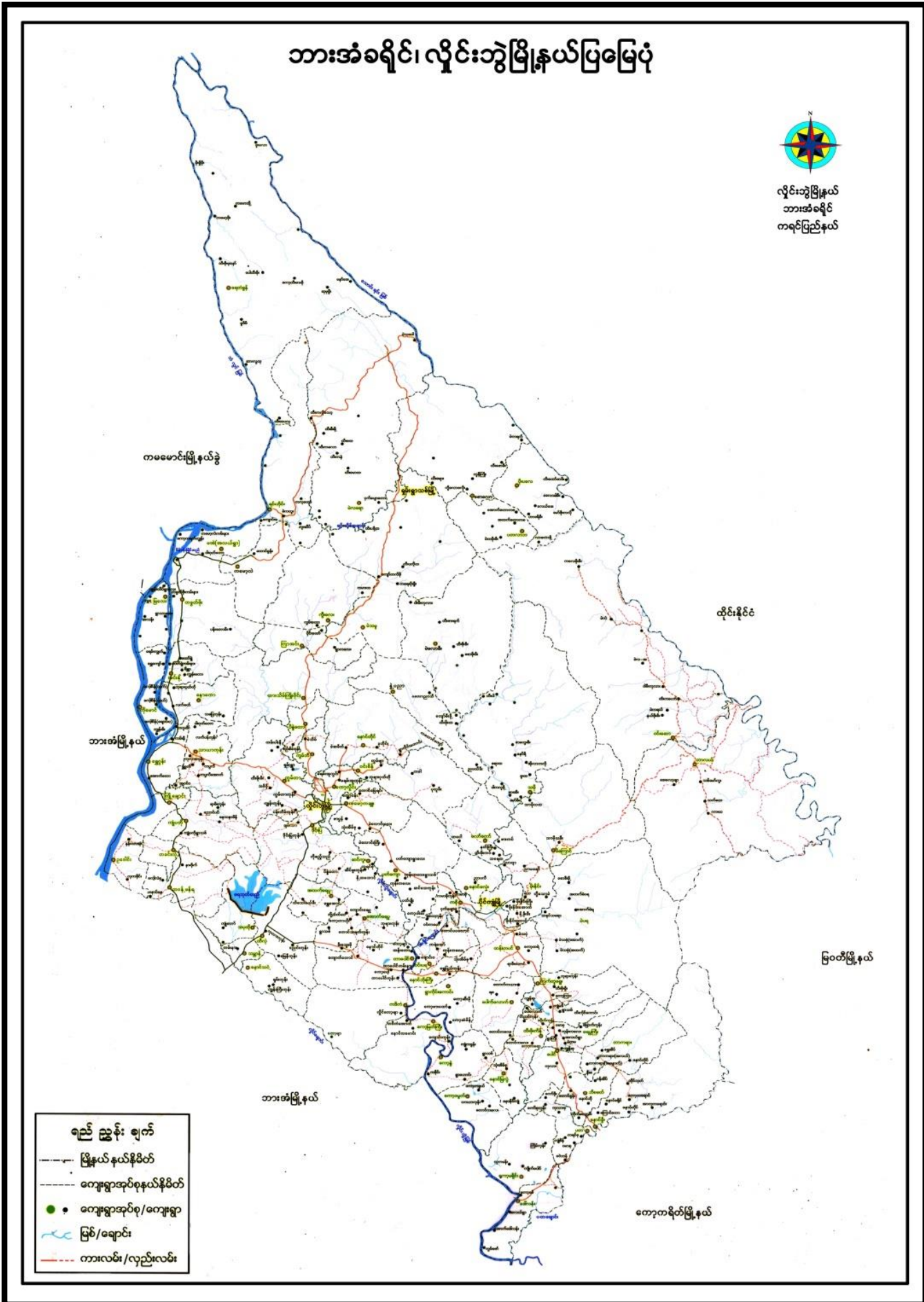

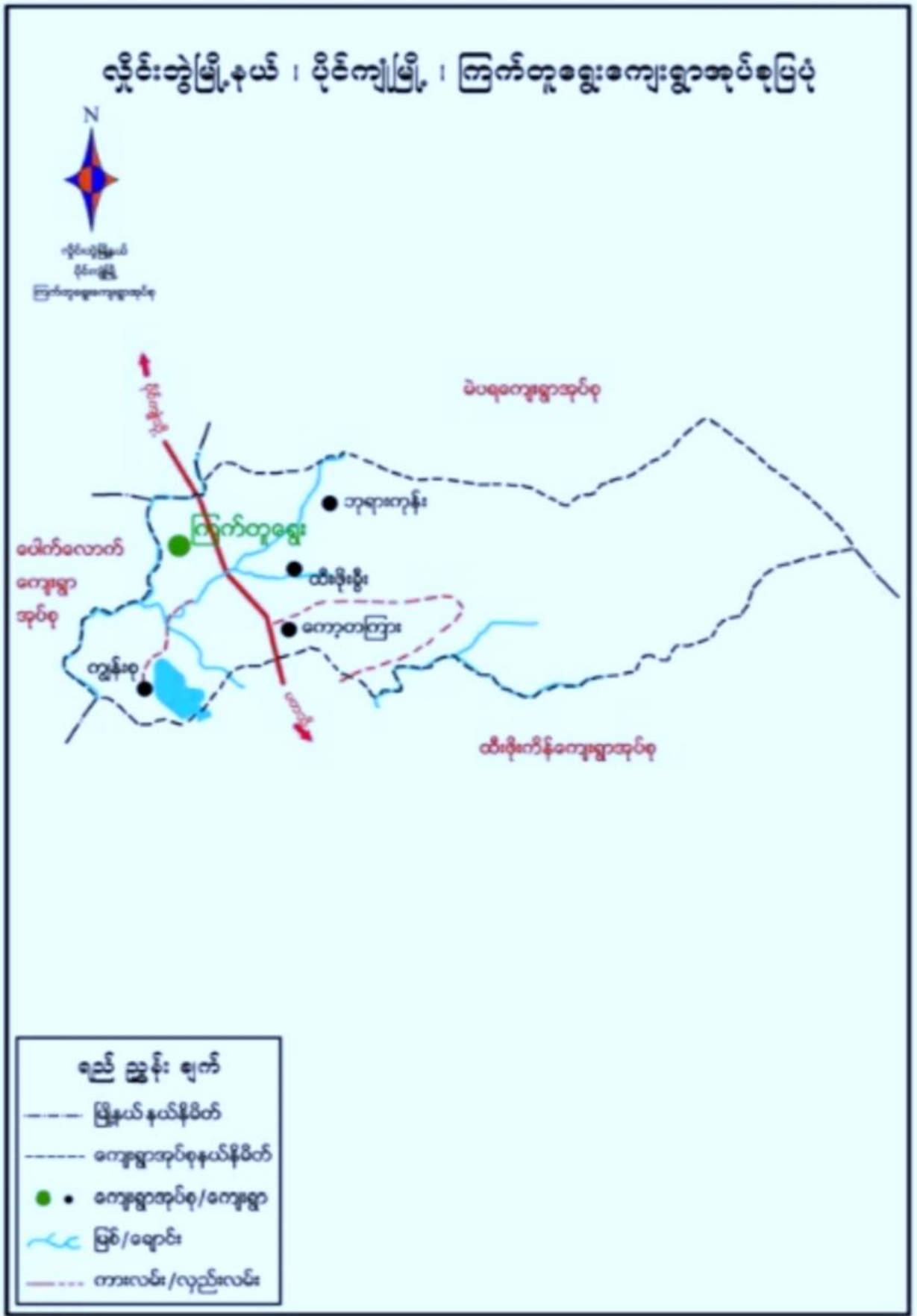

၃။ အုပ်စုတွင်ပါဝင်သော ကျေးရွာများစာရင်း

- ၁။ ဘုရားကုန်း
- ၂။ ကော့ကြားမကော်
- ၃။ ကျောင်းစု
- ၄။ ကော့ကြား
- ၅။ ထီးဖိုးခီ
- ၆။ ကမား
- ၇။ တပိုးထို
- ၈။ တကုတို
- ၉။ ငှက်ပျောတော
- ၁၀။ ကျွန်းစု
- ၁၁။ ဝါးဆူးကလာ
- ၁၂။ ယာခလုံးနိုင်

၁။ ကျေးရွာနောက်ခံသမိုင်း

ကျေးရွာအခြေခံအချက်အလက်များ ကရင်ပြည်နယ်၊ လှိုင်းဘွဲ့မြို့နယ်၊ ပိုင်ကျိုမြို့နယ်(ခွဲ)၊ ကြက်တူရွေး ကျေးရွာအုပ်စု(၁၂)ရွာထဲမှတစ်ရွာဖြစ်သည်။ ကျေးရွာ၏ အရှေ့ဘက်၌စိမ်းလန်းစိုပြည်စွာနှင့် သဘာဝအလှ တရားများပြည့်စုံစွာတည်ရှိနေသည့် ဒေါက်တောင်တန်း၏အရိပ်အောက်တွင်တည်ရှိကာ ထီလုံ-နဘူး-ကျောက် ရိတ်အာရှလမ်းမကြီးဖြတ်သွားသည့်ကျေးရွာတစ်ရွာဖြစ်ပါသည်။ ကျေးရွာတွင်ကျေးရွာမကျေးရွာ၊ ထီမုန့်စု၊ ကိုတိုင်စုနှင့်ကိုပိုးလုံးစုဟူ၍အစု(၄)စုဖြင့်ပေါင်းစပ်ကာ ဖွဲ့စည်းထားသောကျေးရွာတစ်ရွာဖြစ်သည်။ ကျေးရွာ တွင် အိမ်ခြေ-(၅၇)၊ အိမ်ထောင်စု-(၅၇)၊ လူဦးရေ ကျား-(၁၃၅)+မ-(၁၄၃)=၂၇၈-ဦးရှိပါသည်။ သက်ကြီး ရွယ်အို(၆၅)နှစ်နှင့်အထက်(၂၄)ဦးရှိကာ၊ ယခင်စွမ်း(၃)ဦးနှင့်အမျိုးသမီးဦးစီး အိမ်ထောင်စု(၁၃)စုရှိပါသည်။ တစ်ရွာလုံးပိုးကရင်လူမျိုးများဖြစ်ပြီး ဗုဒ္ဓဘာသာကို ကိုးကွယ်ကြသည်။

ကျေးရွာမကျေးရွာသည် ရှေးလူကြီးများ၏အဆိုအရ လွန်ခဲ့သောနှစ်ပေါင်း(၂၀၀)ကျော်ခန့် ကတည်းကတည်ရှိခဲ့ပြီးဖြစ်ကာ ဦးစွာရှမ်းနှင့်မွန်လူမျိုးများနေထိုင်ခဲ့ပါသည်။ ၎င်းတို့တည်ထားကိုးကွယ် ခဲ့သော ဘုရားငုတ်တို့များလည်း ယခုလက်ရှိတိုင်အောင် တွေ့မြင်နိုင်ပါသေးသည်။ ကျေးရွာနာမည်သည် လည်း ၎င်းတို့ဘာသာစကားမှစတင်လာခြင်းဖြစ်ကာ မည်သည့်အဓိပ္ပာယ်ရှိမှန်းနားမလည်မသိရှိကြောင်း ရှေးဦးလူကြီးများတစ်ဆင့်စကားမှ သိရှိခဲ့ရပါသည်။ အင်္ဂလိပ်နှင့်ဂျပန်အုပ်ချုပ်စဉ်ကာလများတွင်လည်း ကျေးရွာတွင်တိုက်ပွဲဒဏ်အပြင်းအထန်ခံစားသေးကြောင်း နောက်ဆုံးဖက်ဆစ်ဂျပန်တော်လှန်ရေးတိုက်ပွဲ အကြောင်းသို့သူများပြောပြချက်အရသိရှိခဲ့ရသည်။ နောက်ဆုံးဖက်ဆစ်ဂျပန်တိုက်ပွဲတွင်ကျရှုံးပြီး လူပြန်ဝင် စားသည်ဟုပြောသည့် ဘိုးဂျပန်(ခေါ်)ဖုဂျာပန် ဆိုသည့်အဘိုးကြီးသည်လည်း ယခုထိသက်ရှိထင်ရှား ရှိနေသေးသည်။ တော်လှန်ရေးပြီးစီး၍လွတ်လပ်ရေးရပြီးနောက် ဖြတ်လေးဖြတ်နှင့်(၈၈)အရေးအခင်းတိုက်ပွဲ များလည်း ကျေးရွာတွင်စစ်ဘေးဒဏ်အပြင်းအထန်ခံစားရသည်။

ကျေးရွာမကျေးရွာသည် ဖြတ်လေးဖြတ်နှင့်(၈၈)အရေးအခင်းတိုက်ပွဲများ၊ ဂေအင်န်ယူ၊ DKBA စသောလက်နက်အဖွဲ့များ၏တိုက်ပွဲများကြားတွင် ဖြတ်သန်းခဲ့ရပြီးစစ်ဘေးဒဏ် အပြင်းအထန် ခံစားရသည်။ ထို့ကြောင့်လည်း ကျေးရွာသည် ပညာရေး၊ ကျန်းမာရေး၊ လူမှုရေး၊ စီးပွားရေးစသည့် အပိုင်းများတွင် တိုးတက်သင့်သလောက်မတိုးတက်ဘဲ ဖွံ့ဖြိုးတိုးတက်မှုနှောင့်နှေးလျက်ရှိပါသည်။

ကျေးရွာတွင် ပညာရေးအပိုင်းအနေဖြင့်အတော်အားနည်းကာ ရှေးအခါက ဘုန်းကြီးကျောင်းနေရ သည့် အမျိုးသားတစ်ချို့သာအနည်းငယ်တတ်မြောက်ကြသည်။ ၁၉၉၄-ခုနှစ် DKBA ပေါ်လာပြီးနောက်ပိုင်း တွင်မှ ရွာဦးဆရာတော်မှဦးဆောင်ကာ ဘုန်းတော်ကြီးသင်ပညာရေးစတင်ဖွင့်လှစ်လာကာ ပညာရေးအခွင့် အလမ်းရရှိလာခဲ့သော်လည်း ရှေးယခင်ခံစားခဲ့ရသော စစ်ဘေးဒဏ်များကြောင့် ကျေးရွာလူထုများက ပညာရေးကို စိတ်ဝင်စားမှုအားနည်းနေသည်။ ယခုအတွင်ပညာရေးကဏ္ဍအနေဖြင့် ဆရာတော်ဘုရားနှင့် လူထုများ၏ ပူးပေါင်းဦးဆောင်မှုဖြင့် မူလွန်(ဘက)ကျောင်းနှင့်အခြေခံပညာအလယ်တန်းကျောင်းများ တည် ရှိလာပြီးဖြစ်သော်လည်း ကျောင်းဆောင်နှင့်ကျောင်းပရိဘောဂများပြည့်စုံရန် များစွာလိုအပ်လျက်ရှိနေသေး သည်။ ကျေးရွာရှိကလေးများသည် အုပ်စုမူလွန်(ဘက)ကျောင်းနှင့်အခြေခံပညာအလယ်တန်းကျောင်းတို့ကို သွားရောက်ပညာသင်ယူကြသည်။

ကျေးရွာ၏ အဓိကအသက်မွေးကြောင်းအလုပ်အကိုင်မှာလယ်ယာလုပ်ငန်းဖြစ်သည်။ စားသောက်ရန် အတွက်သာဖြစ်ပြီး အပိုအလျှံဝင်ငွေရရောင်းချနိုင်ရန်မရှိသောကြောင့်ကျေးရွာရှိလူဦးရေအများစုသည် တောင်ပေါ်တက်ထိုင်းနိုင်ငံတွင်သွားရောက်အလုပ်လုပ်ကြသည်။ ကျေးရွာတွင်ဝင်ငွေပုံမှန်ရသောအလုပ်အကိုင် မရှိခြင်း၊ ကျေးရွာထွက်အရင်းအမြစ်များအသုံးမချတတ်ခြင်း၊ ဈေးကွက်မရှိခြင်းမသိခြင်းတို့ကြောင့်အခက်အခဲများကြုံတွေ့ရကာ အဓိကထိုင်းနိုင်ငံကိုမှီခိုနေရသည်။ ကျေးရွာတွင်လူအများစုလယ်လုပ်ကြပြီး ဈေးရောင်းသူများလည်းအနည်းရှိကာ တစ်ပိုင်တစ်နိုင်မွေးမြူရေးနှင့်စိုက်ပျိုးရေးလုပ်ကိုင်သူများလည်းရှိကြသည်။ ယခုနောက်ပိုင်းတွင် ရော်ဘာစိုက်ပျိုးသူအနည်းငယ်ရှိလာသော်လည်း ရော်ဘာဈေးကျခြင်းကြောင့် ဝင်ငွေရအောင်ရော်ဘာခြစ်အကောင်အထည်ဖော်မှုမရှိသလောက်ခြင်းတို့ကြောင့် ကျေးရွာလူထုအများစု စီးပွားရေးပြေလည်မှုမရှိသောအခက်အခဲကြုံတွေ့နေရပါသည်။

လမ်းပန်းဆက်သွယ်အပိုင်းအနေဖြင့် ၂၀၁၆-ခုနှစ်နောက်ပိုင်းအာရှလမ်းမဖော်လုပ်ခြင်းကြောင့် အဆင်ပြေချောမွေ့လာသော်လည်း ကျေးရွာတွင်းအစုလေးစုဆက်သွယ်ရန်မိုးတွင်းပိုင်းတွင် အဓိက အခက်အခဲကြုံတွေ့နေရသည်။ အထူးသဖြင့် ကျောင်းသူ/သားကလေးများစက်ဘီးဆိုင်ကယ်သွားများလာနိုင်ရန်ကိုပိုးလုံးစုနှင့်ထိုမှန်စုတို့တွင် လုံးဝသွားလာ၍မရသေးပေ။ လက်ရှိလယ်ကန်သင်းရိုးပေါ်တွင်သာသွားလာနေရသည်။ ကျေးရွာလူထုများမှလုပ်ဆောင်လိုသော်လည်း ဝင်ငွေအပိုအလျှံနည်းပါးခြင်းကြောင့် အကောင်အထည်ဖော်ရန်အခက်အခဲများကြုံတွေ့နေရသည်။

ကျန်းမာရေးအနေဖြင့် အုပ်စုဆေးခန်းကို အားထားမှီခိုနေရသည်။ တစ်ခါတစ်ရံဝန်ထမ်းဆရာ/မများမရှိသောအခက်အခဲများတော့ရှိသည်။ ထို့ပြင် ကျေးရွာလူထုများ၏ပညာရေးအားနည်း၍ ကျန်းမာရေးအသိပညာနည်းပါးသောကြောင့် ကာကွယ်ဆေးထိုးခြင်းများအခက်အခဲရှိနေသေးသည်။

ကျေးရွာတွင် အဓိကထိတွေ့နေရသောအဖွဲ့အစည်းများမှာ အစိုးရအုပ်ချုပ်ရေးအဖွဲ့၊ ကေအင်န်ယူ၊ ဘီဂျီအက်စ်၊ ငြိမ်းချမ်းရေးစသောအဖွဲ့များနှင့်ထိတွေ့ဆက်ဆံနေရသည်။

ကျေးရွာမကော်ကျေးရွာသည် ၂၀၁၀-ခုနှစ်နောက်ပိုင်းနယ်မြေအခြေအနေအေးချမ်းလာပြီးနောက် အာရှလမ်းမကြီးဖြစ်ထွန်းလာကာ လမ်းပန်းဆက်သွယ်မှုကောင်းမွန်လာသောကြောင့်ကျေးရွာတစ်ရွာဖြစ်သော်လည်း ပညာရေးအားနည်းခြင်း၊ ဝင်ငွေရသောအလုပ်အကိုင်ပုံမှန်မရှိ၍စားဝတ်နေရေးအဆင်မပြေခြင်း၊ ကျန်းမာရေးအသိပညာနည်းပါးခြင်း၊ ရှေးယခင်စစ်ဘေးစစ်ဒဏ်ကြောင့်ကြောက်ရွံ့စိတ်များရှိပြီး ကျေးရွာဖွံ့ဖြိုးတိုးတက်ရန် ပူးပေါင်းပါဝင်မှုမရှိခြင်းကြောင့်ကျန်းမာရေး၊ ပညာရေး၊ လူမှုရေး၊ လမ်းပန်းဆက်သွယ်ရေး၊ စီးပွားရေးနှင့် လူနေမှုအဆင့်အတန်းစသောကဏ္ဍဘက်ပေါင်းစုံတွင် ဖွံ့ဖြိုးတိုးတက်ရန်လိုအပ်လျက်ရှိသောကျေးရွာတစ်ရွာဖြစ်ပါသည်။

၅။ လူထုပူးပေါင်းပါဝင်သော လူမှုဆန်းစစ်ခြင်းနှင့် အကဲဖြတ်ခြင်းလုပ်ငန်းစဉ် အကျဉ်းချုပ်ဇယား

စဉ်	ဆင့်မြှင့်ပေးသော PRA tools များ	ဦးတည်ရည်ရွယ်ချက်များ	အစဉ်အစား		အဓိကတွေ့ရမည့်ရလဒ်များ
			ကျား	မ	
၁	ကျေးရွာအစုအဝေးအမြင်ပြမြေပုံ (Social Map)	ရပ်မိရပ်စကောက်မတ်ဝင်များ၊ ကျေးရွာလူထုများအားလုံး။	၁၅	၂၆	အခြေခံအဆောက်အအုံများလမ်းပန်းဆက်သွယ်ရေးအခြေအနေအထား၊ လယ်ယာမြေများကျေးရွာရှိသဘာဝအရပ်အမြင်များ။
၂	ရာသီဥတုပြောင်းလဲခြင်း (Seasonal Calendar)	ကောက်မတ်ဝင်များအမျိုးသား/အမျိုးသမီးဆင်းရဲနွမ်းပါးသူများ။	၁၅	၂၆	ဦးစီးဌာနဆိုင်ရာသီးကာလ(ကောက်ယာလုပ်သား)စီးပွားရေးဝင်ရောက်မှုပွဲတော်များ၊ ရာသီဥတု၊ ကုန်၊ ဟာရေးဆိုင်ရာရေရရှိမှု။
၃	ဥစ္စာမန်ဒြယ်ပုံစံ (Wealth Ranking)	ရမ်းသားအလယ်အလတ်နွမ်းပါးသောအုပ်စုများ။	၁၅	၂၆	ကျေးရွာလူဦးရေ၊ အခြေအနေကို ခြုံငုံသတ်မှတ်နိုင်ရေးအတွက် အခြေခံနည်းများသတ်မှတ်ရန် လူထုအားလုံးသဘောတူသတ်မှတ်ခြင်း။ အမျိုးသားနှင့်အမျိုးသမီးများတန်းတူအရပ်အရေရရှိမှုနှင့်မရရှိသည့်အကြောင်း အရင်းများကိုဖော်ထုတ်ဆွေးနွေးခြင်း။
၄	ကျားမ ပင့်ကူအိမ်သုံးသင်္ကေတ (Cob Web)	ကျေးရွာရှိအမျိုးသားနှင့်အမျိုးသမီး များ။	၁၅	၂၆	ကျေးရွာရှိသဘာဝအရပ်အမြင်များနှင့်လူထုဆိုင်ရာအရင်း အမြင်များအားမည်သို့ကူညီပေးနိုင်မည်ကိုမည်သို့ကူညီပေးနိုင်မည်ကို ဆွေးနွေးခြင်း။
၅	အရင်းအမြစ်အသုံးပြုမှုပုံစံ (Asset Mapping)	ကျေးရွာလူထုအားလုံး။	၁၅	၂၆	ကျေးရွာရှိသဘာဝအရင်းအမြင်များနှင့်လူထုဆိုင်ရာအရင်း အမြင်များအားမည်သို့ကူညီပေးနိုင်မည်ကိုမည်သို့ကူညီပေးနိုင်မည်ကို ဆွေးနွေးခြင်း။
၆	အဖွဲ့အစည်းဖွဲ့စည်းဆက်သွယ်မှုပုံစံ (Venn Diagram)	ကျေးရွာအုပ်စုအရပ်အရေအဖွဲ့ကျေးရွာဖွဲ့စည်းရေးလုပ်ဆောင်နေသည့်အဖွဲ့ကျေးရွာလူထု။	၁၅	၂၆	ကျေးရွာအတွင်းရှိအဖွဲ့အစည်းများနှင့်မည်သောလုပ်ငန်းများအတွက်မည်သည့်အဖွဲ့များနှင့်ဆက်သွယ်နိုင်မည်ဆောင်ရွက်မှုရှိခြင်း။
၇	ကျေးရွာအခြေခံအချက်အလက် (PC 1)	အမျိုးသားအမျိုးသမီးနှင့်ကျေးရွာလူထုအားလုံး။	၁၅	၂၆	အိမ်ခြေလူဦးရေလူဦးရေ၊ ဘာသာရေး၊ ကျေးရွာ အခြေခံအချက်အလက်များဖော်ထုတ်ခြင်း။
၈	အစားအသုံးပုံစံ၊ စားပေးလုပ်ငန်းများဖော်ထုတ်ခြင်း (PC 3)	အမျိုးသားအမျိုးသမီးနှင့်ကျေးရွာလူထုအားလုံး။	၁၅	၂၆	ကျေးရွာတွင်းရင်းဆိုင်ရာနေထိုင်မှုအစားအစာ၊ ကျေးရွာလူထု၏ ဖွဲ့စည်းပုံစံ၊ ကျေးရွာဖွဲ့စည်းရေးအတွက်ဦးစားပေးလုပ်ငန်းများဖော်ထုတ်နိုင်ရန်။

၆။ ကျေးရွာဖွံ့ဖြိုးရေးအစဉ်အတွက်အသုံးပြုခဲ့သော PRA tools
တစ်ခုချင်းစီအတွက် သုံးသတ်ချက်များ

၁။ ကျေးရွာလူမှုရေးနှင့်အရင်းအမြစ်ပြမြေပုံ (Social Map)

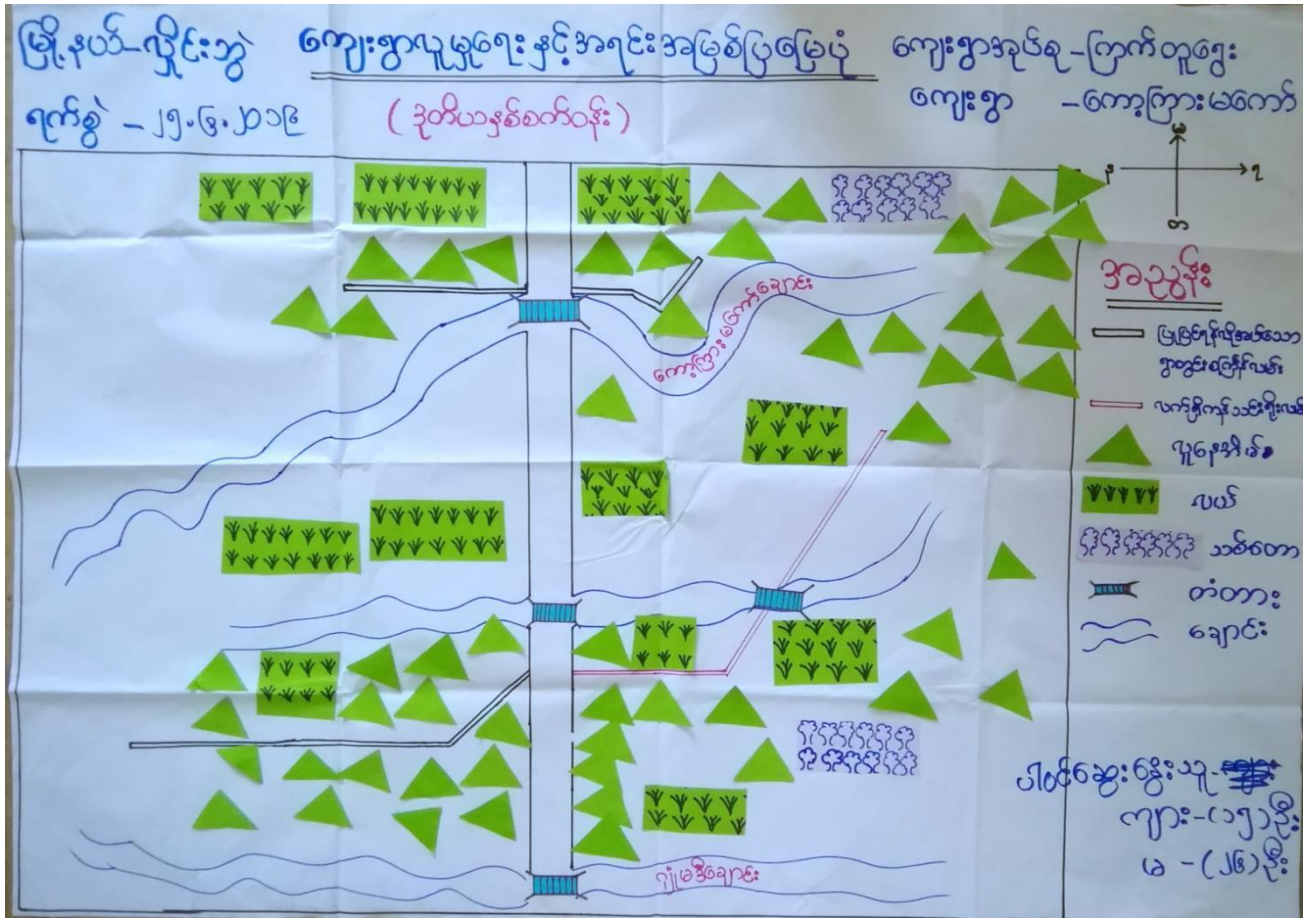

ပျဉ်းမား အရင်းအမြစ်ပြု မြေပုံ

<ဆွေးနွေးခြင်းနှင့်ဆန်းစစ်ခြင်း>

မြို့နယ် - လှိုင်ဘွဲ့

ခုနှစ် - ၂၅.၉.၂၀၁၉

ကျေးရွာအုပ်စု - ကြောက်တူရွေး

ကျေးရွာ - ကော့ကြားမတော်

Δ ကျေးရွာတွင် ဤသော အဓိကအရင်းအမြစ်မှာ ယယ်ယာမြေများ ဖြစ်ပြီး ၎င်းတို့ဖြင့်သာ အသက်မွေးဝမ်းကြောင်းပြုလုပ်ကြပါသည်။

Δ ဗုဒ္ဓဘာသာကိုသာ ကိုးကွယ်ယုံကြည်ကြပြီး အိမ်ထောင်စုပြောင်းရွှေ့နေထိုင်သူများ မရှိပါ။

တိုးတက်မှု လိုအပ်သော အချက်များ

- အစုချင်းဆက် ခွာတွင်းလမ်း ဖောက်လုပ်မှု လိုအပ်ခြင်း
- ခွာတွင်းစင်္ကြံလမ်း စနစ်တကျ ပြုပြင်မှု လိုအပ်ခြင်း
- လမ်းမီးနှင့် ခွာတွင်းမီးများ လိုအပ်ခြင်း
- နေ့စဉ်ဝင်ငွေ အလုပ်အကိုင်အတည်တကျ ဖြစ်မှု လိုအပ်ခြင်း

ပါဝင်ဆွေးနွေးသူ - ကျား (၁၅) ဦး

မ (၂၆) ဦး

၂။ ရာသီခွင်ပြုပြင်မှု (Seasonal Cleander)

မြို့နယ် - လှိုင်ခွဲ
 ၅၀၀၅ - ၂၅.၆.၂၀၁၉

ရာသီခွင်ပြုပြင်မှု

ကျေးဇူးအုပ်စု - ကြက်တူရွေး
 ကျေးဇူး - ကော့ကြားမကော်

အကြောင်းအရာ	၁	၂	၃	၄	၅	၆	၇	၈	၉	၁၀	၁၁	၁၂
ရာသီဥတု												
စိုက်ပျိုးရေး												
ပွဲတော်ကျင်းပ												
ဝင်ငွေ / ထွက်ငွေ	၈ ၈၈	၈	၈ ၈	၈ ၈၈	၈ ၈၈	၈ ၈၈	၈ ၈၈	၈ ၈၈	၈ ၈၈	၈ ၈	၈ ၈	၈ ၈၈
ဘောက်ဆုံးဖျက်မှု												
အဆေးလယ်ချိုနှို	✓	✓	✓	✓	✓	✓	✓	✓	✓	✓	✓	✓

ပါဝင်ဆွေးနွေးသူ - ကျား (၁၅) ဦး၊ မ (၂၆) ဦး (ဒုတိယဒုတိယစက်တင်)

အောင်မြင်မှု ပြဋ္ဌာန်း

(ဆွေးနွေးခြင်းနှင့်ဆန်းစစ်ခြင်း)

မြို့နယ် - ပျဉ်းမန့်

ရက်စွဲ - ၂၅.၆.၂၀၁၉

ကျေးရွာအုပ်စု - ကြောက်တိုင်ရွာ

ကျေးရွာ - ကော့ကွေးမောက်

- Δ ကျေးရွာတွင် ယဿာလုပ်ငန်းကို အခါအခါ အစဉ်အတိုင်း ဆိုက်ပျိုး လုပ်ကိုင်ကြပါသည်။
- Δ တစ်ပါင်း၊ တစ်ခုခု လေတွင် ရေခဲခဲခြောက်ပြီး သောက်သုံးရေ ချွေးပါသည်။
- Δ ယဿာလုပ်ငန်းဖြင့် အသက်မွေးဝမ်းကြောင်း ပြုလုပ်ကြ၍ ဆိုက်ပျိုး တွင် ယက်ခြင်း၊ ကောက်ရိတ်သိမ်းခြင်း၊ ယဿာစနစ် ပြုပြင်ပေါင်းစုဝက်ခြင်း စသည့် တို့ကို တစ်နှစ်ပါတ်လုံး ပြုလုပ်ကြသည်။ အပြင် တောထဲတောင်ပေါ်၌ မည်း မှိုရွာ၊ မှိုရွာ၊ မက်ရွက်ရွာ ခြင်း များလည်း လုပ်ကိုင်ကြသော်လည်း အားလပ်ချိန်နည်းပါးသည်။

ပါဝင်ဆွေးနွေးသူ - ကျား (၁၅) ဦး

မ (၂၆) ဦး

၃။ ဥစ္စာရေးကြွယ်ဝမှုပြယေား (Wealth Ranking)

မြို့နယ်-လှိုင်ဘွဲ့ ဥစ္စာရေးကြွယ်ဝမှုပြယေား ကျေးရွာအုပ်စု-ကြက်တူရွေး
 ရက်စွဲ - ၂၅.၆.၂၀၁၉ ကျေးရွာ - ကော့ကြားမက်

အဆင့်	သတ်မှတ်ချက်	အိမ်ထောင်စု အရေအတွက်	ရာခိုင်နှုန်း
ပြေလည်သော အုပ်စု	လယ် (၃ ဧက)၊ ခွား၊ ၂၂၇၊ စလောင်း၊ ဆိုင်ကယ်၊ ကြက်၊ ဝက်၊ စက်ဘီး၊ ကား၊ ထွန်စက်၊ ဆန်စက်၊ ထော်ဟာဂျီ၊ သစ်အိမ် (အွယ်မိုး)	၁၂	၂၁%
အသယ်အယာ အုပ်စု	လယ် (၂ ဧက)၊ ဆိုင်ကယ်၊ ခွား၊ ကြက်၊ ဝက်၊ ကျွဲ၊ သစ်အိမ် (အွယ်မိုး)၊ ၂၂၇	၃၈	၆၇%
မပြေလည်သော အုပ်စု	ကြက်၊ ဝက်၊ ဆိတ်၊ စက်ဘီး၊ မက်မိုးအိမ်	၇	၁၂%
စုစုပေါင်း		၅၇	၁၀၀%

အိမ်စားဆွေးသူ ကျား < ၁၅ > ဦး၊ မ < ၂၆ > ဦး

ဥက္ကဋ္ဌအဖြစ်ပေးပြုရယူ
(ဆွေးနွေးခြင်းနှင့်ဆန်းစစ်ခြင်း)

မြို့နယ် - ဟိုင်းဘွဲ့
ရက်စွဲ - ၂၅.၆.၂၀၁၉

ကျေးရွာအုပ်စု - ကြက်တူစွေး
ကျေးရွာ - ကော့ပြားမတော်

- Δ ကျေးရွာတွင် အိမ်ထောင်စုပေါင်း (၅၂) ခုရှိ၍ မပြေလည်သော အိမ်ထောင်စု (၂) ခုရှိသည်
- Δ မပြေလည်သော အကြောင်းမှာ ငယ်ပိုင်ယာပိုင်မရှိ၍ နေ့စား အလုပ်၊ ရာသီအလိုက် ဖြိုခွာ၊ ဖားရွာ၊ တောထဲတွင် ဖက်ရွက်သွားရှာခြင်း စသည့် အလုပ်အကိုင်များအပေါ် သောကြောင့် အလုပ်အကိုင်အတည်တကျမရှိသည့်အပြင် ပိုမိုရှင်ငွေလည်းမရှိပါ။

ပါဝင်ဆွေးနွေးသူ - ကျား (၁၅) ဦး
မ (၂၆) ဦး

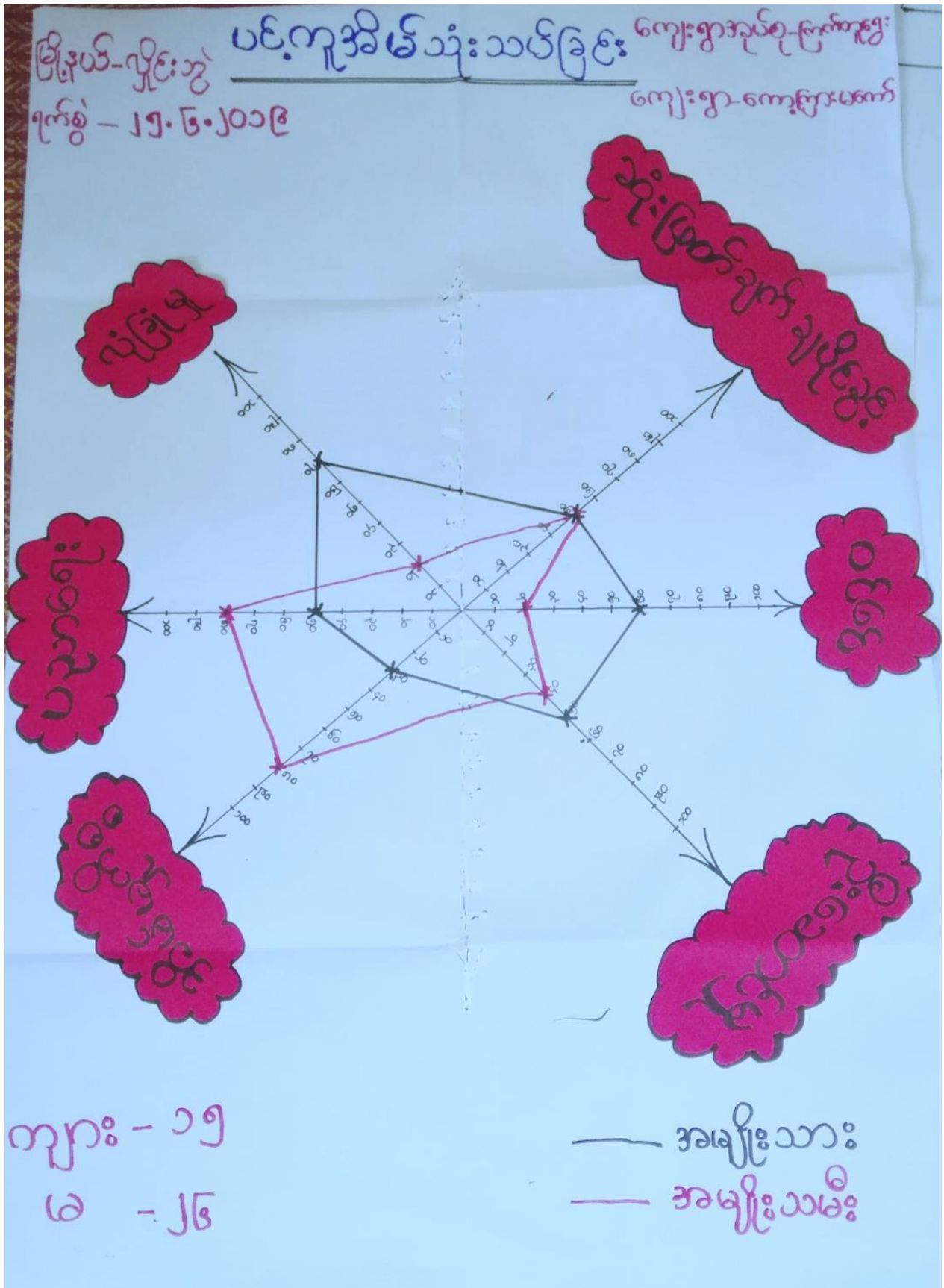

ပင့်ကူအိမ်သံသယခြင်း
<ဆွေးနွေးခြင်း နှင့်ဆန်းစစ်ခြင်း>

မြို့နယ် - လှိုင်ဘွဲ့

ကျေးရွာအုပ်စု - ကြက်တူရွေး

ရက်စွဲ - ၂၅.၆.၂၀၁၉

ကျေးရွာ - ကော့ကြားမကော်

- Δ ကျေးရွာတွင် အမျိုးသားများက ရပ်ရေး ရွာရေးတွင် ဦးဆောင် မြှုပ်နှံပြီး ဆုံးဖြတ်ချက်ချရာ၌ အမျိုးသား၊ အမျိုးသမီး တန်းတူ ပါဝင်ဆုံးဖြတ်ကြသည်။
- Δ အိမ်မှုကိစ္စများကို အမျိုးသမီးများက ဦးဆောင်ပြီး အမျိုးသားများက အိမ်ဖြင့် ထွက် အလုပ်လုပ်ခြင်းဖြင့် ဝင်ရောက်မှု ထောက်ပံ့ကြသည်။
- Δ ကျေးရွာတွင် အမျိုးသမီး၊ အမျိုးသား အသိပညာပေး ဆွေးနွေးပွဲများ၊ အမျိုးသမီးများအတွက် လုပ်ပိုင်ခွင့်နှင့်လုပ်အားခများ တန်းတူဖေးခြင်းဖြင့် ဖွံ့ဖြိုးရေးလုပ်ငန်းများ ဆောင်ရွက်ရာတွင် ယက်တွဲ ခေါ်ကူညီ ခိုင်းမည်။

ပါဝင်ဆွေးနွေးသူ - ကျား (၂၅) ဦး

မ (၂၆) ဦး

အရင်းအမြစ်အသုံးချမှုပုံစံပြဇယား

ကျေးရွာအုပ်စု - ဇြာန်တူရွေး
ကျေးရွာ - ကော့ဗြားမကော်

မြို့နယ် - လှိုင်ဘွဲ့
ရက်စွဲ - ၂၅.၆.၂၀၁၉

ကျား	မ	ကျား + မ
<div style="background-color: #00b0f0; padding: 5px; margin-bottom: 5px;">ယာထွန်စက်</div> <div style="background-color: #90ee90; padding: 5px;">မီးစက်</div>	<div style="background-color: #90ee90; padding: 5px; margin-bottom: 5px;">ယာကွင်း</div> <div style="background-color: #ff4500; padding: 5px;">အဆီချပ်စက်</div>	<div style="background-color: #00b0f0; padding: 5px; margin-bottom: 5px;">ပန်း</div> <div style="background-color: #ff69b4; padding: 5px; margin-bottom: 5px;">တံတား</div> <div style="background-color: #00b0f0; padding: 5px; margin-bottom: 5px;">ကား</div> <div style="background-color: #00b0f0; padding: 5px; margin-bottom: 5px;">ဆိုင်ကယ်</div> <div style="background-color: #90ee90; padding: 5px; margin-bottom: 5px;">ခွား</div> <div style="background-color: #90ee90; padding: 5px;">ယာကွင်း</div>
<p>ပါဝင်ဆွေးနွေးသူ - ကျား < ၁၅ > ဦး မ < ၂၆ > ဦး</p>		<p>< ဒုတိယဒုတိယစက်ဝန်း ></p>

အရင်းအမြစ်ထိန်းချုပ်မှုပြုရယူ

ကျေးဇူးအုပ်စု - ကြက်တူဈေး
 ကျေးဇူး - ကော့ဗြားမကော်

မြို့နယ် - ညိုင်းဘွဲ့
 ရက်စွဲ - ၂၅.၆.၂၀၁၉

ကျား	မ	ကျား + မ
<p>မီးစက်</p> <p>တံတား</p> <p>လမ်း</p> <p>လယ်ထွန်စက်</p>	<p>ယာကန်</p> <p>အပ်ချပ်</p>	<p>ကား</p> <p>ဆိုင်ကယ်</p> <p>လယ်ကွင်း</p> <p>ဦး</p>

ပါဝင်ဆွေးနွေးသူ - ကျား < ၁၅ > ဦး
 မ < ၂၆ > ဦး < ဒုတိယနှစ်စက်ဝန်း >

ပိုင်ဆိုင်မှုသုံးသပ်ခြင်း
(ဆွေးနွေးခြင်း နှင့် ဆန်းစစ်ခြင်း)

မြို့နယ် - လှိုင်ဘွဲ့

၇က်စွဲ - ၂၅.၈.၂၀၁၉

ကျေးရွာအုပ်စု - ကြက်တူရွေး

ကျေးရွာ - ကော့ကြားမကော်

Δ ညောင်တုန်းကျေးရွာအုပ်စုအောက်ရှိ အမျိုးသားများ အသုံးပြုကြပြီး အပ်ချပ်စက် နှင့် ယက္ခဏ်
ကို အမျိုးသမီးများသာ အသုံးပြုကြပါသည်။

Δ ပမိုး၊ တံတာ၊ ကား၊ ဆိုင်ကယ်၊ နွား၊ ညောင်တုန်းကျေးရွာအုပ်စုအောက်ရှိ အသုံးပြု
ကြပြီး ယာတူညီမျှ ထိန်းသိမ်းစောင့်ရှောက်ကြပါသည်။

ပါဝင်ဆွေးနွေးသူ - ကျား (၀၅) ဦး
မ (၂၆) ဦး

၆။ အဖွဲ့အစည်းချိတ်ဆက်မှုပြဇယား (Veen Diagram)

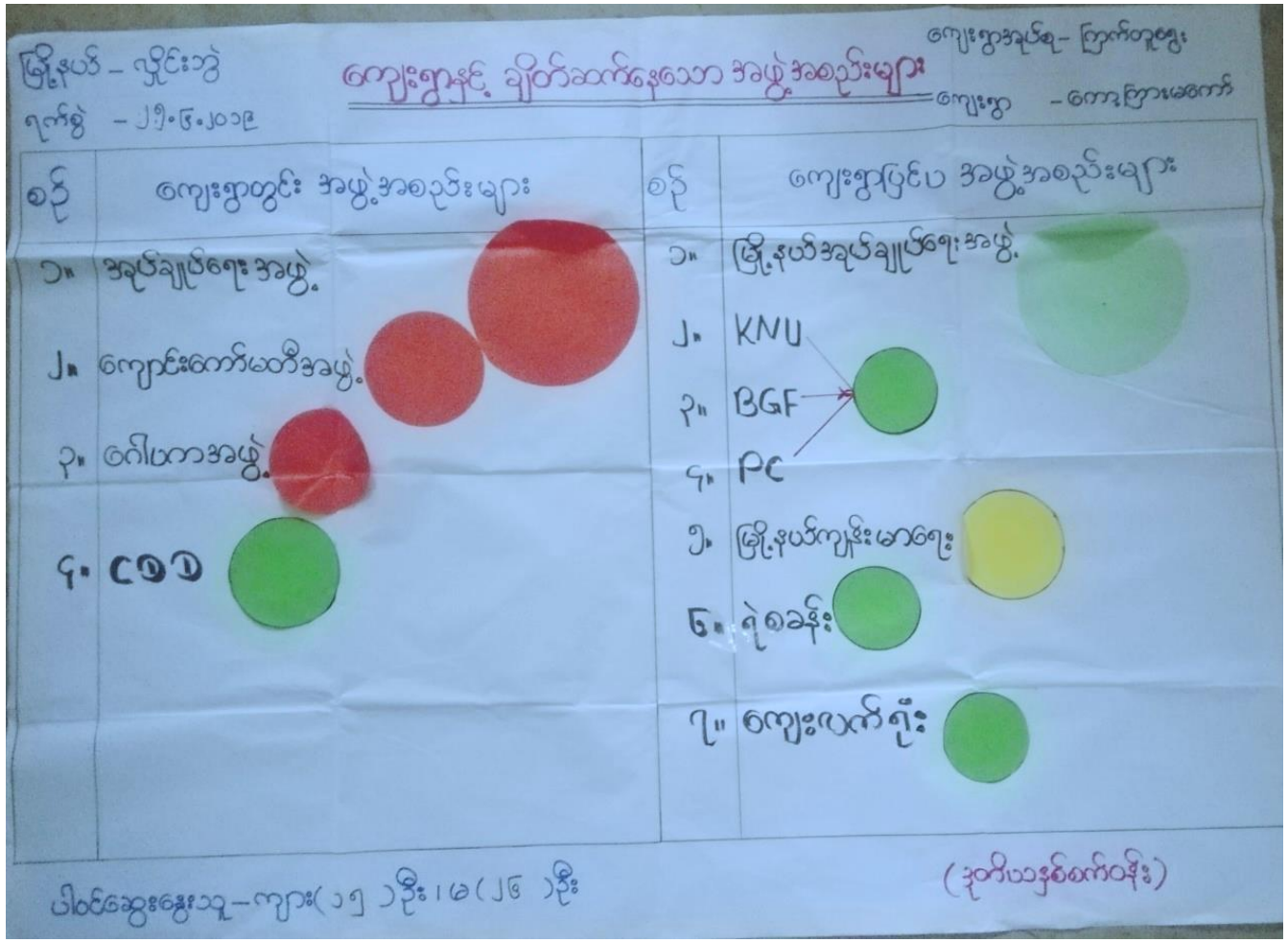

အဖွဲ့အစည်း ချိတ်ဆက်မှုပြ ပင်းပုံစံ

ကျေးဇူးအုပ်စု - ဩက်တူဈေး

ကျေးဇူး - ကော့လားမကော်

မြို့နယ် - လှိုင်ဘွဲ့

ရက်စွဲ - ၂၅.၆.၂၀၁၉



ပါဝင်ဆွေးနွေးသူ - ကျား (၁၅) ဦး
မ (၂၆) ဦး

(ဒုတိယနှစ်စက်ဝန်း)

အဖွဲ့အစည်း ချိတ်ဆက် မူပြုရေး

<ဆွေးနွေးဖြင့် နှင့် ဆန်းစစ်ခြင်း>

ဦးနုပတ် - လှိုင်စာပေ

နှစ်စွဲ - ၂၅.၆.၂၀၁၉

ကျေးဇူးအပ်စု - ကြွက်တူရွေး

ကျေးဇူး - ကော့ကြားမကော်

Δ ကျေးဇူးအပ်စုများအဖွဲ့သည် ဖြိုနှိပ်အုပ်ချုပ်ရေး - - - - - ၊ ပညာရေးမျိုးစုံ ၊ ကျေးဇူး
ဦးစီးဌာန ၊ ဇာတိဇာနည်တပ်ဖွဲ့များ သို့နှင့် ချိတ်ဆက် မူပြုရေးဖြင့် ဖွဲ့စည်း တိုးတက်ရေး တွင်
အဓိကဦးဆောင်ပါသည်။

Δ ကျောင်းတော်မတီအဖွဲ့သည် အုပ်စုကျောင်း တွင် ကျောင်းပညာရေးတိုးတက်မှုကို ဦးဆောင်
ပြုပြီး ဂေါပကအဖွဲ့သည် ဘာရေး၊ နာရေးတွင် အဓိကဦးဆောင်ကြပါသည်။

Δ ငစတင်ကော်မတီအဖွဲ့ကို ၂၀၀၈ ခုနှစ်တွင် ဖွဲ့စည်းပြီး ကျေးဇူးအပ်စုနှင့်အတူ ဖွဲ့စည်း
တိုးတက်ရေးလုပ်ငန်း စဉ်များ ရေးဆွဲဆောင်ရွက်ကြပါသည်။

ပါဝင်ဆွေးနွေးသူ - ကျား (၁၅)ဦး
မ (၂၈)ဦး



၈။ ကျေးရွာအချက်အလက်များ(PC 1)

ပုံစံ - ၈ - ၁ ကျေးရွာအခြေခံအချက်အလက်များ (Form PC 1)

လယ်ညွှန်ချက်၊ ကျေးရွာတစ်ရွာသို့ ပထမဆုံးမိတ်ဆက်ရေးသွားရောက်သောအခါ လူထုစည်းရုံးရေးမှူးသည် ကျေးရွာခေါင်းဆောင်များအားကျေးရွာအချက်အလက်များကိုမေတ္တာရပ်ခံ၍တောင်းခံရသည်။ ဤအချက်အလက်များကိုစီမံကိန်းမိတ်ဆက်အစည်းဝေးမတိုင်မီတောင်းခံရမည်။ စီမံကိန်းမိတ်ဆက်အစည်းဝေးတွင် လူထုစည်းရုံးရေးမှူးသည် ဤအချက်အလက်များအား စစ်ဆေးပြီး မှန်ကန်အောင်ပြုလုပ်ရမည်။ ပြီးနောက်တွင် လူထုစည်းရုံးရေးမှူးမှ သတင်းအချက်အလက်ထံသို့ Tablets မှ တဆင့် ဖြည့်သွင်းရမည်။

ကျေးရွာခေါင်းဆောင် အမည် ဦးကျော်ဝင်း	ကျေးရွာခေါင်းဆောင်၏ ဖုန်းနံပါတ် ၀၉၇၆၆၈၇၃၆၈၀	လူထုစည်းရုံးရေးမှူး၏အမည် ဦးကျော်ဝင်း
ပြည်နယ်၊တိုင်းဒေသကြီး ကရင်	မြို့နယ် လွိုင်လတ်	ကျေးရွာအုပ်စု ကြက်တူရွေး
		ကျေးရွာ ကျေးရွာ ၆၆၆၆

က။ လူဦးရေ

လူမျိုးစု	အိမ်ထောင်စုအရေအတွက်	ကိုးကွယ်သည့်ဘာသာ	အိမ်ထောင်စုအရေအတွက်
လူမျိုးစု (၁) မြန်မာ	၅၇	ဘာသာ(၁) - မူရင်း	၅၇
လူမျိုးစု (၂) -----		ဘာသာ(၂) -----	
လူမျိုးစု (၃) -----		ဘာသာ(၃) -----	
လူမျိုးစုရော -----		ဘာသာရော -----	
အခြား			
	အရေအတွက်		
မသန်စွမ်းသူများ	၂ ဦး		
သက်ကြီးရွယ်အိုများ (၆၅ နှစ် နှင့် အထက်)	၃၀ ဦး		
စစ်ဘေးရှောင်	-		

	အမျိုးသား(အရေအတွက်)	အမျိုးသမီး(အရေအတွက်)	စုစုပေါင်းအရေအတွက်
လူဦးရေ			
လူမျိုးစု (၁)-ဗိုလ်တရား	၁၄၂ ဦး	၁၅၀ ဦး	၂၉၂ ဦး
လူမျိုးစု (၂)-----			
လူမျိုးစု (၃)-----			
အခြား			
အိမ်ထောင်ဦးစီး	၅၂ ဦး	၅ ဦး	၅၇

(ခ) အခြေခံအဆောက်အအုံ အသုံးအဆောင်များ

စာသင်ကျောင်း	အမှတ် ခြံစံပါ	ကျန်းမာရေး	အမှတ် စံပါ	ဘာသာရေးအဆောက် အအုံများ	အမှတ် ခြံစံပါ
အထက်တန်းကျောင်း	<input type="checkbox"/>	ဆေးရုံ	<input type="checkbox"/>	ဓေတီ	<input type="checkbox"/>
အလယ်တန်းကျောင်း	<input type="checkbox"/>	ကျန်းမာရေးဌာန	<input type="checkbox"/>	ဘုန်းကြီးကျောင်း	<input type="checkbox"/>
မူလတန်းကျောင်း	<input type="checkbox"/>	ကျန်းမာရေးဌာနခွဲ	<input type="checkbox"/>	ဟိန္ဒူဘုရားကျောင်း	<input type="checkbox"/>
မူကြိုကျောင်း	<input type="checkbox"/>	ဆေးပေးခန်း	<input type="checkbox"/>	ခရစ်ယာန်ကျောင်း	<input type="checkbox"/>
အခြား	<input type="checkbox"/>	အခြား	<input type="checkbox"/>	ဗလီ	<input type="checkbox"/>
				အခြား	<input type="checkbox"/>
မှတ်ချက်		မှတ်ချက်		မှတ်ချက်	

(ဂ) ကျွမ်းကျင်သူများမှတ်တမ်း (ကျေးရွာတွင်နေထိုင်သော သို့မဟုတ် တခြားရွာမှလာရောက်သောကျွမ်းကျင်သူများ)

(၁) စာသင်ကျောင်း			(၂) ကျန်းမာရေး			(၃) လက်မှုပညာရှင်		
	ရွာတွင်နေထိုင်သူ	အခြားရွာမှလာသူ		ရွာတွင်နေထိုင်သူ	အခြားရွာမှလာသူ		ရွာတွင်နေထိုင်သူ	အခြား
မူလတန်းပြဆရာ/မ	<input type="checkbox"/>	<input type="checkbox"/>	ဆရာဝန်	<input type="checkbox"/>	<input type="checkbox"/>	လက်သမား	<input checked="" type="checkbox"/>	
အထက်တန်းပြဆရာ/မ	<input type="checkbox"/>	<input type="checkbox"/>	လက်ထောက်ကျန်းမာရေးမှူး	<input type="checkbox"/>	<input type="checkbox"/>	ပန်းရံ	<input checked="" type="checkbox"/>	
ဝလယ်တန်းပြဆရာ/မ	<input type="checkbox"/>	<input type="checkbox"/>	အမျိုးသမီးကျန်းမာရေးဆရာမ	<input type="checkbox"/>	<input type="checkbox"/>	လျှပ်စစ်ကျွမ်းကျင်၊ မီးသမား	<input type="checkbox"/>	
မူကြိုဆရာ/မ	<input type="checkbox"/>	<input type="checkbox"/>	သားဖွားဆရာမ	<input type="checkbox"/>	<input type="checkbox"/>	ရေရိုက်သွယ်သူ	<input type="checkbox"/>	
အခြား	<input type="checkbox"/>	<input type="checkbox"/>	ပြည်သူ့ကျန်းမာရေးလုပ်သား	<input checked="" type="checkbox"/>	<input type="checkbox"/>	စက်ပြင်ဆရာ	<input type="checkbox"/>	
မှတ်ချက်			မှတ်ချက်			မှတ်ချက်		

(ဃ) ကျေးရွာသို့ ရောက်ရှိနိုင်သည့်လမ်းအခြေအနေ / ကျေးရွာတစ်ရွာသည် ၎င်း၏ကျေးရွာအုပ်စုနှင့် ဆက်သွယ်ထားသောလမ်းအခြေအနေ (အောက်ပါတို့ကိုပိုင်းပါ)

- ကျောက်ကြမ်းလမ်း: ကတ္တရာလမ်း ကွန်ကရစ်လမ်း: မော်တော်ဆိုင်ကယ်လမ်း:
 ကျောက်ခင်းလမ်း: မြေသားလမ်း လူသွားလမ်း: အခြား: _____

(င) ကျေးရွာဖွံ့ဖြိုးမှုစီမံချက်

ပိုင်းပါ

- (၁) လူထုဗဟိုပြုစီမံကိန်းမစတင်မှီ ဤကျေးရွာတွင်ကျေးရွာဖွံ့ဖြိုးမှုစီမံချက်ရှိခဲ့ပါသလား? ရှိပါသည်/မရှိပါ/မသိပါ
- (၂) ရှိခဲ့ပါလျှင် ဤစီမံချက်ကို မည်သည့် ခုနှစ်တွင်ပြင်ဆင်ခဲ့ပါသနည်း? နှစ် 2015/မသိပါ (ADRA Myanmar)
- (၃) ဤစီမံချက်ကို ဖြန့်နယ်မှုအတည်ပြုခဲ့ပါသလား? ပြုခဲ့ပါသည်/မပြုခဲ့ပါ/မသိပါ

(၁) ခရီးအကွာအဝေး

(၁) ဤကျေးရွာ၏ပဟိုမှ၎င်းကျေးရွာအုပ်စု၏ပဟိုအထိခရီးမိုင်မည်မျှကွာဝေးသနည်း? မိုင် ၂ / မသိပါ

(၂) ဤကျေးရွာမှ ၎င်းကျေးရွာအုပ်စုပဟိုအထိသွားလာရာတွင်ကြာမြင့်သည့်အချိန်။

ခြောက်သွေ့ရာသီတွင်ကြာချိန် ၁၅ မိနစ် ----- ထော်လာဂျီ/မော်တော်ဆိုင်ကယ်/ခြေလျင်/လား/မော်တော်ဘုတ်/

အခြား -----

မိုးရာသီတွင်ကြာချိန် ၁၅ မိနစ် ----- ထော်လာဂျီ/မော်တော်ဆိုင်ကယ်/ခြေလျင်/လား/မော်တော်ဘုတ်/

အခြား -----

(ဆ) ပတ်ဝန်းကျင်ဆိုင်ရာသဘာဝဘေးအန္တရာယ်

ဤကျေးရွာတွင်ရေကြီးခြင်းကဲ့သို့ သဘာဝဘေးအန္တရာယ်ကျရောက်ဖူးခြင်း ရှိပါသလား။

ဗမာရှိပါ ရှိပါသည် ရှိလျှင်ဖော်ပြပါ-----

(ဇ) ကျေးရွာတွင် ဖွဲ့စည်းထားသော အဖွဲ့အစည်းများ

လူထုပဟိုပြုစီမံကိန်းမတိုင်မီ ဤကျေးရွာတွင် ကျေးရွာဖွံ့ဖြိုးရေးအတွက် အစိုးရ(သို့)ရွာသားများကိုယ်တိုင်(သို့) စီမံကိန်းတစ်ခုခုမှ ဖွဲ့စည်းထားသည့် အဖွဲ့အစည်းများရှိပါသလား။

(၁) ----- မန္တပါ

(၂) -----

(ဈ) အထွေထွေအုပ်ချုပ်ရေး ဦးစီးဌာန (GAD) မှ မှတ်တမ်းတင်ထားခြင်း

ဤကျေးရွာသည် အထွေထွေအုပ်ချုပ်ရေး ဦးစီးဌာန (GAD) မှ မှတ်တမ်းတင်ထားမှု ရှိပါသလား။

ဗမာရှိပါ ရှိပါသည်

ကျေးရွာခေါင်းဆောင်

အမည် ဦးကျော်စင်

လက်မှတ်



နေ့စွဲ ၂၀၂၀. ၅. ၂၀၁၉

လူထုစည်းရုံးရေးမှူး

အမည် နန်းရှင်ဦးဇော်

လက်မှတ်



နေ့စွဲ ၂၀၂၀. ၅. ၂၀၁၉

၉။ စီမံကိန်းစက်ဝန်းအချိန်ဇယား(PC 2)

ပုံစံ - ၀-၂ - စီမံကိန်းစက်ဝန်းအချိန်ဇယား (PC 2)

လုပ်ဆောင်ချက်၊ သက်ဆိုင်ရာလူထုစည်းရုံးရေးမှူး/လက်ထောက်နည်းပညာမှူးများမှ စီမံကိန်းစက်ဝန်းအဆင့်တစ်ခုစီပြီးစီးတိုင်းကျေးရွာနှင့် ကျေးရွာအုပ်စုအတွက် ဤပုံစံကိုဖြည့်သွင်းရမည်။

စည်းရုံးရေးမှူး/လက်ထောက်နည်းပညာရေးမှူးဝန်ထမ်း အမည် - **နန့်ဒွင်း ဦးစွယ် (၇၄၁၂၀၀၀၇၃၅၆၇၆၇၆၇၆)**

နေ့စွဲ **၂၅.၆.၂၀၁၉** စက်ဝန်းအားအမှတ်ခြိပ်ပါ စက်ဝန်း(၁) စက်ဝန်း(၂) စက်ဝန်း(၃)
 စက်ဝန်း(၄)

ပြည်နယ်/မိုင်း **ကရင်** မြို့နယ် **လွိုင်စာ** ကျေးရွာအုပ်စု **ကြာတူရွာ** ကျေးရွာ **၆၈၇ ကြာ၊ မင်္ဂလာ**

စီမံကိန်းဆောင်ရွက်မှုအဆင့်များ	နေ့စွဲ		အစည်းအဝေးတွင်တက်ရောက်သူအရေအတွက်					
	စတင်သည့်နေ့	ပြီးဆုံးသည့်နေ့	အမျိုးသားအရေအတွက်	အမျိုးသမီးအရေအတွက်	အိမ်ထောင်စုအရေအတွက်	လူမျိုးစုတက်ရောက်သူအရေအတွက်နှင့် လူမျိုးစုအမည်	အိမ်ထောင်စုပေါင်း	အိမ်ထောင်စု %
၀။ ကျေးရွာစီမံကိန်း မိတ်ဆက်အစည်းအဝေး	၂၅.၆.၂၀၁၉	၂၅.၆.၂၀၁၉	၁၅	၂၆	၄၁	မြို့နယ် ၁၄၁	၅၇	၇၂%
၂။ ကျေးရွာဖွံ့ဖြိုးရေး စီမံချက်ရေးဆွဲခြင်း အစည်းအဝေး	၂၅.၆.၂၀၁၉	၂၅.၆.၂၀၁၉	၁၅	၂၆	၄၁	မြို့နယ် ၁၄၁	၅၇	၇၂%
၃။ ကျေးရွာအုပ်စု လုပ်ငန်းဆုံးဖြတ်ချက်ချသည့်အစည်းအဝေး						၁		
၄။ မြို့နယ်အဆင့်စီမံကိန်းရေးဆွဲရေးနှင့်အကောင်အထောင်အတည်စေရေးကော်ပတီ၏			မလို	မလို	မလို	မလို		

၁၀။ ကျေးရွာဖွံ့ဖြိုးရေးဦးစားပေးအစီအစဉ် (PC 3)

ပုံစံ - ၀-၃ ကျေးရွာဖွံ့ဖြိုးရေး ဦးစားပေးအစီအစဉ် (Form PC 3)

လက်ထောက်ချုပ်ကိုင်သူ အဆင့်(၃)ကျေးရွာဖွံ့ဖြိုးရေးမှူးချက်အစည်းအဝေးပြီးဆုံးသောအခါ ကျေးရွာစီမံကိန်း အထောက်အကူပြု ကော်မတီသည် လူထုစည်းရုံးရေးမှူးအကူအညီဖြင့် ဤပုံစံကိုပြည့်စုံအောင် ဖြည့်သွင်းရမည်။			
လူထုစည်းရုံးရေးမှူး/ဝန်ထမ်း အမည် ဒေါ်အောင်နုဦး			
နေ့စွဲ ၂၅. ၆. ၂၀၁၉	စက်ဝန်းအား အမှတ်ခြစ်ပါ (✓) <input type="checkbox"/> စက်ဝန်း(၁) စက်ဝန်း(၂) <input type="checkbox"/> စက်ဝန်း(၃) <input type="checkbox"/> စက်ဝန်း(၄)		
ပြည်နယ်/ခရိုင် ကရင်	မြို့နယ် ဗိုလ်ချုပ်	ကျေးရွာအုပ်စု ကျေးရွာ	ကျေးရွာ ကျေးရွာကြွေးမြော်

က။ အခက်အခဲအတားအဆီးများအားဆွေးနွေးခြင်း - ယခုလက်ရှိအခြေအနေတွင်ဤကျေးရွာဖွံ့ဖြိုးတိုးတက်ရေးအတွက် အဓိကအခက်အခဲအတားအဆီးများသည် မည်သည်များဖြစ်ပါသနည်း။ (အမျိုးသား/သမီး အနည်းဆုံးအခက်အခဲ ၅ ခုစီဖော်ပြပါ)

အုပ်စုဖွဲ့ဆွေးနွေးမှုများမှ တင်ပြသောအခက်အခဲအတားအဆီးများ	
မိုးရေဓာတ်မရှိဘဲ နေရပ်စိုက်ပျိုးရေး လုပ်ငန်းများ ပြုလုပ်နိုင်ခြင်း	<input type="checkbox"/> ကျား <input type="checkbox"/> မ <input type="checkbox"/> ကျား+မ
ခရီးသွားရန် ဘေးအန္တရာယ် ရှိပြီး အန္တရာယ် ရှောင်ရှားရန်	<input type="checkbox"/> ကျား <input type="checkbox"/> မ <input type="checkbox"/> ကျား+မ
ကွင်းလမ်းများ မရှိဘဲ လူနေထိုင်မှု ပြုလုပ်ရန်	<input type="checkbox"/> ကျား <input type="checkbox"/> မ <input type="checkbox"/> ကျား+မ
လမ်းမရှိဘဲ ရွာထဲသို့ ရောက်ရှိရန်	<input type="checkbox"/> ကျား <input type="checkbox"/> မ <input type="checkbox"/> ကျား+မ
ရေရရှိရန် မရှိဘဲ နေထိုင်ခြင်း	<input checked="" type="checkbox"/> ကျား <input type="checkbox"/> မ <input type="checkbox"/> ကျား+မ

ခ။ မျှော်မှန်းခြင်း- နောင်လာမည့် (၅) နှစ် အတွင်း ကျေးရွာဖွံ့ဖြိုးရေး မျှော်မှန်းချက်များအား တင်ပြပါ။

အုပ်စုဖွဲ့ဆွေးနွေးမှုများမှ တင်ပြသောအခက်အခဲအတားအဆီးများ	
ကွင်းလမ်းများ ပြုလုပ်ခြင်းဖြင့် လူနေထိုင်မှု ပြုလုပ်နိုင်ခြင်း	<input type="checkbox"/> ကျား <input type="checkbox"/> မ <input type="checkbox"/> ကျား+မ
ရေရရှိရန် မရှိဘဲ နေထိုင်ခြင်း	<input type="checkbox"/> ကျား <input type="checkbox"/> မ <input type="checkbox"/> ကျား+မ
လမ်းမရှိဘဲ ရွာထဲသို့ ရောက်ရှိရန်	<input type="checkbox"/> ကျား <input type="checkbox"/> မ <input type="checkbox"/> ကျား+မ
ရေရရှိရန် မရှိဘဲ နေထိုင်ခြင်း	<input checked="" type="checkbox"/> ကျား <input type="checkbox"/> မ <input type="checkbox"/> ကျား+မ
	<input type="checkbox"/> ကျား <input type="checkbox"/> မ <input type="checkbox"/> ကျား+မ

၁၀။ ကျေးရွာဖွံ့ဖြိုးရေးဦးစားပေးအစီအစဉ် (PC 3)

က။ လူထုပီပီခံကိန်း၏ လာမည့် (၄) နှစ်အတွက် အကျုံးဝင်သော ဦးစားပေး ဖွံ့ဖြိုးတိုးတက်မှု လုပ်ငန်း အစီအစဉ်များအားဖော်ပြပါ။

ဦးစားပေး အဆင့် သတ်မှတ်ချက်	ကျေးရွာအတွက် ဦးစားပေး ဖွံ့ဖြိုးတိုးတက်မှု လုပ်ငန်းစဉ်များ	အဆိုပြုသူ (အမျိုးသားများ/ အမျိုးသမီးများ/ အမျိုးသား+ အမျိုးသမီး)	အခန်းကဏ္ဍ	ခန့်မှန်း တုန့်ကျစရိတ်	အကျိုးခံစားခွင့်ရှိသူခန့်မှန်းခြေအရေအတွက်		
					ကျား	မ	ပေါင်း
၁	အစုချင်းဆက်စွဲဖွံ့ဖြိုးရေး (၆၀၀၀ x ၁၈ x ၁)	အမျိုးသား + အမျိုးသမီး	ပန်း / ခံစား	၁၇၂ သိန်း	၁၄၂	၁၅၀	၂၉၂
၂	ရေပျော်ကန် (၁၂၀၀၀')	အမျိုးသား + အမျိုးသမီး	ကျေးဇူးတင်	၇၅ သိန်း	၁၄၂	၁၅၀	၂၉၂
၃	အစုချင်းဆက်စွဲဖွံ့ဖြိုးရေး (၈၀၀ x ၁၈ x ၁)	အမျိုးသား + အမျိုးသမီး	ပန်း / ခံစား	၄၈ သိန်း	၁၄၂	၁၅၀	၂၉၂
၄	ပန်း ဖြန့်ဖြူးရေး (ဆိမ့်) (၁၀ ဘွဲ့)	အမျိုးသား + အမျိုးသမီး	ပန်း / ခံစား	၂၀ သိန်း	၁၄၂	၁၅၀	၂၉၂
၅							

ဃ။ လူထုပီပီခံကိန်း၏ လာမည့် (၄) နှစ်အတွက် အကျုံးမဝင်သော ဦးစားပေး ဖွံ့ဖြိုးတိုးတက်မှု လုပ်ငန်း အစီအစဉ်များအားဖော်ပြပါ။

အဆင့်	ကျေးရွာအတွက် ဦးစားပေး ဖွံ့ဖြိုးတိုးတက်မှု လုပ်ငန်းစဉ်များ	အဆိုပြုသူ (အမျိုးသားများ/ အမျိုးသမီးများ/ အမျိုးသား+ အမျိုးသမီး)	အခန်းကဏ္ဍ
၁	စိုက်ပျိုးရေး ဘွဲ့တိုး	အမျိုးသား	စိုက် / မွေးမြူရေး
၂			
၃			
၄			
၅			

ခေါင်းဆောင်၊ ကျေးရွာပီပီခံကိန်းအထောက်အကူပြုကော်မတီမှအတည်ပြုသည်။

အမည် ဒေါ်ကျော်စင် လက်မှတ် [Signature] နေ့စွဲ ၂၅.၆.၂၀၁၉

အတူပြန်လည်အတည်ပြုဆွေးနွေးကြပါသည်။ ယ့်ကုဒ်အိမ်ပုံသပ်ခြင်းကိုမူ အမျိုး
သား ၊ အမျိုးသမီး နှစ်ဖွဲ့ ခွဲကာ ပြန်လည်ဆွေးနွေးကြပါသည်။

ပြီးနောက် ပက်ထောက်ဆုံး ပညာများမှ ကျေးဇူးတင်ပူဇော်တော်မူခြင်းအားဖြင့် နာမည်
အဆက်အသွယ်၊ မျှော်မှန်းချက်များနှင့် ဦးစားပေးပေးပေးပေးမှုများကို ပြန်လည်
ဆွေးနွေး အတည်ပြုပါသည်။ ဦးစားပေးပေးပေးမှုများ၊ ကျေးဇူးတင်ပူဇော်မှုများ
အမျိုးသမီးများ ကျေးဇူးတင်ပူဇော်မှုများ ပါဝင်လာစေရန် ပူဇော်စဉ်၊ ဤ
မျှော်မှန်းချက်ပေးပါသည်။

ကျေးဇူးတင်ပူဇော်မှုများ၊ ဝါးဆေးရောင်၊ ဝါးဆေးရောင် အချက်များကို ပူဇော်
ဆည်းရုံးစေ၊ မျှော်မှန်းချက်ပေးမှုများ၊ ဦးစားပေးပေးပေးမှုများ၊ သာသနာ့အဖွဲ့များ၊ သာသနာ့အဖွဲ့များ
များအား ပြန်လည်အတည်ပြုဆွေးနွေးချက်များ ယခင်ဖွဲ့စည်းခဲ့သည့် အစည်းအရုံး ပေးဆက်
ပက်စကားတမ်း၊ အစည်းအရုံးဝင်၊ ကိုယ်ပိုင်အဖွဲ့၊ သာသနာ့အဖွဲ့ ညီကြပါသည်။ ဦး
နောက်အစည်းအရုံးအဖွဲ့၊ စီမံကိန်းဦးစီးဌာနမှ ကျေးဇူးတင်ပူဇော်မှုများ၊ ပြောကြားမှုများ
ရက်စွဲများပါရှိပါသည်။

မှတ်တမ်းပြုစုသူ - အမည် - နှင်းမြေခင်းဦးစွာ လက်မှတ် - *[Signature]* နေ့ရက် - ၂၅. ၆. ၂၀၁၉

အတည်ပြုသူ - အမည် - ဦးစောစော လက်မှတ် - *[Signature]* နေ့ရက် - ၂၅. ၆. ၂၀၁၉

၁၂။ ကဏ္ဍအလိုက်ဦးစားပေးဖွံ့ဖြိုးရေးလုပ်ငန်းစဉ်များ

ဦးစီးဌာန	စဉ်	လုပ်ငန်းအမျိုးအစား	အဆိုပြုသူ (အမှန်ဖြစ်ရန်)			ခုနှစ်	ထောက်ပံ့မည့်အဖွဲ့အစည်း (သို့) ဌာန	မှတ်ချက်
			ကျား	မ	ကျား+မ			
အခြေခံအဆောက်အအုံကဏ္ဍ (လမ်း/တံတား/ရေရရှိရေး/မီးလင်းရေး)	၁	အစုချင်းဆက်ရွာ တွင်းမြေနှိလမ်း			✓	၂၀၂၀	CDD&DRD	
	၂	ရေလှောင်ကန်			✓	၂၀၂၁	CDD&DRD	
	၃	ရွာတွင်းစင်္ကြန်လမ်း ပြုပြင်ခြင်း			✓	၂၀၂၂	DRD	
	၄	လမ်းမီးလင်းရေး (ဆိုလာ)			✓	၂၀၂၃	DRD	
	၅							
လူမှုစီးပွားရေးကဏ္ဍ (ပညာရေး/ကျန်းမာရေးနှင့် ဆိုင်သော အဆောက်အအုံများနှင့် အခြားလိုအပ်ချက်များ)	၁							
	၂							
	၃							
	၄							
	၅							
သက်မွေးဝမ်းကြောင်းကဏ္ဍ (စိုက်ပျိုးရေး၊ မွေးမြူရေးနှင့်ဆိုင်သော အဆောက်အအုံများနှင့် အခြားလိုအပ်ချက်များ)	၁	စိုက်မွေးသင်တန်း	✓				စိုက်ပျိုးရေး၊ မွေးမြူရေးနှင့် ဆည်မြောင်းဝန်ကြီးဌာန	
	၂							
	၃							
	၄							
	၅							
သဘာဝဘေးအန္တရာယ် လျော့ပါးရေး ကဏ္ဍ	၁							
	၂							
	၃							
	၄							
	၅							
အခြားကဏ္ဍ (ဌာနဆိုင်ရာများသို့ လွှဲပြောင်းနိုင်ခြင်းနှင့် အကောင်အထည်ဖော်ဆောင် ရွက်ပေးနိုင်ခြင်းမရှိသော လုပ်ငန်းများ)	၁							
	၂							
	၃							
	၄							
	၅							