

ပြည်ထောင်စုသမ္မတ မြန်မာနိုင်ငံတော်  
စိုက်ပျိုးရေး၊ မွေးမြူရေးနှင့် ဆည်မြောင်းဝန်ကြီးဌာန  
ကျေးလက်ဒေသဖွံ့ဖြိုးတိုးတက်ရေး ဦးစီးဌာန  
နွားထိုးကြီးမြို့နယ်



လူထုဗဟိုပြုစီမံကိန်း ( တတိယနှစ် စက်ဝန်း )



Village Development Plan (VDP)  
ညောင်ကုန်းအုပ်စု၊ ရုံးကုန်းကျေးရွာ

## မာတိကာ

- ၁။ မြို့နယ်မြေပုံ
- ၂။ ကျေးရွာမြေပုံ (တည်နေရာ)
- ၃။ အုပ်စုတွင်ပါဝင်သော ကျေးရွာများစာရင်း
- ၄။ ကျေးရွာအခြေခံအချက်အလက်များ
- ၅။ လူထုပူးပေါင်းပါဝင်သော လူမှုဆန်းစစ်ခြင်းနှင့် အကဲဖြတ်ခြင်း လုပ်ငန်းစဉ် (PSA/PRA) အကျဉ်းချုပ်ဇယား။
- ၆။ ကျေးရွာဖွံ့ဖြိုးရေးအစီအစဉ်အတွက် အသုံးပြုခဲ့သော PRA tools များနှင့် တစ်ခုချင်းစီအတွက် သုံးသပ်ချက်များ။
- ၇။ ကော်မတီဝင်များ ရွေးချယ်ခြင်းနှင့် ကျေးရွာဖွံ့ဖြိုးမှုအစီအစဉ် ဆောင်ရွက်မှု မှတ်တမ်းခါတ်ပုံများ။
- ၈။ ကျေးရွာကော်မတီဖွဲ့စည်းပုံ
- ၉။ ကျေးရွာကော်မတီဝင်စာရင်း
- ၁၀။ ကျေးရွာအချက်အလက် (ပုံစံ - ၁)
- ၁၁။ စီမံကိန်းစက်ဝန်းအချိန်ဇယား (ပုံစံ - ၂)
- ၁၂။ ကျေးရွာဖွံ့ဖြိုးရေး ဦးစားပေး အစီအစဉ် (ပုံစံ - ၃)
- ၁၃။ အစည်းအဝေးမှတ်တမ်းများ။
- ၁၄။ ကဏ္ဍအလိုက် ဦးစားပေး ဖွံ့ဖြိုးရေးလုပ်ငန်းစဉ်များ
- ၁၅။ ကျေးရွာဖွံ့ဖြိုးရေးစီမံချက် အရည်အသွေးထိန်းချုပ်မှု (Checklist For VDP)

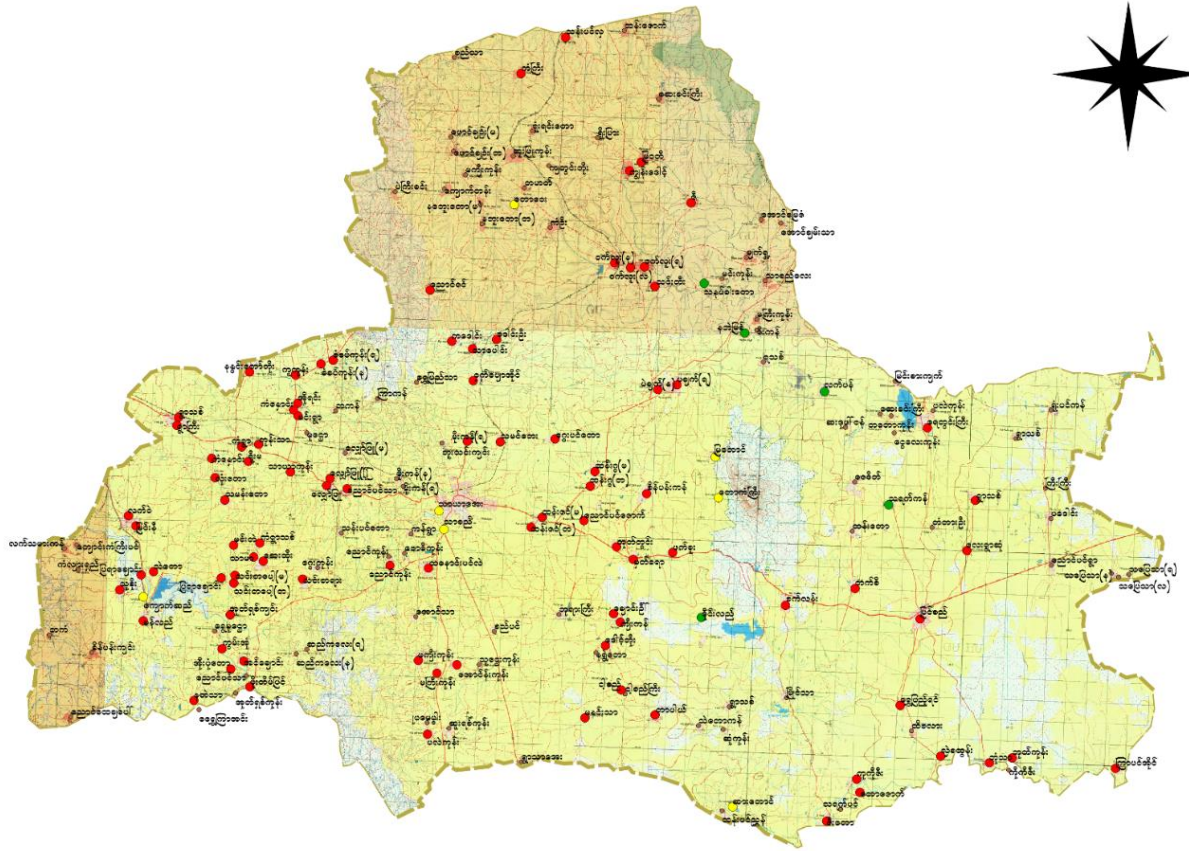

၂။ ကျေးရွာမြေပုံ (တည်နေရာ)

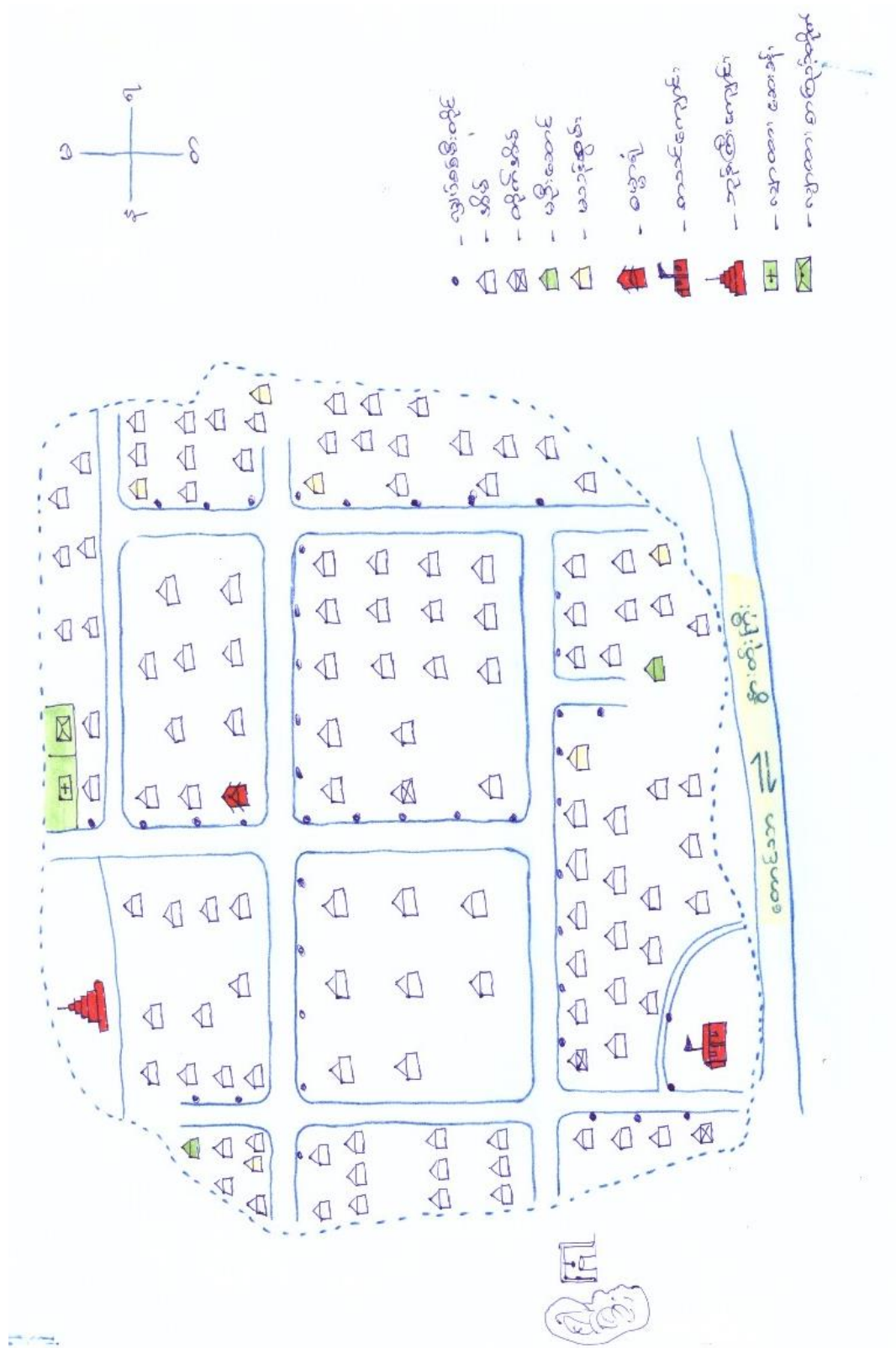

တည်နေရာ မြောက်လတ္တီကျုး 21.40 ၊ အရှေ့လောင်ဂျီကျုး 95.63

**၃။ အုပ်စုတွင် ပါဝင်သော ကျေးရွာစာရင်း**

- (က) ညောင်ကုန်း
- (ခ) ရုံးကုန်း
- (ဂ) အောင်သာ

**၄။ ကျေးရွာအခြေခံအချက်အလက်များ**

ရုံးကုန်းသည် နွားထိုးကြီး-တောင်သာမြို့ချင်းဆက်လမ်းမဘေးတွင်တည်ရှိပါသည်။ လမ်းပန်းဆက်သွယ်ရေး အနေအထားမှာ လက်ရှိအချိန်တွင် ကောင်းမွန်လျက်ရှိပါသည်။ ရုံးကုန်းကျေးရွာသည် အိမ်ထောင်စု (၁၂၇)ပြီး လူဦးရေအနေဖြင့် အမျိုးသား (၂၂၅)ဦးနှင့် အမျိုးသမီး (၂၅၇)ဦး၊ စုစုပေါင်း (၃၈၂)ဦး ရှိပါသည်။ ကျေးရွာတွင် နေထိုင်သူများမှာ တောတောင်ယာလုပ်ငန်းနှင့် တစ်နိုင်တစ်ပိုင် မွေးမြူရေးလုပ်ငန်းများ၊ လက်မှုလုပ်ငန်းများလုပ်ကိုင်ပြီး အသက်မွေးကြပါသည်။

ကျေးရွာတွင် အခြေခံပညာမူလတန်းကျောင်း ရှိပါသည်။ စီမံကိန်းပထမနှစ်တွင် လျှပ်စစ်မီးတိုးချဲ့ရေးလုပ်ငန်းဆောင်ရွက်နိုင်ခဲ့ပါသည်။

စီမံကိန်းဒုတိယနှစ်တွင် ရွာတွင်းလမ်းပြုပြင်ခြင်းလုပ်ငန်းအား ဆောင်ရွက်ခဲ့ပါသည်။

သောက်သုံးရေ ရလုံလောက်နည်းပါသောကြောင့် ရေပေးဝေလုပ်ငန်းဆောင်ရွက်သင့်ပါသည်။

၅။ လူထုပူးပေါင်းပါဝင်သော လူမှုဆန်းစစ်ခြင်းနှင့် အကဲဖြတ်ခြင်း လုပ်ငန်း စဉ်များ (PRA Tool)စမ်းစစ်ခြင်း

စဉ်	အကြောင်းအရာ	ရက်စွဲ	ဦးတည်အုပ်စု	တက်ရောက်သူ			အဓိက ဆွေးနွေးချက်များ
				ကျား	မ	ပေါင်း	
၁	လူမှုစီးပွားအဆင့် သတ်မှတ်ခြင်း (Wealth Ranking)	၁၅-၁၁-၂၀၁၈	ချမ်းသာ၊ အလယ်၊ နွမ်းပါး၊ အနွမ်းပါး၊ ဂါးဆုံး	၈	၈	၁၆	ကျေးရွာလူမှုစီးပွား၊ အုပ်စုများ ခွဲခြားသတ်မှတ်နိုင်ရေးအတွက် အခြေခံစံနှုန်းများ သတ်မှတ်ခြင်း
၂	ရာသီခွင်ပြ ပြက္ခဒိန် ( Seasonal Calendar)	၁၅-၁၁-၂၀၁၈	စေတနာ့ဝန်ထမ်း၊ ကျေးရွာလူထု	၈	၇	၁၅	ရာသီဥတု၊ စိုက်ပျိုးသီးနှံများ၊ နေ့စားလုပ်ငန်းများ၊ မွေးမြူရေးလုပ်ငလုပ်ငန်းများ၊ အစားအစာရရှိမှုများနှင့် ပွဲတော်များ
၃	ကျေးရွာလူမှု ရေးပြေနှင့် သယံဇာတပြ မြေပုံ (Social map/ Resource map)	၁၅-၁၁-၂၀၁၈	စေတနာ့ဝန်ထမ်း၊ ကျေးရွာလူထု	၈	၇	၁၅	အိမ်များ၊ အခြေခံ အဆောက်အအုံများ၊ လမ်းပန်းဆက်သွယ်ရေး၊ လယ်ယာမြေများ၊ မြစ်ချောင်းများ
၄	အဖွဲ့အစည်း ချိတ်ဆက်မှု (Venn Diagram)	၁၅-၁၁-၂၀၁၈	ကျေးရွာလူထု ရပ်မိရပ်ဖ	၈	၇	၁၅	ကျေးရွာတွင်းရှိ အဖွဲ့အစည်းများ မည်သို့သောလုပ်ငန်းများ အတွက် မည်သည့်အဖွဲ့များ ချိတ်ဆက်လုပ်ကိုင်မှု
၅	ပင့်ကူအိမ် ကွန်ယက် (Spider Web)	၁၅-၁၁-၂၀၁၈	အမျိုးသား/ အမျိုးသမီး	၉	၇	၁၆	အမျိုးသားနှင့် အမျိုးသမီးများ တန်းတူအခွင့်အရေး ရရှိမှုနှင့် မရရှိသည့် အကြောင်းအရင်းများ
၆	အမျိုးသား/ အမျိုးသမီး သုံးစွဲမှုနှင့် ထိန်းချုပ်မှု ပြဇယား	၁၅-၁၁-၂၀၁၈	ရပ်မိရပ်ဖ၊ လူငယ်အုပ်စု ( အမျိုးသား/ အမျိုးသမီး) ပေါင်း	၉	၇	၁၆	အမျိုးသား/ အမျိုးသမီးတို့၏ အရင်းအမြစ်အပေါ် မည်သူက ပို၍ အသုံးပြုနေကြသည်ကို ဖော်ထုတ်ခြင်း။

### လူမှုပူးပေါင်းပါဝင်မှုဆန်းစစ်ချက်ရလဒ်

ရုံးကုန်းကျေးရွာသည် အသက်မွေးဝမ်းကျောင်းအဖြစ် စိုက်ပျိုးရေးကို အဓိကထား လုပ်ကိုင်ကြသည်။ မွေးမြူရေး၊ ပန်းရံလ က်သမားလုပ်ငန်း အနည်းငယ် လုပ်ကိုင်ကြသည်ကို တွေ့ရှိရပါသည်။ ကျေးရွာဖွံ့ဖြိုးရေးလုပ်ငန်းများတွင် အမျိုးသားနှင့် အမျိုးသမီး ပူးပေါင်းဆောင်ရွက်လုပ်ကိုင်ကြသော်လည်း ဆုံးဖြတ်ချက်ချရာတွင် အမျိုးသားများကသာ ဆုံးဖြတ်ချက်ချ သည်ကို တွေ့ရှိရပါ သည်။ ဤသို့ဖြစ်ခြင်းမှာ အမျိုးသားများက အမျိုးသမီးကို ဆုံးဖြတ်ခွင့်ပေးသော်လည်း အမျိုးသမီး များအနေဖြင့် မိမိကိုယ်ကို ယုံကြည်မှုအားနည်း နေသေးသည်ကို တွေ့ရှိရပါသည်။ ဦးဆောင်နိုင်မှု အပိုင်းတွင်လည်း အမျိုးသမီးများအနေဖြင့် အားနည်းမှုများရှိနေသည်ကို တွေ့ရှိရပါသည်။ သို့ပါသောကြောင့် အမျိုးသမီးများအနေဖြင့် ကိုယ့်ကိုကို ယုံကြည်မှုများ ရှိလာစေရန် ဆောင်ရွက် သွားရမည်ဟု ဆွေးနွေးခဲ့ပါသည်။ ဝင်ငွေအနေဖြင့် အမျိုးသားများက အမျိုးသမီးများထက် ပို၍ရရှိ ပါသည်။ အလုပ်အကိုင် အခွင့်အလမ်းအနေဖြင့် အမျိုးသားနှင့် အမျိုးသမီးတန်းတူအခွင့်အရေး ရှိသည်ကို တွေ့ရှိရပါသည်။ အရင်းအမြစ်အများစုကို သုံးစွဲရာတွင် တန်းတူအခွင့်အရေးရရှိ သော်လည်း ထိန်းချုပ်မှုအပိုင်းတွင် အမျိုးသားများက ပို၍ ဆောင်ရွက်ကြရပါသည် ။

**၆။ ကျေးရွာဖွံ့ဖြိုးရေးအစီအစဉ်အတွက် အသုံးပြုခဲ့သော PRA tools များနှင့် တစ်ခုချင်းစီ အတွက် သုံးသပ်ချက်များ**

**(က)ကျေးရွာ၏ လူမှုစီးပွားအဆင့် သတ်မှတ်ခြင်း။ (Wealth Ranking)**

စဉ်	အကြောင်းအရာ	ပိုင်ဆိုင်မှုအဆင့်သုံးသပ်ချက်	အိမ်ထောင်စု အရေအတွက်	ရာခိုင်နှုန်း
၁	ချမ်းသာ	မြေယာ(၁၀)ဧကခန့်၊ထွန်စက်၊ ကားပိုင်၊တိုက်အိမ်	၂၅	၂၀
၂	အလယ်အလတ်	မြေယာ(၅)ဧကခန့်၊နွားပိုင်၊မြေစိုက်အိမ်၊ သွပ်မိုး	၄၅	၃၆
၃	ဆင်းရဲ	သွပ်မိုး၊လက်လုပ်လက်စား၊ဆိုင်ကယ်	၄၀	၃၁
၄	အလွန်ဆင်းရဲ	မိုခို၊ လက်လုပ်လက်စား၊ဆိုင်ကယ်	၁၇	၁၃
		<b>စုစုပေါင်း</b>	<b>၁၂၇</b>	<b>၁၀၀%</b>

**ဆွေးနွေးဆန်းစစ်မှုရလဒ်**

- ကျေးရွာတွင် စိုက်ပျိုးရေးကို အဓိကထားလုပ်ကိုင်ကြသည်။
- မွေးမြူရေး၊ပန်းရံ၊လက်သမားအနည်းငယ်လုပ်ကိုင်ကြသည်။
- ကျေးရွာတွင် ဆင်းရဲအဆင့်နှင့် အလွန်ဆင်းရဲအဆင့်တွင် အိမ်ထောင်စု ပိုများသည်။
- ကျေးရွာတွင် ချမ်းသာ(၂၅)ဦး၊အလယ်အလတ်(၄၅)ဦး၊ဆင်းရဲ(၄၀)ဦး၊အလွန်ဆင်းရဲ (၁၃)ဦးရှိပါသည်။
- ဆင်းရဲအဆင့်နှင့်အလွန်ဆင်းရဲအဆင့်တွင် အိမ်ထောင်စုများရခြင်းမှာ အလုပ်အကိုင် အခွင့်အလမ်းနည်းပါးခြင်းကြောင့်ဖြစ်ပါသည်။
- ဆင်းရဲသူများကို စီမံကိန်းတွင် ပါဝင်လာစေရန် အစည်းအဝေးတက်စေခြင်း၊စီမံကိန်း လုပ်ငန်းတွင်အလုပ်အကိုင်ပေးခြင်းဖြင့် စည်းရုံးရပါမည်။





### ရာသီခွင်ပြ ပြက္ခဒိန်နှင့် သုံးသပ်ခြင်း

- ရာသီခွင်ပြဇယားတွင် စိုက်ပျိုးရေး၊ ရာသီပွဲတော်၊ ဝင်ငွေ၊ ရာသီဥတု အခြေအနေ၊ သောက်သုံးရေး တို့ပါဝင်ပါသည်။
- ကျေးရွာတွင် အဓိက စိုက်ပျိုးသီးနှံမှာ ပဲစင်းငုံ၊ မြေပဲ၊ နှမ်း စသည်တို့ဖြစ်သည်။
- ဝင်ငွေရရှိမှုမှာ တန်ဆောင်မုန်း၊ နတ်တော် ၊ ပြာသိုလ်၊ တို့တွင်ဝင်ငွေကောင်းပါသည်။ တန်ဆောင်မုန်း၊
- သီတင်းကျွတ်လများတွင် ဝင်ငွေနည်းပါးသည်။
- အမျိုးသားလုပ်အားခ နေ့စား(၅၀၀၀)၊ အမျိုးသမီးလုပ်အားခ နေ့စား(၃၀၀၀) ရရှိပါသည်။
- ဝင်ငွေမရှိသောလများတွင် အခြားကျေးရွာများသို့ သွားရောက်လုပ်ကိုင်ခြင်း၊ ငွေတိုးချေး၊
- ပစ္စည်းပေါင်၊ သီးနှံများကို ကြိုတင်ရောင်းချခြင်းများ ပြုလုပ်ရပါသည်။
- နွေရာသီတွင် စီမံကိန်းလုပ်ငန်းများကို အကောင်အထည်ဖော်ဆောင်ရွက်သင့်ပါသည်။

(ဂ)ကျေးရွာလူမှုရေး အရင်းအမြစ်ပြမြေပုံ

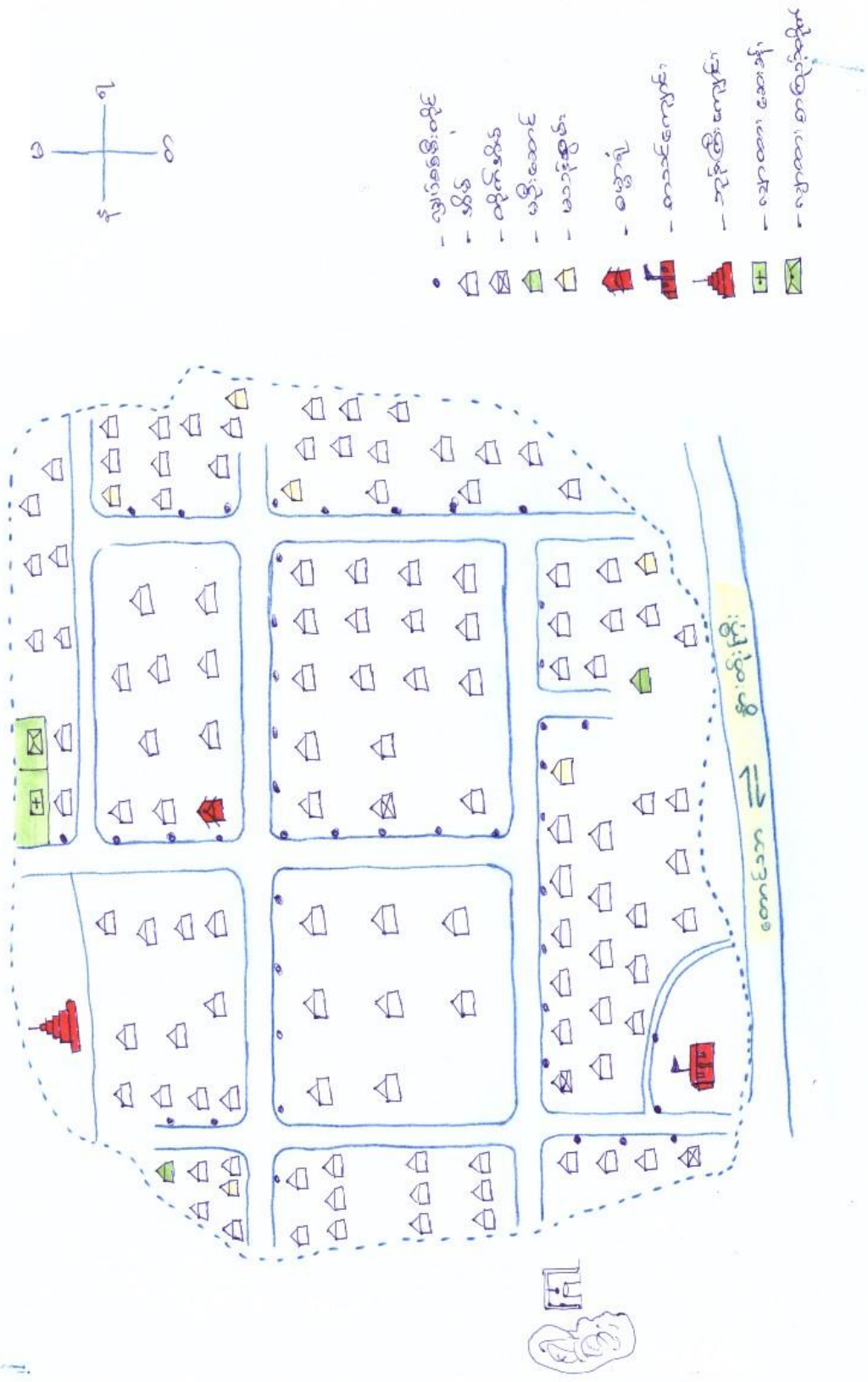

## ကျေးရွာလူမှုရေးအရင်းအမြစ်ပြု မြေပုံ သုံးသပ်ချက်

- အသက်မွေးဝမ်းကြောင်းအတွက် စိုက်ပျိုးရေး၊ မွေးမြူရေးကို အဓိကထားလုပ်ကိုင်ကြသည်။
- ထန်းလုပ်ငန်းအနည်းငယ်လုပ်ကိုင်ကြသည်။
- ပန်းရံ/လက်သမားကျွမ်းကျင်သူများရှိပါသည်။
- ယခင်(၅)နှစ်နှင့်ယှဉ်လျှင် လမ်းပမ်းဆက်သွယ်ရေး၊ အခြေခံအဆောက်အအုံတိုးတက်လာပြီး ရာသီဥတုမမှန်ခြင်း၊ သီးနှံစိုက်ပျိုးမှုနည်းခြင်း၊ သီးနှံဈေးမကောင်းခြင်းများကြုံတွေ့ရပါသည်။
- ကျေးရွာတွင် သီးခြားနေ အဖွဲ့အစည်းမရှိပါ။
- သွားလာရခက်ခဲသဖြင့် ရွာတွင်းလမ်းများပြုပြင်ရန် လိုအပ်ပါသည်။
- ကျေးရွာတွင် လျှပ်စစ်မီးရရှိပြီဖြစ်ပါသည်။
- စီမံကိန်းပထမနှစ်တွင် လျှပ်စစ်မီးတိုးချဲ့ရေးလုပ်ငန်းဆောင်ရွက်ခဲ့ပါသည်။
- ဒုတိယနှစ်စက်ဝန်းတွင် ရွာတွင်းလမ်းပြုပြင်ခြင်းလုပ်ငန်းဆောင်ရွက်ခဲ့ပါသည်။
- တတိယနှစ်စက်ဝန်းတွင် ရေပေးဝေရေးလုပ်ငန်းလျာထားပါသည်။

(ဃ)အဖွဲ့အစည်းချိတ်ဆက်မှုပြ ဇယား



**ဆွေးနွေးသန်းစစ်မှုရလဒ်**

- ကျေးရွာဖွံ့ဖြိုးရေးအတွက် ကျေးရွာတွင်း အဖွဲ့အစည်းများစွာရှိပါသည်။
- ကျေးလက်ဦးစီးနှင့် လူထုပဟိုပြုစီမံကိန်းတို့သည် ရပ်ရွာအတွက် အကျိုးပြုမှုအများဆုံး ဖြစ်ပြီး စိုက်ဘက်၊ သမဝါယမဦးစီး စသည့် အဖွဲ့အစည်းများသည် ကျေးရွာပြင်ပ၏ အကျိုးပြုမှု အသင့်အတင့်ရှိသည်။
- လူထုပဟိုပြုကော်မတီတို့တွင် အမျိုးသား/အမျိုးသမီးအချိုးတူနီးပါးဖွဲ့စည်းထားပါသည်။
- ကျေးရွာ၏ သာရေး၊နာရေး ကိစ္စရပ်များကို အမျိုးသား၊သမီးတန်တူ အတူတကွ ပူးပေါင်း ဆောင်ရွက်ကြပါသည်။
- ကျေးရွာတွင်းရှိ လူထုပဟိုပြုစီမံကိန်းအထောက်အကူပြုအဖွဲ့သည် မြို့နယ်လူထုပဟိုပြုရုံး မြို့နယ်မြို့နယ်ကျေးလက်ဒေသဖွံ့ဖြိုးတိုးတက်ရေးဦးစီးဌာနရုံးများနှင့် ချိတ်ဆက်ပြီး ကျေးရွာ၏ အခြေခံအဆောက်အအုံတိုးတက်ရေးနှင့်ကျေးရွာလူထုစွမ်းဆောင်ရည်မြှင့်တင်ပေးရေး တို့ကိုဆောင်ရွက်ပေးပါသည်။
- အမျိုးသမီးများအနေဖြင့် အဖွဲ့အစည်းများတွင် ပိုမိုပါဝင်လာရန်လိုအပ်ပါသည်။

(c) ပင့်ကူအိမ်သုံးသပ်ချက်

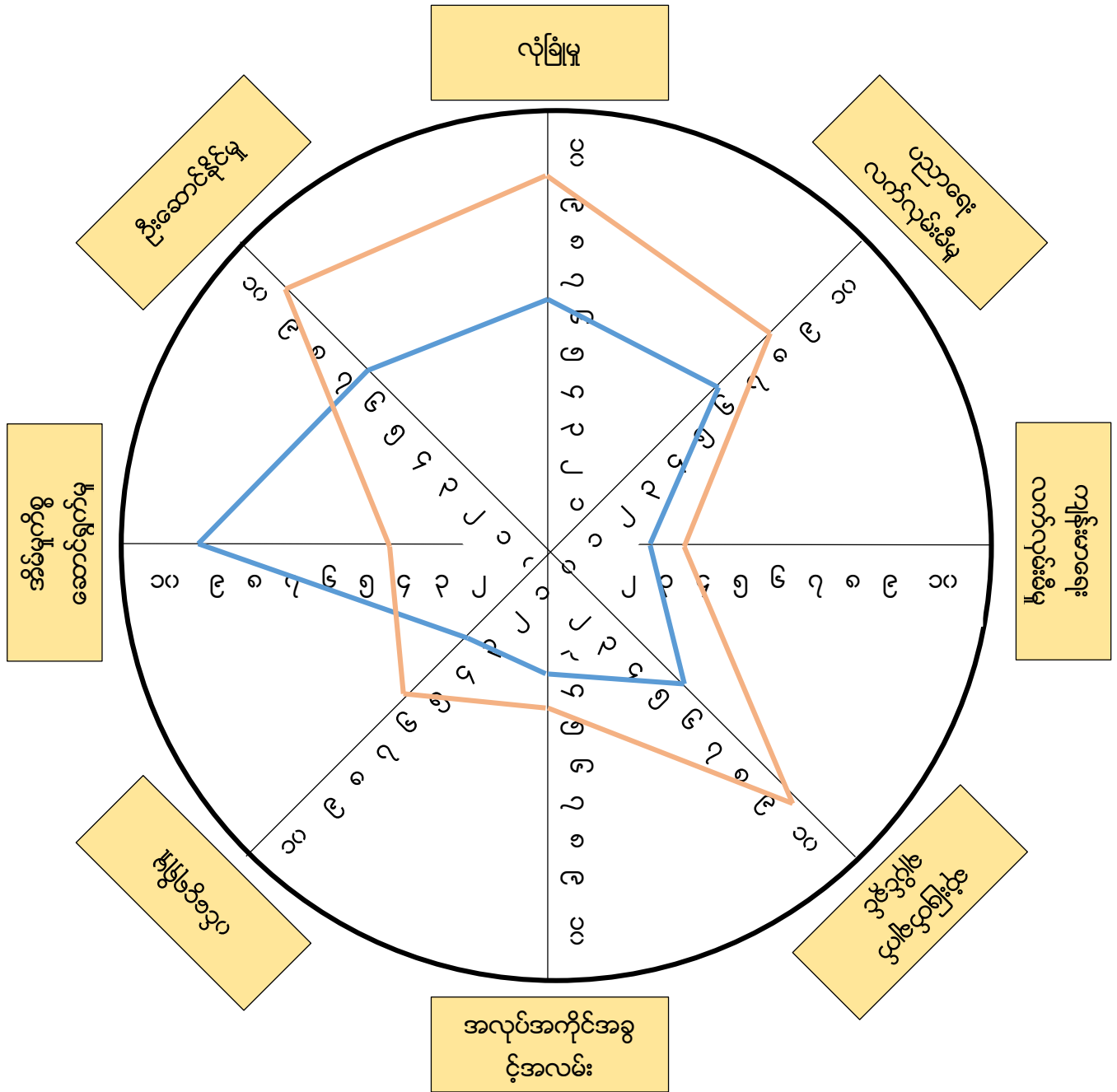

— အမျိုးသား  
— အမျိုးသမီး



**အမျိုးသား အမျိုးသမီး ပင့်ကူအိမ် သုံးသပ်ခြင်း**

- လုပ်ငန်းအများအပြားတွင် အမျိုးသားများ ပါဝင်မှု/ဦးဆောင်မှုများနေပါသည်။
- အိမ်မှုကိစ္စများတွင် အမျိုးသမီးများ၏ တာဝန်ယူမှု များနေသည်။ အခြားသော ကိစ္စများတွင် ပါဝင်မှု အားနည်းနေပါသည်။
- ဘဝလုံခြုံမှု၊ အိမ်မှုကိစ္စဆောင်ရွက်မှု၊ ဦးဆောင်မှုနှင့် ဆုံးဖြတ်ချက်ရာတွင် အမျိုးသား အမျိုးသမီး အဓိက ကွာဟနေပါသည်။
- ၎င်းကွာဟမှုအားကို ပြေလည်စေရန် အမျိုးသားများမှ နေရာပေးခြင်းအပြင် အမျိုးသမီးများ ကိုယ်တိုင်ကလည်း မိမိကိုယ်ကိုယ် စွမ်းဆောင်ရန်လိုအပ်ပါသည်။
- မျိုးသမီးများသည် ကိုယ်တိုင် ဗဟုသုတများရှာဖွေခြင်း၊ အမျိုးသားများကလည်း လက်တွဲခေါ်ဆောင်ခြင်းဖြင့် ကျား/မတန်းတူအခွင့်အရေးဖြစ်စေရန်ဆောင်ရွက်သင့်ပါသည်။
- စီမံကိန်းပထမနှစ်တွင် အမျိုးသမီးအား လုပ်ငန်းခွင်အတွင်း ပါဝင်လာစေရန် အလေ့အထတစ်ခုကို ဆောင်ရွက်နိုင်ခဲ့သော်လည်း အားနည်းလျက်ရှိပါသည်။
- အမှန်တကယ်လုပ်ငန်းဆောင်ရွက်ရာတွင် အမျိုးသမီးများကိုယ်တိုင်သည် ပူးပေါင်းပါဝင်သည့် အလေ့အထနည်းပါးနေသည့်အတွက် ထိရောက်မှုအားနည်းခဲ့ပါသည်။



(စ) သုံးစွဲမှုနှင့် ထိန်းချုပ်မှုပြဇယား

အမျိုးသား၊ အမျိုးသမီး သုံးစွဲမှု

အမျိုးသား 	အမျိုးသမီး 	အမျိုးသား+ အမျိုးသမီး 
လယ်ယာမြေ လှည်း နွား ဆိုင်ကယ် ထန်း ကား ထော်လာဂျီ ရေစင်	အိမ်သုံးပစ္စည်း ယက်ကန်းစင် အပ်ချုပ်စက် လက်ဝတ်ရတနာ ရေ	ရေ လမ်း စာသင်ကျောင်း ဘုန်းကြီးကျောင်း မွှာရုံ ရေတွင်းဇရပ်

အမျိုးသား၊ အမျိုးသမီးထိန်းချုပ်မှုပြဇယား

အမျိုးသား 	အမျိုးသမီး 	အမျိုးသား+ အမျိုးသမီး 
လယ်ယာမြေ လှည်း နွား ဆိုင်ကယ် ထန်း ကား ထော်လာဂျီ ရေစင် ရေ စာသင်ကျောင်း မွှာရုံ ယက်ကန်းစင် အပ်ချုပ်စက်	အိမ်သုံးပစ္စည်း လက်ဝတ်ရတနာ	ရေစင် လမ်း

သုံးစွဲမှုနှင့် ထိန်းချုပ်မှု ဇယား နှင့် သုံးသပ်ချက်

- အရင်းအမြစ်သုံးစွဲမှုတွင် ကွာခြားချက်မများလှပေ။
- အမျိုးသမီးများအနေဖြင့် လက်ဝတ်ရတနာများနှင့် မီးဖိုချောင်သုံးပစ္စည်းများအား အများဆုံးအသုံးပြုကြပါသည်။
- ထိန်းချုပ်မှုတွင် အမျိုးသားများပ ပိုမိုများပြားနေပါသည်။
- အမျိုးသမီးများအနေဖြင့် မိမိကိုယ်မိမိ နောက်မှ ကူညီပံ့ပိုးသူဟူ၍ သတ်မှတ်ကာ အမျိုးသားများအား ဦးစားပေးလွန်းနေပါသည်။
- ထို့အပြင် အမျိုးသမီးများမှာ များသောအားဖြင့် အိမ်မှုကိစ္စများဖြင့်သာ အချိန်ကုန်နေသဖြင့် ရွာရေရပ်ရေးတွင် ဦးဆောင်မှုတွင် အချိန်ပေးမှုအားနည်းလျက်ရှိပါသည်။
- ကျ/မတန်းတူ လက်တွဲနိုင်ရေးအတွက် အမျိုးသားများအနေဖြင့် ပုံမှန်လုပ်ငန်းစဉ်ဖြစ်သော ရှေ့မှသွားလာလှုပ်ရှားမှုများအား လျော့ချ၍ အမျိုးသမီးများအနေဖြင့်လည်း စိတ်ပိုင်းဆိုင်ရာပြောင်းလဲရန်လိုအပ်ပါသည်။

၇။ ကော်မတီဝင်များ ရွေးချယ်ခြင်းနှင့် ကျေးရွာဖွံ့ဖြိုးရေးအစီအစဉ်ဆောင်ရွက်မှု မှတ်တမ်း ဓါတ်ပုံများ



၈။ ကျေးရွာစီမံခန့်ခွဲမှုကော်မတီဖွဲ့စည်းပုံ

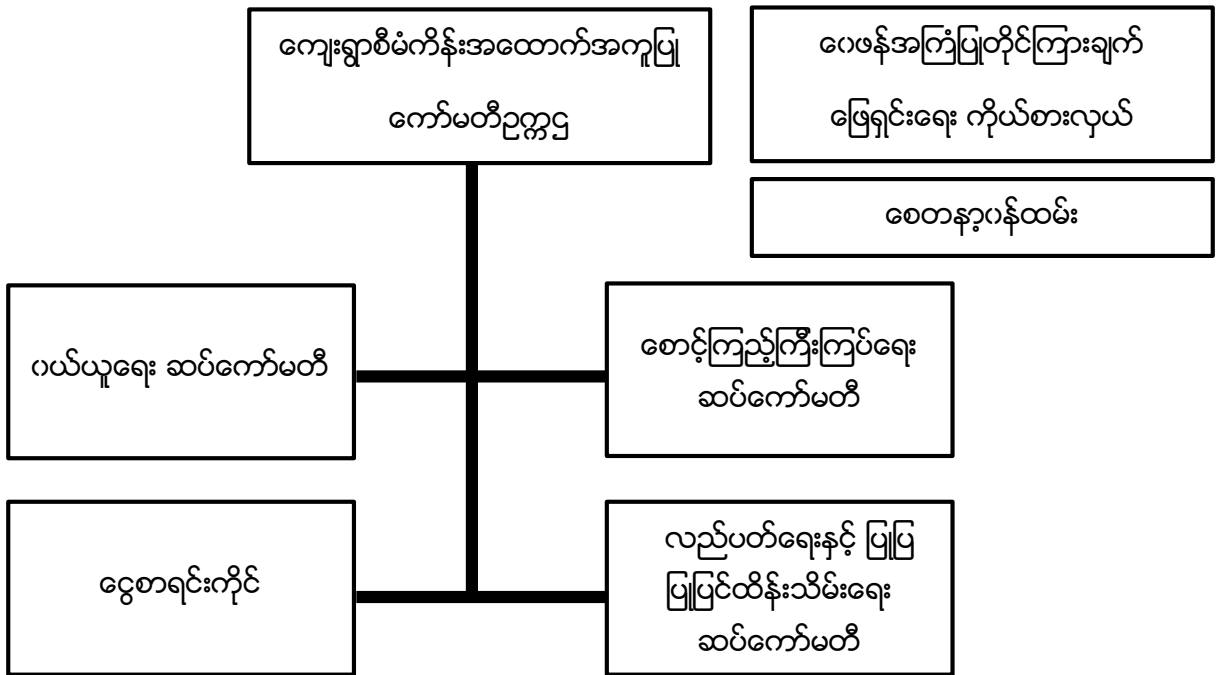

မှတ်ချက်။ ကျေးရွာစီမံခန့်ခွဲမှုကော်မတီဥက္ကဋ္ဌ (စီ/ထောက်ဥက္ကဋ္ဌ) နှင့် ငွေစာရင်းကိုင်သည် အုပ်စုစီမံခန့်ခွဲမှုကော်မတီနှင့် ဘဏ္ဍာရေးဆပ်ကော်မတီတို့ကို ထပ်မံဖွဲ့စည်းရမည်။

ကျေးရွာဝေဖန်အကြံပြုတိုင်ကြားချက်ဖြေရှင်းရေးကိုယ်စားလှယ်များ စုပေါင်း၍ အုပ်စုအဆင့် ဝေဖန်အကြံပြုတိုင်ကြားချက်ဖြေရှင်းရေးအဖွဲ့ ဖွဲ့စည်းရမည်။

၉။ ရုံးကုန်းကျေးရွာကော်မတီဝင်များစာရင်း

စဉ်	အမည်	တာဝန်	ဖုန်းနံပါတ်
၁	ဦးသိန်းထွန်း	စီထောက်ဥက္ကဋ္ဌ	09797771203
၂	ဒေါ်သန်းဌေးလှိုင်	စီထောက်ဥက္ကဋ္ဌ	09796170628
၃	ဦးသန့်ဇင်ဦး	ငွေစာရင်းကိုင်	09763267345
၄	ဦးသိန်းဇော်	ဝယ်ယူရေးဥက္ကဋ္ဌ	09258583789
၅	ဒေါ်သင်းသင်းဆွေ	မှတ်တမ်းထိန်း	-
၆	ဦးသိန်းရွှေ	ဝယ်ယူရေးအဖွဲ့ဝင်	09978448971
၇	ဦးသိန်းမြင့်	လည်ပတ်ထိန်းသိမ်းရေး /ဥက္ကဋ္ဌ	09256250490
၈	ဦးဇော်မင်း	လည်ပတ်ထိန်းသိမ်းရေး အဖွဲ့ဝင်	-
၉	ဒေါ်ညိုစန်း	လည်ပတ်ထိန်းသိမ်းရေး အဖွဲ့ဝင်	09761988627
၁၀	ဦးလှမြင့်	စောင့်ကြည့်ကြီးကြပ်ရေး /ဥက္ကဋ္ဌ	09256250492
၁၁	ဒေါ်ဆန်းလွင်	စောင့်ကြည့်ကြီးကြပ်ရေး အဖွဲ့ဝင်	09786041648
၁၂	ဒေါ်ဝင်းရီ	စောင့်ကြည့်ကြီးကြပ်ရေး အဖွဲ့ဝင်	0933134745
၁၃	ဦးစိန်မောင်း	ဝေဖန်အကြံပြုတိုင်ကြား ဖြေရှင်းရေး	-
၁၄	ဒေါ်သန်းသန်းဌေး	ဝေဖန်အကြံပြုတိုင်ကြား ဖြေရှင်းရေး	09454573036
၁၅	ဦးညွန့်မြိုင်	စေတနာ့ဝန်ထမ်း	09969006575
၁၆	ဒေါ်ကြည်သန်း	စေတနာ့ဝန်ထမ်း	-

၁၀။ ကျေးရွာအချက်အလက် (ပုံစံ -၁)

ပထမနှစ်

ပုံစံ - ၈ - ၁ ကျေးရွာအခြေခံအချက်အလက်များ (Form PC 1)

လမ်းညွှန်ချက်၊ ကျေးရွာတစ်ရွာသို့ ပထမဆုံးမိတ်ဆက်ခရီး သွားရောက်သောအခါ လူထုစည်းရုံးရေးမှူးသည် ကျေးရွာ ခေါင်းဆောင်များအား ကျေးရွာအချက်အလက်များကို မေတ္တာရပ်ခံ၍ တောင်းခံရသည်။ ဤအချက်အလက်များကို စီမံကိန်း မိတ်ဆက်အစည်းဝေးမတိုင်မီတောင်းခံရမည်။ စီမံကိန်းမိတ်ဆက်အစည်းဝေးတွင် လူထုစည်းရုံးရေးမှူးသည် ဤအချက်အလက် များအား စစ်ဆေးပြီး မှန်ကန်အောင်ပြုလုပ်ရမည်။ မြို့နောက်တွင် လူထုစည်းရုံးရေးမှူးမှ သတင်းအချက်အလက်ထံသို့ Tablets မှ တစ်ဆင့် ပြည့်သွင်းရမည်။

ကျေးရွာခေါင်းဆောင် အမည် <u>ဒ်.အောင်ရွှေ</u>	ကျေးရွာခေါင်းဆောင်၏ ဖုန်းနံပါတ် <u>၀၇-၇၈၀၁၈၆၁၇၂၁၄၈၇၇၃၁၆</u>	လူထုစည်းရုံးရေးမှူး၏ အမည်
မြည်နှယ်တိုင်းဒေသကြီး	မြို့နယ် <u>နာသိုင်းကြီး</u>	ကျေးရွာအုပ်စု <u>ပုလဲတန်း</u>
ကျေးရွာ <u>နာသိုင်းကြီး</u>	ကျေးရွာ <u>နာသိုင်းကြီး</u>	ကျေးရွာ <u>နာသိုင်းကြီး</u>

လူမျိုးစု	အိမ်ထောင်စုအရေအတွက်	ကိုးကွယ်သည့်ဘာသာ	အိမ်ထောင်စုအရေအတွက်
လူမျိုးစု (၁) <u>မအူ</u>	<u>၁၂၇</u>	ဘာသာ (၁) <u>ဗုဒ္ဓ</u>	<u>၁၂၇</u>
လူမျိုးစု (၂) -----		ဘာသာ (၂) -----	
လူမျိုးစု (၃) -----		ဘာသာ (၃) -----	
လူမျိုးစုရော -----		ဘာသာရော -----	
အခြား			
	အရေအတွက်		
မသန်စွမ်းသူများ	<u>၁၀</u>		
သက်ကြီးရွယ်အိုများ (၆၅ နှစ် နှင့် အထက်)	<u>၃၄</u>		
စစ်ဘေးရှောင်			

	အမျိုးသား (အရေအတွက်)	အမျိုးသမီး (အရေအတွက်)
လူဦးရေ	<u>၃၀၅ ၃၂၄</u>	<u>၃၉၃ ၂၁၂</u>
လူမျိုးစု (၁) <u>မအူ</u>		
လူမျိုးစု (၂) -----		
လူမျိုးစု (၃) -----		
အခြား		
အိမ်ထောင်ဦးစီး	<u>၁၀၆</u>	<u>၂၁</u>

(ခ) အခြေခံအဆောက်အအုံ အသုံးအဆောင်များ

စာသင်ကျောင်း	အမှတ် ခြံပိ	ကျန်းမာရေး	အမှတ် ခြံပိ	ဘာသာရေး အဆောက် အအုံများ	အမှတ် ခြံပိ
	<u>၂</u>			<u>၁၀ ဗုဒ္ဓ</u>	<u>၂</u>

အထက်တန်းကျောင်း	<input type="checkbox"/>	ဆေးရုံ	<input type="checkbox"/>	စေတီ	<input checked="" type="checkbox"/>
အလယ်တန်းကျောင်း	<input type="checkbox"/>	ကျန်းမာရေးဌာန	<input type="checkbox"/>	ဘုန်းကြီးကျောင်း	<input checked="" type="checkbox"/>
မူလတန်းကျောင်း	<input checked="" type="checkbox"/>	ကျန်းမာရေးဌာနခွဲ	<input type="checkbox"/>	ဟိန္ဒူဘုရားကျောင်း	<input type="checkbox"/>
မူကြိုကျောင်း	<input type="checkbox"/>	ဆေးပေးခန်း	<input type="checkbox"/>	ခရစ်ယာန်ကျောင်း	<input type="checkbox"/>
အခြား	<input type="checkbox"/>	အခြား	<input type="checkbox"/>	ဗလီ	<input type="checkbox"/>
				အခြား	<input type="checkbox"/>
မှတ်ချက်		မှတ်ချက်		မှတ်ချက်	

(ဂ) ကျွမ်းကျင်သူများမှတ်တမ်း (ကျေးရွာတွင်နေထိုင်သော သို့မဟုတ် တခြားရွာမှလာရောက်သော ကျွမ်းကျင်သူများ)

(၁) စာသင်ကျောင်း			(၂) ကျန်းမာရေး			(၃) လက်မှုပညာရှင်		
	ရွာတွင်နေထိုင်သူ	အခြားရွာမှလာသူ		ရွာတွင်နေထိုင်သူ	အခြားရွာမှလာသူ		ရွာတွင်နေထိုင်သူ	အခြားရွာမှလာသူ
မူလတန်းပြဆရာ/မ	<input type="checkbox"/>	<input checked="" type="checkbox"/>	ဆရာဝန်	<input type="checkbox"/>	<input type="checkbox"/>	လက်သမား	<input checked="" type="checkbox"/>	<input type="checkbox"/>
အထက်တန်းပြဆရာ/မ	<input type="checkbox"/>	<input type="checkbox"/>	လက်ထောက်ကျန်းမာရေးမှူး	<input type="checkbox"/>	<input type="checkbox"/>	ပန်းရံ	<input checked="" type="checkbox"/>	<input type="checkbox"/>
အလယ်တန်းပြဆရာ/မ	<input type="checkbox"/>	<input type="checkbox"/>	အမျိုးသမီးကျန်းမာရေးဆရာမ	<input type="checkbox"/>	<input type="checkbox"/>	လျှပ်စစ်ကျွမ်းကျင်၊ မီးသမား	<input type="checkbox"/>	<input checked="" type="checkbox"/>
မူကြိုဆရာ/မ	<input type="checkbox"/>	<input type="checkbox"/>	သားဖွားဆရာမ	<input type="checkbox"/>	<input type="checkbox"/>	ရေငိုက်သွယ်သူ	<input type="checkbox"/>	<input checked="" type="checkbox"/>
အခြား	<input type="checkbox"/>	<input type="checkbox"/>	ပြည်သူ့ကျန်းမာရေးလုပ်သား	<input type="checkbox"/>	<input type="checkbox"/>	စက်ပြင်ဆရာ	<input type="checkbox"/>	<input checked="" type="checkbox"/>
မှတ်ချက်			မှတ်ချက်			မှတ်ချက်		

(ဃ) ကျေးရွာသို့ ရောက်ရှိနိုင်သည့် လမ်းအခြေအနေ / ကျေးရွာတစ်ရွာသည် ၎င်း၏ ကျေးရွာအုပ်စုနှင့် ဆက်သွယ်ထားသော လမ်းအခြေအနေ (အောက်ပါတို့ကိုပိုင်းပါ)

ကျောက်ကြမ်းလမ်း      ကတ္တရာလမ်း      တွန်ကရစ်လမ်း      မော်တော်ဆိုင်ကယ်လမ်း  
 ကျောက်ခင်းလမ်း      မြေသားလမ်း      လူသွားလမ်း      အခြား \_\_\_\_\_

(င) ကျေးရွာဖွံ့ဖြိုးစီမံချက်

(၁) လူထုဗဟိုပြုစီမံကိန်းမစတင်မီ ဤကျေးရွာတွင်ကျေးရွာဖွံ့ဖြိုးမှု စီမံချက်ရှိခဲ့ပါသလား?      ပိုင်းပါ  
 ရှိပါသည် (မရှိပါ) / မသိပါ  
 (၂) ရှိခဲ့ပါလျှင် ဤစီမံချက်ကို မည်သည့် ခုနှစ်တွင်ပြင်ဆင်ခဲ့ပါသနည်း?      နှစ်----- / မသိပါ  
 (၃) ဤစီမံချက်ကို မြို့နယ်မှအတည်ပြုခဲ့ပါသလား?      ပြုခဲ့ပါသည် / မပြုခဲ့ပါ / မသိပါ

(စ) ခရီးအကွာအဝေး

(၁) ဤကျေးရွာ၏ဗဟိုမှ ၎င်းကျေးရွာအုပ်စု၏ဗဟိုအထိ ခရီးမိုင်မည်မျှကွာဝေးသနည်း?      <sup>၁ မာ့</sup> မိုင်----- / မသိပါ  
 (၂) ဤကျေးရွာမှ ၎င်းကျေးရွာအုပ်စုဗဟိုအထိ သွားလာရာတွင်ကြာမြင့်သည့်အချိန်။

ခြောက်သွေ့ရာသီတွင်ကြာချိန်----- ၃ မိနစ်      ထော်လာဂျီ/မော်တော်ဆိုင်ကယ်/ခြေလျင်/လား/မော်တော်ဘုတ်/အခြား-----

မိုးရာသီတွင်ကြာချိန် ----- ၃ မိနစ် ----- ထော်လာဂျီ/မော်တော်ဆိုင်ကယ်/မြေလျင်/လား/မော်တော်ဘုတ်/  
အခြား -----

(ဆ) ဖတ်ဝန်းကျင်းဆိုင်ရာ သဘာဝဘေးအန္တရာယ်  
ဤကျေးရွာတွင် ရေကြီးခြင်းကဲ့သို့ သဘာဝဘေးအန္တရာယ်ကျရောက်ဖူးခြင်း ရှိပါသလား။  
 မရှိပါ  ရှိပါသည် ရှိလျှင်ဖော်ပြပါ -----

(ဇ) ကျေးရွာတွင် ဖွဲ့စည်းထားသော အဖွဲ့အစည်းများ  
လူထုဗဟိုပြုစီမံကိန်းမတိုင်မီ ဤကျေးရွာတွင် ကျေးရွာဖွံ့ဖြိုးရေးအတွက် အစိုးရ (သို့) ရွာသားများကိုယ်တိုင်(သို့) စီမံကိန်းတစ်ခုခုမှ  
ဖွဲ့စည်းထားသည် အဖွဲ့အစည်းများရှိပါသလား။

(၁) ရွာသစ် မီး ကောင်စီ -----

(၂) -----

(ဈ) အထွေထွေအုပ်ချုပ်ရေး ဦးစီးဌာန (GAD) မှ မှတ်တမ်းတင်ထားခြင်း  
ဤကျေးရွာသည် အထွေထွေအုပ်ချုပ်ရေး ဦးစီးဌာန (GAD) မှ မှတ်တမ်းတင်ထားမှု ရှိပါသလား။  
 မရှိပါ  ရှိပါသည်

ကျေးရွာခေါင်းစေတင် မြူးရခွအုပ်စုအုပ်ချုပ်ရေး အမည် ဦးအောင်ရွှေ  
ညောင်ကုန်းကျေးရွာအုပ်စု  
နားထိုးကြီးမို့နယ် လက်မှတ် [Signature] နေ့စွဲ 17.2.2017.  
လူထုစည်းရုံးရေးမှူး အမည် ဦးသန့်ဇင်  
လက်မှတ် [Signature] နေ့စွဲ 17.2.2017



## ဒုတိယနှစ်

လူထုစည်းရုံးရေးမှူးအလုပ်များ (Form PC 1)

လူထုစည်းရုံးရေးမှူးသည် ကျေးရွာ  
 တောင်းခံရသည်။ ဤအချက်အလက်များကို စီမံကိန်း  
 များအား စစ်ဆေးပြီး မှန်ကန်အောင်ပြုလုပ်ရမည်။ ပြီးနောက်တွင် လူထုစည်းရုံးရေးမှူးမှ သတင်းအချက်အလက်ထံသို့ Tablets မှ  
 တာဆင့် ဖြည့်သွင်းရမည်။

ကျေးရွာခေါင်းဆောင် အမည် <b>ဦးအောင်ရွှေ</b>	ကျေးရွာခေါင်းဆောင်၏ ဖုန်းနံပါတ် <b>၀၉-၇၈၀၁၅၆ ၄၇၂</b>	လူထုစည်းရုံးရေးမှူး၏ အမည်
မြေညီနယ်၊ တိုင်းဒေသကြီး <b>မန္တလေး</b>	မြို့နယ် <b>နွားထိုးကြီး</b>	ကျေးရွာအုပ်စု <b>ညောင်ကုန်း</b>
		ကျေးရွာ <b>ရုံးကုန်း</b>

လူမျိုးစု	အိမ်ထောင်စုအရေအတွက်	ကိုးကွယ်သည့်ဘာသာ	အိမ်ထောင်စုအရေအတွက်
လူမျိုးစု (၁) - <b>ဗမာ</b>	<b>၁၂၇</b>	ဘာသာ (၁) - <b>ဗုဒ္ဓ</b>	<b>၁၂၇</b>
လူမျိုးစု (၂) -----		ဘာသာ (၂) -----	
လူမျိုးစု (၃) -----		ဘာသာ (၃) -----	
လူမျိုးစုရော -----		ဘာသာရော -----	
အခြား	အရေအတွက်		
မသန်စွမ်းသူများ	<b>၁၀</b>		
သက်ကြီးရွယ်အိုများ (၆၅ နှစ် နှင့် အထက်)	<b>၃၄</b>		
စစ်ဘေးရှောင်	<b>-</b>		

	အမျိုးသား (အရေအတွက်)	အမျိုးသမီး (အရေအတွက်)
လူဦးရေ		
လူမျိုးစု (၁) - <b>ဗမာ</b>	<b>၂၅၅</b>	<b>၂၅၇</b>
လူမျိုးစု (၂) -----		
လူမျိုးစု (၃) -----		
အခြား		
အိမ်ထောင်ဦးစီး	<b>၁၀၆</b>	<b>၂၁</b>

(ခ) အခြေစိုက်အောက်အဖွဲ့ အသုံးအဆောင်များ

စာသင်ကျောင်း	အမှတ် ခြံပေါ	ကျန်းမာရေး	အမှတ် ခြံပေါ	ဘာသာရေး အဆောက် အအုံများ	အမှတ် ခြံပေါ
--------------	-----------------	------------	-----------------	----------------------------	-----------------

အထက်တန်းကျောင်း	<input type="checkbox"/>	ဆေးရုံ	<input checked="" type="checkbox"/>	ဇေတီ	<input checked="" type="checkbox"/>
အလယ်တန်းကျောင်း	<input type="checkbox"/>	ကျန်းမာရေးဌာန	<input checked="" type="checkbox"/>	ယုန်ကြီးကျောင်း	<input checked="" type="checkbox"/>
မူလတန်းကျောင်း	<input checked="" type="checkbox"/>	ကျန်းမာရေးဌာနခွဲ	<input type="checkbox"/>	ဟိန္ဒူဘုရားကျောင်း	<input type="checkbox"/>
ပုဂံကျောင်း	<input type="checkbox"/>	ဆေးပေးခန်း	<input type="checkbox"/>	ခရစ်ယာန်ကျောင်း	<input type="checkbox"/>
အခြား	<input type="checkbox"/>	အခြား	<input type="checkbox"/>	ဗလီ	<input type="checkbox"/>
				အခြား	<input type="checkbox"/>
မှတ်ချက်		မှတ်ချက်		မှတ်ချက်	

(ဂ) ကျွမ်းကျင်သူများမှတ်တမ်း (ကျေးရွာတွင်နေထိုင်သော သို့မဟုတ် တခြားရွာမှလာရောက်သော ကျွမ်းကျင်သူများ)

(၁) စာသင်ကျောင်း			(၂) ကျန်းမာရေး			(၃) လက်မှုပညာရှင်		
	ရွာတွင်နေထိုင်သူ	အခြားရွာမှလာသူ		ရွာတွင်းနေထိုင်သူ	အခြားရွာမှလာသူ		ရွာတွင်းနေထိုင်သူ	အခြားရွာမှလာသူ
မူလတန်းပြဆရာ/မ	<input type="checkbox"/>	<input checked="" type="checkbox"/>	ဆရာဝန်	<input type="checkbox"/>	<input type="checkbox"/>	လက်သမား	<input checked="" type="checkbox"/>	<input type="checkbox"/>
အထက်တန်းပြဆရာ/မ	<input type="checkbox"/>	<input type="checkbox"/>	လက်ထောက်ကျန်းမာရေးပျား	<input type="checkbox"/>	<input type="checkbox"/>	ပန်းရံ	<input checked="" type="checkbox"/>	<input type="checkbox"/>
အလယ်တန်းပြဆရာ/မ	<input type="checkbox"/>	<input type="checkbox"/>	အချိုးသမီးကျန်းမာရေးဆရာမ	<input type="checkbox"/>	<input type="checkbox"/>	လျှပ်စစ်ကျွမ်းကျင်ပီးသမား	<input type="checkbox"/>	<input checked="" type="checkbox"/>
မူကြိုဆရာ/မ	<input type="checkbox"/>	<input type="checkbox"/>	သားမွေးဆရာမ	<input type="checkbox"/>	<input checked="" type="checkbox"/>	ရွှေပိုက်သူလ်သူ	<input type="checkbox"/>	<input checked="" type="checkbox"/>
အခြား	<input type="checkbox"/>	<input type="checkbox"/>	ပြည်သူ့ကျန်းမာရေးလုပ်သား	<input type="checkbox"/>	<input type="checkbox"/>	စက်ပြင်ဆရာ	<input type="checkbox"/>	<input checked="" type="checkbox"/>
မှတ်ချက်			မှတ်ချက်			မှတ်ချက်		

(ဃ) ကျေးရွာသို့ ရောက်ရှိနိုင်သည့် လမ်းအခြေအနေ / ကျေးရွာတစ်ရွာသည် ၎င်း၏ ကျေးရွာအုပ်စုနှင့် ဆက်သွယ်ထားသော လမ်းအခြေအနေ (အောက်ပါတို့ကိုစိုင်းပါ)

ကျောက်ကြမ်းလမ်း      ကတ္တရာလမ်း      ကွန်ကရစ်လမ်း      မော်တော်ဆိုင်ကယ်လမ်း  
 ကျောက်ခင်းလမ်း      မြေသားလမ်း      လှသွားလမ်း      အခြား \_\_\_\_\_

(င) ကျေးရွာဖွံ့ဖြိုးမှုစီမံချက်

- (၁) လူထုဝဟိုပြုစီမံကိန်းမစတင်မှီ ဤကျေးရွာတွင်ကျေးရွာဖွံ့ဖြိုးမှု စီမံချက်ရှိခဲ့ပါသလား? စိုင်းပါ  
 ရှိပါသည် မရှိပါ / မသိပါ
- (၂) ရှိခဲ့ပါလျှင် ဤစီမံချက်ကို မည်သည့် ခုနှစ်တွင်ပြင်ဆင်ခဲ့ပါသနည်း? နှစ်-----/မသိပါ
- (၃) ဤစီမံချက်ကို မြို့နယ်မှအတည်ပြုခဲ့ပါသလား? ပြုခဲ့ပါသည်/မပြုခဲ့ပါ / မသိပါ

(စ) ခရီးအကွာအဝေး

- (၁) ဤကျေးရွာ၏ဝဟိုမှ ၎င်းကျေးရွာအုပ်စု၏ဝဟိုအထိ ရှေးပိုင်မည်မျှကွာဝေးသနည်း? ဝ-၁၅၅  
 (၂) ဤကျေးရွာမှ ၎င်းကျေးရွာအုပ်စုဝဟိုအထိ သွားလာရာတွင်ကြာမြင့်သည့်အချိန် မိုင် ၀.၅ မသိပါ

ခြောက်သွေ့ရာသီတွင်ကြာချိန် ၀၀:၀၃:၀၀ ..... ထော်လာဂျီ / မော်တော်ဆိုင်ကယ်/မြေလျင်/လား/မော်တော်တုတ်/  
 အခြား-----  
 မိုးရာသီတွင်ကြာချိန် ၀၀:၀၃:၀၀ ..... ထော်လာဂျီ / မော်တော်ဆိုင်ကယ်/မြေလျင်/လား/မော်တော်တုတ်/  
 အခြား-----

(ဆ) ဝတ်စုံကျင့်ဆိုင်ရာ သဘာဝဘေးအန္တရာယ်

ဤကျေးရွာတွင် ရေကြီးခြင်းကဲ့သို့ သဘာဝဘေးအန္တရာယ်ကျရောက်မှုခြင်း ရှိပါသလား။

မရှိပါ       ရှိပါသည်      ရှိလျှင်ဖော်ပြပါ -----

(ဇ) ကျေးရွာတွင် ဖွဲ့စည်းထားသော အဖွဲ့အစည်းများ

လူထုဝဟ်ပြုစီမံကိန်းမတိုင်မီ ဤကျေးရွာတွင် ကျေးရွာဖွံ့ဖြိုးရေးအတွက် အစိုးရ (သို့) ရွာသားများကူညီတိုင်(သို့) စီမံကိန်းတစ်ခုခုမှ ဖွဲ့စည်းထားသည့် အဖွဲ့အစည်းများရှိပါသလား။

(ဇ) လျှပ်စစ်ဖွံ့ဖြိုးရေးအဖွဲ့

(၂) -----

(ဈ) အထွေထွေအုပ်ချုပ်ရေး ဦးစီးဌာန (GAD) မှ မှတ်တမ်းတင်ထားခြင်း

ဤကျေးရွာသည် အထွေထွေအုပ်ချုပ်ရေး ဦးစီးဌာန (GAD) မှ မှတ်တမ်းတင်ထားမှု ရှိပါသလား။

မရှိပါ       ရှိပါသည်

ကျေးရွာခေါင်းဆောင်

အမည် ဒေါ်အောင်စွေ

လက်မှတ် [Signature] ဇန.ဖွဲ့ ၂၀.၁၁.၂၀၁၇

လူထုဝဟ်ပြုရေးမှူး

အမည် ဒေါ်အိန်အိန်

လက်မှတ် [Signature] ဇန.ဖွဲ့ ၂၀.၁၁.၂၀၁၇



လူဦးရေ	အိမ်ထောင် (အိမ်ထောင်စု)	အိမ်ထောင်စု (အိမ်ထောင်စု)	အိမ်ထောင်စု (အိမ်ထောင်စု)
လူချိန် (၁) ဗမာ	၂၅၅	၂၅၇	၅၁၂
လူချိန် (၂) -----			
လူချိန် (၃) -----			"
အခြား:			
အိမ်ထောင်စုစီးစီး	၁၀၆	၂၁	၁၂၉

(၁) အခြေခံအဆောက်အအုံ အသုံးအဆောင်များ

စာသင်ကျောင်း	အမှတ် ခြံမပါ	ကျန်းမာရေး	အမှတ် ခပ်မိ	ဘာသာရေးအဆောက် အအုံများ	အမှတ် ခြံမပါ
အထက်တန်းကျောင်း	<input type="checkbox"/>	ဆေးရုံ	<input type="checkbox"/>	ဝေတီ	<input checked="" type="checkbox"/>
အလယ်တန်းကျောင်း	<input type="checkbox"/>	ကျန်းမာရေးဌာန	<input type="checkbox"/>	ဘုန်းကြီးကျောင်း	<input checked="" type="checkbox"/>
ပူလတန်းကျောင်း	<input checked="" type="checkbox"/>	ကျန်းမာရေးဌာနခွဲ	<input type="checkbox"/>	ဟိန္ဒူဘုရားကျောင်း	<input type="checkbox"/>
မူကြိုကျောင်း	<input type="checkbox"/>	ဆေးပေးခန်း	<input type="checkbox"/>	ရေစိမ့်ယာန်ကျောင်း	<input type="checkbox"/>
အခြား	<input type="checkbox"/>	အခြား	<input type="checkbox"/>	ဝလီ	<input type="checkbox"/>
				အခြား	<input type="checkbox"/>
မှတ်ချက်		မှတ်ချက်		မှတ်ချက်	

(ဂ) ကျွမ်းကျင်သူများမှတ်တမ်း (ကျေးရွာတွင်နေထိုင်သော သို့မဟုတ် တခြားရွာမှလာရောက်သော ကျွမ်းကျင်သူများ)

(၁) စာသင်ကျောင်း	(၂) ကျန်းမာရေး	(၃) လက်မှုပညာရှင်
------------------	----------------	-------------------

	ရွာသွင်းမှု ပိုင်ဆိုင်မှု	အခြား (သား)		ပွဲလွှဲမှု ထိုင်ဘု လွှဲ	အခြား လွှဲ		ပုဂ္ဂိုလ် ရေပိုင်ဆိုင်မှု	အခြား ပုဂ္ဂိုလ်
မူလတန်းပြဆရာ/မ	<input type="checkbox"/>	<input checked="" type="checkbox"/>	ဆရာဝန်	<input type="checkbox"/>	<input type="checkbox"/>	လက်သမား	<input checked="" type="checkbox"/>	<input checked="" type="checkbox"/>
အထက်တန်းပြဆရာ/မ	<input type="checkbox"/>	<input type="checkbox"/>	လက်ထောက် ကျန်းမာရေးမှူး	<input type="checkbox"/>	<input type="checkbox"/>	ပန်းရံ	<input checked="" type="checkbox"/>	<input checked="" type="checkbox"/>
အလယ်တန်းပြဆရာ/မ	<input type="checkbox"/>	<input type="checkbox"/>	အမျိုးသမီးကျန်းမာရေး ဆရာမ	<input type="checkbox"/>	<input type="checkbox"/>	လျှပ်စစ်ကျွမ်းကျင် မီးသမား	<input type="checkbox"/>	<input checked="" type="checkbox"/>
မူကြိုဆရာ/မ	<input type="checkbox"/>	<input type="checkbox"/>	သားဖွားဆရာမ	<input type="checkbox"/>	<input checked="" type="checkbox"/>	ရေပိုက်သွယ်သူ	<input type="checkbox"/>	<input checked="" type="checkbox"/>
အခြား	<input type="checkbox"/>	<input type="checkbox"/>	ပြည်သူ့ကျန်းမာရေးလုပ်သား	<input type="checkbox"/>	<input type="checkbox"/>	စက်ပြင်ဆရာ	<input type="checkbox"/>	<input checked="" type="checkbox"/>
မတ်ချက်			မတ်ချက်			မတ်ချက်		

(ဃ) ကျေးရွာသို့ ရောက်ရှိနိုင်သည့်လမ်းအခြေအနေ / ကျေးရွာတစ်ရွာသည် ၎င်း၏ကျေးရွာအုပ်စုနှင့် ဆက်သွယ်ထားသော လမ်းအခြေအနေ (အောက်ပါတို့ကိုပိုင်းပါ)

ကျောက်ကြမ်းလမ်း      ကတ္တရာလမ်း      ကွန်ကရစ်လမ်း      မော်တော်ဆိုင်ကယ်လမ်း  
 ကျောက်ခင်းလမ်း      မြေသားလမ်း      လူသွားလမ်း      အခြား \_\_\_\_\_

(င) ကျေးရွာဖွံ့ဖြိုးမှုစီမံချက်

ပိုင်းပါ

(၁) လူထုဗဟိုပြုစီမံကိန်းမစတင်မှီ ဤကျေးရွာတွင်ကျေးရွာဖွံ့ဖြိုးမှု စီမံချက်ရှိခဲ့ပါသလား?      ရှိပါသည် (မရှိပါ) / မသိပါ

(၂) ရှိခဲ့ပါလျှင် ဤစီမံချက်ကို မည်သည့် ခုနှစ်တွင်ပြင်ဆင်ခဲ့ပါသနည်း?      နှစ်-----/မသိပါ

(၃) ဤစီမံချက်ကို မြို့နယ်မှအတည်ပြုခဲ့ပါသလား?      မြို့နယ်သည်/မမြို့နယ် / မသိပါ

(စ) ခရီးအကွာအဝေး

၀-၁၂၅

(၁) ဤကျေးရွာ၏ဗဟိုမှ၎င်းကျေးရွာအုပ်စု၏ဗဟိုအထိခရီးမိုင်မည်မျှကွာဝေးသနည်း?      မိုင်-----/မသိပါ



၁၁။ စီမံကိန်းစက်ဝန်းအချိန်ဇယား (ပုံစံ - ၂)

ပထမနှစ်

ပုံစံ - ၈ - ၂ - စီမံကိန်းစက်ဝန်းအချိန်ဇယား (PC 2)

လမ်းညွှန်များ သက်ဆိုင်ရာလူထုစည်းရုံးရေးများ/လက်ထောက်ရည်ပညာများမှ စီမံကိန်းစက်ဝန်းအဆင့်တစ်စီပြီးစီးတိုင်း ကျေးရွာနှင့် ကျေးရွာအုပ်စုအတွက် ဤပုံစံကို ဖြည့်သွင်းရမည်။

စည်းရုံးရေးများ/ဝန်ထမ်း အမည် မောင်သန်းခင်

နေ့စွဲ 22.2.2017

မက်ဂန်းအေးမှတ်ခြင်းပါ  စက်ဝန်း(၁)  စက်ဝန်း(၂)  စက်ဝန်း(၃)

ခြည်နှံ/တိုင်း မန္တလေး၊ မြို့နယ် ဧကကုတ်၊ ကျေးရွာအုပ်စု ၆၃၁၃၀၃၆၊ ကျေးရွာ ရွှေအောင်

စီမံကိန်းစက်ဝန်းအဆင့်များ	နေ့စွဲ		အစည်းအဝေးတွင်တက်ရောက်သူအရေအတွက်			
	စတင်သည့် နေ့	ပြီးဆုံးသည့်နေ့	အမျိုးသား အရေအတွက်	အမျိုးသမီး အရေအတွက်	အိမ်ထောင်စု အရေအတွက်	လူမျိုးစုတက်ရောက်သူ အရေအတွက် နှင့် လူမျိုးစုအမည်
၁။ ကျေးရွာစီမံကိန်း စီမံကိန်းအစည်းအဝေး	22.2.2017	22.2.2017	59	61	112	120   ၁၅၁
၂။ ကျေးရွာဖွံ့ဖြိုးရေး စီမံချက်ရေးဆွဲခြင်း အစည်းအဝေး	24.2.2017	24.2.2017	46	43	72	89   ၁၅၁
၃။ ကျေးရွာအုပ်စု လုပ်ငန်းဆောင်ရွက်ချက်ချေသည့် အစည်းအဝေး	26.2.2017	26.2.2017	17	7	24	24   ၁၅၁
၄။ မြို့နယ်အဆင့် စီမံကိန်းရေးဆွဲရေး နှင့် အကောင်အထည်ဖော်ရေးကော်မတီ၏ စီမံကိန်း သုံးသပ်မှု အစည်းအဝေး	10.4.2017	10.4.2017	မလို	မလို	မလို	မလို
၅။ မြို့နယ် စီမံကိန်းရေးဆွဲရေး နှင့် အကောင်အထည်ဖော်ရေး ကော်မတီ၏ဆုံးဖြတ်ချက်ကို ရွာသို့ အသိပေး အကြောင်းကြားသည့် အစည်းအဝေး	28.5.2017	28.5.2017	14	25	34	34   ၁၅၁
၆။ စီမံကိန်းလုပ်ငန်းခွဲစီမံချက်ရေးဆွဲခြင်း အစည်းအဝေး						
၆.၀။ စီမံကိန်းလုပ်ငန်း အကောင်အထည်ဖော်ရေးအစီအစဉ် ရေးဆွဲခြင်း	2.6.2017	2.6.2017	17	33	50	50   ၁၅၁



၆.၂။ ယယ်လူရေးအစီအစဉ် ရေးဆွဲခြင်း	၂၁.၆.၂၀၁၇	၂၁.၆.၂၀၁၇	၁၇	၃၃	၅၀	၅၀	၆၈၈
၆.၃။ ဘဏ္ဍာရေးကုန်ကျမှု လျာထားအစီအစဉ် ရေးဆွဲခြင်း	၂၁.၆.၂၀၁၇	၂၁.၆.၂၀၁၇	၁၇	၃၃	၅၀	၅၀	၆၈၈
၆.၄။ ပြင်/ထိန်းအစီအစဉ် ရေးဆွဲခြင်း	၂၁.၆.၂၀၁၇	၂၁.၆.၂၀၁၇	၁၇	၃၃	၅၀	၅၀	၆၈၈
၇။ စီမံကိန်းလုပ်ငန်းခွဲ တိုးတက်မှု စောင့်ကြည့်အစည်းအဝေး							
၇.၁။ အစည်းအဝေး ပထမအကြိမ်							
၇.၂။ အစည်းအဝေး ဒုတိယအကြိမ်							
၇.၃။ အစည်းအဝေး တတိယအကြိမ်							
၈။ စီမံကိန်းလုပ်ငန်းခွဲ အပြီးသတ်စစ်ဆေးခြင်း အစည်းအဝေး							
၉။ လူထုစစ်ဆေးခွဲအစည်းအဝေး							

ဒုတိယနှစ်

ပုံစံ - ၈ - ၂ - စီမံကိန်းစက်ဝန်းအချိန်ဇယား (PC 2)

လည်ပတ်မှုနှုန်း သက်ဆိုင်ရာလုပ်ငန်းများ/လက်ထောက်နည်းပညာများမှ စီမံကိန်းစက်ဝန်းအဆင့်ပေးခြင်း/စီမံကိန်းစက်ဝန်းအချိန်ဇယား ဖြည့်သွင်းခြင်း

စည်းရုံးရေးမှူး/ဝန်ထမ်း အမည် **ဒေါ်ခင်အေး**

နေ့စွဲ **၂၀၁၁.၂၀.၂၇**

စက်ဝန်းအားအမှတ်ကြွယ်  စက်ဝန်း(၀)  စက်ဝန်း(၂)  စက်ဝန်း(၃)

စီမံကိန်းစက်ဝန်းအချိန်ဇယား **၂၀၁၁.၂၀.၂၇** ကျေးရွာ **ရွာကြီး**

စီမံကိန်းစက်ဝန်းအချိန်ဇယား	နေ့စွဲ		အစည်းအဝေးအချိန်ဇယား		
	စတင်သည့်နေ့	ပြီးစီးသည့်နေ့	အချိန်အားအချိန်အတွက်	အချိန်အားအချိန်အတွက်	အချိန်အားအချိန်အတွက်
၁။ ကျေးရွာစီမံကိန်း စီမံကိန်းအစည်းအဝေး	၂၀၁၁.၁၇.၂၀	၂၀၁၁.၁၇.၂၀	၃၇	၃၇	၇၈
၂။ ကျေးရွာစီမံကိန်းစီမံကိန်းအစည်းအဝေး	၂၀၁၁.၁၇.၂၀	၂၀၁၁.၁၇.၂၀	၃၇	၃၇	၇၈
၃။ ကျေးရွာအုပ်စု လုပ်ငန်းများပြုလုပ်ရန်အတွက်	၁၀.၁၂.၁၇	၁၁.၁၂.၁၇	၆၀	၆၀	၆၀
၄။ မြို့နယ်အဆင့် စီမံကိန်းရေးဆွဲရေး နှင့် အကောင်အထည်ဖော်ရေးကော်မတီ၏ စီမံကိန်း သုံးသပ်မှုအစည်းအဝေး			၆၀	၆၀	၆၀
၅။ မြို့နယ် စီမံကိန်းရေးဆွဲရေး နှင့် အကောင်အထည်ဖော်ရေး ကော်မတီ၏ဆုံးဖြတ်ချက်ကို ရွာထဲ အသိပေးအကြောင်းကြားသည့် အစည်းအဝေး	၁၂.၁၈	၁၂.၁၈	၁၇	၂၃	၃၀
၆။ စီမံကိန်းလုပ်ငန်းစဉ်စီမံချက်ရေးဆွဲခြင်းအစည်းအဝေး					
၆.၀။ စီမံကိန်းလုပ်ငန်း အကောင်အထည်ဖော်ရေးအစီအစဉ် ရေးဆွဲခြင်း	၁၃.၂.၁၈	၁၃.၂.၁၈	၂၀	၂၇	၃၅

၆.၂။ တပ်သူများအပေါ်အစဉ် ဖမ်းဆီးခြင်း	၁၃.၂.၁၈	၁၃.၂.၁၈	၂၀	၂၇	၄၇	၂၇	၂၇	၂၇
၆.၃။ တပ်သူများကုန်ကျမှု လျာထားအစီအစဉ် ဖမ်းဆီးခြင်း	၁၃.၂.၁၈	၁၃.၂.၁၈	၂၀	၂၇	၄၇	၂၇	၄၇	၂၇
၆.၄။ ပြင်/တိမ်းအစီအစဉ် ဖမ်းဆီးခြင်း	၁၃.၂.၁၈	၁၃.၂.၁၈	၂၀	၂၇	၄၇	၂၇	၄၇	၂၇
၇။ စီမံကိန်းလုပ်ငန်းခွဲ တိုးတက်မှု စောင့်ကြည့် အစည်းအဝေး	၂၀.၃.၁၈	၂၀.၃.၁၈	၁၈	၃၃	၅၁	၅၁	၅၁	၂၇
၇.၁။ အစည်းအဝေး ပထမအကြိမ်								
၇.၂။ အစည်းအဝေး ဒုတိယအကြိမ်								
၇.၃။ အစည်းအဝေး တတိယအကြိမ်								
၈။ စီမံကိန်းလုပ်ငန်းခွဲ အပြီးသတ်စစ်ဆေးခြင်း အစည်းအဝေး	၆.၅.၁၈	၆.၅.၁၈	၁၉	၄၆	၆၅	၆၅	၆၅	၂၇
၉။ လူထုစစ်ဆေးပွဲအစည်းအဝေး	၆.၅.၁၈	၆.၅.၁၈	၁၉	၄၆	၆၅	၆၅	၆၅	၂၇

တတိယနစ်

ပုံစံ - ၈ - ၂ - စီမံကိန်းစက်ဝန်းအချိန်ဇယား (PC 2)

လုပ်ငန်းအမျိုးအစား: သက်ဆိုင်ရာလူထုပညာရေး/လက်ထောက်နည်းပညာရေးများ၊ စီမံကိန်းစက်ဝန်းအဆင့်တစ်ခုစီပြီးစီးတိုင်၊ ကျေးရွာနှင့် ကျေးရွာအုပ်စုအတွက် ဤပုံစံဖြင့် ဖြည့်စွက်ရမည်။

စတင်ရက်/အစပြုရက်/အစပြုရက်: ၁၅.၁၁.၂၀၁၈

စတင်ရက်/အစပြုရက်/အစပြုရက်: ၁၅.၁၁.၂၀၁၈

စတင်ရက်/အစပြုရက်/အစပြုရက်: ၁၅.၁၁.၂၀၁၈

စတင်ရက်/အစပြုရက်/အစပြုရက်: ၁၅.၁၁.၂၀၁၈

စီမံကိန်းအမျိုးအစား	စတင်ရက်/အစပြုရက်/အစပြုရက်	ပြီးဆုံးရက်/အစပြုရက်/အစပြုရက်	ကျေးရွာအုပ်စု	အစည်းအဝေးအတွက်			ကျေးရွာအုပ်စုအတွက်
				အမျိုးသား	အမျိုးသမီး	အစည်းအဝေးအတွက်	
၁။ ကျေးရွာစီမံကိန်း စီမံကိန်းအစည်းအဝေး	၁၅.၁၁.၁၈	၁၅.၁၁.၁၈	၃၄	၄၃	၇၇	၇၇	၇၇
၂။ ကျေးရွာစီမံကိန်း စီမံကိန်းအစည်းအဝေး	၁၅.၁၁.၁၈	၁၅.၁၁.၁၈	၃၄	၄၃	၇၇	၇၇	၇၇
၃။ ကျေးရွာစီမံကိန်း စီမံကိန်းအစည်းအဝေး	၁၆.၁၁.၁၈	၁၆.၁၁.၁၈	-	-	-	-	-
၄။ ကျေးရွာစီမံကိန်း စီမံကိန်းအစည်းအဝေး	၁၅.၁၂.၁၈	၁၅.၁၂.၁၈	၄၀	၄၅	၈၅	၈၅	၈၅
၅။ ကျေးရွာစီမံကိန်း စီမံကိန်းအစည်းအဝေး	၁၅.၁.၁၉	၁၅.၁.၁၉	၃၅	၄၅	၈၀	၈၀	၈၀
၆။ ကျေးရွာစီမံကိန်း စီမံကိန်းအစည်းအဝေး	၁၅.၁.၁၉	၁၅.၁.၁၉	၃၆	၄၅	၈၁	၈၁	၈၁
၇။ ကျေးရွာစီမံကိန်း စီမံကိန်းအစည်းအဝေး	၁၅.၁.၁၉	၁၅.၁.၁၉	၃၅	၄၅	၈၀	၈၀	၈၀

၆၃။ လမ်းပန်းပုံဆိုင်ရာ အချက်အလက်များ	၁၅.၁.၁၉	၁၅.၁.၁၉	၃၅	၇၅	၈၀	၈၀	၆၅၈
၆၄။ အခြားအချက်အလက်များ	၁၅.၁.၁၉	၁၅.၁.၁၉	၃၅	၇၅	၈၀	၈၀	၆၅၈
၆၅။ အခြားအချက်အလက်များ	၁၅.၁.၁၉	၁၅.၁.၁၉	၃၅	၇၅	၈၀	၈၀	၆၅၈
၆၆။ အခြားအချက်အလက်များ							
၆၇။ အခြားအချက်အလက်များ							
၆၈။ အခြားအချက်အလက်များ							
၆၉။ အခြားအချက်အလက်များ							
၇၀။ အခြားအချက်အလက်များ							
၇၁။ အခြားအချက်အလက်များ							
၇၂။ အခြားအချက်အလက်များ							
၇၃။ အခြားအချက်အလက်များ							
၇၄။ အခြားအချက်အလက်များ							
၇၅။ အခြားအချက်အလက်များ							
၇၆။ အခြားအချက်အလက်များ							
၇၇။ အခြားအချက်အလက်များ							
၇၈။ အခြားအချက်အလက်များ							
၇၉။ အခြားအချက်အလက်များ							
၈၀။ အခြားအချက်အလက်များ							

၁၂။ ကျေးရွာဖွံ့ဖြိုးရေး ဦးစားပေး အစီအစဉ်များ ( ပုံစံ - ၃ )

ပထမနှစ်



လူထုဝဟိုပြု စီမံကိန်း၊ စီမံကိန်းလက်စွဲ အပိုင်း - (၃) - ၂၀.၁၁.၂၀၁၆

ပုံစံ - ၈ - ၃ ကျေးရွာဖွံ့ဖြိုးရေး ဦးစားပေးအစီအစဉ် (Form PC 3)

လမ်းညွှန်ချက်၊ အဆင့်(၃) ကျေးရွာဖွံ့ဖြိုးရေးအစီအစဉ်အစဉ်အစား ဦးစားပေးအစီအစဉ် ကျေးရွာစီမံကိန်း အထောက်အကူပြု ကော်မတီသည် လူထုဝဟိုပြုရေးအဖွဲ့အစည်းဖြင့် ဤပုံစံကိုပြည့်စုံအောင် ဖြည့်သွင်းရမည်။

လူထုဝဟိုပြုရေးအဖွဲ့/ဝန်ထမ်း အမည် မောင်သိန်းအောင်

နေ့စွဲ ၂၄.၂.၂၀၁၇ စက်ဝန်းအား အမှတ်ခြစ်ပါ (✓) စက်ဝန်း(၁)  စက်ဝန်း(၂)  စက်ဝန်း(၃)  စက်ဝန်း(၄)

ပြည်နယ်/တိုင်း မန္တလေး နယ်နိမိတ် မြို့နယ် ကျေးရွာအုပ်စု အောင်ကုန်း ကျေးရွာ ရုံးမင်းကုန်း

က။ အခက်အခဲအတားအဆီးများအားရှေးစနစ်ခြင်း - ယခုလက်ရှိအခြေအနေတွင် ဤကျေးရွာဖွံ့ဖြိုးတိုးတက်ရေးအတွက် အဓိက အခက်အခဲအတားအဆီးများသည် မည်သည့်များဖြစ်ပါသနည်း။ (အမျိုးသား/သမီး အနည်းဆုံးအခက်အခဲ ၅ ခုစီဖော်ပြပါ)

အမျိုးသား အဖွဲ့မှ တင်ပြသောအခက်အခဲအတားအဆီးများ	အမျိုးသမီး အဖွဲ့မှတင်ပြသောအခက်အခဲအတားအဆီးများ
၁ ဇီးတိုင်မီးခြင်း မရှိတော့	၁ ကျွန်းမာရေအတွက်အခက်
၂ ကျွန်းမာရေအခက်ခဲ	၂ ဇီးတိုင်မီးခြင်း မရှိတော့
၃ မိုးရာသီအခက်ခဲ	၃ မိုးရာသီအခက်ခဲ
၄ ရွာသူသားများ စုဆေးရာမရှိတော့	၄ ဆေးကုသရန်ခက်ခဲ
၅ ဗဟိုအဖွဲ့အစည်း မရှိ	၅ အကျွန်းအကျွန်း ရွာမရှိ

ခ။ မျှော်မှန်းခြင်း - နောင်လာမည့် ( ၅ ) နှစ် အတွင်း ကျေးရွာဖွံ့ဖြိုးရေး မျှော်မှန်းလျာထားချက်များအား တင်ပြပါ။

အမျိုးသားအဖွဲ့မှ တင်ပြသောမျှော်မှန်းချက်များ	အမျိုးသမီးအဖွဲ့မှ တင်ပြသောမျှော်မှန်းချက်များ
၁ ရွာတွင်းကမ်းတိုင်း မီးကင်းစိုပြည်ရေး	၁ ကျွန်းမာရေကောင်းစွာရရှိရေး
၂ ကျွန်းမာရေအတွက်လွယ်ကူစွာရရှိရေး	၂ အိမ်တိုင်း လျှပ်စစ် မီးကင်းစိုပြည်ရေး
၃ အခက်ခဲအခက် လွယ်ကူစေရေး	၃ ရာသီမရွေး သွားလာရ အခက်မရှိရေး
၄ ရွာသူသားများ စုဆေးရာ(ရွာအုပ်စု) မရှိ	၄ အိမ်တိုင်းဆေးကုသရန် လွယ်ကူစေရေး
၅ အခက်ခဲ ဖွံ့ဖြိုးတိုးတက်ရေး	၅ အကျွန်းအကျွန်း ရရှိရေး

ဂ။ လူထုစီမံကိန်း၏ လာမည့် ( ၃ ) နှစ်အတွက် အကျိုးဝင်သော ဦးစားပေး ဖွံ့ဖြိုးတိုးတက်မှု လုပ်ငန်း အစီအစဉ်များအားဖော်ပြပါ။

အဆင့်	ကျေးရွာအတွက် ဦးစားပေး ဖွံ့ဖြိုးတိုးတက်မှု လုပ်ငန်းစဉ်များ	အဆိုပြုသူ (အမျိုးသားများ/ အမျိုးသမီးများ/ အမျိုးသား+ အမျိုးသမီး)	ခန့်မှန်းကုန်ကျ စရိတ်	အကျိုးခံစားခွင့်ရှိသူ ခန့်မှန်းခြေ အရေအတွက်
၁	လျှပ်စစ်မီးတိုးချဲ့ရေး	အမျိုးသား+ အမျိုးသမီး	၆၅၀၀၀၀၀	၅၁၂
၂	ရွာအဝင်ကမ်းခြေဖွင့်ရေး	အမျိုးသား	၆၅၀၀၀၀၀	၅၁၂
၃	ရေပေးစနစ်	အမျိုးသမီး	၁၂၀၀၀၀၀၀	၅၁၂
၄	ရွာတွင်းကမ်းခြေဖွင့်ရေး	အမျိုးသမီး	၈၀၀၀၀၀၀	၅၁၂
၅	ဆေးစောင့်ရေး	အမျိုးသား+ အမျိုးသမီး	၁၂၀၀၀၀၀၀	၅၁၂

ဃ။ လူထုစီမံကိန်း၏ လာမည့် ( ၃ ) နှစ်အတွက်အကျိုးမဝင်သော ဦးစားပေး ဖွံ့ဖြိုးတိုးတက်မှု လုပ်ငန်း အစီအစဉ်များအားဖော်ပြပါ။

အဆင့်	ကျေးရွာအတွက် ဦးစားပေး ဖွံ့ဖြိုး	အဆိုပြုသူ (အမျိုးသားများ/ အမျိုးသမီး)	အခန်းကဏ္ဍ



လူထုဗဟိုပြု စီမံကိန်း၊ စီမံကိန်းလက်စွဲ အပိုင်း - (၃) - ၂၀.၁၁.၂၀၁၆

	တိုးတက်မှု လုပ်ငန်းစဉ်များ	အမျိုးသမီးများ/အမျိုးသား+ အမျိုးသမီး)	
၁	စက်ချုပ်ဘင်္ဂါ	အမျိုးသမီး	
၂			
၃			
၄			
၅			

ဥက္ကဋ္ဌ ၊ ကျေးရွာစီမံကိန်းအထောက်အကူပြုကော်မီတီမှ အတည်ပြုသည်။

အမည် ဦးသိန်းဇွန် လက်မှတ်  နေ့စွဲ ၂၄.၂.၂၀၁၇

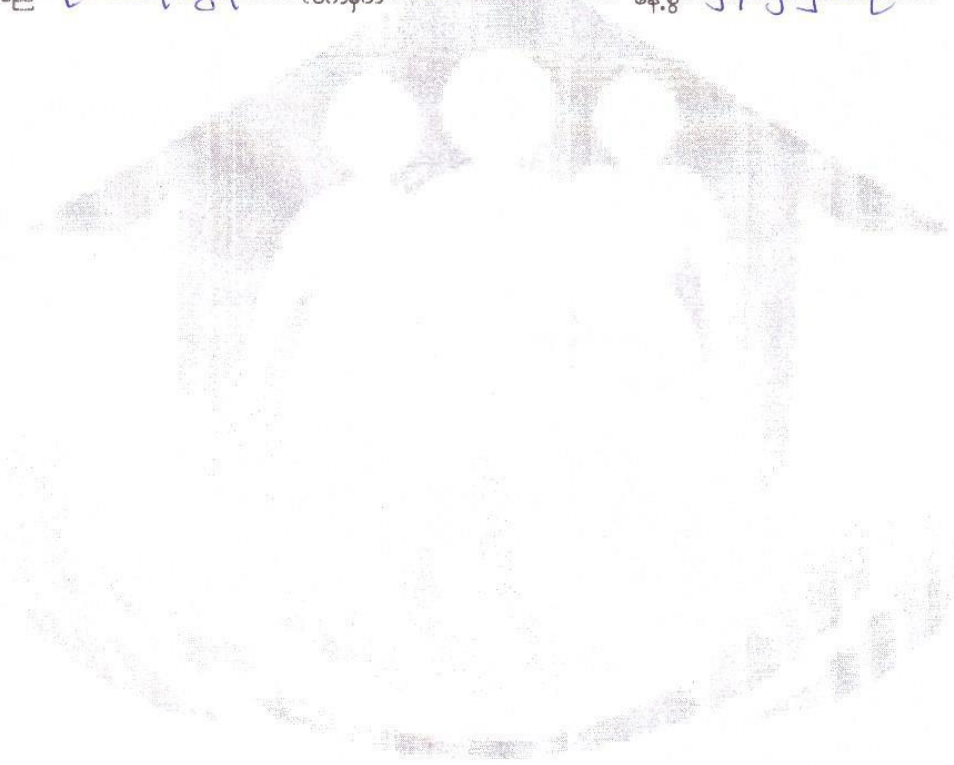

## ဒုတိယနှစ်

ပုံစံ - ၈ - ၃ ကျေးရွာဖွံ့ဖြိုးရေး ဦးစားပေးအစီအစဉ် (Form PC 3)

လယ်ယာပိုင်ဆိုင်မှု၊ အဆင့်(၃) ကျေးရွာဖွံ့ဖြိုးရေးအစီအစဉ်အောက်တွင် ဦးစားပေးအစီအစဉ် ကျေးရွာဖွံ့ဖြိုးရေး အစီအစဉ်အကျဉ်းချုပ်ကို လက်မှတ်ထိုးရန်အတွက် အောက်ဖော်ပြပါအချက်များကို ဖြည့်သွင်းရမည်။

လူထုစည်းရုံးရေးမှူး/ဝန်ထမ်း အမည် **ဦးသာဇွန်ဇော်**

နေ့စွဲ **၂၀.၁၁.၂၀၁၇**  စက်ဝန်း(၁)  စက်ဝန်း(၂)  စက်ဝန်း(၃)  စက်ဝန်း(၄)

မြို့နယ်/တိုင်း **မန္တလေး** **ရွာဖွံ့ဖြိုးရေး** ကျေးရွာအုပ်စု **ရွာဖွံ့ဖြိုးရေး** ကျေးရွာ **ရွာကုန်း**

က။ အခက်အခဲအတားအဆီးများအားဖြင့် - ယခုလက်ရှိအခြေအနေတွင် ဤကျေးရွာဖွံ့ဖြိုးရေးအစီအစဉ်အောက်တွင် အခက်အခဲအတားအဆီးများမရှိပါ။ (အမျိုးသား/သမီး အနည်းဆုံးအခက်အခဲ ၅ ခုစီဖော်ပြပါ)

အမျိုးသား အဖွဲ့မှ တင်ပြသော အခက်အခဲအတားအဆီးများ	အမျိုးသမီး အဖွဲ့မှ တင်ပြသော အခက်အခဲအတားအဆီးများ
၀ မိုးရာသီ သွားလာရခက်ခဲ	၀ မိုးတွင်း သွားလာရခက်ခဲ
၂ ကျွန်းစာရေးအတွက် ခက်ခဲ	၂ ကျွန်းစာရေးအတွက် ခက်ခဲ
၃ စုဆောင်းရန် ခက်ခဲ	၃ စာတင်ပေးရန် ခက်ခဲ
၄ မဟုတ်သော နည်းပါး	၄ အကျိုးအမြတ် နည်းပါး
၅	၅

ခ။ မျှော်မှန်းခြင်း - နောင်လာမည့် ( ၅ ) နှစ် အတွင်း ကျေးရွာဖွံ့ဖြိုးရေး မျှော်မှန်းလျာထားချက်များအား တင်ပြပါ။

အမျိုးသားအဖွဲ့မှ တင်ပြသော မျှော်မှန်းချက်များ	အမျိုးသမီးအဖွဲ့မှ တင်ပြသော မျှော်မှန်းချက်များ
၀ ရာသီမရွေး သွားလာရလွယ်ကူရန်	၀ ရာသီမရွေး သွားလာရလွယ်ကူရန်
၂ ကျွန်းစာရေးအတွက် ခက်ခဲရန်	၂ ကျွန်းစာရေးအတွက် ခက်ခဲရန်
၃ စုဆောင်းရန် ခက်ခဲရန်	၃ စုဆောင်းရန် ခက်ခဲရန်
၄ အသိပညာ ဖွံ့ဖြိုးရန်	၄ စုဆောင်းရန် ခက်ခဲရန်
၅	၅

ဂ။ လူထုစီမံကိန်း၏ လာမည့် ( ၄ ) နှစ်အတွက် အကျုံးဝင်သော ဦးစားပေး ဖွံ့ဖြိုးတိုးတက်မှု လုပ်ငန်း အစီအစဉ်များအားဖော်ပြပါ။

အဆင့်	ကျေးရွာအတွက် ဦးစားပေး ဖွံ့ဖြိုးတိုးတက်မှု လုပ်ငန်းစဉ်များ	အဆိုပြုသူ (အမျိုးသားများ/ အမျိုးသမီးများ/ အမျိုးသား+ အမျိုးသမီး)	ခန့်မှန်းကုန်ကျ ဝရိတ်	အကျိုးခံစားခွင့်ရှိသူ ခန့်မှန်းခြေ အရေအတွက်
၀	ရွာတွင်းလမ်းဖွဲ့စည်းခြင်း	ကျား+မ	၇၄၀၀၀၀	၁၀၉၃
၂	ရေပေးစနစ်	မ	၁၂၀၀၀၀၀	၅၁၂
၃	ဆေးပေးခန်း	ကျား+မ	၁၂၀၀၀၀၀	၅၁၂
၄	စာပေစာရင်းစာရင်း	ကျား	၉၀၀၀၀၀	၅၁၂
၅	ရွာတွင် ခန်းမ	ကျား	၁၂၀၀၀၀၀	၅၁၂

ဃ။ လူထုစီမံကိန်း၏ လာမည့် ( ၄ ) နှစ်အတွက် အကျုံးဝင်သော ဦးစားပေး ဖွံ့ဖြိုးတိုးတက်မှု လုပ်ငန်း အစီအစဉ်များအားဖော်ပြပါ။

အဆင့်	ကျေးရွာအတွက် ဦးစားပေး ဖွံ့ဖြိုး	အဆိုပြုသူ (အမျိုးသားများ/ အမျိုးသမီးများ)	အခန်းကဏ္ဍ



	တိုးတက်မှု၊ လုပ်ငန်းစဉ်များ	အမျိုးသမီးများ/အမျိုးသား+အမျိုးသမီး)	
၁	စက်မှု/လုပ်ငန်းစဉ်များ	မ	
၂			
၃			
၄			
၅			

ခမ်းတော်၊ ကျေးရွာစီမံကိန်းအထောက်အကူပြုကော်မတီမှ အတည်ပြုသည်။

အမည် ဦးသိန်းထွန်း လက်မှတ်  နေ့စွဲ ၂၀.၁၁.၂၀၂၁

# တတိယနှစ်

ပုံစံ - ၁-၃ ကျေးရွာ၊ မြို့နယ်၊ ပြည်ထောင်စု၊ အထိပါစဉ် (၂၀၁၅-၂၀၁၆)

ပြည်နယ်၊ အစိုးရ/ပညာရေး/အခြား ဌာနများ၊ အစိုးရ/ပညာရေး/အခြား ဌာနများ၊ အစိုးရ/ပညာရေး/အခြား ဌာနများ			
ကျေးရွာအုပ်စု - အစိုးရ/ပညာရေး/အခြား အစိုးရ/ပညာရေး/အခြား			
ဝန်ထမ်း/အမှုဆောင်/အမှုဆောင်		<b>ဦး နှစ်ဖြူစေ</b>	
ဝန်ထမ်း/အမှုဆောင်/အမှုဆောင်		စက်ဝန်းအား အမှတ်ခြစ်ပါ (✓) <input type="checkbox"/> စက်ဝန်း(၁)	
၃၁.၁.၂၀၁၉		<input checked="" type="checkbox"/> စက်ဝန်း(၂) <input type="checkbox"/> စက်ဝန်း(၃) <input type="checkbox"/> စက်ဝန်း(၄)	
ပြည်နယ်/တိုင်း: မန္တလေး	မြို့နယ်: ဧရာဝတီ	ကျေးရွာအုပ်စု: ရွာကြီး	ကျေးရွာ: ရွာကြီး

က။ အခက်အခဲအတားအဆီးများအားဆေးရှင်းခြင်း - ယခုလက်ရှိအခြေအနေတွင်ကျေးရွာဖွံ့ဖြိုးတိုးတက်ရေးအတွက် အဓိကအခက်အခဲအတားအဆီးများသည် မည်သည်များဖြစ်ပါသနည်း (အမျိုးသား/သမီး အနည်းဆုံးအခက်အခဲ ၅ ခုစီဖော်ပြပါ)

အုပ်စုဖွံ့ဖြိုးရေးအဖွဲ့များမှ တင်ပြသောအခက်အခဲအတားအဆီးများ	
ဆက်သွယ်ရေး ဖွံ့ဖြိုးရေး	<input type="checkbox"/> ကျား ✓ <input type="checkbox"/> ကျား + မ
ရွာသားများ နားထောင်ရေး အဖွဲ့	<input checked="" type="checkbox"/> ကျား <input type="checkbox"/> မ <input type="checkbox"/> ကျား + မ
အကျိုးရှိစေရန် ကုသမှု ဖွံ့ဖြိုးရေး အဖွဲ့	<input type="checkbox"/> ကျား <input checked="" type="checkbox"/> မ <input type="checkbox"/> ကျား + မ
လူငယ်များ ဖွံ့ဖြိုးရေး အဖွဲ့	<input checked="" type="checkbox"/> ကျား <input type="checkbox"/> မ <input type="checkbox"/> ကျား + မ
အကျိုးရှိစေရန် အဖွဲ့	<input type="checkbox"/> ကျား ✓ <input type="checkbox"/> မ <input type="checkbox"/> ကျား + မ

ခ။ မျှော်မှန်းခြင်း- နောင်လာမည့် ( ၅ ) နှစ် အတွင်း ကျေးရွာဖွံ့ဖြိုးရေး မျှော်မှန်းလျာထားချက်များအား တင်ပြပါ။

အုပ်စုဖွံ့ဖြိုးရေးအဖွဲ့များမှ တင်ပြသောအခက်အခဲအတားအဆီးများ	
ဆက်သွယ်ရေး ဖွံ့ဖြိုးရေး	<input type="checkbox"/> ကျား ✓ <input type="checkbox"/> ကျား + မ
ရွာသားများ နားထောင်ရေး အဖွဲ့	<input checked="" type="checkbox"/> ကျား <input type="checkbox"/> မ <input type="checkbox"/> ကျား + မ
ဖွံ့ဖြိုးရေး အဖွဲ့	<input checked="" type="checkbox"/> ကျား <input type="checkbox"/> မ <input type="checkbox"/> ကျား + မ
ဝန်ထမ်း/အမှုဆောင်/အမှုဆောင်	<input type="checkbox"/> ကျား ✓ <input type="checkbox"/> ကျား + မ
အကျိုးရှိစေရန် အဖွဲ့	<input type="checkbox"/> ကျား <input checked="" type="checkbox"/> မ <input type="checkbox"/> ကျား + မ

လူထုစီမံကိန်း၏ လာမည့် (၄) နှစ်အတွက် အကျုံးမဝင်သော ဦးစားပေး ဖွံ့ဖြိုးတိုးတက်မှု လုပ်ငန်း အစီအစဉ်များအား ဖော်ပြပါ

အဆင့်	ကျေးရွာအတွက် ဦးစားပေး ဖွံ့ဖြိုးတိုးတက်မှု လုပ်ငန်းစဉ်များ	အဆိုပြုသူ (အမျိုးသားများ/ အမျိုးသမီးများ/ အမျိုးသမီး)	အမျိုးအစား	အကျုံးမဝင်သော လက်မှတ်ချက်	အစီအစဉ်များအား ဖော်ပြပါ		
					ကဏ္ဍ	ပ	ပေါင်း
၁	ကျေးရွာအတွက်	အမျိုးသမီး	ကျေးဇူးတင်	၁၅၀၀၀၀၀	၂၂၅	၂၅၇	၅၂၂
၂	ကျေးရွာအတွက်	အမျိုးသား	အကျိုးရှိ	၃၀၀၀၀၀၀	၂၂၅	၂၅၇	၅၂၂
၃							
၄							
၅							

ဤ လူထုစီမံကိန်း၏ လာမည့် (၄) နှစ်အတွက် အကျုံးမဝင်သော ဦးစားပေး ဖွံ့ဖြိုးတိုးတက်မှု လုပ်ငန်း အစီအစဉ်များအား ဖော်ပြပါ

အဆင့်	ကျေးရွာအတွက် ဦးစားပေး ဖွံ့ဖြိုးတိုးတက်မှု လုပ်ငန်းစဉ်များ	အဆိုပြုသူ (အမျိုးသားများ/ အမျိုးသမီးများ/ အမျိုးသမီး)	အစီအစဉ်များအား ဖော်ပြပါ
၁	ကျေးရွာအတွက်	ကျား + ၁၀	ကျေးရွာအတွက်
၂	ကျေးရွာအတွက်	ကျား	ကျေးရွာအတွက်
၃	ကျေးရွာအတွက်	၆	ကျေးရွာအတွက်
၄			
၅			

ခေါင်းဆောင်၊ ကျေးရွာစီမံကိန်းအထောက်အကူပြုကော်မတီမှ အတည်ပြုသည်။

အမည် ဒေါ်ခင်စု လက်မှတ်  နေ့စွဲ ၂၀၂၁ ခုနှစ်



- ကျင်းပသည့်အကြောင်းအရာ - တတိယနှစ်စက်ဝန်းမိတ်ဆက်အစည်းဝေး
- ကျင်းပသည့်နေရာ - ရွာဦးကျောင်း၊ ရုံးကုန်းကျေးရွာ
- ကျင်းပသည့်နေ့ရက် - ၁၅-၁၁-၂၀၁၈
- တက်ရောက်သူဦးရေ - ကျား(၃၄)+မ(၄၃)/ စုစုပေါင်း(၇၇)ဦး

အစည်းအဝေးအစတွင် ကျေးရွာအုပ်ချုပ်ရေးမှူးမှ အဖွင့်အမှာစကားပြော ကြားခဲ့ပါသည်။ စီမံကိန်းလုပ်ငန်းတွင် မိမိကျေးရွာဖွံ့ဖြိုးရေးအတွက် ယခင်နှစ်ကထက် ပိုမို၍ အားတက်သရောပါဝင်ဆောင်ရွက်ကြရန်နှင့် လုပ်ငန်းကိုညှိနှိုင်းဆောင်ရွက်သွားကြရန် ပြောပြောကြားခဲ့ပါသည်။ ယခုလိုအစည်းအဝေးကို တက်ရောက်ပေးသောကြောင့် အစည်းအဝေး တက်ရောက်လာသူအားလုံးကို ကျေးဇူးတင်ကြောင်း ရှင်းလင်းပြောကြားခဲ့ပါသည်။

လူထုစည်းရုံးရေးမှူး ဦးချစ်ဖြိုးဝေမှ စီမံကိန်းရည်ရွယ်ချက်ကိုရှင်းလင်းပြောကြားခဲ့ပါသည်။ စီမံကိန်းသည် လူထု၏ပူးပေါင်းမှုသာ အဓိကဖြစ်ကြောင်း၊ စီမံကိန်းတွင် ပါရှိသော ရည်ရွယ်ချက်(၁၅)ချက်အားရှင်းလင်းပြောကြားခဲ့ပါသည်။ စီမံကိန်းစက်ဝန်းတွင် အပိုင်း(၆)ပိုင်းနှင့် အဆင့်(၁၄)ဆင့်ရှိကြောင်း၊ အဆင့်များအား မှတ်ရန်ခက်ခဲလျှင် အပိုင်း(၆)ပိုင်းကိုတော့ မှတ်မိသင့်ကြောင်း၊ ကျေးရွာလူထုနှင့် အစည်းအဝေးများကိုလည်း (၆)ကြိမ်အနည်းဆုံး ပြုလုပ်သွားမည်ဖြစ်ကြောင်း ပြောကြားခဲ့ပါသည်။ စီမံကိန်း လုပ်ငန်းခွဲလုပ်ငန်းစဉ်များကို စီမံကိန်းစက်ဝန်းအတိုင်း ဆောင်ရွက်သွားမည်ဖြစ်ကြောင်းနှင့် စီမံကိန်းစက်ဝန်းအဆင့်တိုင်းတွင် ကျား-မ ရေးရာတန်းတူညီမျှရေးနှင့် စောင့်ကြည့်ကြီးကြပ်ရေး လုပ်ငန်းစဉ်များကို ထည့်သွင်းစဉ်စားသွားရန် လိုအပ်ကြောင်း ရှင်းလင်းပြောကြားခဲ့ပါသည်။

ကျေးရွာဖွံ့ဖြိုးတိုးတက်ရေးအတွက် တာဝန်ရှိသူများနှင့် ၎င်းတို့၏တာဝန်ဝတ္တရားများကို လူထုစည်းရုံးရေးမှူး ဦးစိုးကျော်အောင်မှ ရှင်းလင်းပြောကြားခဲ့ပါသည်။ ကော်မတီများသည် မိမိတာဝန်များကို ကျေပွန်စွာ ဆောင်ရွက်ရန် လိုအပ်ကြောင်း ရှင်းလင်းပြောကြားခဲ့ပါသည်။

ဆက်လက်၍ ပထမနှစ်စက်ဝန်းတွင်အသုံးပြုခဲ့သော PRA Tool များကို ရွာသူ/ရွာသားများထံ ချပြ၍ အဆင့်တိုးမြှင့်ပြောင်းလဲရန်လိုအပ်သော လူမှုရေးအရင်းမြစ်ပြုမြေပုံ၊ ကျား/မရေးရာနှင့်ဆိုင်သော ပင်ကူအိမ်သုံးသပ်ချက်နှင့် အဖွဲ့အစည်းချိတ်ဆက်မှုပုံစံများအား အတည်ပြုပြင်ဆင်ခဲ့ပါသည်။

မှတ်တမ်းတင်သူ  
ဦးညွန့်မြိုင်(စေတနာ့ဝန်ထမ်း)

အစည်းအဝေးမှတ်တမ်း



- ကျင်းပသည့်အကြောင်းအရာ - ကျေးရွာဖွံ့ဖြိုးရေးအစီအစဉ်ရေးဆွဲခြင်း
- ကျင်းပသည့်နေရာ - ရွာဦးကျောင်း၊ ရုံးကုန်းကျေးရွာ
- ကျင်းပသည့်နေ့ရက် - ၁၅-၁၁-၂၀၁၈
- တက်ရောက်သူဦးရေ - ကျား(၃၄)+မ(၄၃) စုစုပေါင်း(၇၇)ဦး

အစည်းအဝေးအစတွင် လူထုစည်းရုံးရေးမှူး ဦးချစ်ဖြိုးဝေမှ ယနေ့အစည်းအဝေး သည် ပထမအကြိမ်အစည်းအဝေးဖြစ်သော စီမံကိန်းမိတ်ဆက်အစည်းအဝေးပြီး မြောက်ပြီဖြစ်ကြောင်း၊ ကျေးရွာလူထုအနေဖြင့် ကျေးရွာဖွံ့ဖြိုးရေးအစီအစဉ်ရေးဆွဲခြင်းအား မည်သည့်နေ့တွင် ပြုပြင်လုပ်မည်ဟုမေးမြန်းရာတွင် ကျေးရွာလူထုမှ ယခုတစ်ခါတည်း ပြုလုပ်ပေးလျှင်ပို၍အဆင်ပြေကြောင်း ဆွေးနွေးခဲ့သဖြင့် ဒုတိယအကြိမ်အစည်းအဝေးဖြစ်သော ကျေးရွာဖွံ့ဖြိုးရေးအစီအစဉ်ရေးဆွဲခြင်းကို ဆောင်ရွက်ခဲ့ပါသည်။

လက်ထောက်နည်းပညာမှူး ဆရာမ ဒေါ်မေဦးခိုင်မှ ရုံးကုန်းကျေးရွာသည် စီမံကိန်းပထမနှစ်တွင် လူထုပူးပေါင်းပါဝင်မှုအားနည်းခဲ့ကြောင်း၊ ယခုဒုတိယနှစ်တွင်ပိုမိုအားကောင်းရန်လိုအပ်ကြောင်း၊ ကျေးရွာလူထုအနေဖြင့် မိမိတို့ကျေးရွာအတွက် အမှန်တကယ်မရှိမဖြစ်လိုအပ်သော လုပ်ငန်းများကို ဦးစားပေးရွေးချယ်သင့်ကြောင်း၊ ဒါမှသာ မိမိတို့ကျေးရွာပိုမိုတိုးတက်လာမည်ဖြစ်ကြောင်းဆွေးနွေးခဲ့ပါသည်။

ဆက်လက်၍ အက်အကွယ်များနှင့် ပတ်သက်၍ လူမှုအကာအကွယ်နှင့် သဘာဝပတ်ဝန်းကျင်ဆိုင်အက်အကွယ်များအကြောင်းကို အကျယ်တဝင့် ရှင်းပြခဲ့ပြီး၊ လုပ်ငန်းခွဲများအကြောင်းဆွေးနွေးရာတွင် ရုံးကုန်းကျေးရွာဝင်လမ်းမအားပြုပြင်ရန် ရွေးချယ်ခဲ့ပါသည်။

ဆက်လက်ပြီးကော်မတီများရွေးချယ်အတည်ပြုရာ ယခင်နှစ်က ကော်မတီများကို ကျေး  
ကျေးရွာမှ သဘောတူကြောင်းနှင့်၎င်းတို့၏ လုပ်ဆောင်ချက်များကို သဘော  
ကျကြောင်း ကျေးရွာလူထုမှ ပြောကြားခဲ့ပါသည်။ သို့သော်လည်း ကျန်းမာရေးအရနှင့်  
လုပ်ငန်းမအားလပ်သော ကော်မတီများအနေဖြင့် လုပ်ငန်းကိုမဆောင်ရွက်နိုင်သောကြောင့် နေရာအ  
နေရာအစားထိုးခြင်းများ ပြုလုပ်ခဲ့ပါသည်။

အစည်းအဝေးအပြီးတွင် အစည်းအဝေးမှတ်တမ်းကို ကျေးရွာစီထောက်ဥက္ကဋ္ဌမှ  
ဖတ်ကြားရှင်းလင်းပြီး အစည်းအဝေးမှတ်တမ်းကို သဘောတူညီမှု ရယူခဲ့ပါသည်။

မှတ်တမ်းတင်သူ  
ဦးညွန့်မြိုင် (စေတနာ့ဝန်ထမ်း)

၁၄။ ကဏ္ဍအလိုက် ဦးစားပေးဖွံ့ဖြိုးရေးလုပ်ငန်းစဉ်များ

	အဆင့်	လုပ်ငန်း	မည်သူ ဦးစားပေးလဲ	ကျေးရွာမှတာဝန်ခံသူ (သို့)အုပ်စု	ပြင်ပမှမည်သူ ထောက်ပံ့မလဲ
အခြေခံအဆောက်အအုံ	၁	ရေပေးဝေရေး	ကျား+မ	ကျေးရွာလူထု	လူထုဗဟိုပြု စီမံကိန်း
	၂	ရွာဘုံခန်းမ	ကျား	မရှိ	မရှိ
	၃				
	၄				
	၅				
အသက်မွေး ဝမ်းကြောင်း /ဖိုက်ပျိုးရေး	၁	သက်မွေး သင်တန်း	မ	မရှိ	မရှိ
	၂				
	၃				
	၄				
	၅				
ကျန်းမာရေး/ အာဟာရ	၁	ဆေးပေးခန်း	ကျား+မ	မရှိ	မရှိ
	၂				
	၃				
	၄				
	၅				
ပညာရေး	၁	စာကြည့်တိုက်	ကျား	မရှိ	မရှိ
	၂				
	၃				
	၄				
	၅				
အခြား	၁				
	၂				
	၃				
	၄				
	၅				



၁၅။ VDP အရည်အသွေး ထိန်းချုပ်မှု

ထိန်းချုပ်သူ -

VDP ရက်စွဲ-

မြို့နယ်-နွားထိုးကြီး

ကျေးရွာအုပ်စု-

(၁) VDP စာရွက်စာတမ်းပြီးဆုံးမှုကို စစ်ဆေးပါ။ (OM အရ)

- မျက်နှာဖုံး (အဖုံး)
- မာတိကာ
- ကျေးရွာအခြေခံ Data
- PSA အကျဉ်းချုပ်နှင့် PRA လုပ်ငန်းစဉ်
- ကျေးရွာမျှော်မှန်းချက် (ဆွေးနွေးချက် ရလဒ်)
- အမျိုးသား/ အမျိုးသမီး အဖွဲ့များ

သဘောတူထားသည့် နောင်လေးနှစ်အတွက်  
ဦးစားပေးလုပ်ငန်းများ စာရင်း ( အခြေခံ အဆောက်အဦ၊  
အသက်မွေးမှု၊ ပညာရေး၊ လူမှုရေး ထိန်းသိမ်းမှု...)

နောက်ဆက်တွဲများ -

- လူမှုအကဲဖြတ်မှု စာရွက်စာတမ်းခါတ်ပုံနှင့် PRA လုပ်ငန်းစဉ် ( ဖြစ်နိုင်လျှင်)၊ မြေပုံများပါရမည်၊ စည်းစိမ်ပိုင်ဆိုင်မှုအဆင့်၊ venn ပုံ....
- ကျေးရွာစီမံကိန်း ရေးဆွဲရေးအစည်းအဝေးမိတ္တူ
- ကျေးရွာ၏ အချက်အလက် ( PC1 ပုံစံ )
- ကျေးရွာမျှော်မှန်းချက်

(၂) လူမှုအကဲဖြတ်မှု အရည်အသွေးနှင့် VDP စစ်ဆေးပါ။

- VDP တွင် ပါဝင်သောလူဦးရေ ( အမျိုးသား/ အမျိုးသမီး)
- လူမှုရေးအကဲဖြတ်မှုအရည်အသွေးနှင့် VDP အတွက် ရက်ပေါင်း
- PRA ပစ္စည်းများ အသုံးပြုသည့် အရေအတွက် -
- ပါဝင်သော လူဦးရေနှင့် လုပ်ငန်းများ မှတ်တမ်းတင်ခြင်း ( အစည်းအဝေးမှတ်တမ်း၊ အဖွဲ့ခါတ်ပုံ၊ တိုင်းရင်းသား အနည်းစုနှင့် ထိခိုက်လွယ်သော အဖွဲ့များ)
  - အလွန်ကောင်း
  - ကောင်း
  - ညံ့

- လုပ်ငန်းများ မှတ်တမ်းတင်ခြင်းနှင့် အမျိုးသမီး အဖွဲ့အစည်းအဝေး၏ ရလဒ်အား ခွဲခြားပေးထားသလား
  - ရှိ
  - မရှိ
- စီမံကိန်း အရေအတွက် (အမျိုးသား/ အမျိုးသမီး ရွေးချယ်မှု အရေအတွက်) –

PRA နှင့် သက်ဆိုင်သော အခြား စီမံကိန်းအရေအတွက် (အမျိုးသား/ အမျိုးသမီး ရွေးချယ်မှု အရေအတွက်) –