

ပြည်ထောင်စုသမ္မတ မြန်မာနိုင်ငံတော်  
စိုက်ပျိုးရေး၊ မွေးမြူရေးနှင့် ဆည်မြောင်းဝန်ကြီးဌာန  
ကျေးလက်ဒေသဖွံ့ဖြိုးတိုးတက်ရေး ဦးစီးဌာန  
နွားထိုးကြီးမြို့နယ်



လူထုဗဟိုပြုစီမံကိန်း ( တတိယနှစ် စက်ဝန်း )



Village Development Plan (VDP)  
ညောင်ကုန်းအုပ်စု၊ ညောင်ကုန်းကျေးရွာ

## မာတိကာ

- ၁။ မြို့နယ်မြေပုံ
- ၂။ ကျေးရွာမြေပုံ (တည်နေရာ)
- ၃။ အုပ်စုတွင်ပါဝင်သော ကျေးရွာများစာရင်း
- ၄။ ကျေးရွာအခြေခံအချက်အလက်များ
- ၅။ လူထုပူးပေါင်းပါဝင်သော လူမှုဆန်းစစ်ခြင်းနှင့် အကဲဖြတ်ခြင်း လုပ်ငန်းစဉ် (PSA/PRA)  
အကျဉ်းချုပ်ဇယား
- ၆။ ကျေးရွာဖွံ့ဖြိုးရေးအစီအစဉ်အတွက် အသုံးပြုခဲ့သော PRA tools များနှင့်  
တစ်ခုချင်းစီအတွက် သုံးသပ်ချက်များ။
- ၇။ ကော်မတီဝင်များ ရွေးချယ်ခြင်းနှင့် ကျေးရွာဖွံ့ဖြိုးမှုအစီအစဉ် ဆောင်ရွက်မှု  
မှတ်တမ်းခါတ်ပုံများ။
- ၈။ ကျေးရွာကော်မတီဖွဲ့စည်းပုံ
- ၉။ ကျေးရွာကော်မတီဝင်စာရင်း
- ၁၀။ ကျေးရွာအချက်အလက် (ပုံစံ - ၁)
- ၁၁။ စီမံကိန်းစက်ဝန်းအချိန်ဇယား (ပုံစံ - ၂)
- ၁၂။ ကျေးရွာဖွံ့ဖြိုးရေး ဦးစားပေး အစီအစဉ် (ပုံစံ - ၃)
- ၁၃။ အစည်းအဝေးမှတ်တမ်းများ။
- ၁၄။ ကဏ္ဍအလိုက် ဦးစားပေး ဖွံ့ဖြိုးရေးလုပ်ငန်းစဉ်များ
- ၁၅။ ကျေးရွာဖွံ့ဖြိုးရေးစီမံချက် အရည်အသွေးထိန်းချုပ်မှု (Checklist For VDP)

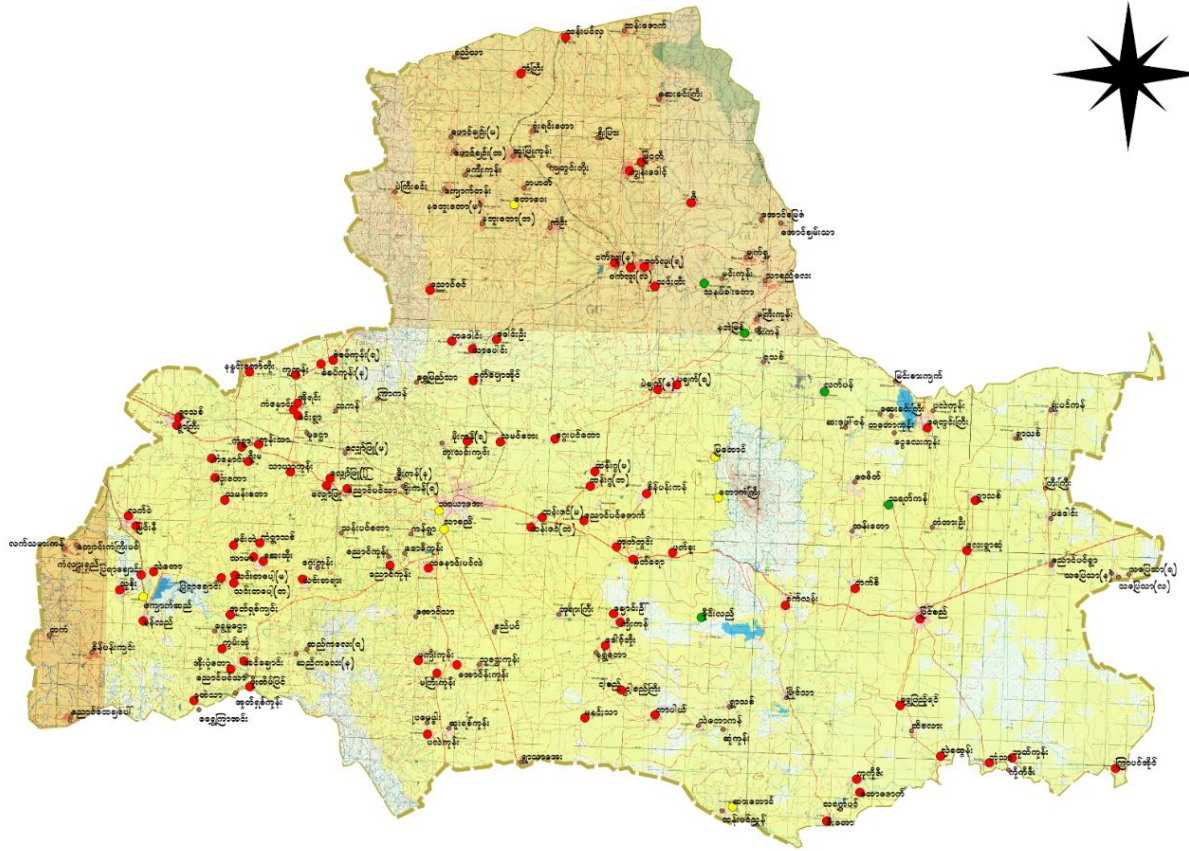

၂။ ကျေးရွာမြေပုံ (တည်နေရာ)

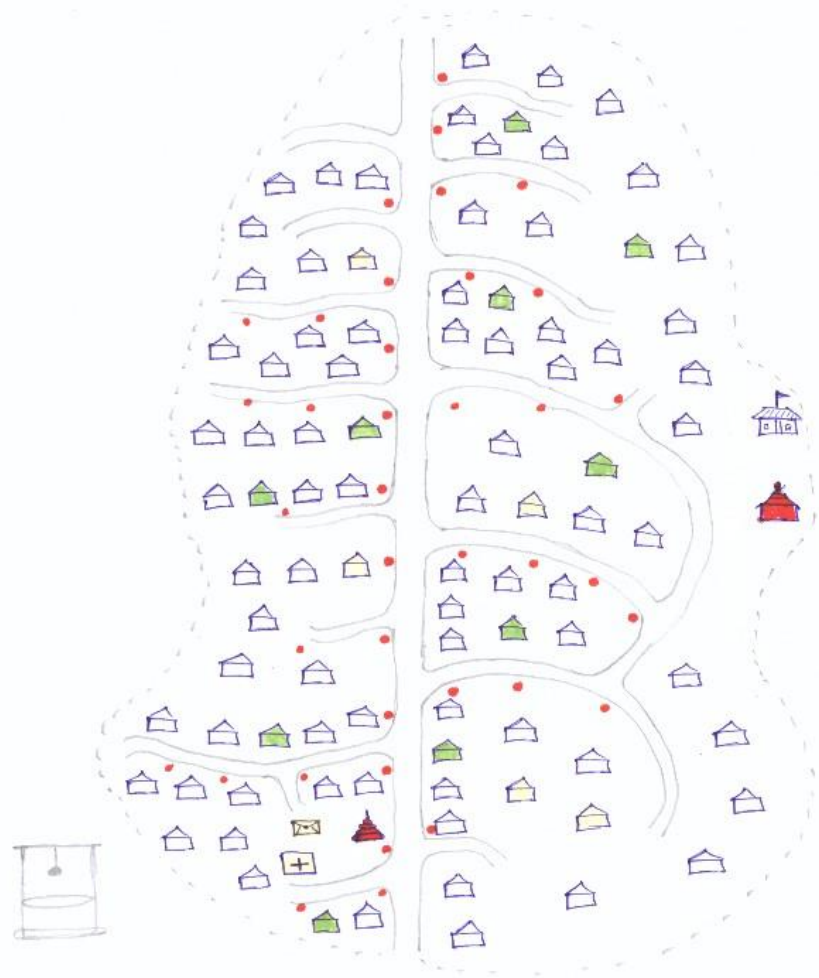

- |   |  |
|---|--|
|  - အိမ်                    |  - စေတီ             |
|  - မဇ္ဈိမဆောင်             |  - ဘုန်းကြီးကျောင်း |
|  - ယာဉ်ခွဲ                 |  - စာသင်ကျောင်း     |
|  - လျှောက်စာ အကြောင်းတိုင် |  - ရေတွင်း          |
|  - လျှောက်စာ ဆေးခန်း       |  - လျှောက်စာ တိုင်  |

တည်နေရာ မြောက်လတ္တီကျုး 21.40 ၊ အရှေ့လောင်ဂျီကျုး 95.62

**၃။ အုပ်စုတွင် ပါဝင်သော ကျေးရွာစာရင်း**

- (က) ညောင်ကုန်း
- (ခ) ရုံးကုန်း
- (ဂ) အောင်သာ

**၄။ ကျေးရွာအခြေခံအချက်အလက်များ**

ညောင်ကုန်းသည် နွားထိုးကြီး-တောင်သာမြို့ချင်းဆက်လမ်းမဘေးတွင်တည်ရှိပါသည်။ လမ်းပန်းဆက်သွယ်ရေး အနေအထားမှာ လက်ရှိအချိန်တွင် ကောင်းမွန်လျက်ရှိပါသည်။ ညောင်ကုန်းကျေးရွာသည် အိမ်ထောင်စု (၁၃၄)ပြီး လူဦးရေအနေဖြင့် အမျိုးသား (၂၇၉)ဦးနှင့် အမျိုးသမီး (၃၀၂)ဦး၊ စုစုပေါင်း (၅၈၁)ဦး ရှိပါသည်။ ကျေးရွာတွင် နေထိုင်သူများမှာ တောတောင်ယာလုပ်ငန်းနှင့် တစ်နိုင်တစ်ပိုင် မွေးမြူရေးလုပ်ငန်းများ၊ လက်မှုလုပ်ငန်းများလုပ်ကိုင်ပြီး အသက်မွေးကြပါသည်။

ကျေးရွာတွင် အခြေခံပညာမူလတန်းကျောင်း ရှိပါသည်။ စီမံကိန်းပထမနှစ်တွင် လျှပ်စစ်မီးတိုးချဲ့ရေးလုပ်ငန်းဆောင်ရွက်နိုင်ခဲ့ပါသည်။

ရွာတွင်းလမ်းများမှာ မိုးရေ တိုက်စားခြင်းများရှိပါသဖြင့် ရွာတွင်းလမ်းပြုပြင်ခြင်း လုပ်ငန်းများ ဆောင်ရွက်လိုပါသည်။

၅။ လူထုပူးပေါင်းပါဝင်သော လူမှုဆန်းစစ်ခြင်းနှင့် အကဲဖြတ်ခြင်း လုပ်ငန်း စဉ်များ (PRA Tool)စမ်းစစ်ခြင်း

စဉ်	အကြောင်းအရာ	ရက်စွဲ	ဦးတည်အုပ်စု	တက်ရောက်သူ			အဓိက ဆွေးနွေးချက်များ
				ကျား	မ	ပေါင်း	
၁	လူမှုစီးပွားအဆင့် သတ်မှတ်ခြင်း (Wealth Ranking)	၁-၁၁-၂၀၁၈	ချမ်းသာ၊ အလယ်၊ နွမ်းပါး၊ အနွမ်းပါးဆုံး	၆	၉	၁၅	ကျေးရွာလူမှုစီးပွား၊ အုပ်စုများ ခွဲခြားသတ်မှတ်နိုင်ရေးအတွက် အခြေခံစံနှုန်းများ သတ်မှတ်ခြင်း
၂	ရာသီခွင်ပြ ပြက္ခဒိန် ( Seasonal Calendar)	၁-၁၁-၂၀၁၈	စေတနာ့ဝန်ထမ်း၊ ကျေးရွာလူထု	၆	၉	၁၅	ရာသီဥတု၊ စိုက်ပျိုးသီးနှံများ၊ နေ့စားလုပ်ငန်းများ၊ မွေးမြူရေးလုပ်ငန်းများ၊ အစားအစာရရှိမှုများနှင့် ပွဲတော်များ
၃	ကျေးရွာလူမှု ရေးပြေနှင့် သယံဇာတပြ မြေပုံ (Social map/ Resource map)	၁-၁၁-၂၀၁၈	စေတနာ့ဝန်ထမ်း၊ ကျေးရွာလူထု	၆	၉	၁၅	အိမ်များ၊ အခြေခံ အဆောက်အအုံများ၊ လမ်းပန်းဆက်သွယ်ရေး၊ လယ်ယာမြေများ၊ မြစ်ချောင်းများ
၄	အဖွဲ့အစည်း ချိတ်ဆက်မှု (Venn Diagram)	၁-၁၁-၂၀၁၈	ကျေးရွာလူထု ရပ်မိရပ်ဖ	၆	၉	၁၅	ကျေးရွာတွင်းရှိ အဖွဲ့အစည်းများ မည်သို့သောလုပ်ငန်းများ အတွက် မည်သည့်အဖွဲ့များ ချိတ်ဆက်လုပ်ကိုင်မှု
၅	ပင့်ကူအိမ် ကွန်ယက် (Spider Web)	၁-၁၁-၂၀၁၈	အမျိုးသား/ အမျိုးသမီး	၉	၁၀	၁၉	အမျိုးသားနှင့် အမျိုးသမီးများ တန်းတူအခွင့်အရေး ရရှိမှုနှင့် မရရှိသည့် အကြောင်းအရင်းများ
၆	အမျိုးသား/ အမျိုးသမီး သုံးစွဲမှုနှင့် ထိန်းချုပ်မှု ပြဇယား	၁-၁၁-၂၀၁၈	ရပ်မိရပ်ဖ၊ လူငယ်အုပ်စု ( အမျိုးသား/ အမျိုးသမီး) ပေါင်း	၉	၁၀	၁၉	အမျိုးသား/ အမျိုးသမီးတို့၏ အရင်းအမြစ်အပေါ် မည်သူက ပို၍ အသုံးပြုနေကြသည်ကို ဖော်ထုတ်ခြင်း။



လူမှုပူးပေါင်းပါဝင်မှုဆန်းစစ်ချက်ရလဒ်

ညောင်ကုန်းကျေးရွာသည် အသက်မွေးဝမ်းကျောင်းအဖြစ် စိုက်ပျိုးရေးကို အဓိကထား လုပ်ကိုင် ကြသည်။ မွေးမြူရေး၊ ပန်းရံလ ကံသမားလုပ်ငန်း အနည်းငယ် လုပ်ကိုင်ကြသည်ကို တွေ့ရှိရပါသည်။ ကျေးရွာဖွံ့ဖြိုးရေးလုပ်ငန်းများတွင် အမျိုးသားနှင့် အမျိုးသမီး ပူးပေါင်းဆောင်ရွက် လုပ်ကိုင်ကြသော်လည်း ဆုံးဖြတ်ချက်ချရာတွင် အမျိုးသားများကသာ ဆုံးဖြတ်ချက်ချ သည်ကို တွေ့ရှိရပါ သည်။ ဤသို့ဖြစ်ခြင်းမှာ အမျိုးသားများက အမျိုးသမီးကို ဆုံးဖြတ်ခွင့်ပေးသော်လည်း အမျိုးသမီး များအနေဖြင့် မိမိကိုယ်ကို ယုံကြည်မှုအားနည်း နေသေးသည်ကို တွေ့ရှိရပါသည်။ ဦးဆောင်နိုင်မှု အပိုင်းတွင်လည်း အမျိုးသမီးများအနေဖြင့် အားနည်းမှုများရှိ နေ နေသည်ကိုတွေ့ရှိရပါသည်။ သို့ပါသောကြောင့် အမျိုးသမီးများအနေဖြင့် ကိုယ့်ကိုကို ယုံကြည်မှုများရှိလာစေရန် ဆောင်ရွက် သွားရမည်ဟု ဆွေးနွေးခဲ့ပါသည်။ ဝင်ငွေအနေဖြင့် အမျိုးသားများက အမျိုးသမီးများထက် ပို၍ရရှိ ပါသည်။ အလုပ်အကိုင် အခွင့်အလမ်းအနေဖြင့် အမျိုးသားနှင့်အမျိုးသမီးတန်းတူအခွင့်အရေး ရှိသည်ကို တွေ့ရှိရပါသည်။ အရင်းအမြစ်အများစုကို သုံးစွဲရာတွင် တန်းတူအခွင့်အရေးရရှိ သော်လည်း ထိန်းချုပ်မှုအပိုင်းတွင် အမျိုးသားများက ပို၍ဆောင်ရွက်ကြရပါသည် ။ကျေးရွာ အနေဖြင့် ရွာတွင်းလမ်းများသည် မိုးရေး တိုက်စားမှုများ ဧ ကြောင့် ရွာတွင်းလမ်းများပြုပြင်ရန် လိုအပ် သည်ကိုတွေ့ရှိရပါသည်။

**၆။ ကျေးရွာဖွံ့ဖြိုးရေးအစီအစဉ်အတွက် အသုံးပြုခဲ့သော PRA tools များနှင့် တစ်ခုချင်းစီ အတွက် သုံးသပ်ချက်များ**

**(က)ကျေးရွာ၏ လူမှုစီးပွားအဆင့် သတ်မှတ်ခြင်း။ (Wealth Ranking)**

စဉ်	အကြောင်းအရာ	ပိုင်ဆိုင်မှုအဆင့်သုံးသပ်ချက်	အိမ်ထောင်စု အရေအတွက်	ရာခိုင်နှုန်း
၁	ချမ်းသာ	မြေယာ(၁၀)ဧကခန့်၊ထွန်စက်၊ ကားပိုင်၊တိုက်အိမ်	၃	၂
၂	အလယ်အလတ်	မြေယာ(၅)ဧကခန့်၊နွားပိုင်၊မြေစိုက်အိမ်၊ သွပ်မိုး	၅၀	၃၈
၃	ဆင်းရဲ	သွပ်မိုး၊လက်လုပ်လက်စား၊ဆိုင်ကယ်	၄၂	၃၂
၄	အလွန်ဆင်းရဲ	မိုခို၊ လက်လုပ်လက်စား၊ဆိုင်ကယ်	၃၇	၂၈
		<b>စုစုပေါင်း</b>	<b>၁၃၂</b>	<b>၁၀၀%</b>

**ဆွေးနွေးဆန်းစစ်မှုရလဒ်**

- ကျေးရွာတွင် စိုက်ပျိုးရေးကို အဓိကထားလုပ်ကိုင်ကြသည်။
- မွေးမြူရေး၊ပန်းရံ၊လက်သမားအနည်းငယ်လုပ်ကိုင်ကြသည်။
- ကျေးရွာတွင် ဆင်းရဲအဆင့်နှင့် အလွန်ဆင်းရဲအဆင့်တွင် အိမ်ထောင်စု ပိုများသည်။
- ကျေးရွာတွင် ချမ်းသာ(၃)ဦး၊အလယ်အလတ်(၅၀)ဦး၊ဆင်းရဲ(၄၂)ဦး၊အလွန်ဆင်းရဲ (၃၇)ဦးရှိပါသည်။
- ဆင်းရဲအဆင့်နှင့်အလွန်ဆင်းရဲအဆင့်တွင် အိမ်ထောင်စုများရခြင်းမှာ အလုပ်အကိုင် အခွင့်အလမ်းနည်းပါးခြင်းကြောင့်ဖြစ်ပါသည်။
- ဆင်းရဲသူများကို စီမံကိန်းတွင် ပါဝင်လာစေရန် အစည်းအဝေးတက်စေခြင်း၊စီမံကိန်း လုပ်ငန်းတွင်အလုပ်အကိုင်ပေးခြင်းဖြင့် စည်းရုံးရပါမည်။
- လမ်းပြုပြင်ခြင်း၊ စာသင်ကျောင်းဆောက်လုပ်ခြင်းတို့ဖြင့် ဆင်းရဲမှုကို လျော့ချနိုင် ပါသည်။
- ရွာတွင်/ရွာဝင်ဆက်လမ်းများပြုပြင်ရန် လိုအပ်ပါသည်။





### ရာသီခွင်ပြ ပြက္ခဒိန်နှင့် သုံးသပ်ခြင်း

- ရာသီခွင်ပြဇယားတွင် စိုက်ပျိုးရေး၊ ရာသီပွဲတော်၊ ဝင်ငွေ၊ ရာသီဥတု အခြေအနေ၊ သောက်သုံးရေး တို့ပါဝင်ပါသည်။
- ကျေးရွာတွင် အဓိက စိုက်ပျိုးသီးနှံမှာ ပဲစင်းငုံ၊ မြေပဲ၊ နှမ်း စသည်တို့ဖြစ်သည်။
- ဝင်ငွေရရှိမှုမှာ တန်ဆောင်မုန်း၊ နတ်တော် ၊ ပြာသိုလ်၊ တို့တွင်ဝင်ငွေကောင်းပါသည်။ တန်ဆောင်မုန်း၊
- သီတင်းကျွတ်လများတွင် ဝင်ငွေနည်းပါးသည်။
- အမျိုးသားလုပ်အားခ နေ့စား(၅၀၀၀)၊ အမျိုးသမီးလုပ်အားခ နေ့စား(၃၀၀၀) ရရှိပါသည်။
- ဝင်ငွေမရှိသောလများတွင် အခြားကျေးရွာများသို့ သွားရောက်လုပ်ကိုင်ခြင်း၊ ငွေတိုးချေး၊
- ပစ္စည်းပေါင်၊ သီးနှံများကို ကြိုတင်ရောင်းချခြင်းများ ပြုလုပ်ရပါသည်။
- နွေရာသီတွင် စီမံကိန်းလုပ်ငန်းများကို အကောင်အထည်ဖော်ဆောင်ရွက်သင့်ပါသည်။

(ဂ)ကျေးရွာလူမှုရေး အရင်းအမြစ်ပြမြေပုံ

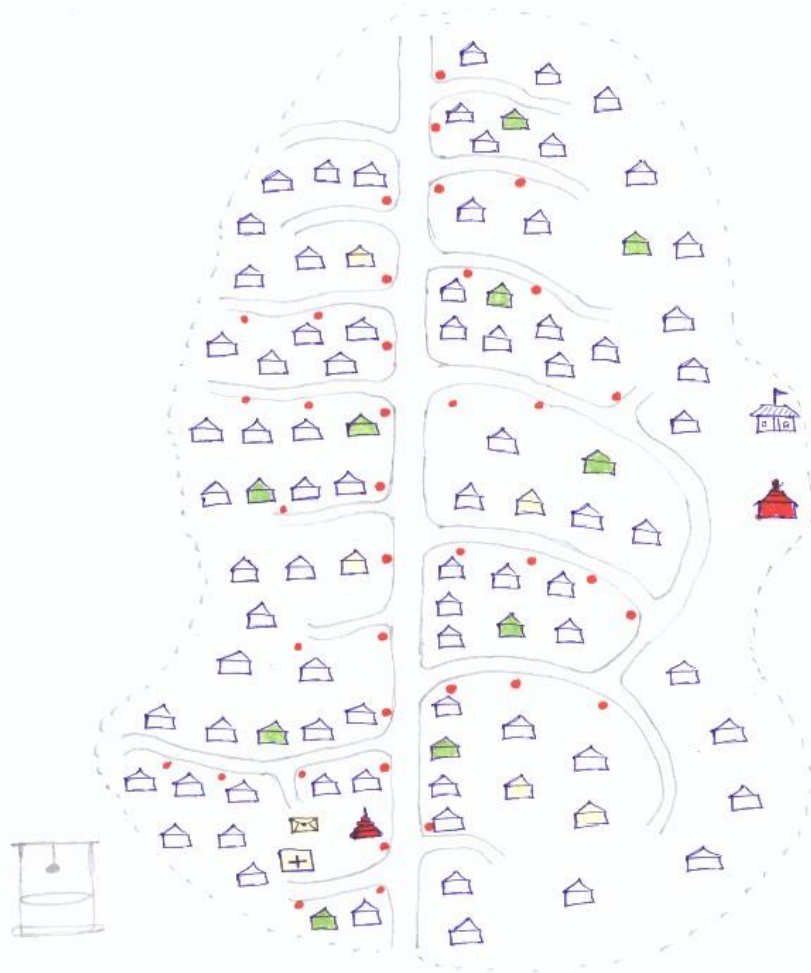

- |  |   |
|--|---|
|  - အိမ်               |  - စေတီ              |
|  - မဇ္ဈိမဆောင်        |  - ဘုန်းကြီးကျောင်း  |
|  - မိသားစုခွဲ         |  - ကျောင်း           |
|  - လူ့အား အကျင့်တိုက် |  - ရေတွင်း           |
|  - လူ့အား ဆေးရုံ      |  - လူ့အား ဝေဖန်ခြင်း |

## ကျေးရွာလူမှုရေးအရင်းအမြစ်ပြု မြေပုံ သုံးသပ်ချက်

- အသက်မွေးဝမ်းကြောင်းအတွက် စိုက်ပျိုးရေး၊ မွေးမြူရေးကို အဓိကထားလုပ်ကိုင်ကြသည်။
- ထန်းလုပ်ငန်းအနည်းငယ်လုပ်ကိုင်ကြသည်။
- ပန်းရံ/လက်သမားကျွမ်းကျင်သူများရှိပါသည်။
- ယခင်(၅)နှစ်နှင့်ယှဉ်လျှင် လမ်းပမ်းဆက်သွယ်ရေး၊ အခြေခံအဆောက်အအုံတိုးတက်လာပြီး ရာသီဥတုမမှန်ခြင်း၊ သီးနှံစိုက်ပျိုးမှုနည်းခြင်း၊ သီးနှံဈေးမကောင်းခြင်းများကြုံတွေ့ရပါသည်။
- ကျေးရွာတွင် သီးခြားနေ အဖွဲ့အစည်းမရှိပါ။
- သွားလာရခက်ခဲသဖြင့် ရွာတွင်းလမ်းများပြုပြင်ရန် လိုအပ်ပါသည်။
- ကျေးရွာတွင် လျှပ်စစ်မီးရရှိပြီဖြစ်ပါသည်။
- စီမံကိန်းပထမနှစ်တွင် လျှပ်စစ်မီးတိုးချဲ့ရေးလုပ်ငန်းဆောင်ရွက်ခဲ့ပါသည်။
- ကျေးရွာလိုအပ်ချက်အနေဖြင့် ရွာဝင်လမ်းပြုပြင်လိုအပ်ပါသည်။

(ဃ)အဖွဲ့အစည်းချိတ်ဆက်မှုပြ ဇယား

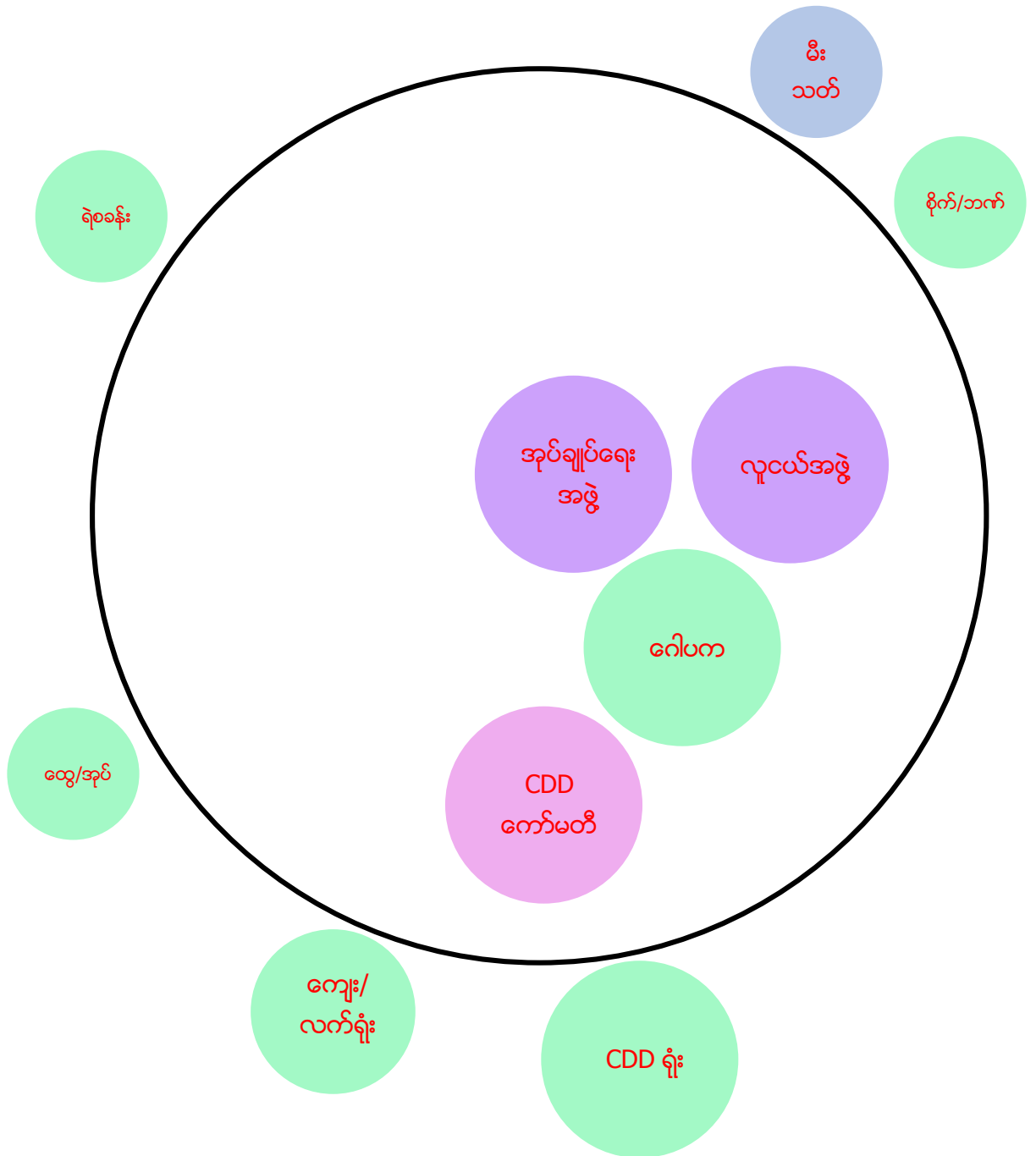

**ဆွေးနွေးသန်းစစ်မှုရလဒ်**

- ကျေးရွာဖွံ့ဖြိုးရေးအတွက် ကျေးရွာတွင်း အဖွဲ့အစည်းများစွာရှိပါသည်။
- ကျေးလက်ဦးစီးနှင့် လူထုပဟိုပြုစီမံကိန်းတို့သည် ရပ်ရွာအတွက် အကျိုးပြုမှုအများဆုံး ဖြစ်ပြီး စိုက်ဘက် စသည့် အဖွဲ့အစည်းများသည် ကျေးရွာပြင်ပ၏ အကျိုးပြုမှု အသင့်အတင့်ရှိပါသည်။
- လူထုပဟိုပြုကော်မတီတို့တွင် အမျိုးသား/အမျိုးသမီးအချိုးတူနီးပါးဖွဲ့စည်းထားပါသည်။
- ကျေးရွာ၏ သာရေး၊နာရေး ကိစ္စရပ်များကို အမျိုးသား၊သမီးတို့အတူတကွ ပူးပေါင်း ဆောင်ရွက်ကြပါသည်။
- ကျေးရွာတွင်းရှိ လူထုပဟိုပြုစီမံကိန်းအထောက်အကူပြုအဖွဲ့သည် မြို့နယ်လူထုပဟိုပြုရုံး မြို့နယ်မြို့နယ်ကျေးလက်ဒေသဖွံ့ဖြိုးတိုးတက်ရေးဦးစီးဌာနရုံးများနှင့် ချိတ်ဆက်ပြီး ကျေးရွာ၏ အခြေခံအဆောက်အအုံတိုးတက်ရေးနှင့်ကျေးရွာလူထုစွမ်းဆောင်ရည်မြှင့်တင်ပေးရေး တို့ကိုဆောင်ရွက်ပေးပါသည်။
- အမျိုးသမီးများအနေဖြင့် အဖွဲ့အစည်းများတွင် ပိုမိုပါဝင်လာရန်လိုအပ်ပါသည်။

(c) ပင့်ကူအိမ်သုံးသပ်ချက်

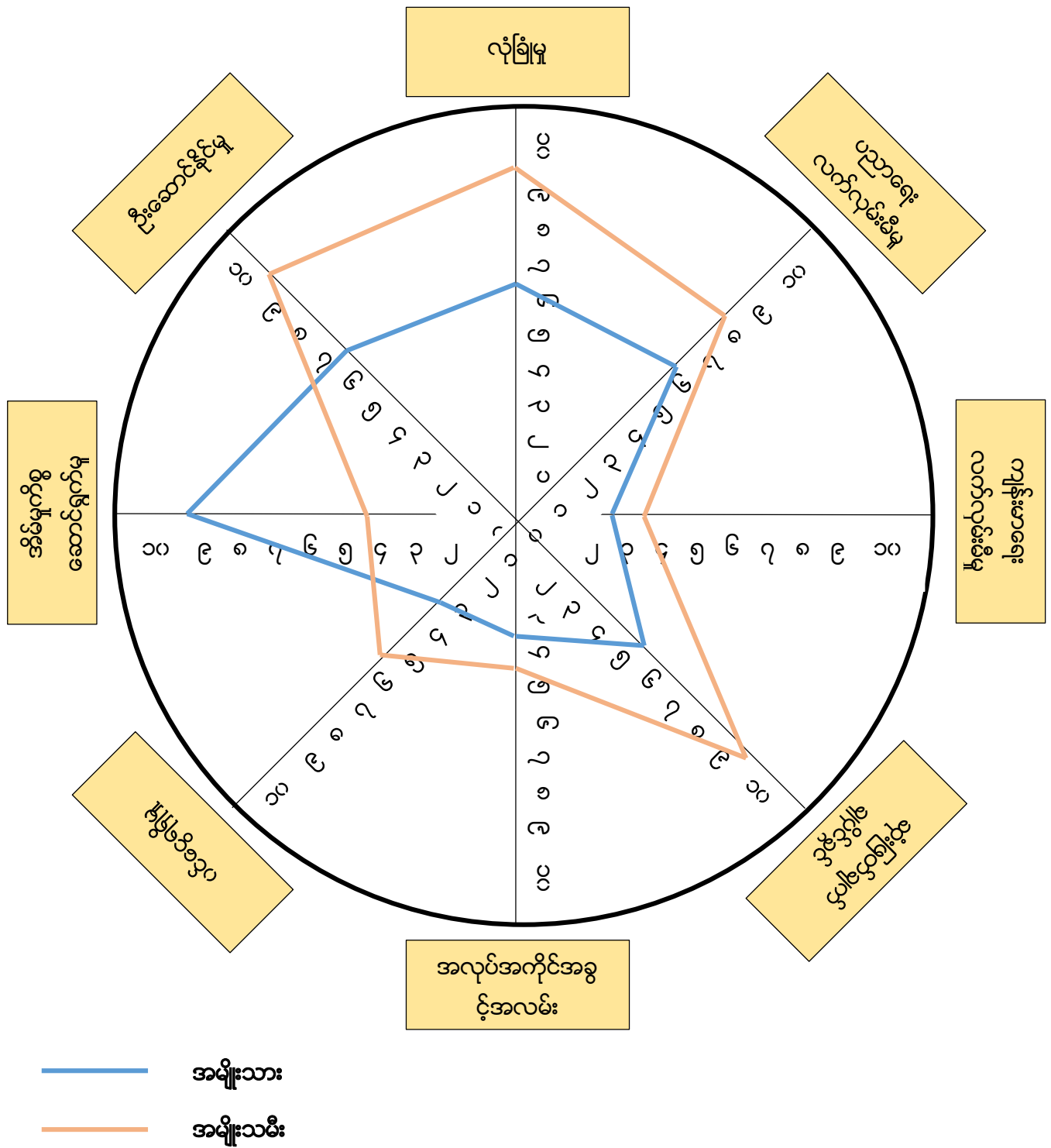





**အမျိုးသား အမျိုးသမီး ပင့်ကူအိမ် သုံးသပ်ခြင်း**

- လုပ်ငန်းအများအပြားတွင် အမျိုးသားများ ပါဝင်မှု/ဦးဆောင်မှုများနေပါသည်။
- အိမ်မှုကိစ္စများတွင် အမျိုးသမီးများ၏ တာဝန်ယူမှု များနေသည်။ အခြားသော ကိစ္စများတွင် ပါဝင်မှု အားနည်းနေပါသည်။
- ဘဝလုံခြုံမှု၊ အိမ်မှုကိစ္စဆောင်ရွက်မှု၊ ဦးဆောင်မှုနှင့် ဆုံးဖြတ်ချက်ရာတွင် အမျိုးသား အမျိုးသမီး အဓိက ကွာဟနေပါသည်။
- ၎င်းကွာဟမှုအားကို ပြေလည်စေရန် အမျိုးသားများမှ နေရာပေးခြင်းအပြင် အမျိုးသမီးများ ကိုယ်တိုင်ကလည်း မိမိကိုယ်ကိုယ် စွမ်းဆောင်ရန်လိုအပ်ပါသည်။
- မျိုးသမီးများသည် ကိုယ်တိုင် ဗဟုသုတများရှာဖွေခြင်း၊ အမျိုးသားများကလည်း လက်တွဲခေါ်ဆောင်ခြင်းဖြင့် ကျား/မတန်းတူအခွင့်အရေးဖြစ်စေရန်ဆောင်ရွက်သင့်ပါသည်။
- စီမံကိန်းပထမနှစ်တွင် အမျိုးသမီးအား လုပ်ငန်းခွင်အတွင်း ပါဝင်လာစေရန် အလေ့အထတစ်ခုကို ဆောင်ရွက်နိုင်ခဲ့သော်လည်း အားနည်းလျက်ရှိပါသည်။
- အမှန်တကယ်လုပ်ငန်းဆောင်ရွက်ရာတွင် အမျိုးသမီးများကိုယ်တိုင်သည် ပူးပေါင်းပါဝင်သည့် အလေ့အထနည်းပါးနေသည့်အတွက် ထိရောက်မှုအားနည်းခဲ့ပါသည်။

(စ) သုံးစွဲမှုနှင့် ထိန်းချုပ်မှုပြဇယား

အမျိုးသား၊ အမျိုးသမီး သုံးစွဲမှု

အမျိုးသား 	အမျိုးသမီး 	အမျိုးသား+ အမျိုးသမီး 
လယ်ယာမြေ လှည်း နွား ဆိုင်ကယ် ထန်း ကား ထော်လာဂျီ ရေစင်	အိမ်သုံးပစ္စည်း ယက်ကန်းစင် အပ်ချုပ်စက် လက်ဝတ်ရတနာ ရေ	ရေ လမ်း စာသင်ကျောင်း ဘုန်းကြီးကျောင်း မွှာရုံ ရေတွင်းဇရပ်

အမျိုးသား၊ အမျိုးသမီးထိန်းချုပ်မှုပြဇယား

အမျိုးသား 	အမျိုးသမီး 	အမျိုးသား+ အမျိုးသမီး 
လယ်ယာမြေ လှည်း နွား ဆိုင်ကယ် ထန်း ကား ထော်လာဂျီ ရေစင် ရေ စာသင်ကျောင်း မွှာရုံ ယက်ကန်းစင် အပ်ချုပ်စက်	အိမ်သုံးပစ္စည်း လက်ဝတ်ရတနာ	ရေစင် လမ်း

သုံးစွဲမှုနှင့် ထိန်းချုပ်မှု ဇယား နှင့် သုံးသပ်ချက်

- အရင်းအမြစ်သုံးစွဲမှုတွင် ကွာခြားချက်မများလှပေ။
- အမျိုးသမီးများအနေဖြင့် လက်ဝတ်ရတနာများနှင့် မီးဖိုချောင်သုံးပစ္စည်းများအား အများဆုံးအသုံးပြုကြပါသည်။
- ထိန်းချုပ်မှုတွင် အမျိုးသားများပ ပိုမိုများပြားနေပါသည်။
- အမျိုးသမီးများအနေဖြင့် မိမိကိုယ်မိမိ နောက်မှ ကူညီပံ့ပိုးသူဟူ၍ သတ်မှတ်ကာ အမျိုးသားများအား ဦးစားပေးလွန်းနေပါသည်။
- ထို့အပြင် အမျိုးသမီးများမှာ များသောအားဖြင့် အိမ်မှုကိစ္စများဖြင့်သာ အချိန်ကုန်နေသဖြင့် ရွာရေရပ်ရေးတွင် ဦးဆောင်မှုတွင် အချိန်ပေးမှုအားနည်းလျက်ရှိပါသည်။
- ကျ/မတန်းတူ လက်တွဲနိုင်ရေးအတွက် အမျိုးသားများအနေဖြင့် ပုံမှန်လုပ်ငန်းစဉ်ဖြစ်သော ရှေ့မှသွားလာလှုပ်ရှားမှုများအား လျော့ချ၍ အမျိုးသမီးများအနေဖြင့်လည်း စိတ်ပိုင်ဆိုင်ရာပြောင်းလဲရန်လိုအပ်ပါသည်။

၇။ ကော်မတီဝင်များ ရွေးချယ်ခြင်းနှင့် ကျေးရွာဖွံ့ဖြိုးရေးအစီအစဉ်ဆောင်ရွက်မှု ဓါတ်ပုံများ မှတ်တမ်း



၈။ ကျေးရွာစီမံခန့်ခွဲမှုကော်မတီဖွဲ့စည်းပုံ

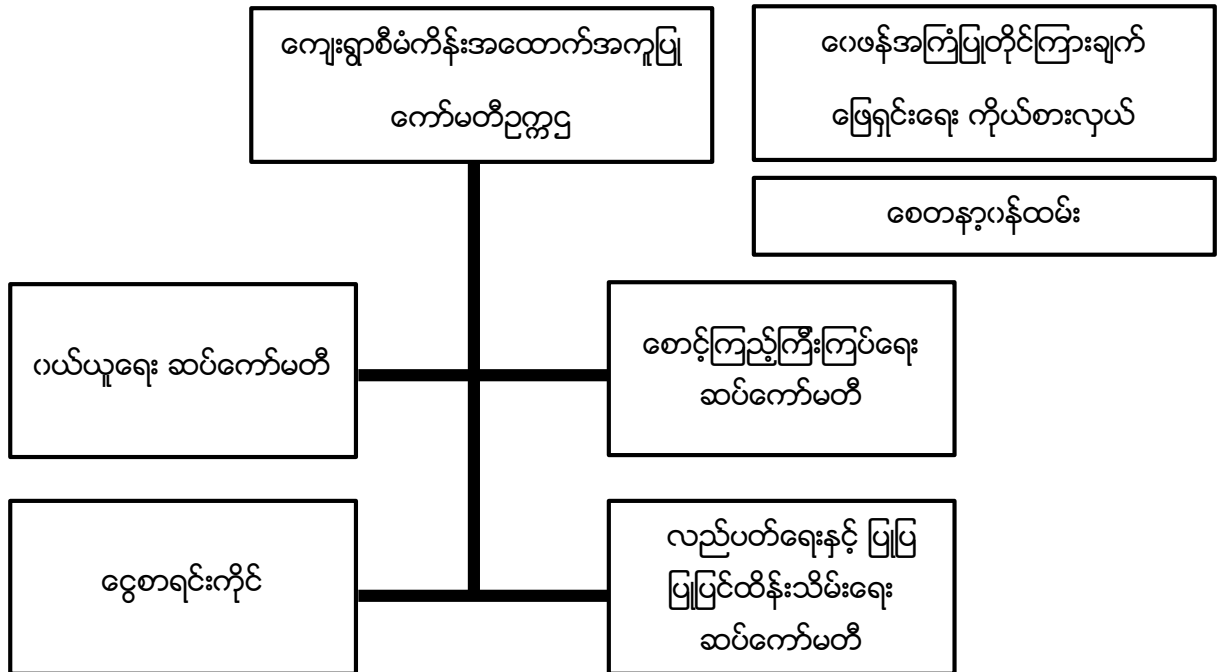

မှတ်ချက်။ ကျေးရွာစီမံခန့်ခွဲမှုကော်မတီဥက္ကဋ္ဌ (စီ/ထောက်ဥက္ကဋ္ဌ) နှင့် ငွေစာရင်းကိုင်သည် အုပ်စုစီမံခန့်ခွဲမှုကော်မတီနှင့် ဘဏ္ဍာရေးဆပ်ကော်မတီတို့ကို ထပ်မံဖွဲ့စည်းရမည်။

ကျေးရွာဝေဖန်အကြံပြုတိုင်ကြားချက်ဖြေရှင်းရေးကိုယ်စားလှယ်များ စုပေါင်း၍ အုပ်စုအဆင့် ဝေဖန်အကြံပြုတိုင်ကြားချက်ဖြေရှင်းရေးအဖွဲ့ ဖွဲ့စည်းရမည်။

၉။ ညောင်ကုန်းကျေးရွာကော်မတီဝင်များစာရင်း

စဉ်	အမည်	တာဝန်	ဖုန်းနံပါတ်
၁	ဦးဝင်းဦး	စီထောက်ဥက္ကဋ္ဌ	09797502924
၂	ဒေါ်ဌေးရီ	စီထောက်ဥက္ကဋ္ဌ	09256442690
၃	ဦးကြည်ဝင်း	ငွေစာရင်းကိုင်	-
၄	ဦးထွား	ဝယ်ယူရေးဥက္ကဋ္ဌ	09791381008
၅	ဦးသိန်းလှိုင်	မှတ်တမ်းထိန်း	-
၆	ဒေါ်ဌေးဝင်း	ဝယ်ယူရေးအဖွဲ့ဝင်	-
၇	ဦးသောင်းတင်ဌေး	လည်ပတ်ထိန်းသိမ်းရေး /ဥက္ကဋ္ဌ	09256010206
၈	ဒေါ်ဝင်းဌေး	လည်ပတ်ထိန်းသိမ်းရေး အဖွဲ့ဝင်	09787911294
၉	ဦးအောင်မင်း	စောင့်ကြည့်ကြီးကြပ်ရေး /ဥက္ကဋ္ဌ	09793989040
၁၀	ဒေါ်ခိုင်	စောင့်ကြည့်ကြီးကြပ်ရေး အဖွဲ့ဝင်	09425850840
၁၁	ဦးမြသိန်း	ဝေဖန်အကြံပြုတိုင်ကြား ဖြေရှင်းရေး	0933134736
၁၂	ဒေါ်ပေါကြည်	ဝေဖန်အကြံပြုတိုင်ကြား ဖြေရှင်းရေး	09265680081
၁၃	ဦးဖိုးသိန်း	စေတနာ့ဝန်ထမ်း	09791139839
၁၄	ဒေါ်ခင်သိန်းထွေး	စေတနာ့ဝန်ထမ်း	09256442691



၁၂။ ကျေးရွာအချက်အလက် (ပုံစံ -၁)

ပထမနှစ်

ပုံစံ - ၈ - ၁ ကျေးရွာအခြေခံအချက်အလက်များ (Form PC 1)

လမ်းညွှန်ချက်။ ကျေးရွာတစ်ရွာသို့ ပထမဆုံးမိတ်ဆက်ခရီး သွားရောက်သောအခါ လူထုစည်းရုံးရေးမှူးသည် ကျေးရွာ ခေါင်းဆောင်များအား ကျေးရွာအချက်အလက်များကို မေတ္တာရပ်ခံ၍ တောင်းခံရသည်။ ဤအချက်အလက်များကို စီမံကိန်း မိတ်ဆက်အစည်းဝေးမတိုင်မီတောင်းခံရမည်။ စီမံကိန်းမိတ်ဆက်အစည်းဝေးတွင် လူထုစည်းရုံးရေးမှူးသည် ဤအချက်အလက် များအား စစ်ဆေးပြီး မှန်ကန်အောင်ပြုလုပ်ရမည်။ ပြီးနောက်တွင် လူထုစည်းရုံးရေးမှူးမှ သတင်းအချက်အလက်ထံသို့ Tablets မှ တဆင့် ဖြည့်သွင်းရမည်။

ကျေးရွာခေါင်းဆောင် အမည် ဦးတင်ထွန်း	ကျေးရွာခေါင်းဆောင်၏ ဖုန်းနံပါတ် ၀၇-၇၀၇၇၁၃ ၅၅၇	လူထုစည်းရုံးရေးမှူး၏ အမည်
မြေဧရိယာ (တိုင်းဒေသကြီး)	မြို့နယ်/ရွာ/ကျေးရွာ	ကျေးရွာအုပ်စု
		ကျေးရွာ

မန္တလေး  
က။ လူဦးရေ

လူမျိုးစု	အိမ်ထောင်စုအရေအတွက်	ကိုးကွယ်သည့်ဘာသာ	အိမ်ထောင်စုအရေအတွက်
လူမျိုးစု (၁) မြန်မာ	၁၃၄	ဘာသာ (၁) မုန့်	၁၃၄
လူမျိုးစု (၂) -----		ဘာသာ (၂) -----	
လူမျိုးစု (၃) -----		ဘာသာ (၃) -----	
လူမျိုးစုရော -----		ဘာသာရော -----	
အခြား	အရေအတွက်		
မသန်စွမ်းသူများ	၄		
သက်ကြီးရွယ်အိုများ (၆၅ နှစ် နှင့် အထက်)	၄၅		
စစ်ဘေးရှောင်			

	အမျိုးသား (အရေအတွက်)	အမျိုးသမီး (အရေအတွက်)
လူဦးရေ		
လူမျိုးစု (၁) မြန်မာ	၂၇၄	၃၀၂
လူမျိုးစု (၂) -----		
လူမျိုးစု (၃) -----		
အခြား		
အိမ်ထောင်ဦးစီး	၁၀၂	၃၂

(ခ) အခြေခံအဆောက်အအုံ အသုံးအဆောင်များ

စာသင်ကျောင်း	အမှတ် ခြံပိ	ကျန်းမာရေး	အမှတ် ခြံပိ	ဘာသာရေး အဆောက် အအုံများ	အမှတ် ခြံပိ



အထက်တန်းကျောင်း	<input type="checkbox"/>	ဆေးရုံ	<input type="checkbox"/>	စေတီ	<input checked="" type="checkbox"/>
အလယ်တန်းကျောင်း	<input type="checkbox"/>	ကျန်းမာရေးဌာန	<input type="checkbox"/>	ဘုန်းကြီးကျောင်း	<input checked="" type="checkbox"/>
မူလတန်းကျောင်း	<input checked="" type="checkbox"/>	ကျန်းမာရေးဌာနခွဲ	<input type="checkbox"/>	ဟိန္ဒူဘုရားကျောင်း	<input type="checkbox"/>
မူကြိုကျောင်း	<input type="checkbox"/>	ဆေးပေးခန်း	<input type="checkbox"/>	ခရစ်ယာန်ကျောင်း	<input type="checkbox"/>
အခြား	<input type="checkbox"/>	အခြား	<input type="checkbox"/>	ဗလီ	<input type="checkbox"/>
				အခြား	<input type="checkbox"/>
မှတ်ချက်		မှတ်ချက်		မှတ်ချက်	

(ဂ) ကျွမ်းကျင်သူများမှတ်တမ်း (ကျေးရွာတွင်နေထိုင်သော သို့မဟုတ် တခြားရွာမှလာရောက်သော ကျွမ်းကျင်သူများ)

(၁) စာသင်ကျောင်း			(၂) ကျန်းမာရေး			(၃) လက်မှုပညာရှင်		
	ရွာတွင်နေထိုင်သူ	အခြားရွာမှလာသူ		ရွာတွင်နေထိုင်သူ	အခြားရွာမှလာသူ		ရွာတွင်နေထိုင်သူ	အခြားရွာမှလာသူ
မူလတန်းပြဆရာ/မ	<input type="checkbox"/>	<input checked="" type="checkbox"/>	ဆရာဝန်	<input type="checkbox"/>	<input type="checkbox"/>	လက်သမား	<input checked="" type="checkbox"/>	<input type="checkbox"/>
အထက်တန်းပြဆရာ/မ	<input type="checkbox"/>	<input type="checkbox"/>	လက်ထောက်ကျန်းမာရေးမှူး	<input type="checkbox"/>	<input type="checkbox"/>	ပန်းရံ	<input checked="" type="checkbox"/>	<input type="checkbox"/>
အလယ်တန်းပြဆရာ/မ	<input type="checkbox"/>	<input type="checkbox"/>	အမျိုးသမီးကျန်းမာရေးဆရာမ	<input type="checkbox"/>	<input type="checkbox"/>	လျှပ်စစ်ကျွမ်းကျင်ပညာရှင်	<input type="checkbox"/>	<input checked="" type="checkbox"/>
မူကြိုဆရာ/မ	<input type="checkbox"/>	<input type="checkbox"/>	သားဖွားဆရာမ	<input type="checkbox"/>	<input type="checkbox"/>	ရေပိုက်သွယ်သူ	<input type="checkbox"/>	<input checked="" type="checkbox"/>
အခြား	<input type="checkbox"/>	<input type="checkbox"/>	ပြည်သူ့ကျန်းမာရေးလုပ်သား	<input type="checkbox"/>	<input type="checkbox"/>	စက်ပြင်ဆရာ	<input checked="" type="checkbox"/>	<input type="checkbox"/>
မှတ်ချက်			မှတ်ချက်			မှတ်ချက်		

(ဃ) ကျေးရွာသို့ ရောက်ရှိနိုင်သည့် လမ်းအခြေအနေ / ကျေးရွာတစ်ရွာသည် ၎င်း၏ ကျေးရွာအုပ်စုနှင့် ဆက်သွယ်ထားသော လမ်းအခြေအနေ (အောက်ပါတို့ကိုပိုင်းပါ)

ကျောက်ကြမ်းလမ်း      ကတ္တရာလမ်း      ကွန်ကရစ်လမ်း      မော်တော်ဆိုင်ကယ်လမ်း  
 ကျောက်ခင်းလမ်း      မြေသားလမ်း      လူသွားလမ်း      အခြား \_\_\_\_\_

(င) ကျေးရွာဖွံ့ဖြိုးမှုစီမံချက်

- (၁) လူထုထုတ်ပြန်စီမံကိန်းမစတင်မီ ဤကျေးရွာတွင်ကျေးရွာဖွံ့ဖြိုးမှု စီမံချက်ရှိခဲ့ပါသလား?      ဝိုင်ဒါ  
 ဝိုင်ဒါ/မရှိပါ/မသိပါ
- (၂) ရှိခဲ့ပါလျှင် ဤစီမံချက်ကို မည်သည့် ခုနှစ်တွင်ပြင်ဆင်ခဲ့ပါသနည်း?      နှစ်-----/မသိပါ
- (၃) ဤစီမံချက်ကို မြို့နယ်မှအတည်ပြုခဲ့ပါသလား?      ပြုခဲ့ပါသည်/မပြုခဲ့ပါ/မသိပါ

(စ) ခရီးအကွာအဝေး

- (၁) ဤကျေးရွာ၏စတီမှ ၎င်းကျေးရွာအုပ်စု၏စတီအထိ ခရီးမိုင်မည်မျှကွာဝေးသနည်း?      မိုင်-----/မသိပါ
- (၂) ဤကျေးရွာမှ ၎င်းကျေးရွာအုပ်စုစတီအထိ သွားလာရာတွင်ကြာမြင့်သည့်အချိန်

မြောက်-တောင်၊ ရာသီတွင်ကြာချိန် ----- နာရီ/မိနစ် ----- ထော်လာဂျီ/မော်တော်ဆိုင်ကယ်/မြေလျှင်/လား/မော်တော်တုတ်/အခြား -----

မိုးရာသီတွင်ကြာချိန် ----- ၇ နေ့ ----- ထော်လာဂျီ/မော်တော်ဆိုင်ကယ်/ခြေလျင်/လား/မော်တော်ဘုတ်/  
အခြား -----

(ဆ) ပတ်ဝန်းကျင်ဆိုင်ရာ သဘာဝဘေးအန္တရာယ်  
ဤကျေးရွာတွင် ရေကြီးခြင်းကဲ့သို့ သဘာဝဘေးအန္တရာယ်ကျရောက်ဖူးခြင်း ရှိပါသလား။  
 မရှိပါ  ရှိပါသည် ရှိလျှင်ဖော်ပြပါ -----

(ဇ) ကျေးရွာတွင် ဖွဲ့စည်းထားသော အဖွဲ့အစည်းများ  
လူထုဗဟိုပြုစီမံကိန်းမတိုင်မီ ဤကျေးရွာတွင် ကျေးရွာဖွံ့ဖြိုးရေးအတွက် အစိုးရ (သို့) ရွာသားများကိုယ်တိုင်(သို့) စီမံကိန်းတစ်ခုခုမှ  
ဖွဲ့စည်းထားသည့် အဖွဲ့အစည်းများရှိပါသလား။

(ဇ) လှိုင်စန်းစိန်ကော်မတီ  
(၂) -----

(ဈ) အထွေထွေအုပ်ချုပ်ရေး ဦးစီးဌာန (GAD) မှ မှတ်တမ်းတင်ထားခြင်း  
ဤကျေးရွာသည် အထွေထွေအုပ်ချုပ်ရေး ဦးစီးဌာန (GAD) မှ မှတ်တမ်းတင်ထားမှု ရှိပါသလား။  
 မရှိပါ  ရှိပါသည်

ကျေးရွာခေါင်းဆောင်	အမည်	ဦးတင်ဝင်း
	လက်မှတ်	၀၇၀၀၇ နေ့စွဲ ၁၇.၂.၂၀၁၇
လူထုစည်းရုံးရေးမှူး	အမည်	ဦးဝင်းဇော်
	လက်မှတ်	၀၇၀၀၇ နေ့စွဲ ၁၇.၂.၂၀၁၇

# ဒုတိယနှစ်

ပုံစံ - ၈ - ၁ ကျေးရွာအခြေခံအချက်အလက်များ (Form PC 1)

လမ်းညွှန်ချက်၊ ကျေးရွာထစ်ရွာသို့ ပထမဆုံးမိတ်ဆက်ခေါ်ခေါ် သွားရောက်သောအခါ လူထုစည်းရုံးရေးမှူးသည် ကျေးရွာခေါင်းဆောင်များအား ကျေးရွာအမျက်အလက်များကို ပေတ္တာရပ်ခံ၍ တောင်းခံရသည်။ ဤအချက်အလက်များကို စီမံကိန်းမိတ်ဆက်အစည်းဝေးမတိုင်မီတောင်းခံရမည်။ စီမံကိန်းမိတ်ဆက်အစည်းဝေးတွင် လူထုစည်းရုံးရေးမှူးသည် ဤအချက်အလက်များအား စစ်ဆေးပြီး မှန်ကန်အောင်ပြုလုပ်ရမည်။ ပြီးနောက်တွင် လူထုစည်းရုံးရေးမှူးမှ သတင်းအချက်အလက်ထဲသို့ Tablets မှ တဆင့် ပြည်တွင်းရမည်။

ကျေးရွာခေါင်းဆောင် အမည် <b>ဦး ဖိုးသိန်း</b>	ကျေးရွာခေါင်းဆောင်၏ ဖုန်းနံပါတ် <b>၀၉-၇၉၁၁၃၉၈၃၉</b>	လူထုစည်းရုံးရေးမှူး၏ အမည် <b>ဦးသန့်ဇော်</b>
ပြည်နယ်တိုင်းဒေသကြီး <b>မန္တလေး</b>	မြို့နယ် <b>နွားထိုးကြီး</b>	ကျေးရွာအုပ်စု <b>ပုသိမ်ကျွန်း</b>
ကျေးရွာ <b>က၊ လူဦးရေ</b>	ကျေးရွာအုပ်စု <b>နွားထိုးကြီး</b>	ကျေးရွာ <b>ပုသိမ်ကျွန်း</b>

လူမျိုးစု	အိမ်ထောင်စုအရေအတွက်	ကိုးကွယ်သည့်ဘာသာ	အိမ်ထောင်စုအရေအတွက်
လူမျိုးစု (၁) <b>ဗမာ</b>	<b>၁၃၄</b>	ဘာသာ (၁) <b>ဗုဒ္ဓ</b>	<b>၁၃၄</b>
လူမျိုးစု (၂) -----		ဘာသာ (၂) -----	
လူမျိုးစု (၃) -----		ဘာသာ (၃) -----	
လူမျိုးစုရော -----		ဘာသာရော -----	
အခြား			
	အရေအတွက်		
မသန်စွမ်းသူများ	<b>၄</b>		
သက်ကြီးရွယ်အိုများ (၆၅ နှစ် နှင့် အထက်)	<b>၄၄</b>		
စစ်ဘေးရှောင်	<b>-</b>		

	အမျိုးသား (အရေအတွက်)	အမျိုးသမီး (အရေအတွက်)
လူဦးရေ		
လူမျိုးစု (၁) <b>ဗမာ</b>	<b>၂၇၉</b>	<b>၃၀၂</b>
လူမျိုးစု (၂) -----		
လူမျိုးစု (၃) -----		
အခြား		
အိမ်ထောင်ဦးစီး	<b>၁၀၂</b>	<b>၃၂</b>

(ခ) အခြေခံအဆောက်အအုံ အသုံးအဆောင်များ

စာသင်ကျောင်း	အမှတ် ခြံစံပါ	ကျွန်းမာရေး	အမှတ် ခြံစံပါ	ဘာသာရေး အဆောက် အအုံများ	အမှတ် ခြံစံပါ
--------------	------------------	-------------	------------------	----------------------------	------------------

အထက်တန်းကျောင်း	<input type="checkbox"/>	ဆေးရုံ	<input type="checkbox"/>	စေတီ	<input checked="" type="checkbox"/>
အလယ်တန်းကျောင်း	<input type="checkbox"/>	ကျန်းမာရေးဌာန	<input type="checkbox"/>	ဟုန်းကြီးကျောင်း	<input checked="" type="checkbox"/>
မူလတန်းကျောင်း	<input checked="" type="checkbox"/>	ကျန်းမာရေးဌာနခွဲ	<input type="checkbox"/>	ဟိန္ဒူဘုရားကျောင်း	<input type="checkbox"/>
မူကြိုကျောင်း	<input type="checkbox"/>	ဆေးအေးခန်း	<input type="checkbox"/>	ခရစ်ယာန်ကျောင်း	<input type="checkbox"/>
အခြား	<input type="checkbox"/>	အခြား	<input type="checkbox"/>	ဓလီ	<input type="checkbox"/>
				အခြား	<input type="checkbox"/>
မှတ်ချက်		မှတ်ချက်		မှတ်ချက်	

(ဂ) ကျွမ်းကျင်သူများမှတ်တမ်း (ကျေးရွာတွင်နေထိုင်သော သို့မဟုတ် တခြားရွာမှလာရောက်သော ကျွမ်းကျင်သူများ)

(၁) စာသင်ကျောင်း			(၂) ကျန်းမာရေး			(၃) လက်မှုပညာရှင်		
	ရွာတွင်နေထိုင်သူ	အခြားရွာမှလာသူ		ရွာတွင်နေထိုင်သူ	အခြားရွာမှလာသူ		ရွာတွင်နေထိုင်သူ	အခြားရွာမှလာသူ
မူလတန်းပြဆရာ/မ	<input type="checkbox"/>	<input checked="" type="checkbox"/>	ဆရာဝန်	<input type="checkbox"/>	<input type="checkbox"/>	လက်သမား	<input checked="" type="checkbox"/>	<input type="checkbox"/>
အထက်တန်းပြဆရာ/မ	<input type="checkbox"/>	<input type="checkbox"/>	လက်ထောက်ကျန်းမာရေးမှူး	<input type="checkbox"/>	<input type="checkbox"/>	ပန်းရုံ	<input checked="" type="checkbox"/>	<input type="checkbox"/>
အလယ်တန်းပြဆရာ/မ	<input type="checkbox"/>	<input type="checkbox"/>	အမျိုးသမီးကျန်းမာရေးဆရာမ	<input type="checkbox"/>	<input type="checkbox"/>	ကျွပ်စစ်ကျွမ်းကျင်၊ ဇီးသမား	<input type="checkbox"/>	<input checked="" type="checkbox"/>
မူကြိုဆရာ/မ	<input type="checkbox"/>	<input type="checkbox"/>	သားဖွားဆရာမ	<input type="checkbox"/>	<input checked="" type="checkbox"/>	ရေပိုက်သူ	<input type="checkbox"/>	<input checked="" type="checkbox"/>
အခြား	<input type="checkbox"/>	<input type="checkbox"/>	ပြည်သူ့ကျန်းမာရေးလုပ်သား	<input type="checkbox"/>	<input type="checkbox"/>	စက်ပြင်ဆရာ	<input checked="" type="checkbox"/>	<input type="checkbox"/>
မှတ်ချက်			မှတ်ချက်			မှတ်ချက်		

(ဃ) ကျေးရွာသို့ ရောက်ရှိနိုင်သည့် လမ်းအခြေအနေ / ကျေးရွာတစ်ရွာသည် ၎င်း၏ ကျေးရွာအုပ်စုနှင့် ဆက်သွယ်ထားသော လမ်းအခြေအနေ (အောက်ပါတို့ကိုပိုင်းပါ)

ကျောက်ကြမ်းလမ်း      ကတ္တရာလမ်း      ကွန်ကရစ်လမ်း      မော်တော်ဆိုင်ကယ်လမ်း  
 ကျောက်ခင်းလမ်း      မြေသားလမ်း      လှသွားလမ်း      အခြား \_\_\_\_\_

(င) ကျေးရွာဖွံ့ဖြိုးမှုစီမံချက်

(၁) လူထုပတ်ပြစ်ဝန်န်းပစတင်မီ ဤကျေးရွာတွင်ကျေးရွာဖွံ့ဖြိုးမှု စီမံချက်ရှိခဲ့ပါသလား?      ဝိုင်၊ ဝိုင်၊ မရှိပါ။  
 (၂) ရှိခဲ့ပါလျှင် ဤစီမံချက်ကို ပညာသည့် စုနစ်တွင်ပြင်ဆင်ခဲ့ပါသနည်း?      နှစ်-----/မသိပါ  
 (၃) ဤစီမံချက်ကို မြို့နယ်မှအတည်ပြုခဲ့ပါသလား?      ပြုခဲ့ပါသည်/မပြုခဲ့ပါ /မသိပါ

(စ) ခရီးအကွာအဝေး

(၁) ဤကျေးရွာ၏ပဟိုမှ ၎င်းကျေးရွာအုပ်စု၏ပဟိုအထိ ခရီးမိုင်မည်မျှအကွာအဝေးသနည်း?      မိုင်-----/မသိပါ  
 (၂) ဤကျေးရွာမှ ၎င်းကျေးရွာအုပ်စုပဟိုအထိ သွားလာရာတွင်ကြာမြင့်သည့်အချိန်၊

ခြောက်သွေ့ရာသီတွင်ကြာချိန် ၀၃:၀၃:၀၀ (ထက်လာချီ/မော်တော်ဆိုင်ကယ်/မြေလျင်/လား/မော်တော်တုတ်/အခြား \_\_\_\_\_)  
 မိုးရာသီတွင်ကြာချိန် ၀၅:၀၃:၀၀ (ထက်လာချီ/မော်တော်ဆိုင်ကယ်/မြေလျင်/လား/မော်တော်တုတ်/အခြား \_\_\_\_\_)



(ဆ) ဝတ်ဝန်းကျင်ဆိုင်ရာ သဘာဝဘေးအန္တရာယ်

ဤကျေးရွာတွင် ရေကြီးခြင်းကဲ့သို့ သဘာဝဘေးအန္တရာယ်ကျရောက်ဖူးခြင်း ရှိပါသလား။

မရှိပါ  ရှိပါသည်  ရှိလျှင်ခေါ်ပြပါ.....

(ဇ) ကျေးရွာတွင် ဖွဲ့စည်းထားသော အဖွဲ့အစည်းများ

လူထုဗဟိုပြုစီမံကိန်းမတိုင်မီ ဤကျေးရွာတွင် ကျေးရွာဖွံ့ဖြိုးရေးအတွက် အစိုးရ (သို့) ရွာသားများကိုယ်တိုင်(သို့) စီမံကိန်းတစ်ခုခုမှ ဖွဲ့စည်းထားသည့် အဖွဲ့အစည်းများရှိပါသလား။

(၁) လျှောက်စစ်ရေးအဖွဲ့

(၂) .....

(ဈ) အထွေထွေအုပ်ချုပ်ရေး ဦးစီးဌာန (GAD) မှ မှတ်တမ်းတင်ထားခြင်း

ဤကျေးရွာသည် အထွေထွေအုပ်ချုပ်ရေး ဦးစီးဌာန (GAD) မှ မှတ်တမ်းတင်ထားမှု ရှိပါသလား။

မရှိပါ  ရှိပါသည်

ကျေးရွာခေါင်းဆောင်

အမည် ဦး သိန်းဝင်း

လက်မှတ် [Signature] နေ့စွဲ ၁၅.၁၁.၂၀၁၇

လူထုစည်းရုံးရေးမှူး

အမည် ဦးသန်းဇင်

လက်မှတ် [Signature] နေ့စွဲ ၁၅.၁၁.၂၀၁၇

# တတိယနှစ်

၂၀၂၀ - ၂၀၂၁ ခုနှစ် ကျောင်းစာမေးပွဲ အောင်မြင်သူများ စာရင်း

ကျေးဇူးပြု၍ အထောက်အကူပြုပေးရန်အတွက် အထက်ဖော်ပြပါအတိုင်း အောင်မြင်သူများ၏ အမည်၊ နေအိမ်လိပ်စာ၊ ဖုန်းနံပါတ်၊ အဘယ့်ကြောင့် အောင်မြင်ခဲ့သည်ကို ဖော်ပြရန်နှင့် အောင်မြင်ရန်အတွက် ကျင့်သုံးခဲ့သည့် နည်းလမ်းများကို ဖော်ပြရန်အတွက် ဤစာရင်းကို အထောက်အကူပြုပေးရန်အတွက် ဤစာရင်းအလတ်များအား ဖြည့်သွင်းရမည်။

ကျေးဇူးပြု၍ အထောက်အကူပြုပေးရန်အတွက် အမည် <b>ဦးအောင်</b>	ကျေးဇူးပြု၍ အထောက်အကူပြုပေးရန်အတွက် ဖုန်းနံပါတ် <b>၀၉-၇၉၈၀၆၈၅၉</b>	လူထုစည်းရုံးရေးမှူးအမည် <b>ဦးချစ်ဖြူ၊ စ</b>
ပြည်နယ်တိုင်းအသင်း <b>မန္တလေး</b>	ပြည်နယ် <b>အင်းစိန်မြို့</b>	ကျေးဇူးပြု၍ အထောက်အကူပြုပေးရန်အတွက် <b>အောင်မြင်သူများ</b>

ကျေးဇူးပြု၍ အထောက်အကူပြုပေးရန်အတွက် အထောက်အကူပြုပေးရန်အတွက် အထောက်အကူပြုပေးရန်အတွက်

လူမျိုးစု	အိမ်ထောင်စုအရေအတွက်	ကိုးကွယ်သည့်ဘာသာ	အိမ်ထောင်စုအရေအတွက်
လူမျိုးစု (၁) <b>ဗမာ</b>	<b>၁၃၄</b>	ဘာသာ(၁) <b>ဗုဒ္ဓ</b>	<b>၁၃၄</b>
လူမျိုးစု (၂) _____		ဘာသာ(၂) _____	
လူမျိုးစု (၃) _____		ဘာသာ(၃) _____	
လူမျိုးစုစုစု _____		ဘာသာစုစု _____	
အခြား			
အရေအတွက်			
မသန်စွမ်းသူများ	<b>၄</b>		
သက်ကြီးရွယ်အိုများ (၆၅ နှစ် နှင့် အထက်)	<b>၄၅</b>		
စစ်ဘေးဒုက္ခသည်	<b>၀</b>		

လူမျိုး			
လူမျိုး (၁) မာ	၉၉၇	၁၀၈၀	၁၉၈၇
လူမျိုး (၂)			
လူမျိုး (၃)			
အခြား			
အိမ်ထောင်ဦးစီး	၁၀၂	၃၂	၁၃၄

(ခ) အခြေခံအဆောက်အအုံ အသုံးအဆောင်များ

စာသင်ကျောင်း	အမှတ် ခြံမပါ	ကျန်းမာရေး	အမှတ် ခပ်မာ	ဘာသာရေးအဆောက် အအုံများ	အမှတ် ခြံမပါ
အထက်တန်းကျောင်း	<input type="checkbox"/>	ဆေးရုံ	<input type="checkbox"/>	စေတီ	<input checked="" type="checkbox"/>
အလယ်တန်းကျောင်း	<input type="checkbox"/>	ကျန်းမာရေးဌာန	<input type="checkbox"/>	ဘုန်းကြီးကျောင်း	<input checked="" type="checkbox"/>
မူလတန်းကျောင်း	<input checked="" type="checkbox"/>	ကျန်းမာရေးဌာနခွဲ	<input type="checkbox"/>	ဟိန္ဒူဘုရားကျောင်း	<input type="checkbox"/>
မူကြိုကျောင်း	<input type="checkbox"/>	ဆေးပေးခန်း	<input type="checkbox"/>	ရေစိမ့်ယာန်ကျောင်း	<input type="checkbox"/>
အခြား	<input type="checkbox"/>	အခြား	<input type="checkbox"/>	ဇလီ	<input type="checkbox"/>
				အခြား	<input type="checkbox"/>
မှတ်ချက်		မှတ်ချက်		မှတ်ချက်	

(ဂ) ကျွမ်းကျင်သူများမှတ်တမ်း (ကျေးရွာတွင်နေထိုင်သော သို့မဟုတ် တခြားရွာမှလာရောက်သော ကျွမ်းကျင်သူများ)

(၁) စာသင်ကျောင်း	(၂) ကျန်းမာရေး	(၃) လက်မှတ်ချုပ်
------------------	----------------	------------------



မူလအခြေအနေ	ပြောင်းလဲမှု	အခြေအနေ	ပြောင်းလဲမှု	မူလအခြေအနေ	ပြောင်းလဲမှု	မူလအခြေအနေ	ပြောင်းလဲမှု
မူလအခြေအနေ	<input type="checkbox"/>	<input checked="" type="checkbox"/>	ဆရာဝန်	<input type="checkbox"/>	<input type="checkbox"/>	လက်သမား	<input checked="" type="checkbox"/>
အထက်တန်းမြစ်ဆရာ/မ	<input type="checkbox"/>	<input type="checkbox"/>	လက်ထောက်ကျန်းမာရေးမှူး	<input type="checkbox"/>	<input type="checkbox"/>	ယန်းရုံ	<input checked="" type="checkbox"/>
အလယ်တန်းမြစ်ဆရာ/မ	<input type="checkbox"/>	<input type="checkbox"/>	အမျိုးသမီးကျန်းမာရေးဆရာမ	<input type="checkbox"/>	<input type="checkbox"/>	လျှပ်စစ်ကျွမ်းကျင်ပီးသမား	<input checked="" type="checkbox"/>
မူကြိုဆရာ/မ	<input type="checkbox"/>	<input type="checkbox"/>	သားဖွားဆရာမ	<input type="checkbox"/>	<input checked="" type="checkbox"/>	ရေပိုက်သွယ်သူ	<input checked="" type="checkbox"/>
အခြား	<input type="checkbox"/>	<input type="checkbox"/>	ပြည်သူ့ကျန်းမာရေးလုပ်သား	<input type="checkbox"/>	<input type="checkbox"/>	စက်ပြင်ဆရာ	<input checked="" type="checkbox"/>
မှတ်ချက်			မှတ်ချက်			မှတ်ချက်	

(ဃ) ကျေးရွာသို့ ရောက်ရှိနိုင်သည့်လမ်းအခြေအနေ / ကျေးရွာတစ်ရွာသည် ၎င်း၏ကျေးရွာအုပ်စုနှင့် ဆက်သွယ်ထားသောလမ်းအခြေအနေ (အောက်ပါစာတိုက်ပိုင်းပါ)

ကျောက်ကြမ်းလမ်း      ကတ္တရာလမ်း      ကွန်ကရစ်လမ်း      မော်တော်ဆိုင်ကယ်လမ်း  
 ကျောက်ခင်းလမ်း      မြေသားလမ်း      လှသွားလမ်း      အခြား \_\_\_\_\_

(င) ကျေးရွာဖွံ့ဖြိုးမှုစီမံချက်

- (၁) လူထုဝဟိုက်ပြုစီမံကိန်းမစတင်မှ ဤကျေးရွာတွင်ကျေးရွာဖွံ့ဖြိုးမှု စီမံချက်ရှိခဲ့ပါသလား?      ဝိုင်းပါ  
 ရှိပါသည်/မရှိပါ/မသိပါ
- (၂) ရှိခဲ့ပါလျှင် ဤစီမံချက်ကို မည်သည့် ခုနှစ်တွင်ပြင်ဆင်ခဲ့ပါသနည်း?      နှစ်-----/မသိပါ
- (၃) ဤစီမံချက်ကို ဖြည့်နယ်မှုအတည်ပြုခဲ့ပါသလား?      ပြုခဲ့ပါသည်/မပြုခဲ့ပါ /မသိပါ

(စ) ခရီးအကွာအဝေး

(၁) ဤကျေးရွာ၏စတီမှ၎င်းကျေးရွာအုပ်စု၏စတီအထိခရီးဆိုင်မည်မျှကွာဝေးသနည်း?      မိုင်-----/မသိပါ





၁၃။ စီမံကိန်းစက်ဝန်းအချိန်ဇယား (ပုံစံ - ၂)

ပထမနှစ်



လူထုဗဟိုပြု စီမံကိန်း၊ စီမံကိန်းလက်စွဲ အပိုင်း - (၃) - ၂၀.၀၀.၂၀၀၆

ပုံစံ - စ - ၂ - စီမံကိန်းစက်ဝန်းအချိန်ဇယား (PC 2)

လမ်းညွှန်များ၊ သက်ဆိုင်ရာလူထုစည်းရုံးရေးများ/လက်ထောက်နည်းပညာနည်းပညာများမှ စီမံကိန်းစက်ဝန်းအဆင့်တစ်ခုစီပြီးစီးစဉ်၊ ကျေးရွာအုပ်စုအတွက် ဤပုံစံကို ဖြည့်သွင်းရမည်။

စည်းရုံးရေးများ/ဝန်ထမ်း အမည် မောင်သန်းခင်

နေ့စွဲ 22.2.2017

မြို့နယ်/တိုင်း မန္တလေး | မြို့နယ် နွားတီးကြီး | ကျေးရွာအုပ်စု လောင်းတန်း | ကျေးရွာ လောင်းတန်း

စက်ဝန်းအားအမှတ်ဖြစ်ပါ ၂၈ စက်ဝန်း(၁)  စက်ဝန်း(၂)  စက်ဝန်း(၃)  စက်ဝန်း(၄)

စီမံကိန်းစတင်ဖွဲ့စည်းအစဉ်များ	နေ့စွဲ		အချိုးသား အရေးအတွက်	အချိုးသီး အရေးအတွက်	အိမ်ထောင်စု အရေးအတွက်	လူမျိုးစုတက်ရောက်သူ အရေးအတွက် နှင့် လူမျိုးစုအမည်
	စတင်သည့် နေ့.	ပြီးစီးသည့်နေ့.				
၁။ ကျေးရွာစီမံကိန်း စိတ်ဆက်အစည်းအဝေး	22.2.2017	22.2.2017	57	71	113	128   ၂၈၇
၂။ ကျေးရွာဖွံ့ဖြိုးရေး စီမံချက်ရေးဆွဲခြင်း အစည်းအဝေး	25.2.2017	25.2.2017	42	67	70	109   ၂၈၇
၃။ ကျေးရွာအုပ်စု လုပ်ငန်းဆောင်ရွက်ချက်ရသည့် အစည်းအဝေး	26.2.2017	26.2.2017	17	7	24	24   ၂၈၇
၄။ မြို့နယ်အဆင့် စီမံကိန်းရေးဆွဲရေး နှင့် အကောင်အထည်ဖော်ရေးကော်မတီ၏ စီမံကိန်း သုံးသပ်မှု အစည်းအဝေး	10.4.2017	4.10.2017	မရှိ	မရှိ	မရှိ	မရှိ
၅။ မြို့နယ် စီမံကိန်းရေးဆွဲရေး နှင့် အကောင်အထည်ဖော်ရေး ကော်မတီ၏ဆုံးဖြတ်ချက် ရှာဖွေ အသိပေး အကြောင်းကြားသည့် အစည်းအဝေး	10.5.2017	10.5.2017	31	23	54	54   ၂၈၇
၆။ စီမံကိန်းလုပ်ငန်းခွဲစီမံချက်ရေးဆွဲခြင်း အစည်းအဝေး						
၆.၁။ စီမံကိန်းလုပ်ငန်း အကောင်အထည်ဖော် ရေးအစီအစဉ် ရေးဆွဲခြင်း	31.5.2017	31.5.2017	21	23	44	44   ၂၈၇







တတိယနှစ်

ပုံစံ - စ - ၂ - ပိတ်တိုက်-တက်ဝန်း-အချိန်-ဇယား (PC 2)

လုပ်ငန်းအမျိုးအစား: သက်သိင်္ဂရာလူထုစည်းရုံးရေး/လက်ထောက်နည်းပညာများ/ပျံ ဝိသိကိန်း-တက်ဝန်း-အဆင့်တစ်ခုရှိပြီးစီးတိုင်း  
 ပြည်ထောင်စုအဖွဲ့အစည်းအဖွဲ့အစည်း: **ပြည်ထောင်စုအဖွဲ့အစည်း**

စတင်ရက်စွဲ: ၁၀.၁၁.၂၀၁၈

အဖွဲ့အစည်းအဖွဲ့အစည်းအဖွဲ့အစည်း: **အဖွဲ့အစည်း**

အဖွဲ့အစည်းအဖွဲ့အစည်းအဖွဲ့အစည်း: **အဖွဲ့အစည်း**

ပိတ်တိုက်-တက်ဝန်း-အချိန်-ဇယား	နေ့စွဲ		အစည်းအဝေးအဖွဲ့အစည်း				အစည်းအဝေးအဖွဲ့အစည်း	အစည်းအဝေးအဖွဲ့အစည်း	အစည်းအဝေးအဖွဲ့အစည်း
	စတင်ရက်စွဲ	ပြီးဆုံးရက်စွဲ	အချိန်-ဇယား	အချိန်-ဇယား	အချိန်-ဇယား	အချိန်-ဇယား			
၁။ အစည်းအဝေးအဖွဲ့အစည်းအဖွဲ့အစည်း	၁၀.၁၁.၂၀၁၈	၁၀.၁၁.၂၀၁၈	၁၀	၁၀	၁၀	၁၀	၁၀	၁၀	၁၀
၂။ အစည်းအဝေးအဖွဲ့အစည်းအဖွဲ့အစည်း	၁၀.၁၁.၂၀၁၈	၁၀.၁၁.၂၀၁၈	၁၀	၁၀	၁၀	၁၀	၁၀	၁၀	၁၀
၃။ အစည်းအဝေးအဖွဲ့အစည်းအဖွဲ့အစည်း	၁၀.၁၁.၂၀၁၈	၁၀.၁၁.၂၀၁၈	၁၀	၁၀	၁၀	၁၀	၁၀	၁၀	၁၀
၄။ အစည်းအဝေးအဖွဲ့အစည်းအဖွဲ့အစည်း	၁၀.၁၁.၂၀၁၈	၁၀.၁၁.၂၀၁၈	၁၀	၁၀	၁၀	၁၀	၁၀	၁၀	၁၀
၅။ အစည်းအဝေးအဖွဲ့အစည်းအဖွဲ့အစည်း	၁၀.၁၁.၂၀၁၈	၁၀.၁၁.၂၀၁၈	၁၀	၁၀	၁၀	၁၀	၁၀	၁၀	၁၀
၆။ အစည်းအဝေးအဖွဲ့အစည်းအဖွဲ့အစည်း	၁၀.၁၁.၂၀၁၈	၁၀.၁၁.၂၀၁၈	၁၀	၁၀	၁၀	၁၀	၁၀	၁၀	၁၀
၇။ အစည်းအဝေးအဖွဲ့အစည်းအဖွဲ့အစည်း	၁၀.၁၁.၂၀၁၈	၁၀.၁၁.၂၀၁၈	၁၀	၁၀	၁၀	၁၀	၁၀	၁၀	၁၀
၈။ အစည်းအဝေးအဖွဲ့အစည်းအဖွဲ့အစည်း	၁၀.၁၁.၂၀၁၈	၁၀.၁၁.၂၀၁၈	၁၀	၁၀	၁၀	၁၀	၁၀	၁၀	၁၀
၉။ အစည်းအဝေးအဖွဲ့အစည်းအဖွဲ့အစည်း	၁၀.၁၁.၂၀၁၈	၁၀.၁၁.၂၀၁၈	၁၀	၁၀	၁၀	၁၀	၁၀	၁၀	၁၀
၁၀။ အစည်းအဝေးအဖွဲ့အစည်းအဖွဲ့အစည်း	၁၀.၁၁.၂၀၁၈	၁၀.၁၁.၂၀၁၈	၁၀	၁၀	၁၀	၁၀	၁၀	၁၀	၁၀

၆၂။ သီဟနန်းလုပ်ငန်းခွင် ရေးဆွဲခြင်း	၂၀၂၀.၁၂.၁၈	၂၀၂၀.၁၂.၁၈	၅၅	၅၆	၅၅	၅၆	၅၆	၅၆	၅၆	၅၆	၅၆
၆၃။ အစည်းအဝေးအဖွဲ့အစည်းများ လျာထားအဖွဲ့အစည်း ရေးဆွဲခြင်း	၂၀၂၀.၁၂.၁၈	၂၀၂၀.၁၂.၁၈	၅၅	၅၆	၅၅	၅၆	၅၆	၅၆	၅၆	၅၆	၅၆
၆၄။ ငြိမ်/တိန်အဖွဲ့အစည်း ရေးဆွဲခြင်း	၂၀၂၀.၁၂.၁၈	၂၀၂၀.၁၂.၁၈	၅၅	၅၆	၅၅	၅၆	၅၆	၅၆	၅၆	၅၆	၅၆
၆၅။ သီဟနန်းလုပ်ငန်းခွင် တိုးတက်မှု စောင့်ကြည့်မှု အစည်းအဝေး											
၆၆။ အစည်းအဝေး ပထမအကြိမ်											
၆၇။ အစည်းအဝေး ဒုတိယအကြိမ်											
၆၈။ အစည်းအဝေး တတိယအကြိမ်											
၆၉။ သီဟနန်းလုပ်ငန်းခွင် အခြေသတ်စစ်ဆေးခြင်း အစည်းအဝေး											
၇၀။ လူထုဝင်ဆေးပွဲအစည်းအဝေး											



၁၄။ ကျေးရွာဖွံ့ဖြိုးရေး ဦးစားပေး အစီအစဉ်များ ( ပုံစံ - ၃ )

ပထမနှစ်



လူထုထုတ်ပြန် စီမံကိန်း၊ စီမံကိန်းလက်စွဲ အပိုင်း - (၃) - ၂၀.၁၁.၂၀၁၆

ပုံစံ - ၀ - ၃ ကျေးရွာဖွံ့ဖြိုးရေး ဦးစားပေးအစီအစဉ် (Form PC 3)

လက်ညှန်ချက်၊ အဆင့်(၃) ကျေးရွာဖွံ့ဖြိုးရေးမှန်းချက်အစည်းအဝေး ဖြစ်ပေါ်သောအခါ ကျေးရွာစီမံကိန်း အထောက်အကူပြု ကော်မတီသည် လူထုစည်းရုံးရေးမှူးအကူအညီဖြင့် ဤပုံစံကိုပြည့်စုံအောင် ဖြည့်သွင်းရမည်။

လူထုစည်းရုံးရေးမှူး/ဝန်ထမ်း အမည် မောင်သန့်ဇော်

နေ့စွဲ ၂၅.၂.၂၀၁၇ စက်ဝန်းအား အမှတ်ခြစ်ပါ (✓) စက်ဝန်း(၁) □ စက်ဝန်း(၂) □ စက်ဝန်း(၃) □ စက်ဝန်း(၄)

ပြည်နယ်/တိုင်း မန္တလေး ဇွန်နယ် မြို့နယ် ကျေးရွာအုပ်စု ညောင်ကျော်၊ ကျေးရွာ ညောင်ကျော်

က။ အခက်အခဲအတားအဆီးများအားတွေ့ရှိရခြင်း - ယခုလက်ရှိအခြေအနေတွင် ဤကျေးရွာဖွံ့ဖြိုးတိုးတက်ရေးအတွက် အဓိက အခက်အခဲအတားအဆီးများသည် မည်သည့်အရာဖြစ်ပါသနည်း။ (အမျိုးသား/သမီး အနည်းဆုံးအခက်အခဲ ၅ ခုစီဖော်ပြပါ)

အမျိုးသား အဖွဲ့မှ တင်ပြသောအခက်အခဲအတားအဆီးများ	အမျိုးသမီး အဖွဲ့မှ တင်ပြသောအခက်အခဲအတားအဆီးများ
၁ မိကျွန်းမိကျွန်း မလုံလောက်	၁ မိကျွန်းမိကျွန်း မလုံလောက်
၂ မိုးရာသီ သွားလာရ အခက်ခဲ (ရွာတွင်း)	၂ မိုးရာသီ သွားလာရ အခက်ခဲ
၃ စားနပ်ရိက္ခာ (အစားအသောက်) မလုံလောက်	၃ စားနပ်ရိက္ခာ မလုံလောက်
၄ ဆေးကုသရန် အခက်ခဲ	၄ စားနပ်ရိက္ခာ မလုံလောက်
၅ ကျန်းမာရေး အခက်ခဲ	၅ ကျန်းမာရေး အခက်ခဲ

ခ။ မျှော်မှန်းခြင်း - နောင်လာမည့် ( ၅ ) နှစ် အတွင်း ကျေးရွာဖွံ့ဖြိုးရေး မျှော်မှန်းလျာထားချက်များအား တင်ပြပါ။

အမျိုးသားအဖွဲ့မှ တင်ပြသောမျှော်မှန်းချက်များ	အမျိုးသမီးအဖွဲ့မှ တင်ပြသောမျှော်မှန်းချက်များ
၁ ဆိပ်တိုင်းလျှောက်စစ် စီမံခန့်ခွဲရေး	၁ ရွာတွင်းလမ်းများ ဖြန့်ဖြူးရေး
၂ ရာသီမရွေး သွားလာရ အခက်ခဲဖြေရှင်း	၂ သွားလာရ လွယ်ကူမှု (မိုးတွင်း)
၃ ကျောင်းသား/သူ လုံခြုံမှု မရှိစေရန်	၃ ရေချိုး ရေကောင်း စနစ်
၄ ဆေးကုသရန် လွယ်ကူစွာ ရရှိရန်	၄ ကျောင်းထု လုံခြုံမှု မရှိစေရန်
၅ ကျန်းမာရေး အခက်ခဲ အခက်ခဲဖြေရှင်း	၅ ကျန်းမာရေး အခက်ခဲ လွယ်ကူစေရန်

ဂ။ လူထုစီမံကိန်း၏ လာမည့် ( ၃ ) နှစ်အတွက် အကျိုးမဝင်သော ဦးစားပေး ဖွံ့ဖြိုးတိုးတက်မှု လုပ်ငန်း အစီအစဉ်များအားဖော်ပြပါ။

အစဉ်	ကျေးရွာအတွက် ဦးစားပေး ဖွံ့ဖြိုးတိုးတက်မှု လုပ်ငန်းစဉ်များ	အဆိုပြုသူ (အမျိုးသားများ/ အမျိုးသမီးများ/ အမျိုးသား+ အမျိုးသမီး)	ခန့်မှန်းကုန်ကျ စရိတ်	အကျိုးခံစားခွင့်ရှိသူ ခန့်မှန်းခြေ အရေအတွက်
၁	လျှောက်စစ် တိုးချဲ့ရေး	အမျိုးသား + အမျိုးသမီး	၇၀၀၀၀၀၀	၅၈၁
၂	ဆေးကုသရန် အခက်ခဲ	၀	၁၀၀၀၀၀၀၀	၅၈၁
၃	ရွာတွင်းလမ်းဖွံ့ဖြိုးရေး	၀	၈,၀၀၀,၀၀၀	၅၈၁
၄	ဆေးပေးရေး	၀	၁၂၀၀၀၀၀	၅၈၁
၅	စားနပ်ရိက္ခာ အခက်ခဲ	၀	၈၀၀၀၀၀၀	၅၈၁

သ။ လူထုစီမံကိန်း၏ လာမည့် ( ၃ ) နှစ်အတွက် အကျိုးမဝင်သော ဦးစားပေး ဖွံ့ဖြိုးတိုးတက်မှု လုပ်ငန်း အစီအစဉ်များအားဖော်ပြပါ။

အစဉ်	ကျေးရွာအတွက် ဦးစားပေး ဖွံ့ဖြိုး	အဆိုပြုသူ (အမျိုးသားများ/ အမျိုးသမီး)	အခန်းကဏ္ဍ



လူထုဗဟိုပြု စီမံကိန်း၊ စီမံကိန်းလက်စွဲ အပိုင်း - (၃) - ၂၀.၁၁.၂၀၁၆

	တိုးတက်မှု လုပ်ငန်းစဉ်များ	အမျိုးသမီးများ/အမျိုးသား+ အမျိုးသမီး	
၁	ကျေးရွာ/ကျေးရွာအုပ်စု	အမျိုးသမီး	
၂			
၃			
၄			
၅			

ဥက္ကဋ္ဌ ၊ ကျေးရွာစီမံကိန်းအထောက်အကူပြုကော်မတီမှ အတည်ပြုသည်။

အမည် ဒေါ်အေးအေး လက်မှတ် [Signature] နေ့စွဲ ၂၅-၂-၂၀၁၇

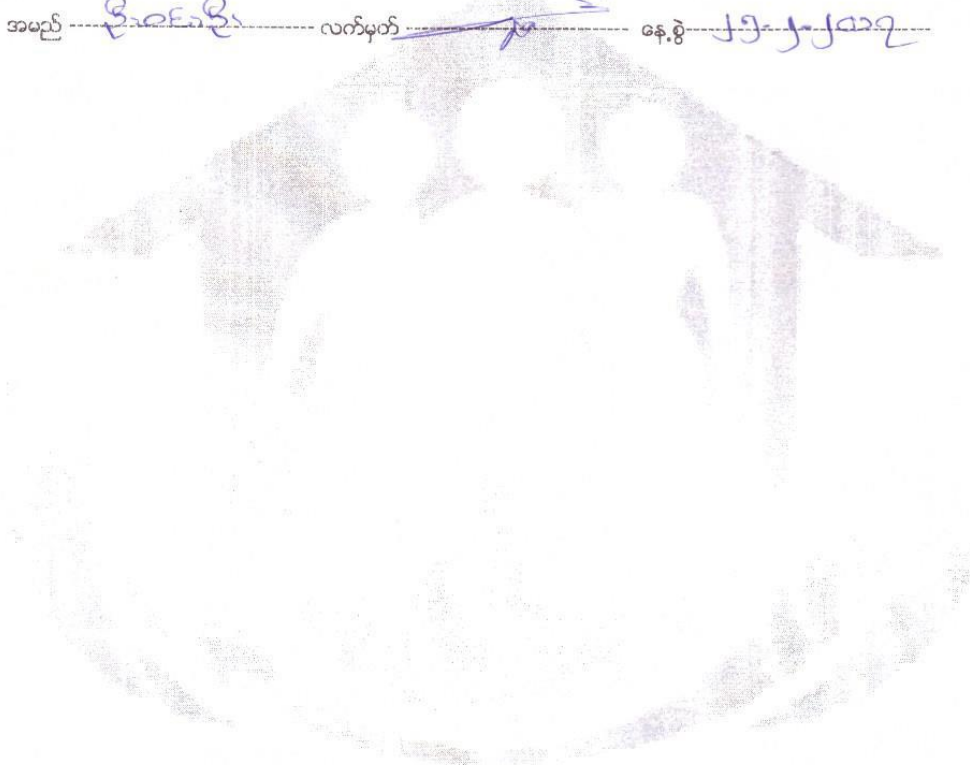

# ဒုတိယနှစ်

ပုံစံ - စ - ၃ ကျေးရွာဖွံ့ဖြိုးရေး ဦးစားပေးအစီအစဉ် (Form PC 3)

လက်ညွှန်ရွတ် အဆင့်(၃) ကျေးရွာမျှော်မှန်းချက်အစည်းအဝေး ငြီးဆုံးသောအခါ ကျေးရွာမိမိကိန်း အထောက်အကူပြု ကော်မတီသည် လူထုစည်းရုံးရေးမှူးအကူအညီဖြင့် ဤပုံစံကိုပြည့်စုံအောင် ဖြည့်သွင်းရမည်။

လူထုစည်းရုံးရေးမှူး/ဝန်ထမ်း အမည် **ဦးသန်းဇင်**

နေ့စွဲ **၁၅.၁၁.၂၀၁၇** စက်ဝန်းအား အမှတ်ခြစ်ပါ (✓) မှ စက်ဝန်း(၁) မှ စက်ဝန်း(၂) မှ စက်ဝန်း(၃) မှ စက်ဝန်း(၄)

မြိုင်နယ်/ဝိုင်း **မန္တလေး** နယ်ထိမ်း မြို့နယ် ကျေးရွာအုပ်စု **ရောင်ကျော်** ကျေးရွာ **ရောင်ကျော်**

တ။ အခက်အခဲအတားအဆီးများအားဆွေးနွေးခြင်း - ယခုလက်ရှိအခြေအနေတွင် ဤကျေးရွာဖွံ့ဖြိုးတိုးတက်ရေးအတွက် အဓိက အခက်အခဲအတားအဆီးများသည် မည်သည်များဖြစ်ပါသနည်း။ (အမျိုးသား/သမီး အနည်းဆုံးအခက်အခဲ ၅ ခုစီဖော်ပြပါ)

အမျိုးသား အဖွဲ့မှ တင်ပြသောအခက်အခဲအတားအဆီးများ	အမျိုးသမီး အဖွဲ့မှတင်ပြသောအခက်အခဲအတားအဆီးများ
၁ မိုးရာသီ သွားလာရခက်ခဲ	၁ မိုးရာသီ သွားလာရခက်ခဲ
၂ စာသင်ကျောင်း ဖြတ်ခရီးရှည်	၂ စာသင်ကျောင်း ဖြတ်ခရီးရှည်
၃ ကျန်းမာရေးအတွက် ခက်ခဲ	၃ ကျန်းမာရေးအတွက် ခက်ခဲ
၄ စုဝေးရန် နေရာခက်ခဲ	၄ အလုပ်အကိုင် နည်းပါး
၅	၅

ခ။ မျှော်မှန်းခြင်း - နောင်လာမည့် ( ၅ )နှစ် အတွင်း ကျေးရွာဖွံ့ဖြိုးရေး မျှော်မှန်းလျာထားချက်များအား တင်ပြပါ။

အမျိုးသားအဖွဲ့မှ တင်ပြသောမျှော်မှန်းချက်များ	အမျိုးသမီးအဖွဲ့မှ တင်ပြသောမျှော်မှန်းချက်များ
၁ ရာသီမရွေး သွားလာရလွယ်ကူရန်	၁ ရာသီမရွေး သွားလာရလွယ်ကူရန်
၂ ကျောင်းသား/သူ များ လုံခြုံမှု ရှိစေရန်	၂ ကျောင်းသား/သူ များ လုံခြုံမှု ရှိစေရန်
၃ ကျန်းမာရေးအတွက် လွယ်ကူရန်	၃ ကျန်းမာရေးအတွက် လွယ်ကူရန်
၄ စုဝေးရ လွယ်ကူစေရန်	၄ ဝင်ငွေ ဝိုင်းပွား လာစေရန်
၅	၅

ဂ။ လူထုမိမိကိန်း၏ လာမည့် ( ၄ ) နှစ်အတွက် အကျုံးမဝင်သော ဦးစားပေး ဖွံ့ဖြိုးတိုးတက်မှု လုပ်ငန်း အစီအစဉ်များအားဖော်ပြပါ။

အဆင့်	ကျေးရွာအတွက် ဦးစားပေး ဖွံ့ဖြိုးတိုးတက်မှု လုပ်ငန်းစဉ်များ	အဆိုပြုသူ (အမျိုးသားများ/ အမျိုးသမီးများ/ အမျိုးသမီး)	ခန့်မှန်းကုန်ကျ စရိတ်	အကျိုးခံစားခွင့်ရှိသူ ခန့်မှန်းခြေ အရေအတွက်
၁	ရွာတွင် လမ်းပြုပြင်ခြင်း	ကျား + ၁	၁၅၀၀၀၀၀	၅၈၁
၂	စာသင်ကျောင်း ဖြတ်ခရီးရှည်	ကျား + ၁	၈၀၀၀၀၀	၅၈၁
၃	ဆေးပေးခန်း	ကျား + ၁	၁၂၀၀၀၀၀	၅၈၁
၄	ရွာဘုံ ခန်းမ	ကျား	၉၀၀၀၀၀	၅၈၁
၅				

ဃ။ လူထုမိမိကိန်း၏ လာမည့် ( ၄ ) နှစ်အတွက် အကျုံးမဝင်သော ဦးစားပေး ဖွံ့ဖြိုးတိုးတက်မှု လုပ်ငန်း အစီအစဉ်များအားဖော်ပြပါ။

အဆင့်	ကျေးရွာအတွက် ဦးစားပေး ဖွံ့ဖြိုး	အဆိုပြုသူ (အမျိုးသားများ/ အမျိုးသမီး)	အခန်းကဏ္ဍ



	ထိုးတက်မှု၊ လုပ်ငန်းစဉ်များ	အပျိုးသမီးများ/အပျိုးဘား+ အပျိုးသမီး)
၁	စက်ရုံ၊ အောက်ရုံ	၆
၂		
၃		
၄		
၅		

မေးခွန်းများကို အောက်ဖော်ပြပါအတိုင်း ဖြေဆိုပါ။

အမည် ဦးစင်ဦး လက်မှတ် [Signature] နေ့စွဲ ၁၅.၁၁.၂၀၁၇



၁၂။ နယ်စပ်ဒေသများ (၅) နယ်စပ်ဒေသများ၏ အခြေခံအချက်အလက်များကို အောက်ဖော်ပြပါ အချက်အလက်များအား ဖော်ပြပါ။

အစဉ်	အခြေခံအချက်အလက်များ (အချက်အလက်များ)	အခြေခံအချက်အလက်များ (အချက်အလက်များ)	အခြေခံအချက်အလက်များ (အချက်အလက်များ)	အခြေခံအချက်အလက်များ (အချက်အလက်များ)	အခြေခံအချက်အလက်များ (အချက်အလက်များ)			
					အခြေခံအချက်အလက်များ (အချက်အလက်များ)	အခြေခံအချက်အလက်များ (အချက်အလက်များ)	အခြေခံအချက်အလက်များ (အချက်အလက်များ)	
၀	ရွာစားလမ်းခြံအင်္ဂါ	ကျား + ၁၂	၀၁၆၁	၂၂၅၅၅၅	၂၂၅၅၅၅	၂၂၅	၂၂၅	၂၂၅
၂	စာသင်ကျောင်းခြံစိုက်ရုံ	ကျား + ၁၂	၀၂၇၈၇၈	၂၂၅၅၅၅	၂၂၅	၂၂၅	၂၂၅	၂၂၅
၃	ရွာဘုံစာအုပ်အင်္ဂါ	ကျား	၀၃၈၉၈၉	၂၂၅၅၅၅	၂၂၅	၂၂၅	၂၂၅	၂၂၅
၄								
၅								

၁၃။ လူထုစီမံကိန်း၏ လာမည့် (၄) နှစ်အတွက် အကျိုးပေးသော ဦးစားပေး ဖွံ့ဖြိုးတိုးတက်မှု လုပ်ငန်း အစီအစဉ်များအား ဖော်ပြပါ။

အစဉ်	ကျေးရွာအတွက် ဦးစားပေး ဖွံ့ဖြိုးတိုးတက်မှု လုပ်ငန်းစဉ်များ	အဆိုပြုသူ (အမျိုးသားများ/အမျိုးသမီးများ/အမျိုးသား + အမျိုးသမီး)	အခန်းကဏ္ဍ
၀	ရွာစားလမ်းခြံအင်္ဂါ	ကျား + ၁၂	အသက်မွေးဝမ်းကြေးစား
၂	ရွာစားလမ်းခြံအင်္ဂါ	ကျား + ၁၂	ကျား၊ မကျား
၃			
၄			
၅			

ခေါင်းစောင်၊ ကျေးရွာစီမံကိန်းအထောက်အကူပြုကော်မတီမှအတည်ပြုသည်။

အမည် မြခင်မြ လက်မှတ် နေ့စွဲ ၂၀၂၁.၁၂.၂၀၂၁





- ကျင်းပသည့်အကြောင်းအရာ - တတိယနှစ်စက်ဝန်းမိတ်ဆက်အစည်းဝေး
- ကျင်းပသည့်နေရာ - ရွာဦးကျောင်း၊ ညောင်ကုန်းကျေးရွာ
- ကျင်းပသည့်နေ့ရက် - ၁-၁၁-၂၀၁၈
- တက်ရောက်သူဦးရေ - ကျား(၅၀)+မ(၅၆)/ စုစုပေါင်း(၁၀၆)ဦး

အစည်းအဝေးအစတွင် ကျေးရွာအုပ်ချုပ်ရေးမှူးမှ အဖွင့်အမှာစကားပြော ကြားခဲ့ပါသည်။ စီမံကိန်းလုပ်ငန်းတွင် မိမိကျေးရွာဖွံ့ဖြိုးရေးအတွက် ယခင်နှစ်ကထက် ပိုမို၍ အားတက်သရောပါဝင်ဆောင်ရွက်ကြရန်နှင့် လုပ်ငန်းကိုညှိနှိုင်းဆောင်ရွက်သွားကြရန် ပြောပြောကြားခဲ့ပါသည်။ ယခုလိုအစည်းအဝေးကို တက်ရောက်ပေးသောကြောင့် အစည်းအဝေး တက်ရောက်လာသူအားလုံးကို ကျေးဇူးတင်ကြောင်း ရှင်းလင်းပြောကြားခဲ့ပါသည်။

လူထုစည်းရုံးရေးမှူး ဦးချစ်ဖြိုးဝေမှ စီမံကိန်းရည်ရွယ်ချက်ကိုရှင်းလင်းပြောကြားခဲ့ပါသည်။ စီမံကိန်းသည် လူထု၏ပူးပေါင်းမှုသာ အဓိကဖြစ်ကြောင်း၊ စီမံကိန်းတွင် ပါရှိသော ရည်ရွယ်ချက်(၁၅)ချက်အားရှင်းလင်းပြောကြားခဲ့ပါသည်။ စီမံကိန်းစက်ဝန်းတွင် အပိုင်း(၆)ပိုင်းနှင့် အဆင့်(၁၄)ဆင့်ရှိကြောင်း၊ အဆင့်များအား မှတ်ရန်ခက်ခဲလျှင် အပိုင်း(၆)ပိုင်းကိုတော့ မှတ်မိသင့်ကြောင်း၊ ကျေးရွာလူထုနှင့် အစည်းအဝေးများကိုလည်း (၆)ကြိမ်အနည်းဆုံး ပြုလုပ်သွားမည်ဖြစ်ကြောင်း ပြောကြားခဲ့ပါသည်။ စီမံကိန်း လုပ်ငန်းခွဲလုပ်ငန်းစဉ်များကို စီမံကိန်းစက်ဝန်းအတိုင်း ဆောင်ရွက်သွားမည်ဖြစ်ကြောင်းနှင့် စီမံကိန်းစက်ဝန်းအဆင့်တိုင်းတွင် ကျား-မ ရေးရာတန်းတူညီမျှရေးနှင့် စောင့်ကြည့်ကြီးကြပ်ရေး လုပ်ငန်းစဉ်များကို ထည့်သွင်းစဉ်းစားသွားရန် လိုအပ်ကြောင်း ရှင်းလင်းပြောကြားခဲ့ပါသည်။

ကျေးရွာဖွံ့ဖြိုးတိုးတက်ရေးအတွက် တာဝန်ရှိသူများနှင့် ၎င်းတို့၏တာဝန်ဝတ္တရားများကို လူထုစည်းရုံးရေးမှူး ဦးစိုးကျော်အောင်မှ ရှင်းလင်းပြောကြားခဲ့ပါသည်။ ကော်မတီများသည် မိမိတာဝန်များကို ကျေပွန်စွာ ဆောင်ရွက်ရန် လိုအပ်ကြောင်း ရှင်းလင်းပြောကြားခဲ့ပါသည်။

ဆက်လက်၍ ပထမနှစ်စက်ဝန်းတွင်အသုံးပြုခဲ့သော PRA Tool များကို ရွာသူ/ရွာသားများထံ ချပြ၍ အဆင့်တိုးမြှင့်ပြောင်းလဲရန်လိုအပ်သော လူမှုရေးအရင်းမြစ်ပြုမြေပုံ၊ ကျား/မရေးရာနှင့်ဆိုင်သော ပင်ကူအိမ်သုံးသပ်ချက်နှင့် အဖွဲ့အစည်းချိတ်ဆက်မှုပုံစံများအား အတည်ပြုပြင်ဆင်ခဲ့ပါသည်။

မှတ်တမ်းတင်သူ  
ဦးဖိုးသိန်း(စေတနာ့ဝန်ထမ်း)

အစည်းအဝေးမှတ်တမ်း



- ကျင်းပသည့်အကြောင်းအရာ - ကျေးရွာဖွံ့ဖြိုးရေးအစီအစဉ်ရေးဆွဲခြင်း
- ကျင်းပသည့်နေရာ - ရွာဦးကျောင်းစု၊ ညောင်ကုန်းကျေးရွာ
- ကျင်းပသည့်နေ့ရက် - ၁-၁၁-၂၀၁၈
- တက်ရောက်သူဦးရေ - ကျား(၅၀)+မ(၅၆)/ စုစုပေါင်း(၁၀၆)ဦး

အစည်းအဝေးအစတွင် လူထုစည်းရုံးရေးမှူး ဦးသန့်ဇင်မှ ယနေ့အစည်းအဝေး သည် ပထမအကြိမ်အစည်းအဝေးဖြစ်သော စီမံကိန်းမိတ်ဆက်အစည်းအဝေးပြီး မြောက်ပြီဖြစ်ကြောင်း၊ ကျေးရွာလူထုအနေဖြင့် ကျေးရွာဖွံ့ဖြိုးရေးအစီအစဉ်ရေးဆွဲခြင်းအား မည်သည့်နေ့တွင် ပြုလုပ်မည်ဟုမေးမြန်းရာတွင် ကျေးရွာလူထုမှ ယခုတစ်ခါတည်း ပြုလုပ်ပေးလျှင်ပို၍ အဆင်ပြေကြောင်း ဆွေးနွေးခဲ့သဖြင့် ဒုတိယအကြိမ်အစည်းအဝေးဖြစ်သော ကျေးရွာ ဖွံ့ဖြိုးရေးအစီအစဉ်ရေးဆွဲခြင်းကို ဆောင်ရွက်ခဲ့ပါသည်။

လက်ထောက်နည်းပညာမှူး ဆရာမ ဒေါ်မေဦးခိုင်မှ ညောင်ကုန်းကျေးရွာသည် စီမံကိန်းပထမနှစ်တွင် လူထုပူးပေါင်းပါဝင်မှုအားနည်းခဲ့ကြောင်း၊ ယခုဒုတိယနှစ်တွင်ပိုမို အားကောင်းရန်လိုအပ်ကြောင်း၊ ကျေးရွာလူထုအနေဖြင့် မိမိတို့ကျေးရွာအတွက် အမှန်တကယ်မ ရှိမဖြစ်လိုအပ်သော လုပ်ငန်းများကို ဦးစားပေးရွေးချယ်သင့်ကြောင်း၊ ဒါမှသာ မိမိတို့ကျေးရွာ ပိုမိုတိုးတက်လာမည်ဖြစ်ကြောင်းဆွေးနွေးခဲ့ပါသည်။

ဆက်လက်၍ အက်အကွယ်များနှင့် ပတ်သက်၍ လူမှုအကာအကွယ်နှင့် သဘာဝ ပတ်ဝန်းကျင်ဆိုင်ရာအက်အကွယ်များအကြောင်းကို အကျယ်တဝင့် ရှင်းပြခဲ့ပြီး၊ လုပ်ငန်းခွဲများ အကြောင်းဆွေးနွေးရာတွင် ညောင်ကုန်းကျေးရွာဝင်လမ်းမအားပြုပြင်ရန် ရွေးချယ်ခဲ့ပါသည်။

ဆက်လက်ပြီးကော်မတီများရွေးချယ်အတည်ပြုရာ ယခင်နှစ်က ကော်မတီများကို ကျေး  
ကျေးရွာမှ သဘောတူကြောင်းနှင့်၎င်းတို့၏ လုပ်ဆောင်ချက်များကို  
သဘောကျကြောင်း ကျေးရွာလူထုမှ ပြောကြားခဲ့ပါသည်။ သို့သော်လည်း ကျန်းမာရေးအရနှင့်  
လုပ်ငန်းမအားလပ်သော ကော်မတီများအနေဖြင့် လုပ်ငန်းကိုမဆောင်ရွက်နိုင်သောကြောင့် နေရာအ  
နေရာအစားထိုးခြင်းများ ပြုလုပ်ခဲ့ပါသည်။

အစည်းအဝေးအပြီးတွင် အစည်းအဝေးမှတ်တမ်းကို ကျေးရွာစီထောက်ဥက္ကဋ္ဌမှ  
ဖတ်ကြားရှင်းလင်းပြီး အစည်းအဝေးမှတ်တမ်းကို သဘောတူညီမှု ရယူခဲ့ပါသည်။

မှတ်တမ်းတင်သူ  
ဦးဖိုးသိန်း(စေတနာ့ဝန်ထမ်း)

၁၆။ ကဏ္ဍအလိုက် ဦးစားပေးဖွံ့ဖြိုးရေးလုပ်ငန်းစဉ်များ

	အဆင့်	လုပ်ငန်း	မည်သူ ဦးစားပေးလဲ	ကျေးရွာမှတာဝန်ခံသူ (သို့)အုပ်စု	ပြင်ပမှမ မည်သူ ထောက်ပံ့မလဲ
အခြေခံအဆောက်အအုံ	၁	ရွာဝင်လမ်းပြုပြင်ခြင်း	ကျား+မ	ကျေးရွာလူထု	လူထုဗဟိုပြု
	၂	ရွာဘုံခန်းမ	ကျား	မရှိ	မရှိ
	၃				
	၄				
	၅				
အသက်မွေးဝမ်းကြောင်း/စိုက်ပျိုးရေး	၁	သက်မွေး သင်တန်း	မ	မရှိ	မရှိ
	၂				
	၃				
	၄				
	၅				
ကျန်းမာရေး/အာဟာရ	၁	ဆေးပေးခန်း	ကျား+မ	မရှိ	မရှိ
	၂				
	၃				
	၄				
	၅				
ပညာရေး	၁	စာသင်ကျောင်းခြံစည် စည်းရုံး	ကျား+မ	မရှိ	မရှိ
	၂				
	၃				
	၄				
	၅				
အခြား	၁				
	၂				
	၃				
	၄				
	၅				

၁၇။ VDP အရည်အသွေး ထိန်းချုပ်မှု

ထိန်းချုပ်သူ -

VDP ရက်စွဲ-

မြို့နယ်-နွားထိုးကြီး

ကျေးရွာအုပ်စု-

(၁) VDP စာရွက်စာတမ်းပြီးဆုံးမှုကို စစ်ဆေးပါ။ (OM အရ)

- မျက်နှာဖုံး (အဖုံး)
- မာတိကာ
- ကျေးရွာအခြေခံ Data
- PSA အကျဉ်းချုပ်နှင့် PRA လုပ်ငန်းစဉ်
- ကျေးရွာမျှော်မှန်းချက် (ဆွေးနွေးချက် ရလဒ်)
- အမျိုးသား/ အမျိုးသမီး အဖွဲ့များ

သဘောတူထားသည့် နောင်လေးနှစ်အတွက်  
ဦးစားပေးလုပ်ငန်းများ စာရင်း ( အခြေခံ အဆောက်အအုံ၊  
အသက်မွေးမှု၊ ပညာရေး၊ လူမှုရေး ထိန်းသိမ်းမှု...)

နောက်ဆက်တွဲများ -

- လူမှုအကဲဖြတ်မှု စာရွက်စာတမ်းခါတ်ပုံနှင့် PRA လုပ်ငန်းစဉ် ( ဖြစ်နိုင်လျှင်)၊ မြေပုံများပါရမည်၊ စည်းစိမ်ပိုင်ဆိုင်မှုအဆင့်၊ venn ပုံ....
- ကျေးရွာစီမံကိန်း ရေးဆွဲရေးအစည်းအဝေးမိတ္တူ
- ကျေးရွာ၏ အချက်အလက် ( PC1 ပုံစံ )
- ကျေးရွာမျှော်မှန်းချက်

(၂) လူမှုအကဲဖြတ်မှု အရည်အသွေးနှင့် VDP စစ်ဆေးပါ။

- VDP တွင် ပါဝင်သောလူဦးရေ ( အမျိုးသား/ အမျိုးသမီး)
- လူမှုရေးအကဲဖြတ်မှုအရည်အသွေးနှင့် VDP အတွက် ရက်ပေါင်း
- PRA ပစ္စည်းများ အသုံးပြုသည့် အရေအတွက် -
- ပါဝင်သော လူဦးရေနှင့် လုပ်ငန်းများ မှတ်တမ်းတင်ခြင်း ( အစည်းအဝေးမှတ်တမ်း၊ အဖွဲ့ခါတ်ပုံ၊ တိုင်းရင်းသား အနည်းစုနှင့် ထိခိုက်လွယ်သော အဖွဲ့များ)

- အလွန်ကောင်း
- ကောင်း
- ညံ့



- လုပ်ငန်းများ မှတ်တမ်းတင်ခြင်းနှင့် အမျိုးသမီး အဖွဲ့အစည်းအဝေး၏ ရလဒ်အား ခွဲခြားပေးထားသလား
  - ရှိ
  - မရှိ
- စီမံကိန်း အရေအတွက် (အမျိုးသား/ အမျိုးသမီး ရွေးချယ်မှု အရေအတွက်) –

PRA နှင့် သက်ဆိုင်သော အခြား စီမံကိန်းအရေအတွက် (အမျိုးသား/ အမျိုးသမီး ရွေးချယ်မှု အရေအတွက်) –