

ပြည်ထောင်စုသမ္မတ မြန်မာနိုင်ငံတော်အစိုးရ
စိုက်ပျိုးရေး၊ မွေးမြူရေးနှင့်ဆည်မြောင်းဝန်ကြီးဌာန
ကျေးလက်ဒေသဖွံ့ဖြိုးတိုးတက်ရေးဦးစီးဌာန
လွိုင်ကော်-ရှားတောမြို့နယ်



လူထုပဟိုပြုစီမံကိန်း

National Community Driven Development Project



ကျေးရွာဖွံ့ဖြိုးရေးအစီအစဉ် (၂၀၁၉-၂၀၂၀)

Village Development Plan(VDP)

လွိုင်ကော်မြို့နယ်၊ နွားလရိုးကျေးရွာအုပ်စု၊ (၃)မိုင်ပကြံစံပြကျေးရွာ

မာတိကာ

	စာမျက်နှာ
အကြောင်းအရာ	
၁။ မြို့နယ်ပြင်မြေပုံ	၃
၂။ အုပ်စုမြေပုံ	၄
၃။ အုပ်စုတွင်ပါဝင်သောကျေးရွာများစာရင်း	၅
၄။ ကျေးရွာသမိုင်းကြောင်း(ကျေးရွာအခြေခံအချက်အလက်များ)	၆
၅။ လူထုပူးပေါင်းပါဝင်သော လူမှုဆန်းစစ်ခြင်းနှင့်အကဲဖြတ်ခြင်းလုပ်ငန်းစဉ် (PSA/PRA)အကျဉ်းချုပ်ဇယား	၈
၆။ လူမှုရေး နှင့် အရင်းအမြစ်ပြင်မြေပုံ	၉
၇။ လူမှုရေး နှင့် အရင်းအမြစ်ပြင်မြေပုံသုံးသပ်ချက်	၁၀
၈။ ဥစ္စာနေကြွယ်ဝမှုအဆင့် သတ်မှတ်ချက်ပြပုံ	၁၂
၉။ ဥစ္စာနေကြွယ်ဝမှုအဆင့်သတ်မှတ်ချက်ဇယားသုံးသပ်ချက်	၁၃
၁၀။ ရာသီခွင်ပြဇယား	၁၅
၁၁။ ရာသီခွင်ပြဇယားသုံးသပ်ချက်	၁၆
၁၂။ အရင်းအမြစ် အသုံးပြုမှုနှင့်ထိန်းချုပ်မှု	၁၈
၁၃။ အရင်းအမြစ် အသုံးပြုမှုနှင့်ထိန်းချုပ်မှု သုံးသပ်ချက်	၂၀
၁၄။ ပင့်ကူအိမ်ပြပုံ (ကျား၊မ)	၂၁
၁၅။ ပင့်ကူအိမ်သုံးသပ်ချက် (ကျား၊မ)	၂၂
၁၆။ အဖွဲ့အစည်းချိတ်ဆက်မှုပြပုံ	၂၃
၁၇။ အဖွဲ့အစည်းချိတ်ဆက်မှုပြပုံသုံးသပ်ချက်	၂၄
၁၈။ ကော်မတီဝင်များစာရင်း	၂၅
၁၉။ ကျေးရွာအချက်အလက်များ (ပုံစံ-၁)	၂၈
၂၀။ စီမံကိန်းအချိန်ဇယား (ပုံစံ-၂)	၃၁
၂၁။ ကျေးရွာဖွံ့ဖြိုးရေးဦးစားပေးအစီအစဉ် (ပုံစံ-၃)	၃၃
၂၂။ အစည်းအဝေးမှတ်တမ်းများ	၄၁
၂၃။ ကဏ္ဍအလိုက်ဦးစားပေးဖွံ့ဖြိုးရေးလုပ်ငန်းစဉ်များ	၄၂
၂၄။ ဦးစားပေးလုပ်ငန်းများရွေးချယ်ခြင်းဇယား	၄၄
၂၅။ ကျေးရွာဖွံ့ဖြိုးရေးအစီအစဉ်ဆောင်ရွက်မှုမှတ်တမ်းဓာတ်ပုံများ	၄၅

လွိုင်ကော်မြို့နယ်မြေပုံ

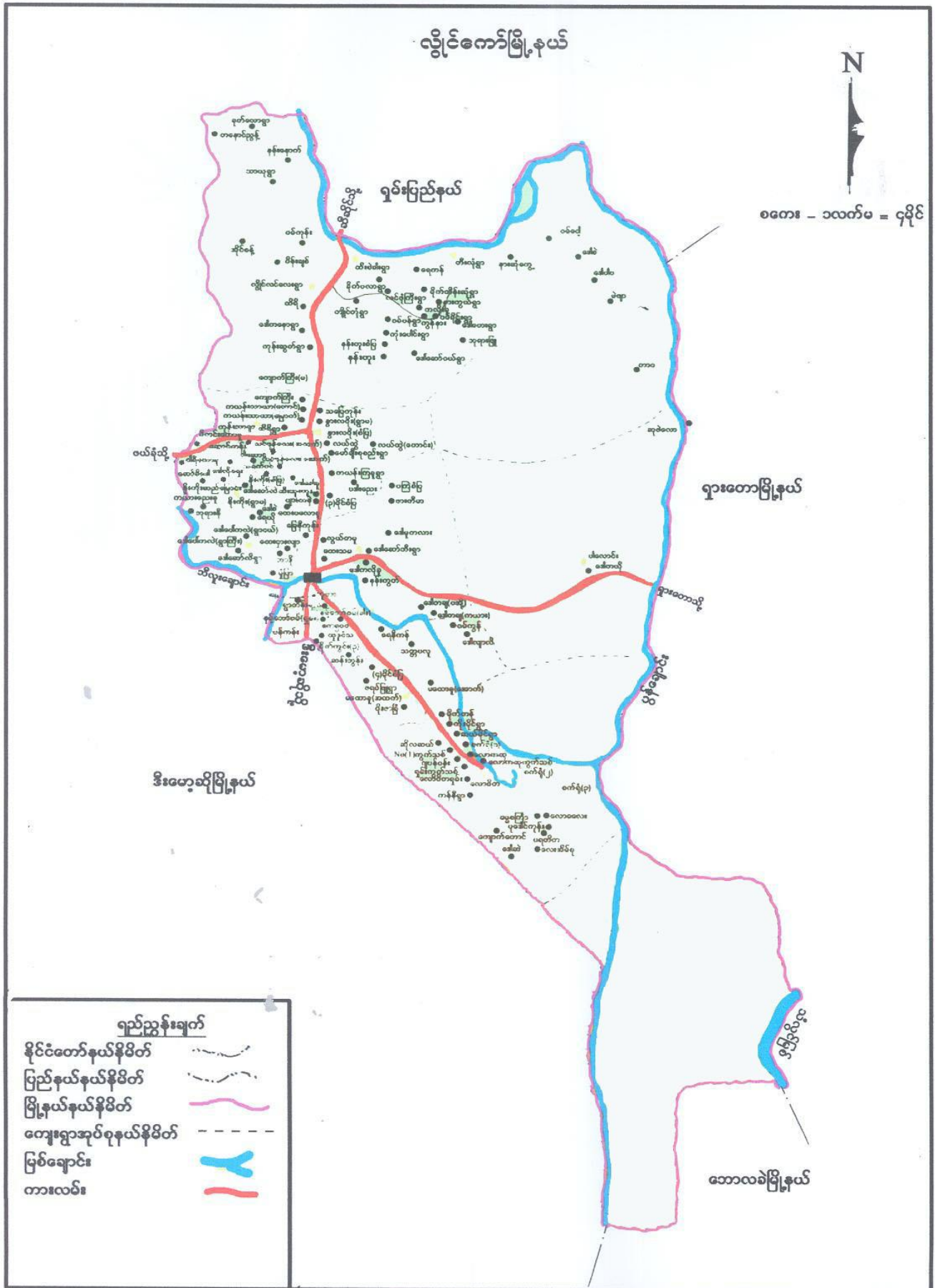

ကျေးရွာအုပ်စုမြေပုံ



ကျေးရွာအုပ်စုတွင် ပါဝင်သော ကျေးရွာများစာရင်း

စဉ်	ကျေးရွာအုပ်စုအမည်	ကျေးရွာအမည်	မှတ်ချက်
၁။	နွားလဝိုးအုပ်စု	နွားလဝိုးစံပြ	
၂။	နွားလဝိုးအုပ်စု	နွားလဝိုးရွာမ	
၃။	နွားလဝိုးအုပ်စု	ကယန်းကြူ	
၄။	နွားလဝိုးအုပ်စု	ပဒီးညေး	
၅။	နွားလဝိုးအုပ်စု	လယ်ထွဲရွာဟောင်း	
၆။	နွားလဝိုးအုပ်စု	လယ်ထွဲရွာသစ်	
၇။	နွားလဝိုးအုပ်စု	လင်ဖုံ(အထက်)	
၈။	နွားလဝိုးအုပ်စု	လင်ဖုံ(အောက်)	
၉။	နွားလဝိုးအုပ်စု	ဒေါ်ခေါ်ရူ	
၁၀။	နွားလဝိုးအုပ်စု	မော်ချီးစုစည်း	
၁၁။	နွားလဝိုးအုပ်စု	၃ မိုင်ပကြံစံပြ	
၁၂။	နွားလဝိုးအုပ်စု	ထီးသူးကူး	
၁၃။	နွားလဝိုးအုပ်စု	ပျားကနဲ	
၁၄။	နွားလဝိုးအုပ်စု	မြေနီကုန်း	
၁၅။	နွားလဝိုးအုပ်စု	ထေးပလော်ရူ	
၁၆။	နွားလဝိုးအုပ်စု	ထီရီ	
၁၇။	နွားလဝိုးအုပ်စု	ကယန်းသာယာ(တောင်)	
၁၈။	နွားလဝိုးအုပ်စု	ကယန်းသာယာ(မြောက်)	
၁၉။	နွားလဝိုးအုပ်စု	သပြေကုန်း	
၂၀။	နွားလဝိုးအုပ်စု	ကျောက်ကြီး(တောင်)	

လူထုပဟိုပြုစီမံကိန်းမှ လူထုပူးပေါင်းပါဝင်သောနည်းဖြင့် စတုတ္ထနှစ်စီမံကိန်း မိတ်ဆက်အစည်းအဝေး

(၂၀၁၉-၂၀၂၀) ခုနှစ်

ကျေးရွာအုပ်စုအမည်-နွားလဝိုး ကျေးရွာအမည်-(၃)မိုင်ပကြိစံပြ ရက်စွဲ ၃၀.၉.၂၀၁၉

၁။ ကျေးရွာသမိုင်းအကြောင်း

(၃) မိုင်ပကြိစံပြကျေးရွာရှိရွာသူရွာသားများသည် ယခင်နေထိုင်ခဲ့သော ပကြိရွာဟောင်းမှ ၁၉၇၇ခုနှစ်တွင် အိမ်ထောင်စု(၅)စုဖြင့် ပကြိစံပြကျေးရွာတွင်စတင်ပြောင်းရွှေ့ပြီး ကျေးရွာသစ် တည်ထောင်ခဲ့ကြပါသည်။ ၁၉၈၆ ခုနှစ်တွင် ဘုန်းကြီးကျောင်းဆောက်လုပ်ခဲ့ကြသည်။ ထိုအချိန်တွင် စာသင်ကျောင်းမရှိပါ။ ဖာတီမာကျေးရွာရှိ မူလတန်းစာသင်ကျောင်းတွင် ကလေးများပညာသွားရောက် သင်ကြားကြရသည်။ ထိုအချိန်တွင် သောက်သုံးရေ များလည်း ရှားပါးသောကြောင့် (၁) မိုင်ခန့်အကွာရှိ ရေတွင်းမှသာသွားရောက်ခပ်ယူသုံးစွဲကြရသည်။

၁၉၈၆ ခုနှစ်တွင်ပကြိစံပြရွာမှနောက်ထပ်တစ်ကြိမ် (၃) မိုင်ပကြိစံပြရွာသစ်သို့ပြောင်းရွှေ့ ခဲ့ကြပါသည်။ (၃) မိုင်ပကြိစံပြ ကျေးရွာတွင် အိမ်ခြံများကိုစတင်အကွက်ချပြီး အိမ်ထောင်စု (၃)စုဖြင့်စတင် နေထိုင်ကြပါသည်။ ၁၉၈၇ ခုနှစ်တွင် နွားလဝိုးစံပြကျေးရွာအနီးတွင် တိုက်ပွဲများဖြစ်သောကြောင့် ထို အိမ်ထောင်စု(၃)စုမှာ ပကြိရွာဟောင်းသို့ ပြန်လည်နေထိုင်ခဲ့ကြပါသည်။ ထိုသို့တစ်နေရာမှ တစ်နေရာ ပြောင်းရွှေ့ခြင်းမှာ နယ်မြေအေးချမ်းမှုမရှိခြင်း၊ လမ်းပန်းဆက်သွယ်ရေးခက်ခဲခြင်း ၊ ပညာရေးနှင့် ကျန်းမာရေးအတွက်ခက်ခဲခြင်း ၊ သောက်သုံးရေ ရှားပါးခြင်း စသည့်တို့ကြောင့်ဖြစ်ပါသည်။ ၁၉၉၈ခုနှစ်တွင် (၃) မိုင်ပကြိစံပြကျေးရွာတွင် ဘုန်းကြီးကျောင်း စတင်ဆောက်လုပ်ခဲ့ကြသည်။ ၉.၃.၁၉၈၉ ခုနှစ်တွင် (၃)မိုင်ပကြိစံပြ ကျေးရွာသို့ အိမ်ထောင်စု(၁၀)အိမ်ဖြင့် ပြန်လည်တည်ထောင်ခဲ့ကြပါသည်။ ထို့ကြောင့် ၉.၃.၁၉၈၉ ခုနှစ် ရွာစတင်တည်ထောင်သောနှစ် ကိုအစွဲပြုပြီး ကျေးရွာ၏ မွေးနေ့ ဟု သတ်မှတ် ကာ နှစ်စဉ်နှစ်တိုင်း ဘုန်းကြီးပင့်ပြီး ကောင်းမှုကုသိုလ် အလှူများပြုလုပ်ကြပါသည်။ ကျေးရွာ၏ အမည်ကို လွိုင်ကော်မြို့နှင့် (၃)မိုင်ဝေးသောကြောင့်သော်လည်းကောင်း၊ ယခင် နေထိုင်ခဲ့သော နေရာ ပကြိစံပြကို အစွဲပြုပြီးသော်လည်းကောင်း (၃)မိုင်ပကြိစံပြဟုခေါ်ရခြင်းဖြစ်ပါသည်။

(၃) မိုင်ပကြိစံပြ ကျေးရွာတွင် ကယားလူမျိုးများသာနေထိုင်ကြပြီး ဗုဒ္ဓဘာသာ ကိုးကွယ်ကြပါသည်။ ကယားရိုးရာယဉ်ကျေးမှုအနေဖြင့် ကေ့ထိုင်းဘိုးပွဲ၊ ဒီးကူးပွဲများ၊ ငှက်လိုက်ပွဲ များကျင်းပလေ့ရှိပါသည်။ ကျေးရွာ သူ/ရွာသားများသည် အဓိကအသက်မွေးဝမ်းကြောင်းအနေဖြင့် လယ်ယာလုပ်ငန်းဖြင့် အသက်မွေးကြပါသည်။ ပြောင်းကို အဓိက စိုက်ပျိုးကြပြီး လယ်စပါး၊ တောင်ယာစပါး၊ မြေပဲ၊ ပဲစဉ်းငုံ စသည်တို့ကိုလည်း အနည်းငယ်စိုက် ပျိုးကြပါသည်။ မိမိတို့အိမ်စားဖို့ရန်အတွက်လည်း သခွားသီး၊ ဖရုံသီး၊ ပဲသီး၊ ငရုတ်သီးများကိုလည်း တစ်ပိုင်တစ်နိုင်စိုက်ပျိုးကြပါသည်။ ကျေးရွာသည် စိုက်ပျိုးရေးကို အဓိကလုပ်ကိုင်ကြသော်လည်း စိုက်ပျိုးရေးနည်းပညာများအားနည်းနေသေးပါသည်။ မြေဩဇာအသုံးချမှု၊ ပိုးသတ်ဆေးအသုံးပြုမှု၊ မျိုးကောင်းမျိုးသန် ရွေးချယ်နိုင်မှုမရှိခြင်း စသော နည်းပညာပိုင်းတွင် အားနည်းနေကြပါသည်။ ထို့ကြောင့် တစ်နှစ်ထက်တစ်နှစ် ဝင်ငွေထွက်ငွေ မမျှတမှုများ ရင်ဆိုင် နေကြရပါသည်။ ရွာတစ်ရွာလုံး၏ မှီခို အားထားရာ စိုက်ပျိုးရေးလုပ်ငန်းမှ မိမိတို့မိသားစု စားဝတ်နေရေး ပညာရေး နှင့် အလုပ်အကိုင် အခွင့်အလမ်းများ ရရှိနိုင်ရန် နည်းပညာ ထောက်ပံ့မှုများ အထူးလိုအပ် လျက်ရှိပါသည်။

၁၉၉၀ ခုနှစ်တွင် ထီးသူးကူးကျေးရွာနှင့် ပျားကနဲကျေးရွာများ ကို (၃) မိုင်ပကြိစံပြ ကျေးရွာ၏ လယ်မြေနေရာတွင်လာရောက်ရွှေ့ပြောင်းနေရာချပေးသောကြောင့် လယ်ယာမြေများ လုပ်ကိုင်ရန် ခက်ခဲလာခဲ့ပါသည်။ ထို့ကြောင့်ယခုအချိန်တွင် လယ်ယာ၊တောင်ယာများမှာ ကျေးရွာနှင့် ဝေးသောနေရာတွင် သွားရောက် လုပ်ကိုင်ကြရ ပါသည်။လူဦးရေ တိုးပွားလာသည်နှင့်အမျှ စိုက်ပျိုးရန် နေထိုင်ရန် မြေနေရာရှားပါးလာခြင်း၊ အလုပ်အကိုင် အခွင့်အလမ်းနည်းပြီး ကုန်ဈေးနှုန်းများတက်လာခြင်း တို့ကြောင့် နိုင်ငံခြားသို့ သွားရောက် အလုပ်လုပ်ကိုင်ကြသော လူငယ်များလည်း ရှိပါသည်။ သို့သော် ကျေးရွာတွင် သာရေးနာရေးများ ဆောင်ရွက်သည့် အခါ တစ်ရွာလုံးတက်ကြွစွာ ပါဝင်ကြသည်ကိုလည်း မြင်တွေ့ရသည်မှာလည်း ရွာ၏ ချစ်စရာလေ့ပင်ဖြစ်ပါသည်။

မှတ်တမ်းတင်သူအမည် - ဒေါ်ခရစ္စတင်းလုဒ်ငယ်

ရာထူး - လူထုစည်းရုံးရေးမှူး

လူထုပူးပေါင်းပါဝင်သောလူမှုဆန်းစစ်ခြင်းနှင့်အကဲဖြတ်ခြင်းလုပ်ငန်းစဉ် (PSA/PRA) အကျဉ်းချုပ်ဇယား

စဉ်	အကြောင်းအရာ	ရက်စွဲ	ဦးတည်အုပ်စု	တက်ရောက်သူ			အဓိကဆွေးနွေးချက်များ
				ကျား	မ	ပေါင်း	
၁။	လူမှုရေးအရင်းအမြစ်ပြမြေပုံ (Social Map/Resource Map)	၃၀.၉.၂၀၁၉	ရပ်မိ/ရပ်ဖက်မတီဝင်များ	၈၂	၃၈	၁၂၀	အိမ်အမျိုးအစားများ၊အခြေခံအဆောက်အဦးများ၊လမ်းပန်းဆက်သွယ်ရေးအခြေအနေ၊လယ်ယာမြေမြစ်ချောင်း၊ရေတွင်းရေကန်သစ်တောများ
၂။	ဥစ္စနေကြွယ်ဝမှုအဆင့်သတ်မှတ်ချက်(Wealth Ranking)	၃၀.၉.၂၀၁၉	ချမ်းသာ၊အလယ်အလတ်၊နွမ်းပါးအုပ်စု	၈၂	၃၈	၁၂၀	ကျေးရွာလူမှုစီးပွားအုပ်စုများ၊ ခွဲခြားသတ်မှတ်နိုင်ရေးအတွက်အခြေခံ စံနှုန်း များ သတ်မှတ်ခြင်း၊ကျေးရွာသားများနှင့်အများသဘောတူ ခွဲခြားသတ်မှတ်ခြင်း၊
၃။	ပိုင်ဆိုင်မှုသုံးသပ်ခြင်း	၃၀.၉.၂၀၁၉	ကော်မတီဝင်၊အမျိုးသမီး၊အမျိုးသားများ	၈၂	၃၈	၁၂၀	အမျိုးသမီးနှင့်အမျိုးသားများ ပိုင်ဆိုင်ပြီးထိန်းချုပ်ထားသည့် ပိုင်ဆိုင်မှု(သို့)အရင်းအမြစ်များကိုသုံးသပ်ခြင်း
၄။	ရာသီခွင်ပြကွဲဒီဇိုင်း(Seasonal Calender)	၃၀.၉.၂၀၁၉	ကော်မတီဝင်၊အမျိုးသမီး၊အမျိုးသားများ	၈၂	၃၈	၁၂၀	ရာသီဥတု၊စိုက်ပျိုးသီးနှံများ၊ လယ်ယာလုပ်ငန်းများ၊ဝင်ငွေထွက်ငွေ၊ မွေးမြူရေးလုပ်ငန်းများ၊
၅။	ပင့်ကူအိမ်ကွန်ယက်(Spider Web)	၃၀.၉.၂၀၁၉	အမျိုးသမီး၊အမျိုးသားများ	၈၂	၃၈	၁၂၀	အမျိုးသမီး၊အမျိုးသားများ တန်းတူအခွင့်အရေးရရှိမှုနှင့် မရရှိသည့်အကြောင်းအရင်းများ၊
၆။	အဖွဲ့အစည်းချိတ်ဆက်ပုံ (venn Diagram)	၃၀.၉.၂၀၁၉	ကျေးရွာလူမှုဖွံ့ဖြိုးရေးအဖွဲ့၊ အုပ်ချုပ်ရေးအဖွဲ့၊ ကျေးရွာစီထောက်အဖွဲ့	၈၂	၃၈	၁၂၀	ကျေးရွာတွင်းရှိ အဖွဲ့ အစည်းများနှင့်ဖွံ့ဖြိုးရေးလုပ်ငန်းအတွက်ချိတ်ဆက်ဆောင်ရွက်လုပ်ကိုင်မှု

ကျေးရွာ၏ လူမှုရေးအရင်းအမြစ်ပြမြေပုံရေးဆွဲခြင်း

မြို့နယ်-လွိုင်ကော် ကျေးရွာအုပ်စု-နွားလပိုး ကျေးရွာ-(၃)မိုင်ပကြံစံပြ ။ ရက်စွဲ -၃၀.၉.၂၀၁၉...

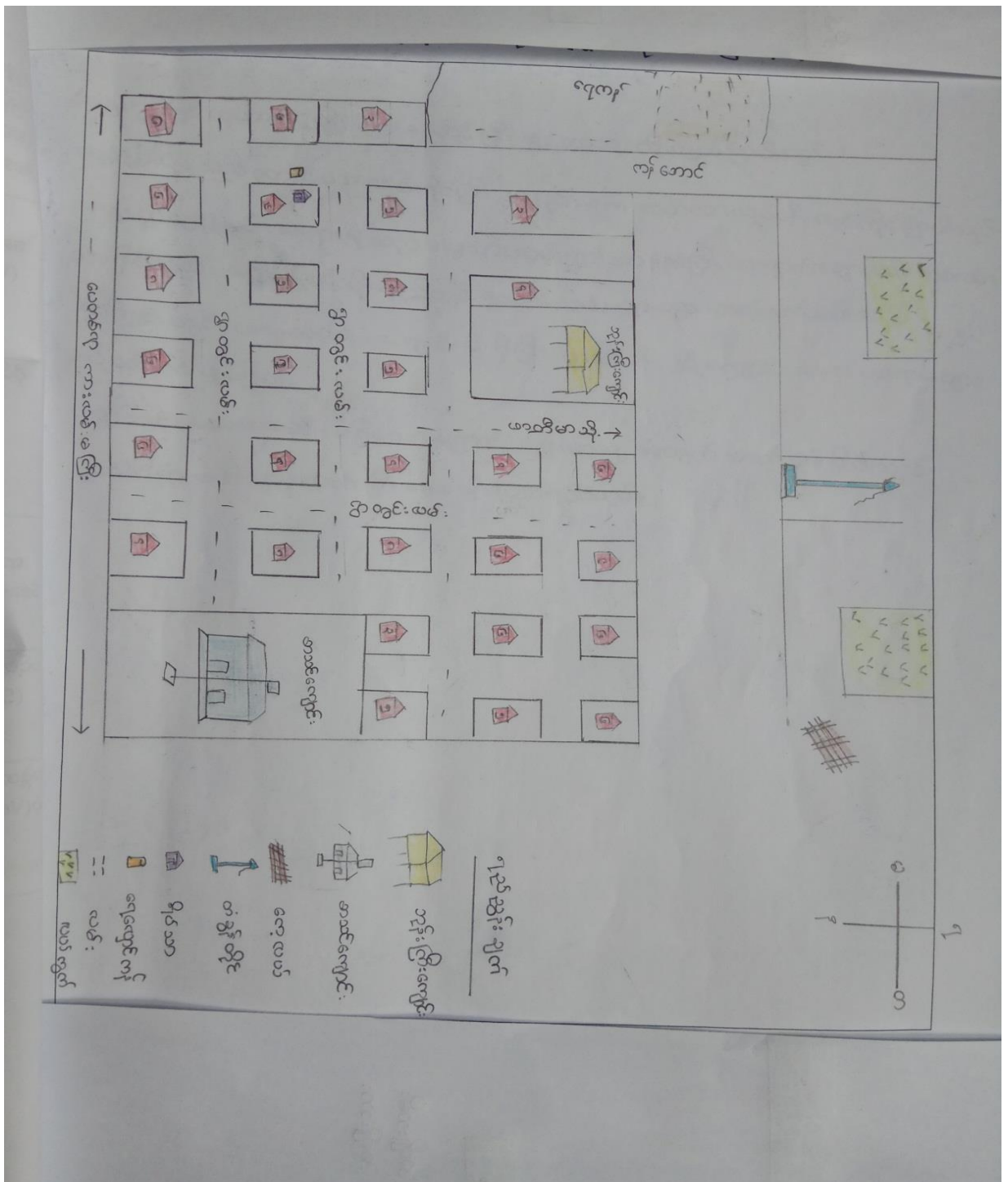

ပါဝင်ဆွေးနွေးသူ-

ကျား - ၈ ဦး

မ - ၃ ဦး

မှတ်တမ်းတင်သူ

အမည်-ဒေါ်ခရစ္စတင်းလုဒ်ငယ်

ရာထူး-လူထုစည်းရုံးရေးမှူး

လူမှုရေး နှင့် အရင်းအမြစ်ပြ မြေပုံသုံးသပ်ချက်

(၃) မိုင်ပတ်ဝန်းကျင် ကျေးရွာတွင် ယနေ့အချိန်ထိ အိမ်ခြေ(၁၇၀)အိမ်ရှိပြီး ကယားလူမျိုးအများဆုံး နေထိုင်ကြပါသည်။ လယ်ယာစိုက်ပျိုးခြင်းလုပ်ငန်းကို အဓိကလုပ်ကိုင်ပြီး အသက်မွေးကြသော ကျေးရွာဖြစ်ပါသည်။ ပြောင်းကို အဓိက စိုက်ပျိုးကြပြီး လယ်စပါး၊ တောင်ယာစပါး၊ မြေပဲ၊ ပဲစဉ်းငုံ စသည့်တို့ကိုလည်း အနည်းငယ်စိုက် ပျိုးကြပါသည်။ မိမိတို့အိမ်စားဖို့ရန်အတွက်လည်း သခွားသီး၊ ဖရုံသီး၊ ပဲသီး၊ ငရုတ်သီးများကိုလည်း တစ်ပိုင်တစ်နိုင် စိုက်ပျိုးကြပါသည်။ ကျေးရွာသည် စိုက်ပျိုး ရေးကို အဓိက လုပ်ကိုင်ကြသော်လည်း စိုက်ပျိုးရေး နည်းပညာများ အားနည်းနေသေးပါသည်။ မြေဩဇာအသုံးချမှု၊ ပိုးသတ်ဆေးအသုံးပြုမှု၊ မျိုးကောင်း မျိုးသန် ရွေးချယ်နိုင်မှု မရှိခြင်း စသောနည်းပညာပိုင်းတွင် အားနည်းနေကြပါသည်။ ထိုစိုက်ပျိုး သီးနှံကိုသာ အမှီပြု၍ မိသားစု၏ စားဝတ်နေရေး ပြဿနာကို ဖြေရှင်းကြရပါသည်။ စပါးနှင့်ပြောင်း တို့ကို မေလနှင့်ဇွန်လတွင် အများဆုံးစိုက်ပျိုးကြပါသည်။ ရာသီဥတုပေါ် မူတည်ပြီး စိုက်ပျိုးကြပါသည်။ စပါးနှင့် ပြောင်းမျိုး ကောင်းမျိုးသန်ရရှိစေရန်ဈေးကြီးပေးပြီးဝယ်ကြရသည်။ စိုက်ပျိုးသီးနှံ အထွက်နည်း သောနှစ် ၊ စားဝတ်နေရေး အဆင်မပြေသောနှစ် တွင် ပွဲရုံပိုင်ရှင် ထံမှ ကြိုတင်ချေးငွေများယူပြီး သီးနှံမျိုးစေ့များ ဝယ်ယူခြင်း၊ မြေဩဇာများ ဝယ်ယူခြင်းများ ဆောင်ရွက်ကြရပါသည်။ ထိုချေးငွေများကို သီးနှံပေါ်ချိန်မှသာ ပြန်လည်ဆပ်ကြ ရပါသည်။

စိုက်ပျိုးရေး ရာသီနားသောကာလတွင် တစ်ဖက်တစ်လှမ်းမှဝင်ငွေရရှိစေရန်အတွက် အမျိုးသားများသည် ပန်းရံ နှင့် လက်သမားလုပ်ငန်းများ သွားရောက်လုပ်ကိုင်ဆောင်ရွက်ကြပြီး အမျိုးသမီးများမှာ ကြက် ၊ ဝက်မွေးမြူခြင်းဖြင့်ဝင်ငွေရရှိအောင်ဆောင်ရွက်ကြပါသည်။ ကျေးရွာ လူထု များသည်အိမ်တိုင်း တွင်ရေတွင်းများရှိသော်လည်း နွေရာသီတွင်ရေခမ်းပြီး ရေလုံလောက်မှုမရှိပါ။ ရွာအတွင်း ရေလှောင်ကန် (၃)လုံးရှိသော်လည်း (၁)လုံးသာ အသုံးပြုနေရပြီး ကျန်(၂)လုံးမှာ ရေစိမ့်ခြင်း ကြောင့် အသုံးပြု၍ မရနိုင်သဖြင့် နွေရာသီတွင် ရေရရှိရန် ခက်ခဲပါသည်(အထူးသဖြင့် ရွာတောင်ပိုင်း)၊ ရွာအတွင်း ရေအရင်းအမြစ် မရှိသောကြောင့် အဝီစိတွင်း ၊ လက်တူးတွင်းများလဲ တူးယူ၍ မရသေးပါ။

(၃) မိုင်ပတ်ဝန်းကျင် ကျေးရွာတွင် ကျေးရွာတွင် စာသင်ကျောင်းများ ဆေးပေးခန်းများမရှိပါ။ ကလေးများသည် ရွာအနီးရှိ ထီးသူးကူးအလယ်တန်းစာသင်ကျောင်းတွင်ပညာသင်ယူကြပါသည်။ အထက် တန်း ပညာရပ်များကို နွားလပိုးရွာမကျေးရွာရှိ အထက်တန်းကျောင်းတွင် ဆက်လက်ပညာ သင်ယူကြရပါသည်။ ယခုအချိန်တွင် ကျေးရွာတွင် ပညာတတ်ဦးရေမှာ တဖြည်းဖြည်းပေါ်ထွက် လာပါသည်။ ကျေးရွာတွင် ကျန်းမာရေးဆေးပေး ခန်းမရှိသောကြောင့် ကျန်းမာရေးနှင့်ပတ်သက်ပြီး အခက်အခဲများရှိပါက ကိုယ်ဝန်ဆောင်မိခင်များနှင့် နာမကျန်းဖြစ်သူများသည် နွားလပိုးအုပ်စု ကျေးလက်ကျန်းမာရေး ဌာနခွဲတွင်သွားရောက် ဆေးကုသမှုခံယူကြပြီး အရေးပေါ် ကျန်းမာရေး အခြေအနေများတွင် လွိုင်ကော်ဆေးရုံကြီးတွင်သွားရောက် ဆေးကုသမှုခံယူကြရပါသည်။

ကျေးရွာ အတွင်းရှိလမ်းများသည် မြေသားလမ်းများဖြစ်သောကြောင့် မိုးရာသီတွင် သွားလာရန်ခက်ခဲပါသည်။ ရွာလမ်းများ၏ ၅၀% ကျော်မှာ မြေသားလမ်းသာ ဖြစ်နေပြီး ကျောက်ချောလမ်း အနည်းငယ်ကို အသုံးပြုဖန်များသောကြောင့် ပျက်စီးမှုများ ကြုံတွေ့ရပါသည်။ အထူးသဖြင့် မိုးရာသီတွင် ကလေးများ ကျောင်းသွားရန်လည်း ခက်ခဲမှုများကြုံတွေ့ရပါသည်။

ထို့အပြင် ကျေးရွာ၌ ခန်းမဆောင်မရှိသေးသောကြောင့် အစည်းအဝေးများပြုလုပ်ရာတွင် လည်းကောင်း၊ သင်တန်းများ သာရေးနာရေးများဆောင်ရွက်ရာတွင် လည်းကောင်း ရွာရှိ ဘုန်းကြီးကျောင်း ကိုသာ အားကိုးအားထားနေရပါသည်။ ထို့အပြင် ရွာတွင်းလမ်းများမှာ သွားလာရန် အဆင်မပြေသေးသောကြောင့် ရွာသူရွာသားများက ကျေးရွာ ဖွံ့ဖြိုးရေးအတွက် လမ်း ကောင်းမွန်ရန် နှင့် ခန်းမဆောင် တည်ဆောက်နိုင်ရန် မျှော်လင့် လျှက်ရှိပါသည်။

ဥစ္စာနေအဆင့် ခွဲခြားမှု စံနမူနာပုံစံ

မြို့နယ် လွိုင်ကော် ကျေးရွာအုပ်စု-နွားလမ်း ကျေးရွာ-(၃)မိုင်ပတ်ဝန်းကျင် ရက်စွဲ-၃၀.၉.၂၀၁၈

အမျိုးအစား	သတ်မှတ်ချက်/ညွှန်းကိန်းများ	အိမ်ထောင်စု အရေအတွက်	ရာခိုင်နှုန်း
ချမ်းသာ	ကား၊ထော်လော်ဂျီ၊ ဖုန်း၊ တီဗီ၊ ထွန်စက်ကိုင်းရှည်၊ဆိုင်ကယ် (၃)စီး၊ လယ်(၂) ဧက၊ တိုက်အိမ်၊ ပြောင်းချွေစက်၊ ကျောက်တင်ကား၊ ဈေးဆိုင်၊ တောင်ယာ (၁၀)ဧက၊ အိမ်စီးကား (၂) စီး	၃၀	၁၈%
အလယ်အလတ်	ထော်လော်ဂျီ၊ ဆိုင်ကယ်(၁)စီး၊ ဖုန်း၊ တီဗီ၊ ပျဉ်ထောင်အိမ်၊ တောင်ယာ (၃)ဧက၊ နွား၊ နွားလှည်း	၁၂၀	၇၀%
ဆင်းရဲ/နွမ်းပါး	ဝါးထန်ရုံအိမ်၊ စက်ဘီး၊ ဆိုင်ကယ်(၁)စီး၊ ဖုန်း၊ တီဗီ၊ တောင်ယာ (၁)ဧက	၂၀	၁၂%
စုစုပေါင်း		၁၇၀	၁၀၀%

ပါဝင်ဆွေးနွေးသူ

- ကျား - ၈၂
- မ - ၃၈

မှတ်တမ်းတင်သူ

- အမည်- ဒေါ်ခရစ္စတင်းလုဒ်ငယ်
- ရာထူး - လူထုစည်းရုံးရေးမှူး

ဥစ္စာနေကြွယ်ဝမှုဇယား သုံးသပ်ချက်

(၃)မိုင်ပကြိစ်ပြ ကျေးရွာ၏ ဥစ္စာနေကြွယ်ဝမှုကို အဆင့်(၃)ဆင့်သတ်မှတ်ထားကြပါသည်။ အိမ်ခြေနှင့် အိမ်ထောင်စုအရေအတွက်(၁၇၀)အိမ်ရှိသည့်အနက် အိမ်ခြေ(၃၀)မှာ ချမ်းသာအဆင့်၊ အိမ်ခြေ(၁၂၀)မှာ အလယ်အလတ်အဆင့် တွင်ရှိပြီးအိမ်ခြေ(၂၀)အိမ်မှာ အဆင်မပြေသည့် အဆင့်တွင် ရှိသည်ဟု သတ်မှတ်ထားကြပါသည်။

ဥစ္စာနေကြွယ်ဝမှုကို အဆင့်(၃)ဆင့် အနက် ချမ်းသာသောအဆင့်တွင်ရှိသော အိမ်ခြေ (၃၀) အိမ်မှာ ကား၊ ထော်လော်ဂျီ၊ ဖုန်း၊ ထွန်စက်ကိုင်းရှည်၊ တီဗီ၊လယ်(၂) ဧက၊ ဆိုင်ကယ် (၃)စီး၊ ကျောက်တင်ကား ၂၊ ပြောင်းချွေစက်၊ ဈေးဆိုင်၊ တောင်ယာ (၁၀)ဧကနှင့် အိမ်စီးကား(၂)စီးခန့် ပိုင်ဆိုင်ပြီး နေအိမ်အနေအထားမှာ တိုက်အိမ်နှစ်ထပ်ဖြင့်နေထိုင်ကြပါသည်။ အလယ်အလတ်အဆင့်တွင် ရှိသော အိမ်ခြေ (၁၂၀) အိမ်တွင်ထော်လော်ဂျီ၊ ဆိုင်ကယ်(၁)စီး၊ ဖုန်း၊ တီဗီ၊ နွား၊ နွားလှည်း၊ တောင်ယာ (၃)ဧကက ပိုင်ဆိုင်ထားကြပြီး နေအိမ်အနေအထားမှာ ပျဉ်ထောင်အိမ်နှင့်သာနေထိုင်ကြပါသည်။ ဆင်းရဲနွမ်းပါးပြီး စားဝတ်နေရေးအဆင်မပြေသော အိမ်ထောင်မိသားစု (၂၀) အိမ်မှာ စက်ဘီး၊ဆိုင်ကယ်(၁)စီး၊ ဖုန်း၊တီဗီ၊ တောင်ယာ (၁)ဧကနှင့်အထက်ပိုင်ဆိုင်ကြပြီး နေအိမ်အနေအထားမှာ ဝါးထန်းရံအိမ်ဖြင့်သာနေထိုင်ကြ ပါသည်။ ဥစ္စာနေ ကြွယ်ဝမှု ဇယားကို ကြည့်ခြင်းအားဖြင့် (၃)မိုင်ပကြိစ်ကျေးရွာ ၏ အခြေအနေကို သုံးသပ်နိုင်မည်ဖြစ်ပါသည်။ ယခင်နှစ်များထက် အဆင်ပြေသည့် အိမ်ခြေ များ တိုးများလာသည်မှာလည်း ကျေနပ်ဖွယ် ဖြစ်ပါသည်။ တိုးပွားလာသည့်အကြောင်းအရင်းမှာ လူငယ်များ နိုင်ငံခြားသို့ အလုပ်အကိုင် ရှာဖွေခြင်း ၊ ကျေးရွာသို့ အခြားဒေသမှ ပြောင်းရွှေ့လာခြင်း နှင့် အချို့မှာ ကျပန်းအလုပ်များ လုပ်ကိုင်ခြင်းတို့ကြောင့်သာ ဖြစ်ပြီး ရွာ၏ အဓိက လုပ်ကိုင်သော စိုက်ပျိုးရေးလုပ်ငန်းမှာ တိုးတက်မှု အနည်းငယ်သာ ရှိနေပါသည်။

အချို့နေအိမ်များဆင်းရဲပြီးနွမ်းပါးခြင်းနှင့် စားဝတ်နေရေးမပြေလည်သည့်အကြောင်းအရင်းမှာ လယ်ယာနှင့် ခြံ ပိုင်ဆိုင်မှုနည်းပါးခြင်း၊အလုပ်အကိုင် အတည် တကျမရှိခြင်း၊ ကျန်းမာရေးမကောင်းခြင်း၊ ရင်းနှီးငွေမရှိခြင်း၊ စိုက်ပျိုးရေးမအောင်မြင်ခြင်း၊ နည်းပညာနားမလည်ခြင်း၊ သီးနှံဈေးမရှိခြင်း၊ သီးနှံမျိုးကောင်းမျိုးသန့်မရှိခြင်း၊ ပင်ငွေမရှိခြင်းနှင့် အလုပ်လုပ်သူနည်းပြီး မိသားစုဦးရေများခြင်း စသည်တို့ကြောင့်ဖြစ်ပါသည်။ အချို့သော သူများမှာ လယ်ယာမဝယ်နိုင်ခြင်းနှင့် ရင်းနှီးငွေမရှိခြင်း တို့ကြောင့်စားဝတ်နေရေး မပြေလည်ကြပေ။ ထိုသို့စားဝတ်နေရေး မပြေလည်သောကြောင့် အမျိုးသားများသည် စိုက်ပျိုးရာသီ နားသော အချိန်တွင် ပန်းရံလက်သမားလုပ်ငန်းများ လုပ်ကိုင်ကြပြီး စားဝတ်နေရေးပြေလည်စေရန် တစ်ဖက်တစ်လှမ်းမှ ပင်ငွေ ရရှိစေရန် ဆောင်ရွက်ဖြေရှင်းခဲ့ကြပါသည်။ မိုးခေါင်ရေရှားပြီး ရာသီဥတုဖောက်ပြန်သောနှစ်တွင် လယ်ယာဧကများစွာပိုင်ဆိုင်ထားသော အိမ်ထောင်စုမှာ စားဝတ်နေရေး အဆင်ပြေသော်လည်း လယ်ယာဧက အနည်းငယ်သာပိုင်ဆိုင်ထားသော အိမ်ထောင်စုမှာ စားဝတ်နေရေး အခက်အခဲများ ကြုံတွေ့ကြရပါသည်။ ထိုသို့အခက်အခဲများ ကြုံတွေ့သောအခါတွင် အခြားအဆင်ပြေသောသူများထံမှ သွားရောက်ချေးငှားရခြင်း၊ ပွဲရုံပိုင်ရှင်ထံ ကြိုတင်ငွေများယူပြီး နောက်နှစ်သီးနှံပေါ်ချိန်မှသာ အကြွေးများ ပြန်လည် ဆပ်ကြရပါသည်။ ရာသီဥတုကောင်းမွန်သောနှစ်တွင် စားဝတ်နေရေး အဆင်ပြေပြီး မိသားစု အတွက်တစ်နှစ်တာ စားဝတ်နေရေးအတွက် လုံလောက်မှုရှိပါသည်။

စားဝတ်နေရေးအတွက် အိမ်ထောင်တစ်စုနှင့် တစ်စု ဖြေရှင်းပုံခြင်း မတူညီကြသော်လည်း သုံးမိုင်ပကြံကျေးရွာသည် အချင်းချင်း စည်းလုံးညီညွတ်စွာ နေထိုင်ကြပါသည်။ တစ်ဦးနှင့် တစ်ဦး လေးစားစွာဆက်ဆံကြသော လိမ်မာယဉ်ကျေးသော ကျေးရွာလေးဖြစ်ပါသည်။

ရာသီခွင်ပြကွဒိန်

အကြောင်းအရာ	တန်ခူး	ကဆုန်	နယုန်	ဝါဆို	ဝါခေါင်	တော်သလင်း	သီတင်းကျွတ်	တန်ဆောင်မုန်း	နတ်တော်	ပြာသို	တပို့တွဲ	တပေါင်း
ရာသီဥတု												
စိုက်ပျိုးရေး			စပါးစိုက်၊ ပြောင်းစိုက်၊ မြေပဲစိုက်၊ ပဲစဉ်းစိုက်			ပေါင်းလိုက်၊ ပြောင်းရိတ်သိမ်း၊ မြေပဲနုတ်၊ စပါးရိတ်သိမ်း					ပဲစဉ်းစိုက်	
ပင်ငွေ	\$	\$								\$\$	\$\$\$	\$
ထွက်ငွေ	\$	\$\$	\$\$\$	\$\$\$	\$\$	\$	\$	\$	\$	\$	\$	\$
ကျန်းမာရေး		ဝမ်းပျက်ဝမ်းလျော				ဆင်တုတ်ကွေး		တုတ်ကွေး၊ နှာစေး၊ ရောင်းဆိုး				
ပွဲလမ်းသဘင်	တခွန်တိုင်ပွဲ					ဒီးကူပွဲ	သီတင်းကျွတ်ပွဲ	ကထိန်ပွဲ	ကောက်သစ်စားပွဲ		ငှက်လိုက်ပွဲ	ရွာမွှေးနေ့
သောက်သုံးရေရရှိမှု	ရေရှားပါးခြင်း		အနည်းငယ်လုံလောက်	အတန်အသင့်	လုံလောက်မှု ရှိ	လုံလောက်မှု ရှိ	အတန်အသင့် လုံလောက်မှု ရှိ					ရေရှားပါးခြင်း
အစားအစာဖူလုံမှု		အသီးအရွက်များပေါများခြင်း										
အားလပ်ချိန်	အလုပ်ပါးချိန်		စိုက်ပျိုး ပေါင်းလိုက် နှင့် ကျပန်းအလုပ်လုပ်ကိုင် ခြင်း									အလုပ်ပါးချိန်

ပါပင်ဆွေးနွေးသူ -

ကျား - ၈၂

မ - ၃၈

မှတ်တမ်းတင်သူ

အမည်- ဒေါ်ခရစ္စတင်းလုဒ်ငယ်

ရာထူး - လူထုစည်းရုံးရေးမှူး

ရာသီခွင်ပြ ပြက္ခဒိန် သုံးသပ်ချက်

(၃) မိုင်ပကြိစ်ပြ ကျေးရွာ ပြောင်းကို အဓိက စိုက်ပျိုးကြပြီး လယ်စပါး၊ တောင်ယာစပါး၊ မြေပဲ၊ ပဲစဉ်းငုံ စသည့်တို့ကိုလည်း အနည်းငယ်စိုက်ပျိုးကြပါသည်။ မိမိတို့အိမ်စားသုံးရန်အတွက်လည်း သခွားသီး၊ ဖရုံသီး၊ ပဲသီး၊ ငရုတ်သီးများကိုလည်း တစ်ပိုင်တစ်နိုင် စိုက်ပျိုးကြပါသည်။ ဇွန်လတွင် ပြောင်းစတင် စိုက်ပျိုးကြပြီး မြေပဲကို ဇူလိုင်လတွင်စိုက်ပျိုးပြီး သြဂုတ်လတွင်စပါးစိုက်ပျိုးကြပါသည်။ အောက်တို ဘာလတွင် ပြောင်းချိုး၊မြေပဲနုတ်ပြီး နိုဝင်ဘာလတွင် စပါးရိတ်သိမ်းကြပါသည်။ စပါးရိတ်သိမ်းပြီး ဖေဖော်ဝါရီလတွင် ပဲစဉ်းငုံခူးကြပါသည်။

ဝင်ငွေများအနေဖြင့် စပါးပြောင်းနှင့် မြေပဲရိတ်သိမ်းပြီးရောင်းသည့်လဖြစ်သော အောက်တို ဘာလနှင့် ဒီဇင်ဘာလတွင် ဝင်ငွေအများဆုံးရရှိသောလဖြစ်ပါသည်။ ကျန်သောလများတွင် နေ့စားအလုပ်များ သွားရောက် လုပ်ကိုင်ကြသောကြောင့် ဝင်ငွေအနည်းငယ်ရှိကြပါသည်။ ထွက်ငွေများ အနေဖြင့် စိုက်ပျိုးချိန်အတွက်မြေဩဇာများ ၊ မျိုးစေ့များဝယ်ရသောအချိန်တွင်ထွက်ငွေပိုများပါသည်။ ယခု နှစ်တွင် ပြောင်းပိုးကျခြင်း အဖြစ်များကာ အချို့ပြောင်းခင်းများ နှစ်ကြိမ် စိုက်ရသည့် အခြေအနေနှင့် ကြုံတွေ့ခဲ့ရပါသည်။ ထို့အပြင် ယခင်နှစ်ထက် ဈေးတက်လာသော ပိုးသတ်ဆေး ပေါင်းသတ်ဆေးများ ပိုမိုသုံးရသည့် အခြေအနေ၊ လုပ်သားခဈေးကြီးလာရသည့် အခြေအနေများကြောင့် ရွာရှိ စိုက်ပျိုးရေး လုပ်ကိုင်သူများ ငွေကုန်ကြေးကျများခဲ့ရပါသည်။ သို့သော် သီးနှံဈေးမှာ မျှော်မှန်းထားသော အခြေအနေ မရရှိသဖြင့် ဝင်ငွေလျော့နည်းပြီး စားဝတ်နေရေးကျပ်တည်းသောနှစ် ဖြစ်ခဲ့ရပါသည်။

ကျန်းမာရေးအနေဖြင့် မေလနှင့်ဇွန်လများတွင် ဝမ်းပျက်ဝမ်းလျော်ဖြစ်တတ်ပြီး နိုဝင်ဘာလနှင့် ဒီဇင်ဘာလများတွင်နာစေးချောင်းဆိုးခြင်းနှင့် တုတ်ကွေးရောဂါ အဖြစ်များပါသည်။ ယခုနှစ် စက်တင်ဘာလတွင် ရွာ၌ ဆင်တုတ်ကွေး စတင်ဖြစ်ပွားခဲ့ပါသည်။

(၃) မိုင်ပကြိစ်ပြ ကျေးရွာတွင်အဓိကပွဲတော်များအနေဖြင့် ရိုးရာတံခွန်တိုင်ပွဲ နှင့်ဒီးကူပွဲ စသည့်တို့ကိုအဓိကကျင်းပပြီး စပါးရိတ်သိမ်းပြီးချိန်တွင် ငှက်လိုက်ပွဲများ၊ ကောက်သစ်စားပွဲများ ကျင်းပကြပါသည်။ သီးတင်းကျွတ်ပွဲ၊ကထိန်ပွဲ၊ ရှင်ပြပွဲ စသည့်တို့ကိုလည်း ရာသီအလိုက်ကျင်းပကြပါသည်။ ဧပြီလနှင့်မေလတွင် ရေတွင်းရေခမ်းသောကြောင့် သောက်သုံးရာသီ ရှားပါးသော ကာလ ဖြစ်ပါသည်။ သို့သော်လည်း ကျေးရွာအတွက်ကျေးလက်ဦးစီးမှ ရေလှောင်ကန် တည်ဆောက် ပေးကြောင့် နွေရာသီတွင် သောက်သုံးရေ အဆင်ပြေလာခဲ့ရပါသည်။ ဖေဖော်ဝါရီလနှင့် မတ်လများ တွင် သီးနှံများ ရိတ်သိမ်းပြီး သော အချိန် ဖြစ်သောကြောင့် အလုပ်ပါးသော အချိန်ဖြစ်ပါသည်။ ထိုအချိန်တွင် အချို့သော သူများ မှာ နေ့စားပန်းရံ ၊ လက်သမား အလုပ်များသွားရောက်လုပ်ကိုင်ခြင်းဖြင့် ကျေးရွာတွင် အမျိုးသား များက မိသားစု ဝင်ငွေရရှိစေရန် ပိုမိုအလုပ်လုပ်ကိုင်ကြပါသည်။ အမျိုးသမီးများသည် အိမ်မှုကိစ္စများတွင် သာပိုမို အချိန်ကုန်ကြသော ကြောင့် ဝင်ငွေရရှိမှုနည်းပါသည်။ ထို့ကြောင့် စားဝတ်နေရေးလုံလောက်မှုမရှိပါ။ ထို့သို့ လုံလောက်မှုမရှိသောကြောင့် ချေးငှားရပြီး သီးနှံထွက်သောအချိန်မှသာ အတိုးနှင့် ပြန်လည်ဆပ်ကြ

ရပါသည်။ ထိုနည်းဖြင့်မိသားစုစားဝတ်နေရေးကို အဆင်ပြေစေရန် ဖြေရှင်းခဲ့ကြပါသည်။
အမျိုးသမီးများသည် ကြက်၊ ဝက်မွေးမြူခြင်းဖြင့် ဝင်ငွေရရှိအောင်ဆောင်ရွက်ကြပါသည်။

အရင်းအမြစ်သုံးစွဲမှုပုံစံပြဇယား

ကျား	မ	ကျား+မ
ထွန်စက်ကိုင်းရှည်	အပ်ချုပ်စက်	ဆိုင်ကယ်
ထော်လော်ဂျီ	ကြက်၊ဝက်မွေးမြူခြင်း	လယ်ယာ
ကျောက်တင်ကား	ခေါင်ချက်ခြင်း	ဖုန်း
ပြောင်းချွေစက်	အိမ်တွင်းမှု	လမ်း၊ရေတွင်း
နွား၊နွားလှည်း	လက်ယက်ကန်း	ဘုန်းကြီးကျောင်း
ကား		ဈေးဆိုင်
		စက်ဘီး
		ရေလှောင်ကန်
		လူငယုရိပုသာ

ပါဝင်ဆွေးနွေးသူ
 ကျား - ၈၂ဦး
 မ - ၃၈ဦး

မှတ်တမ်းတင်သူ
 အမည် - ဒေါ်ခရစ္စတင်းလုဒ်ငယ်
 ရာထူး - လူထုစည်းရုံးရေးမှူး

အရင်းအမြစ်ထိန်းချုပ်မှုပုံစံဇယား

ကျား

မ

ကျား+မ

ထွန်စက်ကိုင်းရှည်

ကြက်၊ဝက်မွေးမြူခြင်း

တောင်ယာ

ထော်လော်ဂျီ

အိမ်တွင်းမှု

ဖုန်း

ကျောက်တင်ကား

ခေါင်ချက်ခြင်း

ဘုန်းကြီးကျောင်း

ပြောင်းချွေစက်

အပ်ချုပ်စက်

လမ်း၊ရေတွင်း

နွား၊နွားလှည်း

လက်ယက်ကန်း

ရေလှောင်ကန်

ဆိုင်ကယ်

ဈေးဆိုင်

လူငယုရိပုသာ

စက်ဘီး

ကား

ပါဝင်ဆွေးနွေးသူ

ကျား - ၈ ဦး

မ - ၃ ဦး

မှတ်တမ်းတင်သူ

အမည် - ဒေါ်ခရစ္စတင်းလုဒ်ငယ်

ရာထူး - လူထုစည်းရုံးရေးမှူး

အရင်းအမြစ်သုံးစွဲမှု၊ ထိန်းချုပ်မှု သုံးသပ်ချက်

သုံးမိုင်ပကြိစံပြကျေးရွာတွင် များသောအားဖြင့် အရင်းအမြစ်များကို အတူတကွ သုံးစွဲထိန်းချုပ်ကြပါသည်။ အတူတကွ သုံးစွဲကြသော်လည်း စက်ပစ္စည်း များကိုမူ အမျိုးသားများကသာ ထိန်းချုပ်လေ့ရှိပါသည်။ အမျိုးသမီး အားလုံးနီးပါးသည် ရှေးယခင်ကအတိုင်း အိမ်မှုကိစ္စဆိုင်ရာ အရင်းအမြစ်များ၊ စိုက်ပျိုးရေး၊ မွေးမြူရေး လုပ်ငန်းများဆိုင်ရာ အရင်းအမြစ်များကို သာ ထိန်းချုပ် နိုင်ကြပါသည်။ အကြောင်းမှာ ပင့်ကူအိမ်တွင် ဖော်ပြထားသည့်အတိုင်း အမျိုးသမီးများသည် အိမ်မှု ကိစ္စ၌သာ အချိန်ကုန်လေ့ရှိကြပြီး ကျန်ကိစ္စရပ်များတွင် ပါဝင်ဆုံးဖြတ်ခြင်း အားနည်းနေခြင်း ဖြစ်ပါ သည်။

အသိပညာဗဟုသုတ ရယူရန် စိတ်ဝင်စားမှု အားနည်းနေသေးသော အမျိုးသမီးများ အတွက် လက်တွဲခေါ်ရန် လိုအပ်နေပါသေးသည်။ ခြုံငုံကြည့်လျှင် အမျိုးသားရော အမျိုးသမီးများပါ ခေတ်မှီ နည်းပညာများ လေ့လာမှု အခွင့်အလမ်းနည်းပါးနေပါသည်။ ပိုင်ဆိုင်မှု အရင်းအမြစ်များ သုံးစွဲထိန်းချုပ်ရာတွင် အလွန်အကြူးထိန်းချုပ်မှုများမရှိကြပဲ မျှတစွာသုံးစွဲထိန်းချုပ်ကြပါသည်။

စီးပွားရေးဆိုင်ရာ အရင်းအမြစ်များကို ထိန်းချုပ်ရာတွင် သိသင့်သော အပိုင်းများအား အမျိုးသားများက ထိန်းချုပ်ကြသည်ကို တွေ့ရပါသည်။ ဝင်ငွေနည်းပါးသော (ဥပမာ ဈေးဆိုင်၊ ကြက် ဝက် မွေးမြူခြင်း)များကိုမူ အမျိုးသမီး များက အများအားဖြင့် ထိန်းချုပ်ကြပါသည်။ မိသားစု အတွင်း အမျိုးသား၊ အမျိုးသမီးများ၏ ဝင်ငွေများကို အတူတကွ ဆုံးဖြတ် သုံးစွဲကြသည်ကိုလည်း မြင်တွေ့ နိုင်ပါသည်။

ပင့်ကူအိမ်သုံးသပ်ခြင်းပြပုံ

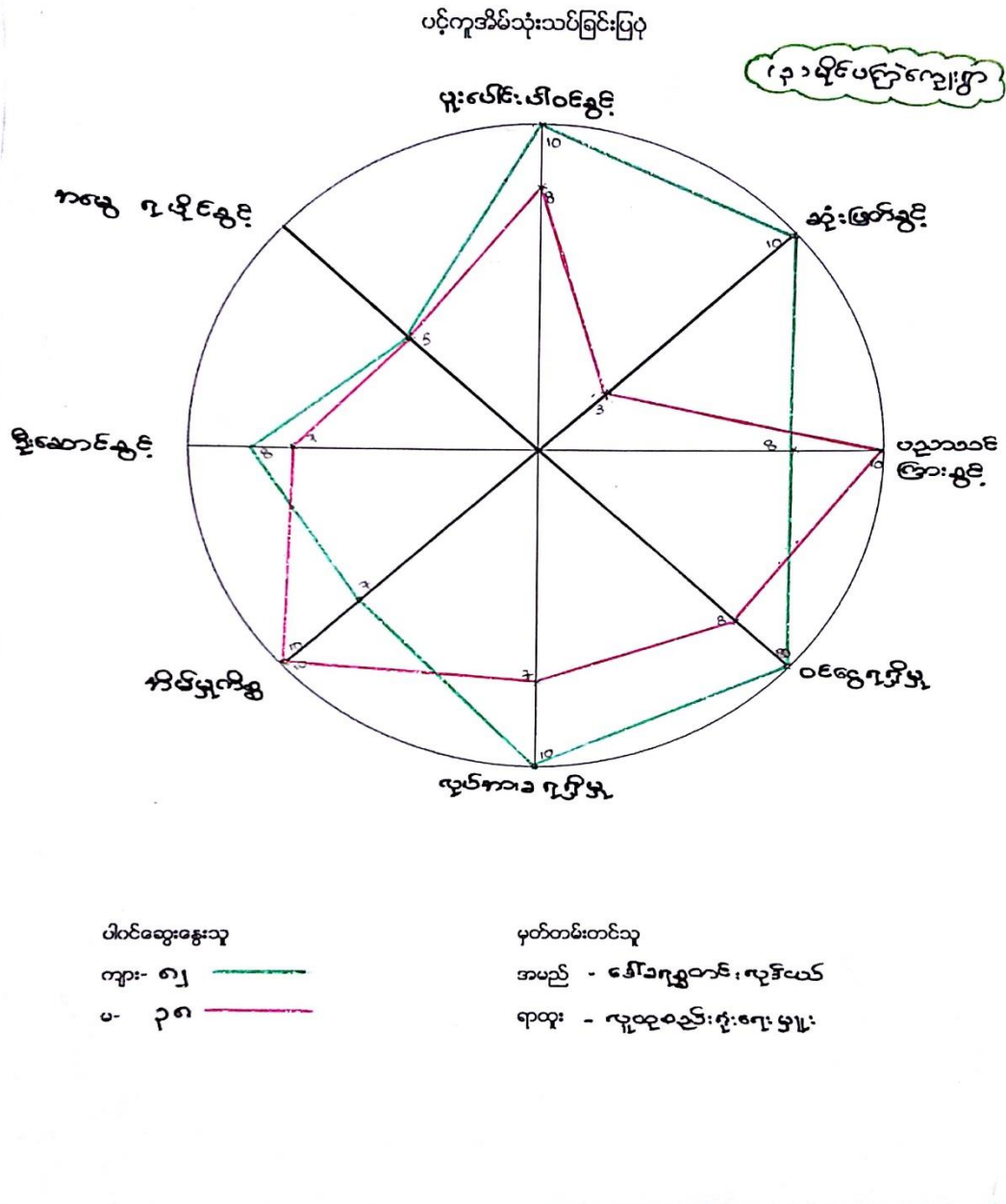

ပါဝင်ဆွေးနွေးသူ

ကျား - ၈၂ဦး

မ - ၃၈ဦး

မှတ်တမ်းတင်သူ

အမည် - ဒေါ်ခရစ္စတင်း လုဒ်ယတ်

ရာထူး - လူထုစည်းရုံးရေးမှူး

ပင့်ကူအိမ် သုံးသပ်ချက်

(၃)မိုင်ပင်ကြံစံပြု၏ ပင့်ကူအိမ် ဆွေးနွေးမှုအရ ကျေးရွာရှိ အမျိုးသမီးများသည် အိမ်မှုကိစ္စနှင့်သာ ပိုမိုအချိန် ကုန်ကြသောကြောင့် ကျေးရွာ၏ဖွံ့ရေးလုပ်ငန်းများတွင် ဦးဆောင်မှု၊ ပါဝင်မှုများအားနည်း သောကြောင့် ဆုံးဖြတ်ချက်ချရာတွင် အားနည်းကြပါသည်။ ထိုသို့အိမ်မှုကိစ္စများ နှင့်သာပိုမို အချိန်ကုန်နေကြသောကြောင့် ဝင်ငွေရသောလုပ်ငန်းများ ဆောင်ရွက်နိုင်ခြင်း မရှိခြင်းကြောင့် အမျိုးသမီးများအတွက် ဝင်ငွေရရှိမှုနည်းပါးကြပါသည်။ ထို့သို့ ဝင်ငွေရရှိခြင်း နည်းသောကြောင့် အမျိုးသမီးများသည် ပေါင်းလိုက်ခြင်း၊ ကောက်စိုက်ခြင်း စသော လုပ်ငန်းများ လုပ်ကိုင်ခြင်းဖြင့် ဝင်ငွေရရှိအောင် ဆောင်ရွက်ကြပါသည်။ ကျေးရွာတွင် အမျိုးသားနှင့် အမျိုးသမီး လုပ်အားခ တန်းတူရရှိကြပါသည်။ မိသားစုများ၏ ကျန်းမာရေး နှင့် ကလေးစောင့်ရှောက်မှုများ ကိုလည်း အမျိုးသမီးများကသာ ပိုမိုဦးဆောင်ပြီးစောင့်ရှောက်ကြပါသည် ။ အမျိုးသမီးများသည် အပြင်ပွဲလမ်းသဘင် သွားလာရာတွင်လည်းကောင်း အခြားနေရာများသို့ သွားရောက်လည်ပတ် သွားလာရာတွင်လည်းကောင်း လွတ်လပ်စွာ သွားလာနိုင်ခြင်းမရှိပါ။ အဘယ်ကြောင့်ဆိုသော် အိမ်မှုကိစ္စများနှင့် သားရေးသမီးရေး များကို နောက်ဆံတင်းနေရသောကြောင့် ဖြစ်ပါသည်။ ကျေးရွာ၏သာရေး/နာရေး နှင့်လူမှုရေးလုပ်ငန်းများတွင် အမျိုးသားနှင့် အမျိုးသမီးများ အတူတကွပူးပေါင်းဆောင်ရွက်ကြပါသည်။ ကျေးရွာတွင် အမျိုးသားများသည် အမျိုးသမီးများ ထက် အမွေရပိုရရှိကြပါသည်။ ကျေးရွာရှိ အမျိုးသမီးအချို့ သာပြောရဲဆိုရဲရှိပြီး အများစုမှာ ပြောရဲဆိုရဲမှုအားနည်း နေကြပါသည်။ ထိုသို့အားနည်းခြင်းကြောင့် ကျေးရွာ၏လုပ်ငန်း များတွင် ဦးဆောင်မှုနှင့် ဆုံးဖြတ်ချက်ချရာတွင် အားနည်းနေကြပါသည်။ အမျိုးသမီးများကို အသိပညာပေးဆွေးနွေးပွဲများနှင့် ရွာ၏လုပ်ငန်းများတွင် အမျိုးသမီးများကိုပိုမိုလက်တွဲ ခေါ်ရမည်ဖြစ်သည်။ ထို့ပြင်အမျိုးသမီးများကို ပိုမိုအားပေးပြီး ပြောရဲဆိုရဲရှိလာစေရန်၊ ဆုံးဖြတ်ချက်များချနိုင်စေရန်နှင့် ဦးဆောင်နိုင်စေရန် ကူညီပံ့ပိုးပြီး အတူတကွလုပ်ဆောင်သွား ရန်လိုအပ်နေပါသည်။

အမျိုးသားများသည် အလုပ်အကိုင်အခွင့်အလမ်းပိုများပြီး အမျိုးသမီးများမှာ အလုပ်အကိုင် အခွင့်အလမ်း နည်းပါသည်။ အစည်းအဝေးများတွင် သာမက မိသားစု တွင်ပါ အမျိုးသမီးများ၏ ဆုံးဖြတ်ချက်ကို အလေးထားမှု အားနည်းနေသေးသောကြောင့် လည်း အမျိုးသမီးများ၏ စွမ်းဆောင်ရည်များ ကျဆင်းနေသည် ဟု ကောက်ချက်ချနိုင်ပါသည်။ ထို့ကြောင့် ရွာလူထုအားလုံး တက်ညီလက်ညီအတူတကွလက်တွဲမည်ဆိုလျှင် ပိုမိုဖွံ့ဖြိုးတိုးတက်လာမည် ဖြစ်ပါသည်။

ကျေးရွာချိတ်ဆက်မှု သုံးသပ်ချက်

(၃) မိုင်ပတ်ဝန်းကျင် ကျေးရွာရှိ ကျေးရွာအတွင်းအဖွဲ့ အစည်းများအနေဖြင့် လူငယ်အဖွဲ့၊ ရပ်မိရပ်ဖအဖွဲ့၊ ကျန်းမာရေးအဖွဲ့၊ ကေထိန်းသိမ်းရေးအဖွဲ့၊ မော်မိုးအဖွဲ့၊ ပဌာန်းအဖွဲ့၊ ဥပုသ်အဖွဲ့၊ မွှာစင်္ကြာအဖွဲ့၊ ကေလဲအဖွဲ့၊ သမဝါယမအဖွဲ့ စသည့်အဖွဲ့အစည်းများ ရှိပါသည်။ လူငယ်အဖွဲ့ သည် ကျေးရွာ၏ သာရေး/ နာရေး /ဘာသာရေးနှင့် လူမှုရေးလုပ်ငန်းများ တွင် အခြားအဖွဲ့များနှင့် အတူတကွချိတ်ဆက်ပြီး ဆောင်ရွက်ကြပါသည်။ ရပ်မိရပ်ဖများသည် ကျေးရွာ အုပ်ချုပ်ရေးမှူး နှင့် ချိတ်ဆက်ပြီး ကျေးရွာ၏ ဖွံ့ဖြိုးရေးလုပ်ငန်းများကို အတူတကွ ပူးပေါင်းလုပ်ကိုင် ဆောင်ရွက်ကြပါသည်။ ပဌာန်းအဖွဲ့၊ ဥပုသ်အဖွဲ့၊ မွှာစင်္ကြာအဖွဲ့များသည် ကျေးရွာ၏ ဘာသာရေး လုပ်ငန်းများတွင် ဦးစီးဦးဆောင်ပြီး ဆောင်ရွက်ကြပါသည်။ ကေထိန်းသိမ်းရေးအဖွဲ့၊ မော်မိုးအဖွဲ့၊ ကေလဲအဖွဲ့ များသည် ရာသီအလိုက်ကျင်းပသောရိုးရာပွဲများတွင် ဦးစီးဦးဆောင်ရွက်ကြပါသည်။ ကျေးရွာရှိ အဖွဲ့အစည်းများအားလုံးသည် ကျေးရွာဖွံ့ဖြိုးတိုးတက်ရေးအတွက် ချိတ်ဆက်ပြီး ဆောင်ရွက် ကြပါသည်။ ကျန်းမာရေးကော်မတီသည် ကလေးငယ်များကာကွယ်ဆေးထိုးခြင်းနှင့် ကျန်းမာရေးနှင့် ပတ်သက်သောအကြောင်းအရာများကို ကျေးရွာလူထုများသိရှိနိုင်စေရန် ပြောကြားပေးပါသည်။

CDD အဖွဲ့သည် ကျေးရွာတွင်ကော်မတီများဖွဲ့ပြီး ထိုကော်မတီများကို သင်တန်းများ ပေးခြင်းနှင့် ကျေးရွာလူထုများနှင့် တွေ့ဆုံကာ အစည်းအဝေးများကျင်းပြီး ကျေးရွာအတွက် အမှန်တကယ်လိုအပ်လျက်ရှိသော လုပ်ငန်းများကိုဖော်ထုတ်ဆွေးနွေးခြင်း၊ လိုအပ်လျက်ရှိသော လုပ်ငန်းများသည် အကျိုးဝင်သောလုပ်ငန်းဖြစ်ပါက တွက်ချက်ဆောင်ရွက်ပေးခြင်း စသောကျေးရွာ ဖွံ့ဖြိုးရေးလုပ်ငန်းများကို ဆောင်ရွက်ပေးလျက်ရှိပါသည်။ သမဝါယမအဖွဲ့သည် ကျေးရွာလူထုများမှ စားဝတ်နေရေး အဆင်ပြေစေရန်အတွက် ချေးငွေများထုတ်ပေးခြင်းဖြင့် ကျေးရွာလူထု များသည်လည်း ရရှိသောငွေဖြင့် မွေးမြူရေး၊ စိုက်ပျိုးရေး၊ ဈေးဆိုင်လုပ်ငန်းများ တွင်အသုံးပြုခြင်း ဖြင့်ပိုမို အဆင်ပြေ လာခဲ့သည်။ World Vision၊ Save The Children အဖွဲ့သည် ကျန်းမာရေးနှင့်ပတ်သက်ပြီး အသိပညာ ရရှိစေရန် အသိပညာပေးဟောပြောခြင်းများကို ကျေးရွာအတွက်ပြုလုပ် ပေးပါသည်။

Save the children အဖွဲ့ မှ ဖွံ့ဖြိုးရေးလုပ်ငန်းများ ရပ်ဆိုင်းသည်မှာ သုံးနှစ်ခန့် ရှိပြီ ဖြစ်ပါသည်။

ကျေးရွာစီ/ထောက်ကော်မတီဖွဲ့စည်းပုံဇယား

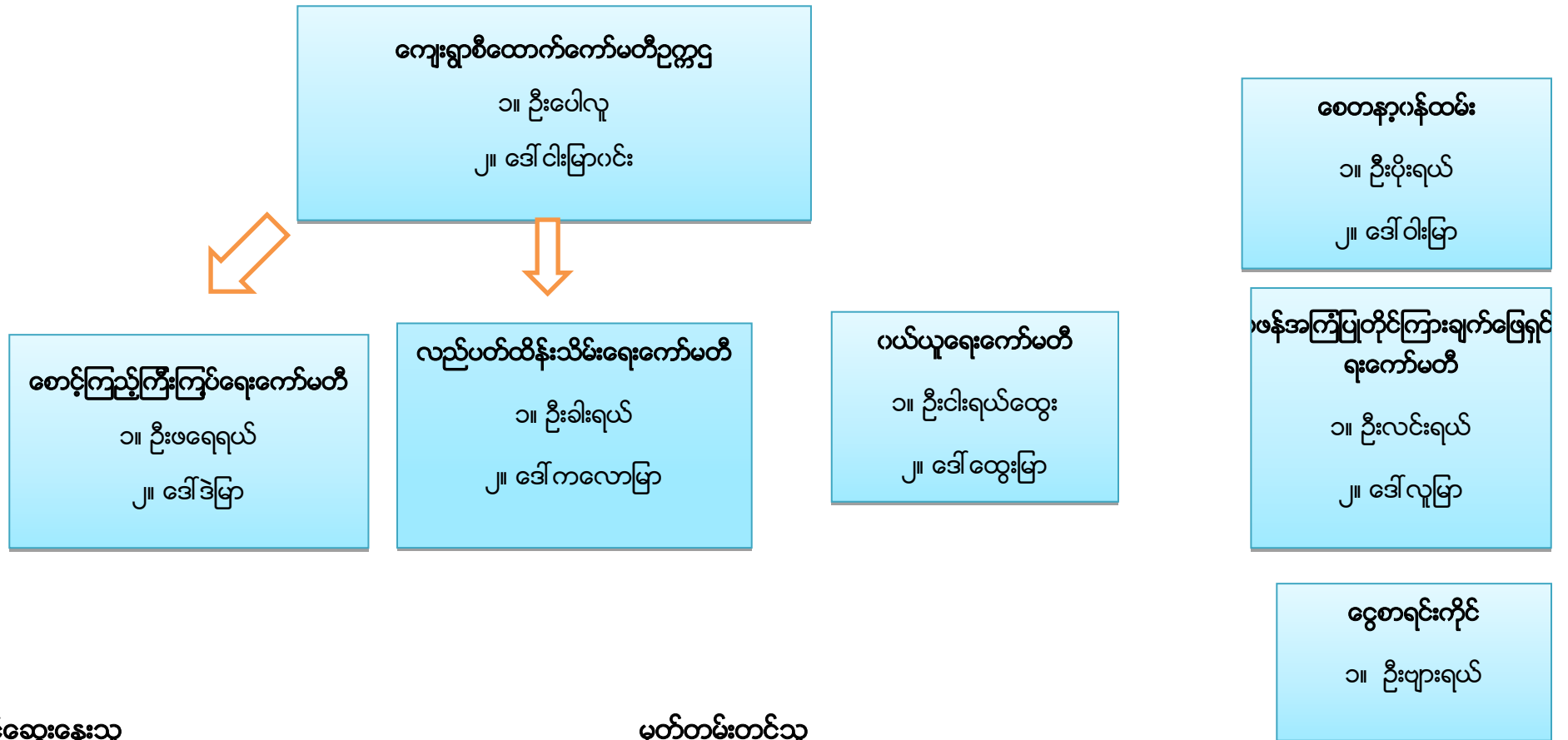

ပါဝင်ဆွေးနွေးသူ

ကျား- ၈ ဦး

မ - ၃ ဦး

မှတ်တမ်းတင်သူ

အမည် -ဒေါ်ခရစ္စတင်းလုဒ်ငယ်

ရာထူး-လူထုစည်းရုံးရေးမှူး

ကျေးရွာအုပ်စုစီထောက်ကော်မတီဖွဲ့စည်းပုံဇယား

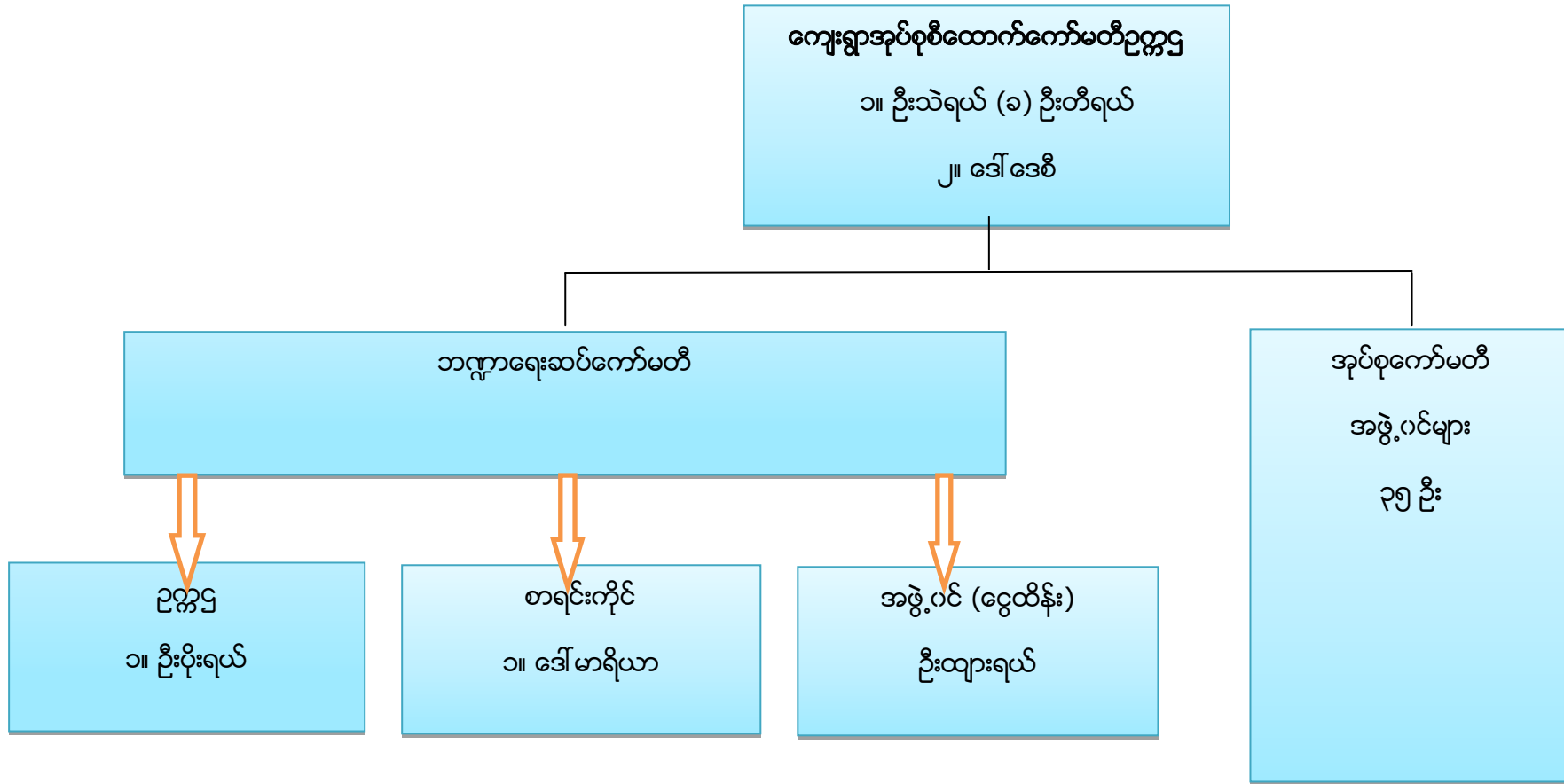

ပါဝင်ဆွေးနွေးသူ

ကျား- ၈၂ဦး

မ - ၃၈ဦး

မှတ်တမ်းတင်သူ

အမည် -ဒေါ်ခရစ္စတင်းလှဒ်ငယ်

ရာထူး-လူထုစည်းရုံးရေးမှူး

အုပ်စုကော်မတီ အဖွဲ့ဝင်များ

စဉ်	ကျေးရွာအမည်	ကော်မတီဝင်အမည်	
		ကျား	မ
၁	ထေးပလော်ခူ	ဦးဖရေရယ်	ဒေါ်ထွေးမြာ
၂	မြေနီကုန်း	အုပ်စု ဘဏ္ဍာရေးဆပ်ကော်မတီ	ဒေါ်မာရီစလင်း
၃	ပျားကန်	ဦးယိုရှု	ဒေါ်နော်ထူးစေး
၄	ထီးသူးကူး	အုပ်စုစီ-ထောက်	ဒေါ်မာရီ
၅	(၃)မိုင်ပကြံ	ဦးပေါလူ	ဒေါ်ငါးမြာဝင်း
၆	မော်ချီးစုစည်း	ဦးယောဟန်	အုပ်စုစာရင်းကိုင်
၇	လင်ဖုံအောက်	ဦးမြင့်ခိုင်	ဒေါ်နန်းငဲ့မူ
၈	လင်ဖုံထက်	ဦးခွန်ကြူး	ဒေါ်နန်းခမ်းကျော်
၉	ဒေါ်ခေါ်ခူ	ဦးငါးရယ်	ညေးမြာ
၁၀	ကယန်းကြူခူ	အုပ်စု ဘဏ္ဍာရေးဆပ်ကော်မတီ	ဒေါ်ဘဲမယ်
၁၁	ပဒါးညေး	ဦးပန်းစိန်	ဒေါ်ခင်စိန်
၁၂	လယ်ထွဲရွာသစ်	ဦးတီးခွန်	ဒေါ်ရွှေကြာ
၁၃	လယ်ထွဲရွာဟောင်း	ဦးမောင်ငယ်	ဒေါ်ပန်းငွေ
၁၄	နွားလဝိုးစံပြ	ဦးဘဲရယ်	ဒေါ်ဘယ်ရောနီကာ
၁၅	နွားလဝိုးရွာမ	ဦးကျော်မင်းသိုက်	ဒေါ်ညိုညိုစန်း
၁၆	ကယန်းသာယာတောင်	ဦးဒါးစိ	အုပ်စုစီထောက်
၁၇	ထီရီ	ဦးမောင်ဦး	ဒေါ်လှဝင်းကြည်
၁၈	ကယန်းသာယာမြောက်	ဦးမီးနီ	ဒေါ်ရုသာ
၁၉	အောင်သပြေကုန်း	ဦးနေထိုင်း	ဒေါ်စီးကာ
၂၀	ကျောက်ကြီးတောင်	ဦးသန်းထွန်းလင်း	ဒေါ်ပြုံးရွှင်

ပုံစံ - ၈ - ၁ ကျေးရွာအကျွမ်းအလက်များ (Form PC 1)

လယ်ညွှန်ရှက်၊ ကျေးရွာတစ်ရွာသို့ ပထမဆုံးမိတ်ဆက်ရေးသွားရောက်သောအခါ လူထုစည်းရုံးရေးမှူးသည် ကျေးရွာခေါင်းဆောင်များအားကျေးရွာအချက်အလက်များကိုပေတ္တာရပ်ခံ၍တောင်းခံရသည်။ ဤအချက်အလက်များကိုစီမံကိန်းမိတ်ဆက်အစည်းဝေးမတိုင်မီတောင်းခံရမည်။ စီမံကိန်းမိတ်ဆက်အစည်းဝေးတွင် လူထုစည်းရုံးရေးမှူးသည် ဤအချက်အလက်များအား စစ်ဆေးပြီးမှန်ကန်အောင်ပြုလုပ်ရမည်။ ပြီးနောက်တွင် လူထုစည်းရုံးရေးမှူးမှ သတင်းအချက်အလက်ထံသို့ Tablets မှ တဆင့်ဖြည့်သွင်းရမည်။

ကျေးရွာခေါင်းဆောင် အမည် ဦး ဟူးဂျယ်	ကျေးရွာခေါင်းဆောင်၏ ဖုန်းနံပါတ် ၀၅-၈၅၆-၄၅၈၀၆၄	လူထုစည်းရုံးရေးမှူး၏အမည် ဒေါ်ခင်နွယ်
ပြည်နယ်၊ ဝိုင်း၊ ဧရာဝတီ၊ ကယား၊ မြို့နယ် ကျွန်းလော်	ကျေးရွာအုပ်စု အားလင်း	ကျေးရွာ (၃) မိုင်ပင်

က။ လူဦးရေ

လူမျိုးစု	အိမ်ထောင်စုအရေအတွက်	ကိုးကွယ်သည့်ဘာသာ	အိမ်ထောင်စုအရေအတွက်
လူမျိုးစု (၁) - ကယား	၁၆၈	ဘာသာ(၁) - ဗုဒ္ဓ	၁၇၀
လူမျိုးစု (၂) -----		ဘာသာ(၂) -----	
လူမျိုးစု (၃) -----		ဘာသာ(၃) -----	
လူမျိုးစုစု -----	၂	ဘာသာစု -----	
အခြား			
	အရေအတွက်		
မသန်စွမ်းသူများ	၅		
သက်ကြီးရွယ်အိုများ (၆၅ နှစ် နှင့် အထက်)	၅		
စစ်ဘေးရှောင်			
	အမျိုးသား(အရေအတွက်)	အမျိုးသမီး(အရေအတွက်)	စုစုပေါင်းအရေအတွက်
လူဦးရေ	၃၇၃	၃၆၅	၇၃၈
လူမျိုးစု (၁) - ကယား	၃၇၀	၃၆၀	၇၃၀
လူမျိုးစု (၂) -----			
လူမျိုးစု (၃) -----			
အခြား ကယား	၃	၃	၆
အိမ်ထောင်စုဦးစီး	၁၆၀	၁၀	၁၇၀

(ခ) အခြေခံအဆောက်အအုံ အသုံးအဆောင်များ

စာသင်ကျောင်း	အမှတ် ခြံပေါ်	ကျန်းမာရေး	အမှတ် ခြံပေါ်	ဘာသာရေးအဆောက် အအုံများ	အမှတ် ခြံပေါ်
အထက်တန်းကျောင်း	<input type="checkbox"/>	ဆေးရုံ	<input type="checkbox"/>	စေတီ	<input type="checkbox"/>
အလယ်တန်းကျောင်း	<input type="checkbox"/>	ကျန်းမာရေးဌာန	<input type="checkbox"/>	ဘုန်းကြီးကျောင်း	<input checked="" type="checkbox"/>
မူလတန်းကျောင်း	<input type="checkbox"/>	ကျန်းမာရေးဌာနခွဲ	<input type="checkbox"/>	ဟိန္ဒူဘုရားကျောင်း	<input type="checkbox"/>
မူကြိုကျောင်း	<input type="checkbox"/>	ဆေးပေးခန်း	<input type="checkbox"/>	ခရစ်ယာန်ကျောင်း	<input type="checkbox"/>
အခြား	<input type="checkbox"/>	အခြား	<input type="checkbox"/>	ဗလီ	<input type="checkbox"/>
				အခြား	<input type="checkbox"/>
မှတ်ချက်		မှတ်ချက်		မှတ်ချက်	

(ဂ) ကျွမ်းကျင်သူများမှတ်တမ်း (ကျေးရွာတွင်နေထိုင်သော သို့မဟုတ် တခြားရွာမှလာရောက်သောကျွမ်းကျင်သူများ)

	(၁) စာသင်ကျောင်း		(၂) ကျန်းမာရေး			(၃) လက်မှုပညာရှင်		
	ရွာတွင်နေ ထိုင်သူ	အခြားရွာမှ လာသူ		ရွာတွင်နေ ထိုင်သူ	အခြား ရွာမှ လာသူ		ရွာတွင် နေထိုင်သူ	အခြားရွာ မှလာသူ
မူလတန်းပြဆရာ/မ	<input type="checkbox"/>	<input type="checkbox"/>	ဆရာဝန်	<input type="checkbox"/>	<input type="checkbox"/>	လက်သမား	<input checked="" type="checkbox"/>	<input type="checkbox"/>
အထက်တန်းပြဆရာ/မ	<input type="checkbox"/>	<input type="checkbox"/>	လက်ထောက် ကျန်းမာရေးမှူး	<input type="checkbox"/>	<input type="checkbox"/>	ပန်းရံ	<input checked="" type="checkbox"/>	<input type="checkbox"/>
အလယ်တန်းပြဆရာ/မ	<input checked="" type="checkbox"/>	<input type="checkbox"/>	အမျိုးသမီးကျန်းမာရေး ဆရာမ	<input type="checkbox"/>	<input type="checkbox"/>	လှုပ်စစ်ကျွမ်းကျင်၊ မီးသမား	<input checked="" type="checkbox"/>	<input type="checkbox"/>
မူကြိုဆရာ/မ	<input type="checkbox"/>	<input type="checkbox"/>	သားဖွားဆရာမ	<input checked="" type="checkbox"/>	<input type="checkbox"/>	ရေပိုက်သွယ်သူ	<input type="checkbox"/>	<input type="checkbox"/>
အခြား	<input type="checkbox"/>	<input type="checkbox"/>	ပြည်သူ့ကျန်းမာရေးလုပ်သား	<input type="checkbox"/>	<input type="checkbox"/>	စက်ပြင်ဆရာ	<input type="checkbox"/>	<input type="checkbox"/>
မှတ်ချက်			မှတ်ချက်				မှတ်ချက်	

(ဃ) ကျေးရွာသို့ ရောက်ရှိနိုင်သည့်လမ်းအခြေအနေ / ကျေးရွာတစ်ရွာသည် ၎င်း၏ကျေးရွာအုပ်စုနှင့် ဆက်သွယ်ထားသော လမ်းအခြေအနေ (အောက်ပါတို့ကိုပိုင်းပါ)

ကျောက်ကြမ်းလမ်း

ကုတ္တရာလမ်း

ကွန်ကရစ်လမ်း

မော်တော်ဆိုင်ကယ်လမ်း

ကျောက်ခင်းလမ်း

မြေသားလမ်း

လူသွားလမ်း

အခြား _____

(င) ကျေးရွာဖွံ့ဖြိုးမှုစီမံချက်

ပိုင်းပါ

(၁) လူထုဗဟိုပြုစီမံကိန်းမတင်မီ ဤကျေးရွာတွင်ကျေးရွာဖွံ့ဖြိုးမှု

ရှိပါသည်/မရှိပါ/မသိပါ

စီမံချက်ရှိခဲ့ပါသလား?

(၂) ရှိခဲ့ပါလျှင် ဤစီမံချက်ကို မည်သည့် ခုနှစ်တွင်ပြင်ဆင်ခဲ့ပါသနည်း?

နှစ်-----/မသိပါ

(၃) ဤစီမံချက်ကို ဖြိုနယ်မှုအတည်ပြုခဲ့ပါသလား?

ပြုခဲ့ပါသည်/မပြုခဲ့ပါ /မသိပါ

(စ) ခရီးအကွာအဝေး

(၁) ဤကျေးရွာ၏ဗဟိုမှ၎င်းကျေးရွာအုပ်စု၏ဗဟိုအထိခရီးမိုင်မည်မျှကွာဝေးသနည်း? မိုင်-၀.၂၅/မသိပါ

(၂) ဤကျေးရွာမှ ၎င်းကျေးရွာအုပ်စုဗဟိုအထိသွားလာရာတွင်ကြာမြင့်သည့်အချိန်။

ခြောက်သွေ့ရာသီတွင်ကြာချိန်- ၀၀:၀၅ -----ထော်လာဂျီ/မော်တော်ဆိုင်ကယ်/ခြေလျင်/လား/မော်တော်ဘုတ်/

အခြား -----

မိုးရာသီတွင်ကြာချိန်- ၀၀:၀၅ -----ထော်လာဂျီ/မော်တော်ဆိုင်ကယ်/ခြေလျင်/လား/မော်တော်ဘုတ်/

အခြား -----

(ဆ) ပတ်ဝန်းကျင်ဆိုင်ရာသဘာဝဘေးအန္တရာယ်

ဤကျေးရွာတွင်ကြေးခြင်းကဲ့သို့ သဘာဝဘေးအန္တရာယ်ကျရောက်ဖူးခြင်း ရှိပါသလား။

မရှိပါ ရှိပါသည် ရှိလျှင်ဖော်ပြပါ-----

(ဇ) ကျေးရွာတွင် ဖွဲ့စည်းထားသော အဖွဲ့အစည်းများ

လူထုဗဟိုပြုစီမံကိန်းမတင်မီ ဤကျေးရွာတွင် ကျေးရွာဖွံ့ဖြိုးရေးအတွက် အစိုးရ(သို့)ရွာသားများကိုယ်တိုင်(သို့) စီမံကိန်းတစ်ခုခုမှ ဖွဲ့စည်းထားသည့် အဖွဲ့အစည်းများရှိပါသလား။ မငြိမ်ပါ

(၁) -----

(၂) -----

(ဈ) အထွေထွေအုပ်ချုပ်ရေး ဦးစီးဌာန (GAD) မှ မှတ်တမ်းတင်ထားခြင်း

ဤကျေးရွာသည် အထွေထွေအုပ်ချုပ်ရေး ဦးစီးဌာန (GAD) မှ မှတ်တမ်းတင်ထားမှု ရှိပါသလား။

မရှိပါ ရှိပါသည်

ကျေးရွာခေါင်းဆောင်

အမည် ဦးထူး ဂုယံ

လက်မှတ်  နေ့စွဲ ၁၂/၉/၂၀၁၉

လူထုစည်းရုံးရေးမှူး

အမည် ဇော်ဂုဇွတ်စား ဂုဇွတ်

လက်မှတ်  နေ့စွဲ ၁၂/၉/၂၀၁၉

ပုံစံ - ၈-၂ - စီမံကိန်းစက်ဝန်းအချိန်ဇယား (PC 2)

လမ်းညွှန်ချက်၊ သက်ဆိုင်ရာလူထုစည်းရုံးရေးမှူး/လက်ထောက်နည်းပညာမှူးများမှ စီမံကိန်းစက်ဝန်းအဆင့်တစ်ခုစီပြီးစီးတိုင်းကျေးရွာနှင့် ကျေးရွာအုပ်စုအတွက် ဤပုံစံကိုဖြည့်သွင်းရမည်။									
စည်းရုံးရေးမှူး/လက်ထောက်နည်းပညာရေးမှူးဝန်ထမ်း အမည် - ဒေါ်အိန္ဒြာ၊ ဟန်၊ ဒေါ်ခင်အေး၊ ဂွန်ယ									
နေ့စွဲ			စက်ဝန်းအားအမှတ်ခြစ်ပါ <input type="checkbox"/> စက်ဝန်း(၁) <input type="checkbox"/> စက်ဝန်း(၂) <input type="checkbox"/> စက်ဝန်း(၃) <input checked="" type="checkbox"/> စက်ဝန်း (၄)						
ပြည်နယ်/ခရိုင်၊ ကယား :		မြို့နယ် - မုတ္တမ		ကျေးရွာအုပ်စု - အာပဒါး		ကျေးရွာ - (၃) မိုင်ဝကြံ			
စီမံကိန်းဆောင်ရွက်မှုအဆင့်များ		နေ့စွဲ		အစည်းအဝေးတွင်တက်ရောက်သူအရေအတွက်					
		စတင်သည့်နေ့	ပြီးဆုံးသည့်နေ့	အမျိုးသားအရေအတွက်	အမျိုးသမီးအရေအတွက်	အိမ်ထောင်စုအရေအတွက်	လူမျိုးစုတက်ရောက်သူအရေအတွက်နှင့် လူမျိုးစုအမည်	အိမ်ထောင်စုပေါင်း	အိမ်ထောင်စု %
၁။ ကျေးရွာစီမံကိန်း မိတ်ဆက်အစည်းအဝေး		၃၀.၉.၁၉	၃၀.၉.၁၉	၅၂	၃၈	၅၀	ကမ ၀၂၊ ရွာ ၃၈ ၅၀ ကယား	၁၇၀	၇၀-၅၈%
၂။ ကျေးရွာဖွံ့ဖြိုးရေး စီမံချက်ရေးဆွဲခြင်း အစည်းအဝေး		၃၀.၉.၁၉	၃၀.၉.၁၉	၅၂	၃၈	၅၀	ကမ ၀၂၊ ရွာ ၃၈ ၅၀ (ကယား)	၁၇၀	၇၀-၅၈%
၃။ ကျေးရွာအုပ်စု လုပ်ငန်းဆုံး ဖြတ်ချက်ချသည့်အစည်းအဝေး		၃၁.၁၁.၁၉	၄.၁၁.၁၉	၄၄	၃၂	၇၆	ဟိုင်း ၂၀၊ ကယား ၃၂၊ ရွာ ၁၁၊ ကယား ၃၇၊ မက ၁၀		
၄။ မြို့နယ်အဆင့်စီမံကိန်းရေးဆွဲရေးနှင့် အကောင်အထည်ဖော်ရေးကော်မတီ၏ စီမံကိန်းသုံးသပ်မှုအစည်းအဝေး		၁၁.၁၂.၁၉	၁၁.၁၂.၁၉	မလို	မလို	မလို	မလို		
၅။ မြို့နယ် စီမံကိန်းရေးဆွဲရေးနှင့်အကောင်အထည်ဖော်ရေးကော်မတီ၏ဆုံးဖြတ်မှုကို ရွာသို့ အသိပေးအကြောင်းကြားသည့်အစည်းအဝေး		၂၈.၁၂.၂၀	၂၈.၁၂.၂၀	၆၀	၄၀	၁၀၀	ကယား ၁၀၀	၁၇၀	၅၈-၅၇%

၆။ စီမံကိန်းလုပ်ငန်းခွဲစီမံချက်ရေးဆွဲခြင်း အစည်းအဝေး	မလို	မလို	မလို	မလို	မလို	မလို	မလို	မလို
၆.၁။ စီမံကိန်းလုပ်ငန်း အကောင်အထည်ဖော် ရေးဆွဲအစဉ် ရေးဆွဲခြင်း	၂၈.၁.၂၅၀	၂၈.၁.၂၅၀	၆၀	၄၀	၁၀၀	ကမာ၊ ၂၁၀၀ 	၁၇၀	၅၈.၅၇.
၆.၂။ ဝယ်ယူရေးဆွဲအစဉ် ရေးဆွဲခြင်း	၂၈.၁.၂၅၀	၂၈.၁.၂၅၀	၆၀	၄၀	၁၀၀	ကမာ၊ ၂၁၀၀	၁၇၀	၅၈.၅၇.
၆.၃။ ဘဏ္ဍာရေးကုန်ကျမှု လျာထားအစဉ် ရေးဆွဲခြင်း	၂၈.၁.၂၅၀	၂၈.၁.၂၅၀	၆၀	၄၀	၁၀၀	ကမာ၊ ၂၁၀၀	၁၇၀	၅၈.၅၇.
၆.၄။ ပြင်/ထိန်းအစဉ် ရေးဆွဲခြင်း	၂၈.၁.၂၅၀	၂၈.၁.၂၅၀	၆၀	၄၀	၁၀၀	ကမာ၊ ၂၁၀၀	၁၇၀	၅၈.၅၇.
၇။ စီမံကိန်းလုပ်ငန်းခွဲ တိုးတက်မှု စောင့်ကြည့် အစည်းအဝေး	မလို	မလို	မလို	မလို	မလို	မလို	မလို	မလို
၇.၁။ အစည်းအဝေး ပထမအကြိမ်								
၇.၂။ အစည်းအဝေး ဒုတိယအကြိမ်								
၇.၃။ အစည်းအဝေး တတိယအကြိမ်								
၈။ စီမံကိန်းလုပ်ငန်းခွဲ အပြီးသတ်စစ်ဆေးခြင်း အစည်းအဝေး								
၉။ လူထုစစ်ဆေးပွဲအစည်းအဝေး								

ပထမနှစ်စက်ဝန်း ကျေးရွာဖွံ့ဖြိုးရေး ဦးစားပေးအစီအစဉ်

ပုံစံ - ၈ - ၃ ကျေးရွာဖွံ့ဖြိုးရေး ဦးစားပေးအစီအစဉ် (Form PC 3)

လယ်ညွှန်နံပါတ်	အဆင့်(၃)	ကျေးရွာမွှေးပန်းချက်အစည်းအဝေး ပြီးဆုံးသောအခါ ကျေးရွာစီမံကိန်း အထောက်အကူပြု ကော်မတီသည် လူထုစည်းရုံးရေးမှူးအကူအညီဖြင့် ဤပုံစံကိုပြည့်စုံအောင် ဖြည့်သွင်းရမည်။
လူထုစည်းရုံးရေးမှူး/ဝန်ထမ်း အမည်	၁၅၅၂၂၀၁၇	
ခန့်မှီ	၁၅.၂.၂၀၁၇	
ပြည်နယ်/တိုင်း ကယား	မြို့နယ်/မြို့နယ်	ကျေးရွာအုပ်စု နားလင်း

၈။ အခက်အခဲအတားအဆီးများအားဆွေးနွေးခြင်း - ယခုလက်ရှိအခြေအနေတွင် ဤကျေးရွာဖွံ့ဖြိုးတိုးတက်ရေးအတွက် အဓိက အခက်အခဲအတားအဆီးများသည် မည်သည်များဖြစ်ပါသနည်း။ (အမျိုးသား/သမီး အနည်းဆုံးအခက်အခဲ ၅ ခုစီဖော်ပြပါ)

အမျိုးသား အဖွဲ့မှ တင်ပြသောအခက်အခဲအတားအဆီးများ	အမျိုးသမီး အဖွဲ့မှတင်ပြသောအခက်အခဲအတားအဆီးများ
၁ ချီးတွင်းတွင် နွားတွင်းလမ်းသွားလာရန်ခက်ခဲ	၁ နွားတွင်းလမ်း များ မျိုးစေ့သိမ်းတွင် သွားလာရန်ခက်ခဲ
၂ ခြက်ပျိုးသီးနှင့်ချွေးလွက်ကောင်များကြောင့်	၂ ကျောင်းခြံစည်းရိုး တစ်ခြမ်း မြေပြင်မရှိ ထိခိုက်ခြင်း
၃ အလတ်ရေရေ မရသေးပေ။ ကျွန်းတစ်ခုခု	၃ ကျွန်းတစ်ခုခု မရသေးပေ။ ကျွန်းတစ်ခုခု
၄ နွားတွင်းတံတား မျိုးစေ့သိမ်းတွင် သွားလာရန်ခက်ခဲ	၄ သူဦးဝင် ခိုင်ခြင်း ၊ အိမ်သာ မြေပြင်မရှိချို့ ဂျက်
၅ ကျွန်းတစ်ခုခု မရသေးပေ။ ကျွန်းတစ်ခုခု	၅ အလတ်ရေ မရှိသောကြောင့် ရေသေရာတွင် အပျိုထူး

၉။ မွှေးပန်းခြင်း - နောင်လာမည့် (၅) နှစ် အတွင်း ကျေးရွာဖွံ့ဖြိုးရေး မွှေးပန်းလျာထားချက်များအား တင်ပြပါ။

အမျိုးသားအဖွဲ့မှ တင်ပြသောမွှေးပန်းချက်များ	အမျိုးသမီးအဖွဲ့မှ တင်ပြသောမွှေးပန်းချက်များ
၁ နွားတွင်းလမ်း များကောင်း ပျော်လာရန်	၁ နွားတွင်း လမ်း ကျောက်ချောလမ်း ဖြစ်လာရန်
၂ ခြက်ပျိုး သီးနှင့်ချွေးလွက်ကောင် များနှင့်	၂ ကျောင်း ခြံစည်းရိုး အပြည့်ရှိလာမည်
၃ မျိုးစေ့ကောင်း မျိုးစေ့ဆိုင်ရန်	၃ ကျွန်းတစ်ခုခု မရသေးပေ။ ကျွန်းတစ်ခုခု
၄ နွားတွင်းတံတား များကောင်း ပျော်လာရန်	၄ အလတ်ရေ ရှိ လာပါက ရေသေရာတွင် အဆင်ပြေမည်
၅ ကျွန်းတစ်ခုခု မရသေးပေ။ ကျွန်းတစ်ခုခု	၅ အိမ်သာ ဖြစ်ခြင်း ကောင်းခြင်း မြေပြင် မိသားစု

၁၀။ လူထုစီမံကိန်း၏ လာမည့် (၄) နှစ်အတွက် အကန့်အသတ်ခံသော ဦးစားပေး ဖွံ့ဖြိုးတိုးတက်မှု လုပ်ငန်း အစီအစဉ်များအားဖော်ပြပါ။

အဆင့်	ကျေးရွာအတွက် ဦးစားပေး ဖွံ့ဖြိုးတိုးတက်မှု လုပ်ငန်းစဉ်များ	အဆိုပြုသူ (အမျိုးသားများ/ အမျိုးသမီးများ/ အမျိုးသား+ အမျိုးသမီး)	ခန့်မှန်းကုန်ကျ စရိတ်	အကျိုးခံစားခွင့်ရှိသူ ခန့်မှန်းခြေ အရေအတွက်
၁	နွားတွင်းလမ်း	က+မ	၄၂၁ သိန်း	၂၂၀
၂	ကျွန်းတစ်ခုခု မရသေးပေ။ ကျွန်းတစ်ခုခု	က+မ	၆၃ သိန်း	၇၂၀
၃	အလတ်ရေ ရှိ လာပါက	မ	၃၅ သိန်း	၄၂၀
၄	နွားတွင်းတံတား	က		၄၂၀
၅				၄၂၀

၁၁။ လူထုစီမံကိန်း၏ လာမည့် (၄) နှစ်အတွက် အကျဉ်းပေါင်းသော ဦးစားပေး ဖွံ့ဖြိုးတိုးတက်မှု လုပ်ငန်း အစီအစဉ်များအားဖော်ပြပါ။

အဆင့်	ခေတ်မီအတွက် ဦးစားပေး ဖွံ့ဖြိုး တိုးတက်မှု လုပ်ငန်းစဉ်များ	အဆိုပြုသူ (အမျိုးသားများ/ အမျိုးသမီးများ/အမျိုးသား+ အမျိုးသမီး)	အခန်းကဏ္ဍ
၀	အင်အားစွမ်းအင် သစ်တန်း	မ	
၂	အလယ်အပိုင်းအဖွဲ့အစည်း	မ	
၃	ဖွံ့ဖြိုးမှု၊ လောင်မှု၊ သစ်တန်း	က + မ	
၄	အောက်ပိုင်းကိုး ချိ	က	
၅	ဖွံ့ဖြိုးမှု၊ ဖွံ့ဖြိုးမှု သစ်တန်း	က	

ခေါင်းစောင် ခေတ်မီစီမံကိန်းအထောက်အကူပြုကော်မတီမှ အတည်ပြုသည်။

အမည် ဒေါ်ဂါးအောင် လက်မှတ် [Signature] ခရ.နံ ၁၅-၂-၂၀၁၇

ဒုတိယနှစ်စက်ဝန်း ကျေးရွာဖွံ့ဖြိုးရေး ဦးစားပေး အစီအစဉ်

ပုံစံ - ၈ - ၃ ကျေးရွာဖွံ့ဖြိုးရေး ဦးစားပေးအစီအစဉ် (Form PC 3)

လမ်းညွှန်ချက်၊ အဆင့်(၃) ကျေးရွာမှော်မှန်းချက်အစည်းအဝေး ပြီးဆုံးသောအခါ ကျေးရွာစီမံကိန်း အထောက်အကူပြု ကော်မတီသည် လူထုစည်းရုံးရေးမှူးအကူအညီဖြင့် ဤပုံစံကိုပြည့်စုံအောင် ဖြည့်သွင်းရမည်။

လူထုစည်းရုံးရေးမှူး/ဝန်ထမ်း အမည် ဒေါ်နော်ထူးထူးအောင်	
နေ့စွဲ ၂၀.၁၀.၂၀၁၇	စက်ဝန်းအား အမှတ်ခြစ်ပါ (✓) <input type="checkbox"/> စက်ဝန်း(၁) <input type="checkbox"/> စက်ဝန်း(၂) <input type="checkbox"/> စက်ဝန်း(၃) <input type="checkbox"/> စက်ဝန်း(၄)
ပြည်နယ်/တိုင်း ကယား	မြို့နယ်/ယိုင်/ဇုန် ကျေးရွာအုပ်စု ခွားလဒါ ကျေးရွာ ဒုဗိုဇ်ပင်

က။ အခက်အခဲအတားအဆီးများအားဆွေးနွေးခြင်း - ယခုလက်ရှိအခြေအနေတွင် ဤကျေးရွာဖွံ့ဖြိုးတိုးတက်ရေးအတွက် အဓိက အခက်အခဲအတားအဆီးများသည် မည်သည်များဖြစ်ပါသနည်း။ (အမျိုးသား/သမီး အနည်းဆုံးအခက်အခဲ ၅ ခုစီဖော်ပြပါ)

အမျိုးသား အဖွဲ့မှ တင်ပြသောအခက်အခဲအတားအဆီးများ	အမျိုးသမီး အဖွဲ့မှ တင်ပြသောအခက်အခဲအတားအဆီးများ
၁ - စွာတွင်းလမ်းများ ဆွားလာရန်ခက်ခဲခြင်း	၁ - စွာတွင်း တွင် မိုးရာသီတွင် သွားလာရန်ခက်ခဲသော ဧကရာဇ် ကယေးလမ်းများ ကျောင်းသွားရန်ခက်ခဲ
၂ - ခိုက်ပျိုး သီးနှံ ချေးကွက်မရှိသောဧကရာဇ် အားဝတ်နေရေး ပညာရေး ကျန်းမာရေး	၂ - ကျေးရွာတွင် ဧကရာဇ် ရောက်သည့်နေရာများ ရောက်ခဲခြင်း
၃ - အဆွတ်ခက်ခဲခြင်း	၃ - အမျိုးသမီးများ အဝေးသို့ သင်တန်း သွား
၄ - စွာတွင်း ဦးတံတား များ သည်ပျက်စီးနေသောဧကရာဇ် မိုးရာသီတွင် သွားလာရန် ခက်ခဲခြင်း	၄ - ရောက် မတက်နိုင်ခြင်း၊ ငွေကြေး ခက်ခဲခြင်း
၅ - အလုပ်အကိုင် အတိအကျ မရှိသော	၅ - အမျိုးသမီး များ အတတ် အလုပ်အကိုင်အတိ
၆ - ဖူလယ်ဂိုလ်သာကျွန်းသောဧကရာဇ် အဖွဲ့	၆ - တာကျ မရှိသောဧကရာဇ် ထင် ငွေ နည်းပါးခြင်း
၇ - ကျွတ် အစည်း အဝေး ပြုလုပ်ရန်ခက်ခဲခြင်း	၇ - ခိုက်ပျိုး ရေး အစွတ် နည်း ပညာ အား နည်း
၈ - အလုပ်အကိုင် အတိအကျ မရှိသော	၈ - ခြင်း နှင့် သီးနှံ မျိုး ကောင်း မျိုး သန်များ
၉ - ဧကရာဇ် ဖွံ့ဖြိုး ဝင်ငွေ မရှိရန်ခက်ခဲခြင်း	၉ - မရှိခြင်း
၁၀	၁၀

ခ။ မှော်မှန်းခြင်း - နောင်လာမည့် (၅) နှစ် အတွင်း ကျေးရွာဖွံ့ဖြိုးရေး မှော်မှန်းလျာထားချက်များအား တင်ပြပါ။

အမျိုးသားအဖွဲ့မှ တင်ပြသောမှော်မှန်းချက်များ	အမျိုးသမီးအဖွဲ့မှ တင်ပြသောမှော်မှန်းချက်များ
၁ - စွာတွင်းလမ်းများ ကောင်းမွန်လာရန်	၁ - စွာတွင်း လမ်း များ အဆင်ပြေစွာ သွားလာနိုင်ရန်
၂ - ခိုက်ပျိုး သီးနှံ ချေးကွက် ကောင်းရန် နှင့် မျိုးကောင်း မျိုးသန် ရရှိရန်	၂ - အတတ်ကျ ရရှိပါက ဧကရာဇ် ရောက်သည့်နေရာ အဆင်ပြေ လာစေရန်
၃ - စွာတွင်းတံတား များ ကောင်းမွန်လာရန်	၃ - ခိုက်ပျိုး ချွေသင်တန်း အသိပညာဝင်သင်တန်း များ ရရှိရန်
၄ - ဖူလယ်ဂိုလ်သာကျွန်း ချွေ ရန်	၄ - များ ရရှိရန်
၅ - အလုပ်အကိုင် အတိအကျ ရရှိရန်	၅ - ခိုက်ပျိုး ရေး နည်း ပညာ သင်တန်း နှင့်
အဆွတ် ဖွံ့ဖြိုး ပြုစု ၊ တိတ်ပြင်သင်တန်း ရရှိရန်	၆ - မျိုး ကောင်း မျိုး သန် ရရှိရန်
	၇
	၈
	၉
	၁၀

ဂ။ လူထုစီမံကိန်း၏ လာမည့် (၄) နှစ်အတွက် အကျုံးဝင်သော ဦးစားပေး ဖွံ့ဖြိုးတိုးတက်မှု လုပ်ငန်း အစီအစဉ်များအားဖော်ပြပါ။

တတိယနှစ်စက်ဝန်း ကျေးရွာဖွံ့ဖြိုးရေးဦးစားပေးအစီအစဉ်

ပုံစံ - စ-၃ ကျေးရွာဖွံ့ဖြိုးရေး ဦးစားပေးအစီအစဉ် (Form PC 3)

လမ်းညွှန်ချက်၊ အဆင့်(၃)ကျေးရွာဖွံ့ဖြိုးရေးမဟုတ်မီရက်အစည်းအဝေးပြီးဆုံးသောအခါ ကျေးရွာစီမံကိန်း အထောက်အကူပြု ကော်မတီသည် လူထုစည်းရုံးရေးမှူးအကူအညီဖြင့် ဤပုံစံကိုပြည့်စုံအောင် ဖြည့်သွင်းရမည်။			
လူထုစည်းရုံးရေးမှူး/ဝန်ထမ်း အမည် ဒေါ်ခင်အေးအေး လှိုင်လှိုင်			
နေ့စွဲ ၂၇.၉.၂၀၁၇	စက်ဝန်းအား အမှတ်ခြစ်ပါ (✓) <input type="checkbox"/> စက်ဝန်း(၁) <input type="checkbox"/> စက်ဝန်း(၂) <input checked="" type="checkbox"/> စက်ဝန်း(၃) <input type="checkbox"/> စက်ဝန်း(၄)		
ပြည်နယ်/ခရိုင် ကယား	မြို့နယ် လွိုင်ကော်	ကျေးရွာအုပ်စု ရွာလင်း	ကျေးရွာ မာမိုင်ပြင်

က။ အခက်အခဲအတားအဆီးများအားဆွေးနွေးခြင်း -
ယခုလက်ရှိအခြေအနေတွင်ဤကျေးရွာဖွံ့ဖြိုးတိုးတက်ရေးအတွက်အဓိကအခက်အခဲအတားအဆီးများသည် မည်သည်များ ဖြစ်ပါသနည်း။ (အမျိုးသား/သမီး အနည်းဆုံးအခက်အခဲ ၅ ခုစီဖော်ပြပါ)

အုပ်စုဖွဲ့ဆွေးနွေးမှုများမှ တင်ပြသောအခက်အခဲအတားအဆီးများ	
၁။ ချိတ်မဆောင် များ၊ လမ်းမပြည့်၊ အလှူအတန်း မရ၊ အလှူအတန်း နည်းပါးခြင်း	✓ ကျား ၀၆ <input type="checkbox"/> ကျား+ ၆
၂။ မြေယာမပြည့်၊ မြေယာမကောင်း၊ မြေယာမကောင်း များ၊ မြေယာမကောင်း များ	✓ ကျား ၀၆ <input type="checkbox"/> ကျား+ ၆
၃။ အလှူအတန်း မရ၊ အလှူအတန်း နည်းပါးခြင်း	<input type="checkbox"/> ကျား ၀၆ <input checked="" type="checkbox"/> ကျား+ ၆
၄။ မြေယာမပြည့်၊ မြေယာမကောင်း၊ မြေယာမကောင်း များ၊ မြေယာမကောင်း များ	✓ ကျား ၀၆ <input type="checkbox"/> ကျား+ ၆
၅။ အလှူအတန်း မရ၊ အလှူအတန်း နည်းပါးခြင်း (အလှူအတန်း မရ၊ အလှူအတန်း နည်းပါးခြင်း)	<input type="checkbox"/> ကျား ၀၆ <input type="checkbox"/> ကျား+ ၆
၆။ အလှူအတန်း မရ၊ အလှူအတန်း နည်းပါးခြင်း	<input type="checkbox"/> ကျား ၀၆ <input checked="" type="checkbox"/> ကျား+ ၆
၇။ အလှူအတန်း မရ၊ အလှူအတန်း နည်းပါးခြင်း (၅) နှစ် အတွင်း ကျေးရွာဖွံ့ဖြိုးရေး မျှော်မှန်းလျာထားချက်များအား တင်ပြပါ။	

အုပ်စုဖွဲ့ဆွေးနွေးမှုများမှ တင်ပြသောမျှော်မှန်းချက်များ	
၁။ အလှူအတန်း မရ၊ အလှူအတန်း နည်းပါးခြင်း	<input type="checkbox"/> ကျား ၀၆ <input type="checkbox"/> ကျား+ ၆
၂။ မြေယာမပြည့်၊ မြေယာမကောင်း၊ မြေယာမကောင်း များ၊ မြေယာမကောင်း များ	<input type="checkbox"/> ကျား ၀၆ <input checked="" type="checkbox"/> ကျား+ ၆
၃။ အလှူအတန်း မရ၊ အလှူအတန်း နည်းပါးခြင်း	<input type="checkbox"/> ကျား ၀၆ <input type="checkbox"/> ကျား+ ၆
၄။ မြေယာမပြည့်၊ မြေယာမကောင်း၊ မြေယာမကောင်း များ၊ မြေယာမကောင်း များ	<input checked="" type="checkbox"/> ကျား ၀၆ <input type="checkbox"/> ကျား+ ၆
၅။ အလှူအတန်း မရ၊ အလှူအတန်း နည်းပါးခြင်း	<input type="checkbox"/> ကျား ၀၆ <input checked="" type="checkbox"/> ကျား+ ၆
၆။ အလှူအတန်း မရ၊ အလှူအတန်း နည်းပါးခြင်း	<input checked="" type="checkbox"/> ကျား ၀၆ <input type="checkbox"/> ကျား+ ၆

၈။ လူထုစီမံကိန်း၏ လာမည့် (၄) နှစ်အတွက် အကျုံးမဝင်သော ဦးစားပေး ဖွံ့ဖြိုးတိုးတက်မှု လုပ်ငန်း အစီအစဉ်များအားဖော်ပြပါ။

ဦးစားပေးအဆင့်	ကျေးရွာအတွက် ဦးစားပေး ဖွံ့ဖြိုးတိုးတက်မှု လုပ်ငန်းစဉ်များ	အဆိုပြုသူ	အခန်းကဏ္ဍ	ဦးစားပေးအဆင့်သတ်မှတ်ချက်	ခန့်မှန်းကုန်ကျစရိတ်	အကျိုးခံစားခွင့်ရှိသူ ခန့်မှန်းခြေအရေအတွက်		
						ကျား	မ	ပေါင်း
၁	လမ်း (၂) လျှောက်ချောခင်းခြင်း	က+မ	လမ်း	၁	(၅၂၃) သိင်္ဂီ	၃၉၁	၃၈၈	၇၇၉
၂	လမ်း (၁) လျှောက်ချောခင်းခြင်း	က+မ	လမ်း	၂	(၅၂၃) သိင်္ဂီ	၃၉၁	၃၈၈	၇၇၉
၃	လမ်း (၄) လျှောက်ချောခင်းခြင်း	က+မ	လမ်း	၃	(၅၅၂) သိင်္ဂီ	၃၉၁	၃၈၈	၇၇၉
၄	လမ်း (၇) လျှောက်ချောခင်းခြင်း	က+မ	လမ်း	၄	(၁၀၀) သိင်္ဂီ	၃၉၁	၃၈၈	၇၇၉
၅	ဆိုးမဆောင်တည်ဆောက်ခြင်း	က+မ	ကျေးရွာအောက်ကျွန်း	၅		၃၉၁	၃၈၈	၇၇၉
၆	ကုတ်ကျတည်ဆောက်ခြင်း	က+မ	ကျေးရွာအောက်ကျွန်း	၆		၃၉၁	၃၈၈	၇၇၉
၇								
၈								

၉။ လူထုစီမံကိန်း၏ လာမည့် (၄) နှစ်အတွက် အကျုံးမဝင်သော ဦးစားပေး ဖွံ့ဖြိုးတိုးတက်မှု လုပ်ငန်း အစီအစဉ်များအားဖော်ပြပါ။

အဆင့်	ကျေးရွာအတွက် ဦးစားပေး ဖွံ့ဖြိုးတိုးတက်မှု လုပ်ငန်းစဉ်များ	အဆိုပြုသူ (အမျိုးသားများ/အမျိုးသမီးများ/အမျိုးသား+အမျိုးသမီး)	အခန်းကဏ္ဍ
၁	ဓာတ်လှိုင်တို့ပြုခြင်း	က + မ	မီးလင်း ရွာ
၂	ပြောဇာမျိုးသိမ် ရွာ ရွာ	က + မ	ခွဲကပျို ရွာ
၃	ကလေးကလေးကလေးကလေးကလေး	မ	ကသက်ဓမ္မ၊ ဝမ်း၊ ကြောင်
၄	ကလေးကလေးကလေးကလေး	မ	ကသက်ဓမ္မ၊ ဝမ်း၊ ကြောင်
၅	မုန်းတီးမိပြင်ဝင်တန်း	က	ကသက်ဓမ္မ၊ ဝမ်း၊ ကြောင်
၆			
၇			
၈			

ခေါင်းစောင်၊ ကျေးရွာစီမံကိန်းအထောက်အကူပြုကော်မတီမှအတည်ပြုသည်။

အမည် ခင်အောင် လက်မှတ် [Signature] နေ့စွဲ ၂၀၁၇.၉.၂၀

စတုတ္ထနှစ်စက်ဝန်း ကျေးရွာဖွံ့ဖြိုးရေး ဦးစားပေးအစီအစဉ်

ပုံစံ - စ-၃ ကျေးရွာဖွံ့ဖြိုးရေး ဦးစားပေးအစီအစဉ် (Form PC 3)

လယ်ညှန်ရွက်၊ အဆင့်(၃)ကျေးရွာမှော်မှန်းချက်အစည်းအဝေးပြီးဆုံးသောအခါ ကျေးရွာစီမံကိန်း အထောက်အကူပြု ကော်မတီသည် လူထုထည်းရုံးမှူးအကူအညီဖြင့် ဤပုံစံကိုပြည့်စုံအောင် ဖြည့်သွင်းရမည်။	
လူထုထည်းရုံးမှူး/ဝန်ထမ်း အမည် - ဒေါ်ခင်မာမာ လှိုင်လှိုင်	
နေ့စွဲ - ၃၀.၉.၂၀၂၃	စက်ဝန်းအား အမှတ်ခြစ်ပါ (✓) <input type="checkbox"/> စက်ဝန်း(၁) <input type="checkbox"/> စက်ဝန်း(၂) <input type="checkbox"/> စက်ဝန်း(၃) <input type="checkbox"/> စက်ဝန်း(၄) <input type="checkbox"/>
ပြည်နယ်/ခရိုင်၊ ကယား:	မြို့နယ် - ရွှေကူ ကျေးရွာအုပ်စု - ဒွာလှိုင် ကျေးရွာ - ၃၁ ခြင်္သေ့

က။ အခက်အခဲအတားအဆီးများအားဆွေးနွေးခြင်း - ယခုလက်ရှိအခြေအနေတွင်ကျေးရွာဖွံ့ဖြိုးတိုးတက်ရေးအတွက် အဓိကအခက်အခဲအတားအဆီးများသည် မည်သည်များဖြစ်ပါသနည်း။ (အမျိုးသား/သမီး အနည်းဆုံးအခက်အခဲ ၅ ခုစီဖော်ပြပါ)

အုပ်စုဖွံ့ဖြိုးရေးမှူးများမှ တင်ပြသောအခက်အခဲအတားအဆီးများ	
၁။ စိုက်ပျိုးရေး မြှင့်တင်ရေးအတွက် ရွာထဲသို့ ရေ၊ မီး၊ လျှပ်စီးစနစ်များ တည်ဆောက်ပေးခြင်း။	<input type="checkbox"/> ကျား <input type="checkbox"/> မြား <input type="checkbox"/> ကျား + မ
၂။ ရွာတွင်း ဖြေငြိမ်းရေးအတွက် ရွာထဲသို့ ရေ၊ မီး၊ လျှပ်စီးစနစ်များ တည်ဆောက်ပေးခြင်း။	<input type="checkbox"/> ကျား <input type="checkbox"/> မြား <input type="checkbox"/> ကျား + မ
၃။ ရွာထဲသို့ ရေ၊ မီး၊ လျှပ်စီးစနစ်များ တည်ဆောက်ပေးခြင်း။	<input type="checkbox"/> ကျား <input type="checkbox"/> မြား <input type="checkbox"/> ကျား + မ
၄။ ရွာထဲသို့ ရေ၊ မီး၊ လျှပ်စီးစနစ်များ တည်ဆောက်ပေးခြင်း။	<input type="checkbox"/> ကျား <input type="checkbox"/> မြား <input type="checkbox"/> ကျား + မ
၅။ ရွာထဲသို့ ရေ၊ မီး၊ လျှပ်စီးစနစ်များ တည်ဆောက်ပေးခြင်း။	<input type="checkbox"/> ကျား <input type="checkbox"/> မြား <input type="checkbox"/> ကျား + မ
၆။ ရွာထဲသို့ ရေ၊ မီး၊ လျှပ်စီးစနစ်များ တည်ဆောက်ပေးခြင်း။	<input type="checkbox"/> ကျား <input type="checkbox"/> မြား <input type="checkbox"/> ကျား + မ
	<input type="checkbox"/> ကျား <input type="checkbox"/> မြား <input type="checkbox"/> ကျား + မ
	<input type="checkbox"/> ကျား <input type="checkbox"/> မြား <input type="checkbox"/> ကျား + မ

ခ။ မှော်မှန်းခြင်း- နောင်လာမည့် (၅)နှစ် အတွင်း ကျေးရွာဖွံ့ဖြိုးရေး မှော်မှန်းချက်များအား တင်ပြပါ။

အုပ်စုဖွံ့ဖြိုးရေးမှူးများမှ တင်ပြသောအခက်အခဲအတားအဆီးများ	
၁။ စိုက်ပျိုးရေး မြှင့်တင်ရေးအတွက် ရွာထဲသို့ ရေ၊ မီး၊ လျှပ်စီးစနစ်များ တည်ဆောက်ပေးခြင်း။	<input type="checkbox"/> ကျား <input type="checkbox"/> မြား <input type="checkbox"/> ကျား + မ
၂။ ရွာတွင်း ဖြေငြိမ်းရေးအတွက် ရွာထဲသို့ ရေ၊ မီး၊ လျှပ်စီးစနစ်များ တည်ဆောက်ပေးခြင်း။	<input type="checkbox"/> ကျား <input type="checkbox"/> မြား <input type="checkbox"/> ကျား + မ
၃။ ရွာထဲသို့ ရေ၊ မီး၊ လျှပ်စီးစနစ်များ တည်ဆောက်ပေးခြင်း။	<input type="checkbox"/> ကျား <input type="checkbox"/> မြား <input type="checkbox"/> ကျား + မ
၄။ ရွာထဲသို့ ရေ၊ မီး၊ လျှပ်စီးစနစ်များ တည်ဆောက်ပေးခြင်း။	<input type="checkbox"/> ကျား <input type="checkbox"/> မြား <input type="checkbox"/> ကျား + မ
၅။ ရွာထဲသို့ ရေ၊ မီး၊ လျှပ်စီးစနစ်များ တည်ဆောက်ပေးခြင်း။	<input type="checkbox"/> ကျား <input type="checkbox"/> မြား <input type="checkbox"/> ကျား + မ
၆။ ရွာထဲသို့ ရေ၊ မီး၊ လျှပ်စီးစနစ်များ တည်ဆောက်ပေးခြင်း။	<input type="checkbox"/> ကျား <input type="checkbox"/> မြား <input type="checkbox"/> ကျား + မ

	□ ကျား □မ □ ကျား+ မ
	□ ကျား □မ □ ကျား+ မ

၈။ လူထုစီမံကိန်း၏ လာမည့် (၄)နှစ်အတွက် အကျိုးမဝင်သော ဦးစားပေး ဖွံ့ဖြိုးတိုးတက်မှု လုပ်ငန်း အစီအစဉ်များအားဖော်ပြပါ။

ဦးစားပေးအဆင့်	ကျေးရွာအတွက် ဦးစားပေး ဖွံ့ဖြိုးတိုးတက်မှု လုပ်ငန်းစဉ်များ	အဆိုပြုသူ(အမျိုးသားများ/အမျိုးသမီးများ/အမျိုးသား+အမျိုးသမီး)	အခန်းကဏ္ဍ	ဦးစားပေးအဆင့်သတ်မှတ်ချက်	ခန့်မှန်းကုန်ကျစရိတ်	အကျိုးခံစားခွင့်ရှိသူ ခန့်မှန်းခြေအရေအတွက်		
						ကျား	မ	ပေါင်း
၁	ရိုးမဆောင် တည်ဆောက်ခြင်း (30' x 70' x 12')	က + မ	ကျေးရွာအစည်းကဏ္ဍ	၁	၂၀၀ သိန်း	၃၇၃	၃၆၅	၇၃၈
၂	လမ်းကျယ် (၄) ကျောက်ချောခင်းခြင်း (1600' x 12' x 0.9')	က + မ	လမ်းဖျားအဖွဲ့ကဏ္ဍ	၂	၁၇၆ သိန်း	၃၇၃	၃၆၅	၇၃၈
၃	လမ်းကျယ် (၂) ကျောက်ချောခင်းခြင်း (1200' x 12' x 0.9')	က + မ	"	၃	၁၄၂ သိန်း	၃၇၃	၃၆၅	၇၃၈
၄	လမ်းကျယ် (၃+၅+၆) ကျောက်ချောခင်းခြင်း (30၀၀' x 12' x ၀.၉)	က + မ	"	၄	330 သိန်း	၃၇၃	၃၆၅	၇၃၈
၅	လမ်းကျယ် (၃) ကျောက်ချောခင်းခြင်း	က + မ		၅		၃၇၃	၃၆၅	၇၃၈
၆	အသင်ကျောင်း ဆောက်သစ် တည်ဆောက်ခြင်း	က + မ		၆		၃၇၃	၃၆၅	၇၃၈
၇	ဂါပုံ (၅၀၀၀) ဆံ့အုတ် ကျိုတည်ဆောက်ခြင်း	က + မ		၇		၃၇၃	၃၆၅	၇၃၈
၈	ကျေးရွာအတွက် ဝန်ထမ်းများ နေရာပေးခြင်း	က + မ		၈		၃၇၃	၃၆၅	၇၃၈

၉။ လူထုစီမံကိန်း၏ လာမည့် (၄) နှစ်အတွက် အကျိုးမဝင်သော ဦးစားပေး ဖွံ့ဖြိုးတိုးတက်မှု လုပ်ငန်း အစီအစဉ်များအားဖော်ပြပါ။

အဆင့်	ကျေးရွာအတွက် ဦးစားပေး ဖွံ့ဖြိုး တိုးတက်မှု လုပ်ငန်းစဉ်များ	အဆိုပြုသူ (အမျိုးသားများ/အမျိုးသမီးများ/အမျိုးသား + အမျိုးသမီး)	အခန်းကဏ္ဍ
၁	စိုက်ပျိုးရေး အဖွဲ့အစည်း ဖွဲ့စည်းခြင်း၊ နေရာပေးခြင်း	က	စိုက်ပျိုးရေး
၂	လမ်းဖျား ဖြည့်ဆည်းခြင်း	က + မ	
၃	ကျေးရွာအတွက် မြေသေတ္တာ ဖြန့်ဖြူးခြင်း	မ	
၄	ကျေးရွာအတွက် ဝန်ထမ်း နေရာပေးခြင်း	က + မ	
၅	ကျေးရွာအတွက် ဝန်ထမ်း နေရာပေးခြင်း	က	
၆			

ခေါင်းဆောင်၊ ကျေးရွာစီမံကိန်းအထောက်အကူပြုကော်မတီမှအတည်ပြုသည်။

အမည် ဒေါ်ဦးမြင့် လက်မှတ် [Signature] နေ့စွဲ ၂၀၁၉-၂-၁၉

ကဏ္ဍအလိုက်ဦးစားပေးလုပ်ငန်းအကျဉ်းချုပ်ဇယား

ဘဏ္ဍ	စဉ်	လုပ်ငန်းအမျိုးအစား	အဆိုပြုသူ (အမှန်ဖြစ်ရန်)			ခုနှစ်	ထောက်ပံ့မည့်အဖွဲ့အစည်း(သို့)ဌာန	မှတ်ချက်
			ကျား	မ	ကျား+မ			
အခြေခံအဆောက်အအုံကဏ္ဍ(လမ်း၊တံတား၊ ရေရရှိရေး၊မီးလင်းရေး)	၁	ခန်းမဆောင်တည်ဆောက်ခြင်း			✓	၂၀၂၀	cdd	
	၂	လမ်းအမှတ်၄ ကျောက်ချောင်းခြင်း			✓			
	၃	လမ်းအမှတ်၂ကျောက်ချောင်းခြင်း			✓			
	၄	လမ်းအမှတ်၃၊၅၊၆ကျောက်ချောင်းခြင်း			✓			
	၅	လမ်းအမှတ်၇ကျောက်ချောင်းခြင်း			✓			
	၆	ဂါလံ၅၀၀ဆန်အုတ်ကန်တည်ဆောက်ခြင်း			✓			
	၇	ရေပိုက်သွယ်တန်းခြင်း			✓			
လူမှုစီးပွားကဏ္ဍ(ပညာရေးကျန်းမာရေးနှင့်ဆိုင်သောအဆောက်အအုံများနှင့် အခြားလိုအပ်ချက်များ)	၁	စာသင်ကျောင်းအဆောက်အအုံများတည်ဆောက်ခြင်း			✓			
	၂	ကျန်းမာရေးဌာနခွဲတည်ဆောက်ပေးခြင်း			✓			
	၃							
	၄							
	၅							
အသက်မွေးဝမ်းကြောင်းကဏ္ဍ	၁	စိုက်ပျိုးရေးနည်းပညာသင်တန်းနှင့်ပြောင်းပေးသည့်ရရှိရန်	✓					
	၂	အပ်ချုပ်၊မုန့်၊လုပ်ဆပ်ပြာချက်သင်တန်း			✓			
	၃	အင်္ဂလိပ်စကားပြောနှင့်ကွန်ပျူတာသင်တန်း			✓			
	၄	ဖုန်း၊တီဗီပြင်သင်တန်း	✓					
	၅							
	၆							
	၇							
ဘေးအန္တရာယ်လျှော့ချရေး	၁							
	၂							

	၃							
	၄							
	၅							
အခြားကဏ္ဍ (ဌာနဆိုင်ရာများသို့ လွှဲပြောင်းနိုင်ခြင်းနှင့် အကောင် အထည်ဖော်နိုင်ခြင်းမရှိသောလုပ်ငန်းများ)	၀							
	၂							
	၃							
	၄							
	၅							
	၆							
	၇							

ဦးစားပေးလုပ်ငန်း အကျဉ်းချုပ်ဇယား

စဉ်	လုပ်ငန်းအမည်	ဦးစားပေးအဆင့်	အဆိုပြုသူ (ကျား)	အဆိုပြုသူ (မ)	အဆိုပြုသူ (ကျား+မ)	မှတ်ချက်
၁။	ခန်းမဆောင်တည်ဆောက်ခြင်း	၁			✓	
၂။	လမ်း၄ ကျောက်ချောခင်းခြင်း	၂			✓	
၃။	လမ်း၂ကျောက်ချောခင်းခြင်း	၃			✓	
၄။	လမ်း၃၊၄၊၅ ကျောက်ချောခင်းခြင်း	၄			✓	
၅။	လမ်း၇ကျောက်ချောခင်းခြင်း	၅			✓	
၆။	စာသင်ကျောင်းဆောင်သစ်တည်ဆောက်ခြင်း	၆			✓	
၇။	ဂါလံ၅၀၀၀ဆံ့အုတ်ကန်တည်ဆောက်ခြင်း	၇			✓	
၈။	ရေပိုက်သွယ်တန်းခြင်း	၈	✓			
၉။	မူကြိုကျောင်းတည်ဆောက်ခြင်း	၉		✓		
၁၀။	စိုက်ပျိုးရေးနည်းပညာသင်တန်းနှင့် ပြောင်းပျိုးသန့်ရရှိခြင်း	၁၀	✓			
၁၁။	ဓာတ်တိုင်တိုးချဲ့ခြင်း	၁၁			✓	
၁၂။	အပ်ချုပ်၊မုန့်၊ဆပ်ပြာချက်သင်တန်း	၁၂		✓		
၁၃။	အင်္ဂလိပ်စကားပြောနှင့် ကွန်ပျူတာသင်တန်း	၁၃		✓		

ပါဝင်ဆွေးနွေးသူ -

မှတ်တမ်းတင်သူ

ကျား -၈၂

အမည်-ဒေါ်ခရစ္စတင်းလုဒ်ငယ်

မ -၃၈

ရာထူး - လူထုစည်းရုံးရေးမှူး

လုပ်ငန်းဆောင်ရွက်မှုမှတ်တမ်းခါတ်ပုံများ

