

ပြည်ထောင်စုသမ္မတ မြန်မာနိုင်ငံတော် အစိုးရ
စိုက်ပျိုးရေး၊ မွေးမြူရေးနှင့်ဆည်မြောင်း ဝန်ကြီးဌာန
ကျေးလက်ဒေသဖွံ့ဖြိုးတိုးတက်ရေး ဦးစီးဌာန
မြောင်မြို့နယ်



လူထုပတ်ဝန်းကျင်ပြုစီမံကိန်း (တတိယနှစ်စက်ဝန်း)

National Community Driven Development Project(NCDDP)



ကျေးရွာဖွံ့ဖြိုးရေးအစီအစဉ်

Village Development Plan (VDP)

ဆွဲလဲအိုကျေးရွာ ၊ ဖွားစောကျေးရွာအုပ်စု ၊ မြောင်မြို့နယ်

၂၄ ရက်၊ စက်တင် ဘာလ၊ ၂၀၁၇

မာတိကာ

- ၁။ မြို့နယ်မြေပုံ
- ၂။ ကျေးရွာမြေပုံ(တည်နေရာ)
- ၃။ အုပ်စုတွင်ပါဝင်သော ကျေးရွာများ စာရင်း
- ၄။ ကျေးရွာအခြေခံအချက်အလက်များ
- ၅။ လူထုပူးပေါင်းပါဝင်သော လူမှုဆန်းစစ်ခြင်းနှင့် အကဲဖြတ်ခြင်းလုပ်ငန်းစဉ်(PSA/PRA) အကျဉ်းချုပ်
- ၆။ ကျေးရွာဖွံ့ဖြိုးရေးအစီအစဉ်အတွက်အသုံးပြုခဲ့သော PRA tools များနှင့်တစ်ခုချင်းစီအတွက် သုံးသပ်ချက်များ
- ၇။ ကော်မတီဝင်များရွေးချယ်ခြင်းနှင့်ကျေးရွာဖွံ့ဖြိုးရေးအစီအစဉ်ဆောင်ရွက်မှုမှတ်တမ်း ဓါတ်ပုံများ
- ၈။ ကျေးရွာအချက်အလက်(ပုံစံ-၁)
- ၉။ စီမံကိန်းစက်ဝန်းအချိန်ဇယား(ပုံစံ-၂)
- ၁၀။ ကျေးရွာဖွံ့ဖြိုးရေးဦးစားပေးအစီအစဉ်(ပုံစံ-၃)
- ၁၁။ အစည်းဝေးမှတ်တမ်းများ
- ၁၂။ ကဏ္ဍအလိုက်ဦးစားပေးဖွံ့ဖြိုးရေးလုပ်ငန်းစဉ်များ

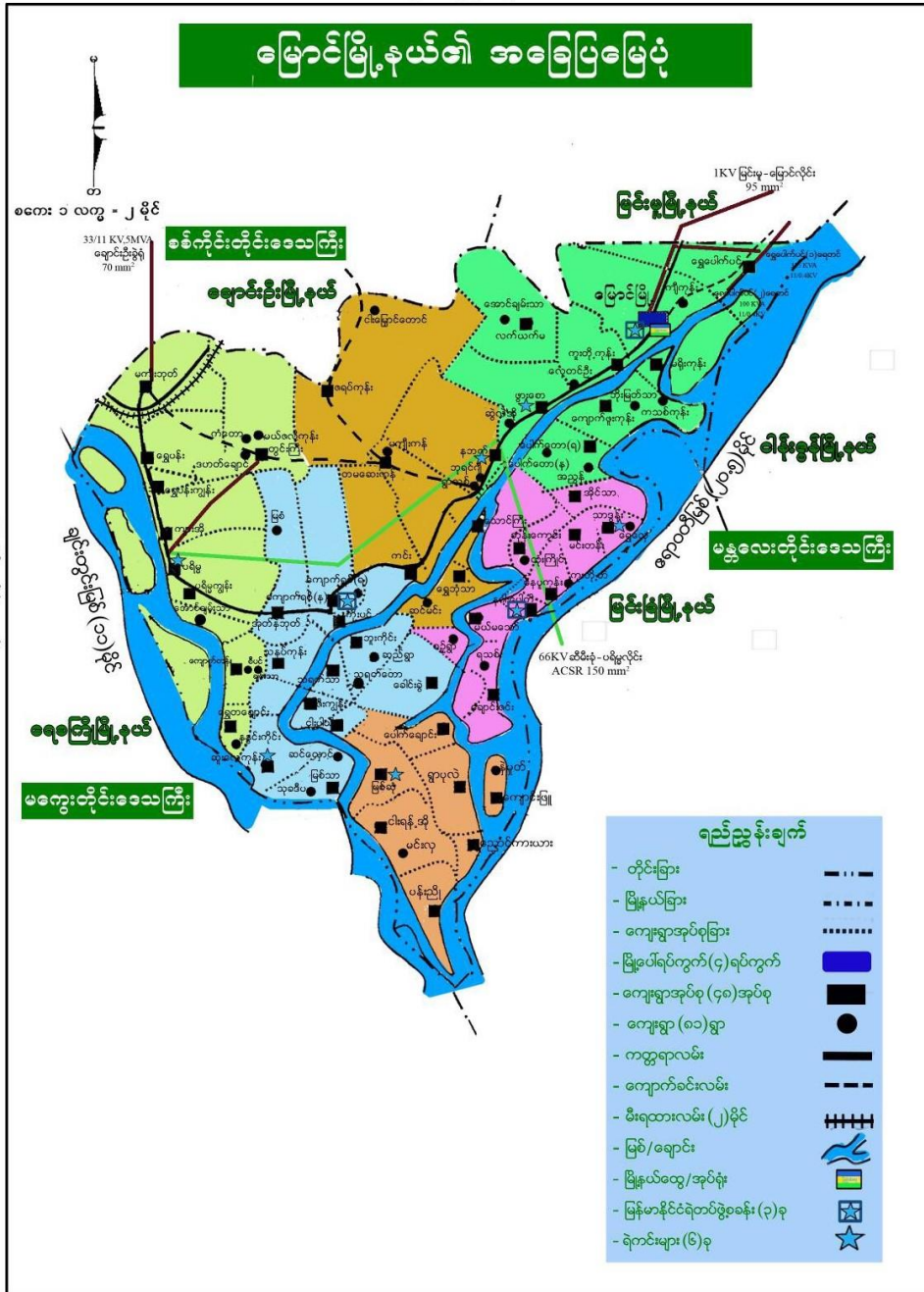

၂။ကျေးရွာမြေပုံ(တည်နေရာ)

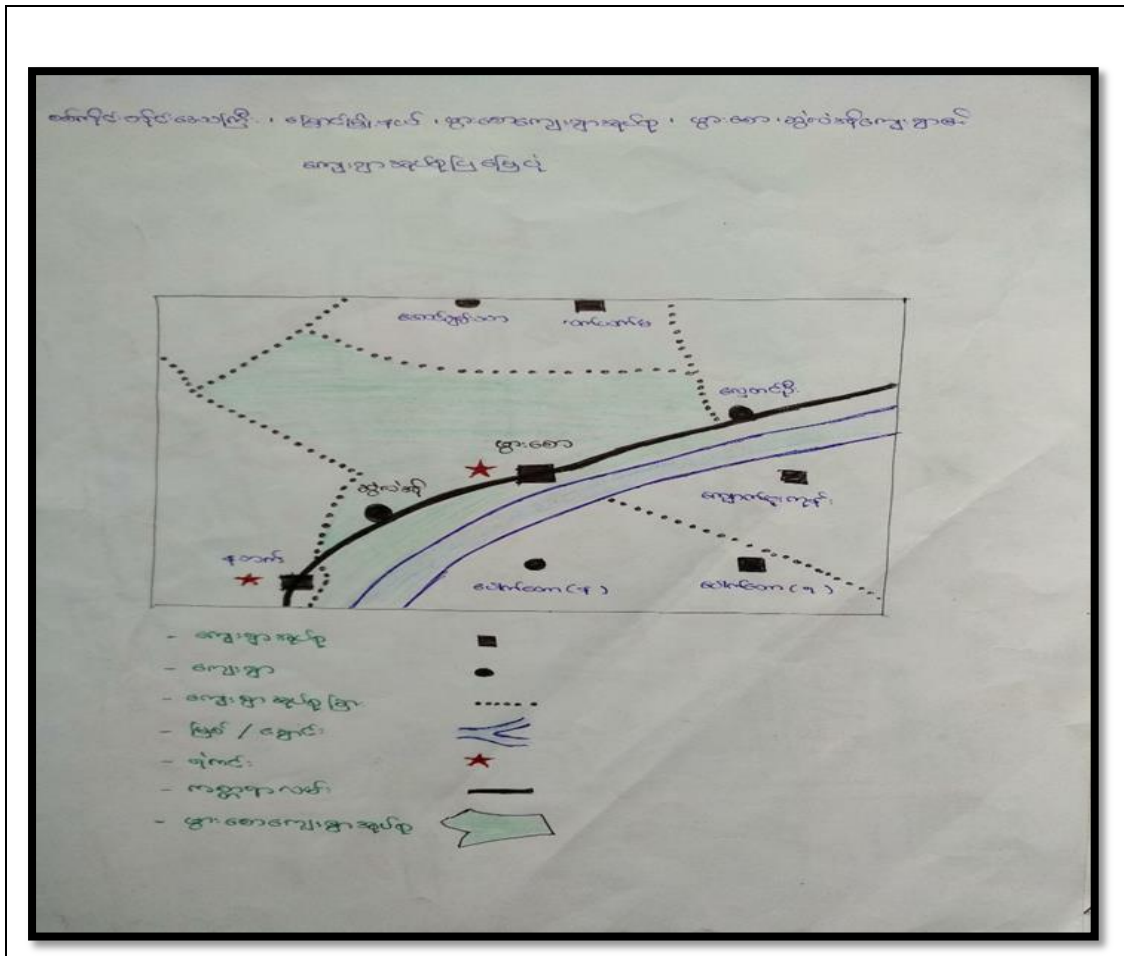

၃။အုပ်စုတွင် ပါဝင်သောကျေးရွာစာရင်း

(က)ဖွားစောကျေးရွာ

(ခ)ဆွဲလဲအိုကျေးရွာ

၄။ကျေးရွာအခြေခံအချက်အလက်များ(ကျေးရွာသမိုင်းကြောင်း)

အလောင်းစည်သူမင်းကြီး တိုင်းခန်းလှည့်လည်သောကာလအတွင်း ငါးမြောင်တောင် သူဌေးမင်းကြီး ဦးဖိုးဝင်း+ဒေါ်မယ်ခ သမီးတော်(၂)ပါး ခင်ဦးနှင့်ခင်လတ်မင်းသမီး(၂)ပါး သည် မြောင်ဆိပ်ကမ်း ပါး၌ ခေါင်းတော်ဆေးမင်္ဂလာပြုလုပ်လေသည်။ခင်ဦး၊ခင်လတ် ဆံမြိတ်များသည် ရေစီးထဲ မျှောပါ၍ အလောင်းစည်သူမင်းကြီးဖောင်တော်တွင် ရစ်ပတ်မိ၍ ဖောင်တော်တန့် သွားလေသည်။ဆံမြိတ်များက ဘယ်သူ့ဆံမြိတ်များလဲဟု မင်းကြီးက မေးသောအခါ မှူးမတ်များက ငါးမြောင်တောင်သူဌေးမင်းကြီး၏သမီးတော်နှစ်ပါးဆံမြိတ်များဟုလျှောက်တင်လေသည်။မှူးမတ်များ လျှောက်တင်သောအခါအလောင်းစည်သူမင်းကြီးသည်ခင်ဦး၊ခင်လတ်မင်းသမီး(၂)ပါးကိုမိဖုရားမြှောက်ရန်ခေါ်ဆောင်ဖို့ရွှေလောင်းစား၊ငွေလောင်းစားနှင့်အတူမှူးမတ်များစေခိုင်းလေသည်။ရွှေလောင်းစား၊ငွေလောင်းစားသည် အရှင်သူ ဌေးမင်းကြီး၏ သမီးတော်(၂)ပါးကို အလောင်းစည်သူမင်းကြီးက

မိဖုရားမြောက်ရန်စေခိုင်းလိုက်သည်ဟုသူဌေးကြီးကိုပြောလေသည်။သူဌေးကြီး၏ခွင့်ပြုချက်ရသော အခါမင်းသမီး(၂)ပါးကိုရွှေထမ်းစင်နှင့်ခေါ်ဆောင်ခဲ့သည်။လမ်းခုလတ်နေရာတွင်ရွှေလောင်းစားသည် ရွှေထမ်းစင်ပေါ်တွင်ရှိသောရွှေ မင်းသမီးလေးခင်ဦး၏အလှူပုဒ်ကို မော့ကြည့်မိသောအခါ ရွှေလောင်းစားလည်မှဆွဲထားသော ရွှေဆွဲလဲလေးမြေသို့ ကျလေသည်။ထိုဆွဲလဲကျသောနေရာကို ဆွဲလဲကျသွား၍ရွာတည်စေဟုပြောခဲ့လေသည်။ဆွဲလဲကျရွာဟုရွာတည်ခဲ့သည်။ခေတ်အဆက်ဆက် မှအခေါ်အဝေါ်ပြောင်းလဲကာယခုအခါတွင်ဆွဲလဲအိုဟုအမည်နာမတွင်ကျန်ရစ်ခဲ့လေသည်။ယခုအခါ ဆွဲလဲအိုရွာဟုဖြစ်ပါသည်။

ကျေးရွာတွင်းရှိ စုစုပေါင်းအိမ်ထောင်စု နှင့် လူဦးရေ

အိမ်ထောင်စု	ကျား	မ	စုစုပေါင်း
၂၄၆	၄၈၈	၅၄၅	၁၀၃၃

လူနည်းစုလူမျိုးစုအိမ်ထောင်စု

အမျိုးအစား	အိမ်ထောင်စု	ကျား	မ	စုစုပေါင်း

ထိခိုက်လွယ်အုပ်စု

ထိခိုက်လွယ်အုပ်စု	အိမ်ထောင်စု	ကျား	မ	စုစုပေါင်း
သက်ကြီးရွယ်အို ၆၅နှစ်အထက်	၈၅			
အမျိုးသမီးဦးဆောင်	၅၈			
မသန်စွမ်း	၂၆			
မြေယာမဲ့	၄၀			

ကျေးရွာရှိအခြေခံ အဆောက်အအုံများ

ပညာရေး	ခြံစိမ့်	ကျန်းမာရေး	ခြံစိမ့်	ဘာသာရေး	
အထက်တန်းကျောင်း		ဆေးရုံ		ဘုရား/စေတီ	✓
အလယ်တန်းကျောင်း		ကျန်းမာရေးဌာန		ဘုန်းကြီးကျောင်း	✓
မူလတန်းကျောင်း	✓	ကျန်းမာရေးဌာနခွဲ	✓	ဟိန္ဒူဘုရားကျောင်း	
မူကြိုကျောင်း		ဆေးခန်း		ခရစ်ယန်ဘုရားကျောင်း	
အခြား		အခြား		ဗလီ	

မှတ်ချက်		မှတ်ချက်		မှတ်ချက်	
----------	--	----------	--	----------	--

အဓိကစီးပွားရေးလုပ်ငန်းများ

စိုက်ပျိုးရေး	မွေးမြူရေး	အသေးစားစီးပွားရေး	အခြား
စပါး	ကျွဲ	ဆန်စက်	လက်လုပ်လက်စား
ပဲအမျိုးမျိုး	ဝက်	ချွေလှေ့စက်	ပြောင်းရွှေ့လုပ်သား
နှမ်း	နွား	ဈေးဆိုင်	-
ပြောင်းဖူး		မြေပဲခွဲစက်	

ကျေးရွာတွင်းအဓိက ပိုင်ဆိုင်မှုများ

ကျေးရွာပိုင်ဆိုင်မှုများ	စိုက်ပျိုးရေး	စားကျက်မြေ	သစ်တောမြေ	သဲ/ကျောက်ရရှိမှု	ရေတွင်း/လက်ရေတွင်း	စက်ရေတွင်း
အရေအတွက်	၂၀၉၈	၅၈	-	√	၁၀၀	၃
ကျေးရွာပိုင်ဆိုင်မှုများ	ဆိုင်ကယ်	ကုန်စုံဆိုင် (အငယ်)	လက်ဖက်ရည်ဆိုင်	ချွေလှေ့	ပဲခွဲစက်	လယ်ထွန်စက်
အရေအတွက်	၂၀၀	၃	၁	၅		၄

ကျေးရွာအတွင်းအခြားပိုင်ဆိုင်မှုများ

ကျေးရွာပိုင်ဆိုင်မှုများ	ရေတင်စက်	ထွန်	ထယ်	ကျွဲ	နွား	လှည်း
အရေအတွက်	၂၀	၁၂၀	၁၂၀		၃၀၀	၁၅၀
ကျေးရွာပိုင်ဆိုင်မှုများ	စက်	ဆိုင်ကယ်	ကျွမ်းကျင်လုပ်သား	လုပ်သား	လယ်ထွန်စက်	ထော်လာဂျီ
အရေအတွက်		၂၀၀	၅		၄	၂

အခြားကျေးရွာရှိအသုံးပြုနိုင်သော အရင်းအမြစ်/အချက်အလက်များ

အရင်းအမြစ်	ဆေးခန်း	မူလတန်းကျောင်း	ဈေး	ကျွမ်းကျင်လုပ်သား	လုပ်သား	ဝန်ဒေါင်း	သိုး
အရေအတွက်	၁	၁		၅	၁၆	၃၀	၈၀

၅။ လူထုပုပေါင်းပါဝင်သော လူမှုဆန်းစစ်ခြင်းနှင့် အကဲဖြတ်ခြင်းလုပ်ငန်းစဉ်(PSA/PRA) အကျဉ်းချုပ်

စဉ်	အကြောင်းအရာ	ရက်စွဲ	ဦးတည်အုပ်စု	တက်ရောက်သူ			အဓိက ဆွေးနွေးချက်များ
				ကျား	မ	ပေါင်း	
၁	ကျေးရွာလူမှုရေးပြနှင့်သယံဇာတပြမြေပုံ(social map/Resource map)	၂၀.၁၂.၂၀၁၆	ရပ်မိရပ်ဖများ၊ ချမ်းသာ၊ အလယ်အလတ် နွမ်းပါး၊ အနွမ်းပါးဆုံး (အုပ်စု ၂)	၈၇	၂၉	၁၁၆	အိမ်များ၊ အခြေခံအဆောက်အအုံများ၊ လမ်းပန်းဆက်သွယ်ရေး၊ လယ်ယာမြေများ၊ မြစ်ချောင်းများ၊
၂	လူမှုစီးပွားအဆင့်သတ်မှတ်ခြင်း(Wealth Ranking)	၂၀.၁၂.၂၀၁၆	ချမ်းသာ၊ အလယ်အလတ် နွမ်းပါး၊ အနွမ်းပါးဆုံး၊ ရပ်မိရပ်ဖ၊ လူငယ်အုပ်စု	၈၇	၂၉	၁၁၆	ကျေးရွာလူမှုစီးပွားအုပ်စုများခွဲခြားသတ်မှတ်နိုင်ရေးအတွက် အခြေခံစံနှုန်းများသတ်မှတ်ခြင်း၊ ကျေးရွာသားများနှင့်အများသဘောတူသတ်မှတ်ခြင်း
၃	ရာသီခွင်ပြပြက္ခဒိန်(seasonal calendar)	၂၀.၁၂.၂၀၁၆	ချမ်းသာ၊ အလယ်အလတ် နွမ်းပါး၊ အနွမ်းပါးဆုံး (အုပ်စု ၁)	၈၆	၂၉	၁၁၅	ရာသီဥတု၊ စိုက်ပျိုးသီးနှံများ၊ နေ့စားလုပ်ငန်းများ၊ မွေးမြူရေးလုပ်ငန်းများ၊ အစားအစာရရှိမှုများနှင့် ပွဲတော်များ
၄	အဖွဲ့အစည်းချိတ်ဆက်မှု (Venn Diagram)	၂၀.၁၂.၂၀၁၆	ချမ်းသာ၊ အလယ်အလတ် နွမ်းပါး၊ အနွမ်းပါးဆုံး၊ ရပ်မိရပ်ဖ၊ လူငယ်အုပ်စု	၈၇	၂၉	၁၁၆	ကျေးရွာတွင်းရှိအဖွဲ့အစည်းများမည်သို့သောလုပ်ငန်းများအတွက်မည်သည့်အဖွဲ့များချိတ်ဆက်လုပ်ကိုင်မှု

၅	ပင့်ကူအိမ် ကွန်ယက် (Spider Web)	၂၁.၁၂.၂၀၁၆	ချမ်းသာ၊အလယ်အလတ်နှွမ်း ပါး၊အနှွမ်းပါး ဆုံးရပ်မိရပ်ဖ၊ လူငယ်အုပ်စု(အမျိုးသား/သမီး) ပေါင်း	၁၇	၂၆	၄၆	အမျိုးသားနှင့်အမျိုးသမီးများတန်းတူအခွင့်အရေးရရှိမှု နှင့်မရရှိသည့်အကြောင်းအရင်းများ
၆	သုံးစွဲမှုနှင့် ထိန်းချုပ်မှုပြဇယား	၂၁.၁၂.၂၀၁၆	ချမ်းသာ၊အလယ်အလတ်နှွမ်း ပါး၊အနှွမ်းပါးဆုံး ရပ်မိ ရပ်ဖ၊လူငယ်အုပ်စု(အမျိုးသား/ သမီး)ပေါင်း	၁၈	၂၆	၄၆	သဘာဝအရင်းမြစ်များနှင့်ပစ္စည်းများ အပေါ် အမျိုးသား/အမျိုးသမီးများ ပိုင်ဆိုင်ထိန်းချုပ်ခြင်းအကြောင်းရင်းများ
၇	အဓိက အခက်အခဲပြဿနာများ	၂၂.၁၂.၂၀၁၆	အမျိုးသမီးစု	၁၀	၃၃	၃၃	ဆွေးနွေးထားသော အခြေခံအဆောက်အအုံများနှင့် အသက်မွေးဝမ်းကြောင်း လုပ်ငန်းများ ၊ ပညာရေး ကျန်းမာရေး
၈	အဓိက အခက်အခဲပြဿနာများ	၂၂.၁၂.၂၀၁၆	အမျိုးသားစု	၅၅	၁၀	၅၅	ဆွေးနွေးထားသော အခြေခံအဆောက်အအုံများနှင့် အသက်မွေးဝမ်းကြောင်း လုပ်ငန်းများ ၊ ပညာရေး ကျန်းမာရေး
၉	ကျေးရွာ၏(၅)နှစ်စာ ပေးအစီအစဉ်ပြဇယား (Matric Ranking)	၂၁.၂၂.၂၀၁၆	ချမ်းသာ၊အလယ်အလတ် နှွမ်းပါး၊အနှွမ်းပါး ဆုံး ရပ်မိရပ်ဖ၊လူငယ်အုပ်စု (အမျိုးသား/သမီး) ပေါင်း	၅၅	၃၃	၁၃၈	အကျိုးပြုပြီးရေအကျိုးခံစားခွင့်နှင့်အဓိက လိုအပ်ချက်များ ပေါ် မူတည်၍ဆုံးဖြတ်သည်။

သုံးသပ်ချက်

လူနေထိုင်မှုပုံစံစီးပွားရေးအဆင့်(၄)ဆင့်ရှိပြီးထိုသူများသည်ကျေးရွာများတွင်ပြန့်ကျဲစွာနေထိုင်ကြပါသည်။ယာမြေမွေးမြူရေးအရင်းမြစ်ကို အဓိက အသုံးပြုပြီး အသက်မွေး ဝမ်းကျောင်းပြုပါသည်။ယာမြေကိုင်းမြေ အများအပြား ရှိပြီးမွေးမြူရေးအ နည်းငယ်ရှိပါသည်။လမ်းပန်းဆက်သွယ်ရေး-ရွာတွင်းလမ်းများသည် မြေသားလမ်းများဖြစ်ပါ သည်။မိုးရာသီတွင် သွားလာရ လွန်စွာခက်ခဲမှုရှိပါသည်။အခြားကျေးရွာသို့သွားသော လမ်းများသည် မြေသားလမ်းများ ဖြစ်ပြီး မိုးရာ သီတွင် သွားလာရခက်ခဲမှုရှိပါသည်။ အိမ်ခြေများတည်ရှိပုံ ကြွယ်ဝသော အိမ်ထောင်စု အများစုမှာ ရွာလည်ပိုင်းလမ်း မြောက်ဖက်တွင်ရှိပြီး အနွမ်းပါးဆုံအိမ်ထောင်စုများမှာ ရွာတောင်ဖက်ပိုင်းတွင် နေထိုင်ကြပါသည်။

ကျန်းမာရေး-နာမကျန်းဖြစ်မှုများကို ရွာကလေးမွေးဖွားခြင်းနှင့်အဓိကဆေးကုသမှု ခံယူရာတွင် မြော် မြို့နယ် ပြည်သူ့ဆေးရုံသို့ သွားရောက်ကုသရပါသည်။

သောက်သုံးရေ-သောက်သုံးရေနှင့်ပတ်သက်၍ တစ်ရွာလုံးအတိုင်းအတာဖြင့် လုံလောက်မှုမရှိပါ။ သုံးရေအတွက်အစဉ်ပြေသော်လည်း သောက်ရေသန့်ရရှိရန်အတွက် နီးစပ်သောက်သုံးရနိုင်မည့် ရေ တွင်းရေကန်များတွင် သွားရောက်ခပ်ယူသုံးစွဲကြရပါသည်။စာကြည့်တိုက်မရှိသောကြောင့် ကျေးရွာသူရွာသားများနှင့်ကလေးသူငယ်များဗဟုသုတနည်းပါးခြင်းကိုကြုံတွေ့ရပါသည်။ကျောင်းခြံ စည်းရုံးမရှိသောကြောင့်ကလေးသူငယ်များပညာသင်ကြားရာတွင်လုံခြုံမှုမရှိသောကြောင့်စိုးရိမ်ရပြီး ကျွဲနွားများဝင်ရောက်လာသည်၊အတွက်စိုးရိမ်ရပါသည်။ကျေးရွာချင်းဆက်တံတားမရှိသောကြောင့် ရေတတ်ချိန်တွင်ကျောင်းသားကျောင်းသူများနှင့်ရွာသူရွာသားများသွားလာရခက်ခဲပါသည်။

အခြား - ရွာ၏အရှေ့ဘက်တွင် ယာခင်းများ၊တောင်ဘက်မြောက်ဘက်တွင်လည်း ယာခင်းများများ ရှိပါသည်။ရွာထဲတွင် လူနေအိမ်များရှိပြီး ယာခင်းထဲတွင်လည်း ယာတဲများဖြင့်နေထိုင်ကြပါသည်။ ရွာ၏ အရှေ့ဘက်တွင် စာသင်ကျောင်းတည်ရှိပြီး ရွာ၏ အနောက်ဘက်တွင် သုသာန်ရှိပါသည်။ ထို့အပြင် ဆေးပေးခန်းလည်းရှိပါသည်။သမနှင့်ရေကန်တို့လည်း ရွာထဲတွင် တည်ရှိပါသည်။ ဒုတိယနှစ်တွင် လျှပ်စစ်မီးလင်းရေးလုပ်ငန်းကြောင့် ကျေးရွာလူထုမှာ စီးပွားရေး၊ ပညာရေး၊ အမျိုးသမီးများ ညရေးညတာ သွားလာရာတွင် အဆင်ပြေလျက်ရှိသောကြောင့် ပျော်ရွှင်လျက်ရှိပြီး လူထုပဟိုပြုစီမံကိန်းအား ကျေးဇူးတင်လျက်ရှိပါသည်။

၆.၂။ ရာသီခွင်ပြ ပြက္ခဒိန်နှင့် သုံးသပ်ခြင်း

ရာသီဥတု-တန်ခူးလတွင် နေပူပြင်းပါသည်။ကဆုန်လတွင်လည်းနေပြင်းပါသည်။နယုန်လတွင် မိုးရွာ၍ဝါဆို၊ဝါခေါင်၊တော်သလင်းလတွင်မြစ်ရေတိုး၍မိုးရွာသွန်းမှုရှိပါသည်။သီတင်းကျွတ်၊တန်ဆောင်မုန်းတွင်မိုးရာသီဖြစ်ပြီ၊နတ်တော်၊ပြာသိုတွင်ဆောင်းရာသီဖြစ်ကာနင်းများကျ၍အေးစိမ့်နေပါသည်။တပို့ တွဲ၊တပေါင်းတွင်အအေးလျော့ကာ နေအနည်းငယ်မျှ ပူပြင်းလာပါသည်။

စိုက်ပျိုးရေး-တန်ခူး၊ကဆုန်လများတွင် ပဲတီး၊နမ်း တို့ကို စိုက်ပျိုးပြီး နယုန်လတွင် သိမ်းပါသည်။ဝါဆိုတွင် ထယ်ထိုးကာ ဝါခေါင်တွင် ရိတ်သိမ်းကြပါသည်။ပြာသို၊တပို့တွဲ၊တပေါင်းလများတွင်လည်း စိုက်ပျိုး ပြီးသောသီးနှံများကိုရိတ်သိမ်းကြပါသည်။အိမ်ထောင်စု ၇၅% သည်စိုက်ပျိုးရေးလုပ်ငန်းကို လုပ်ကိုင် ကြပါသည်။အမျိုးသမီးများလည်း ၅၀% မျှ ပါဝင်၍ တနှစ်ပျမ်းမျှဝင်ငွေသည်(၃)သိန်းခန့် ရှိပါသည်။ စိုက်ပျိုးရေးလုပ်ငန်းမှာ ရာသီဥတုဖောက်ပြန်မှုကြောင့် မြေဆီလွှာများ ပျက်စီးပြီး လွန်ခဲ့သော (၅နှစ်) ခန့် ထက်စာလျှင် စိုက်ပျိုးသီးနှံအထွက်နှုန်း လျော့နည်းလာပါသည်။

မွေးမြူရေး-သိုး၊ဆိတ်၊နွား တို့ကိုမွေးမြူကြပါသည်။အိမ်ထောင်စု ၉၀%မွေးမြူပါသည်။တနှစ်ပျမ်းမျှ ဝင်ငွေသည်(၆)သိန်းခန့်ဖြစ်ပြီး အမျိုးသမီးပါဝင်မှုမှာ၅၀%ဖြစ်ပါသည်။ခေတ်မှီနည်းစနစ်များမရှိခြင်း၊ အစားအစာရှားပါးခြင်း၊ ရောဂါ ကျရောက်ခြင်းတို့ကြောင့် မွေးမြူရေးမှာများစွာမအောင်မြင်ပါ။ မျိုးကောင်းမျိုးသန်နှင့် အစားအစာများ ပံ့ပိုးပေးနိုင်လျှင်ကောင်းပါသည်။

ကျန်းမာရေး-သီတင်းကျွတ်၊တန်ဆောင်မုန်းတွင် တုပ်ကွေးဖြစ်ပြီး အိမ်ထောင်စု ၉၀% လောက် ဖြစ်ပွား လေ့ ရှိပါသည်။အမျိုးသမီးများလည်း ခံစားကြရပါသည်။

ပွဲတော်များ-ကဆုန်၊ဝါခေါင်၊သီတင်းကျွတ်တွင်ဘုရားပွဲရှိပါသည်။တန်ဆောင်မုန်းတွင်ကထိန်ပွဲတော် ရှိပါသည်။ထိုပွဲတော်တွင်အိမ်ထောင်စု၁၀၀%အပြည့်ပါဝင်ဆင်နွှဲပါသည်။အမျိုးသမီးများသည်လည်း ၁၀၀% ပါဝင်ဆင်နွှဲကြပါသည်။

ဝင်ငွေရရှိမှု-တပို့တွဲ၊တပေါင်းလများတွင် ဝင်ငွေရရှိမှုများပါသည်။အိမ်ထောင်စု၏ ၃၀ % မျှသာဖြစ်ပြီး တစ်နှစ်ပျမ်းမျှဝင်ငွေသည် (၁၀)သိန်းဖြစ်ပြီး ထိုဝင်ငွေ ရရှိမှုတွင် ၄၀% သည် အမျိုးသမီးများဖြစ်သည်။အဆင်းရဲဆုံးဝင်ငွေအနည်းဆုံးမိသားစုများမှာကျပန်းလုပ်ကိုင်ခြင်းတောင် သူလုပ်ငန်းများမှာနေ့စားလုပ်ကိုင်ပြီးအသက်မွေးကြပါသည်။အမျိုးသမီးဦးစီးသော အိမ်ထောင်စုမှာ ဝင်ငွေနည်းပြီး လုပ်အားခရရှိမှုမတူညီသောကြောင့်ဖြစ်ပါသည်။ ကျေးရွာအဖွဲ့ အစည်းများထံမှ တစ်လလျှင် တစ်ကျပ်ခွဲတိုးနှင့် ပုဂ္ဂလိက ငွေတိုးချေးစားသူများထံမှ ၅ကျပ်တိုးနှုန်းဖြင့် အကြွေး ယူဖြေရှင်းကြရပါသည်။

အခြားပြဿနာများ-အခြားအလုပ်ကိုင်အခွင့်လမ်းနည်းပါးခြင်းလျှပ်စစ်မီးမရှိခြင်းကြောင့် အသေးစား စီးပွားရေးလုပ်ငန်းများ တိုးချဲ့လုပ်ကိုင်ရန် ခက်ခဲခြင်း ၊ ခေတ်မှီနည်းပညာများ တတ်မြောက်မှု နည်းပါးခြင်း အမျိုးသမီးများ ဝင်ငွေတိုးလုပ်ငန်း တက်မြောက်မှု နည်းပါးခြင်းတို့ကြောင့် ဝင်ငွေနည်းပြီး အခက်အခဲများကြုံတွေ့ရပါသည်။

၆.၃။ကျေးရွာ၏လူမှုစီးပွားအဆင့်သတ်မှတ်ခြင်း။(Wealth Ranking)

အဆင့်	အခြေခံစံနှုန်းများ/ညွှန်းကိန်းများ	အိမ်ထောင်စု	ရာခိုင်နှုန်း
အဆင်ပြေဆုံး	စိုက်ပျိုးမြေ(၂၀)ဧကနှင့်အထက်၊စက်ပစ္စည်း၊ ခိုင်းနွား(၄)ကောင်၊နံကပ်သွပ်မိုး၊ပျဉ်ထောင် သွပ်မိုး။	၇	၂.၉%
အဆင့်အတင့်အဆင်ပြေ	စိုက်ပျိုးမြေ(၁၀)ဧကခန့်၊နွား(၂)ကောင်၊စက်ပစ္စည်း၊ထရံကာ၊သွပ်မိုး။	၉၃	၃၈.၈%
နည်းနည်းနွမ်းပါး	ကျွဲ၊နွား၊ထရံကာ	၁၀၀	၄၁.၆%
အနွမ်းပါးဆုံး	မြေယာမဲ့ လက်လုပ်လက်စား	၄၀	၁၆.၇%
စုစုပေါင်း		၂၄၀	၁၀၀%

သုံးသပ်ချက်များ

- ရွာရှိအိမ်ထောင်စု၏ ၇% မှာအချမ်းသာဆုံးဖြစ်ပြီး၊ ၉၃% မှာသာမာန်ချမ်းသာသောမိသားစုများ ဖြစ်သည်။သာမာန်နွမ်းပါးသူများမှာ ၁၀၀% ရှိပြီး၊အနွမ်းပါးဆုံးမိသားစုများမှာ ၄၀% ရှိသည်။
- ဆင်းရဲနွမ်းပါးသည့် အကြောင်းရင်းမှာ ရာသီဥတုဖောက်ပြန်ခြင်းကြောင့် လယ်ယာများမဖြစ်ထွန်းခြင်း မွေးမြူတွင်အသေပျောက်များခြင်း ၊ အသက်မွေးဝမ်းကျောင်း လုပ်ငန်းများ မရှိခြင်း၊လမ်းပန်းဆက်သွယ်ရေးခက်ခဲမှု ကြောင့် စီးပွားရေးမပြေလည်ခြင်း ဖြစ်ပါသည်။

၆.၄။ဗင်းပုံစံကို အသုံးပြု၍ အဖွဲ့အစည်းများချိတ်ဆက်မှု နှင့် သုံးသပ်ချက်

က်ထားသည်။ မြို့နယ်ဆေးရုံမှ ရွာတွင် ဆေးပေးခန်းရှိသော်လည်း မြို့နယ်နှင့် ချိတ်ဆက်နေရသည်။ လ
 .၀. ကမှတ်ပုံတင်ရုံမှာလည်း ရွာရှိလူတိုင်း မဖြစ်မနေချိတ်ဆက်ထားရသည်။ မြို့နယ်မြေစာရင်းရုံး၊ မြို့န
 ယ်ရဲစခန်းနှင့်လည်း ချိတ်ဆက်ထားသည်။ ရွာတွင် အထက်တန်းကျောင်းမရှိသဖြင့် မြို့နယ်ထိ
 အထက်တန်းကျောင်းသွားလို့တက်ရပါသည်။ လမ်းပန်းဆက်သွယ်ရေးမှာ ကတ္တရာလမ်း နှင့်
 ဖြစ်သောကြောင့် လွယ်ကူပါသည်။

၆.၅။ ပင့်ကူအိမ်ကွန်ယက်နှင့် သုံးသပ်ခြင်း။

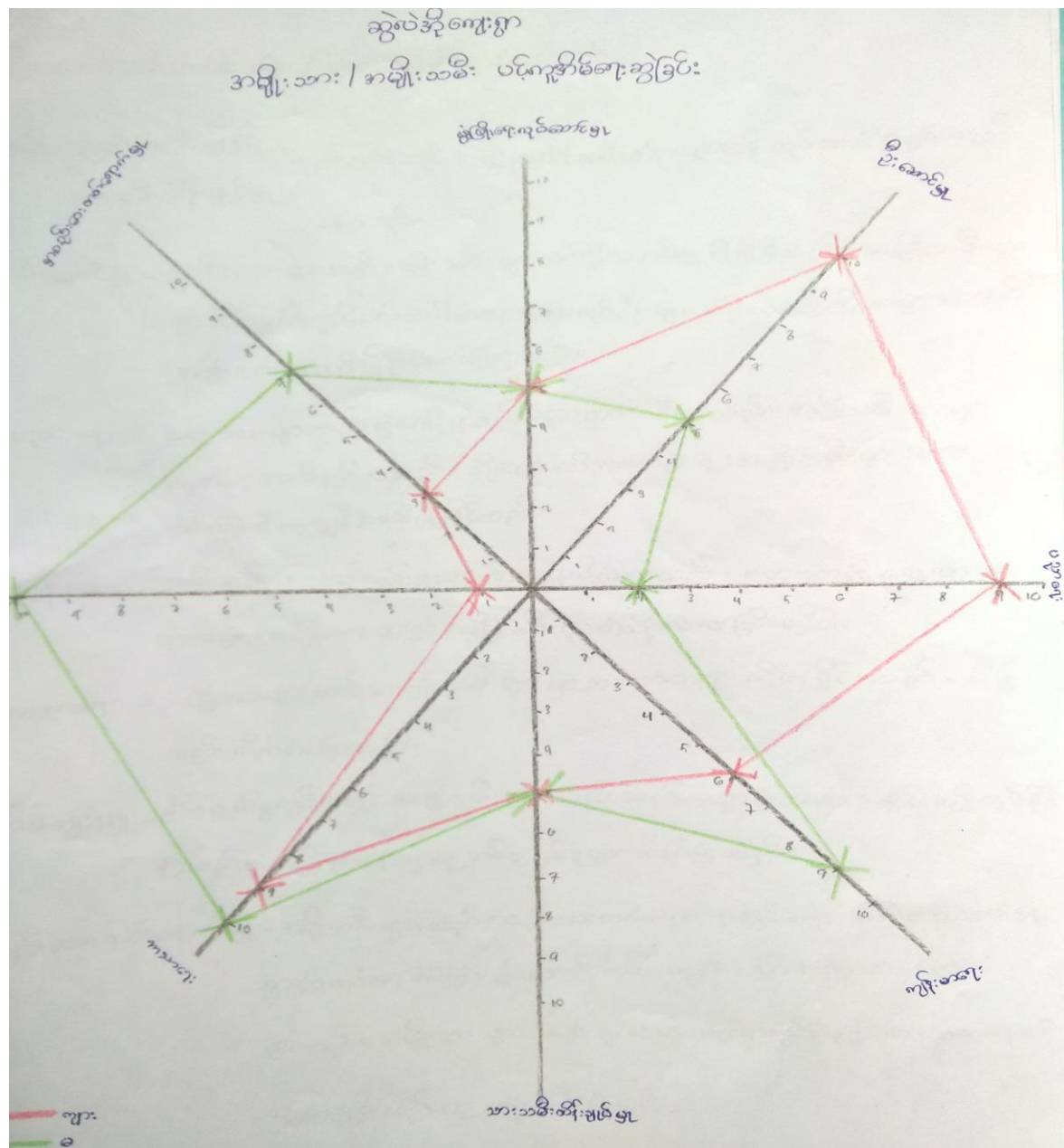

သုံးသပ်ချက်

ဖွံ့ဖြိုးရေးလုပ်ဆောင်မှုနှင့်သားသမီးထိန်းချုပ်မှု-နှစ်ခုစလုံးတွင် အမျိုးသား/အမျိုးသမီးတန်တူ အဆင့် လုပ်ဆောင်နေကြပါသည်။

ဦးဆောင်မှု-အမျိုးသားများသည် အမျိုးများထက် ဦးဆောင်မှုပို၍ ရှိသည်။အမျိုးသမီးများမှာ အိမ်မှု ကိစ္စ နှင့်ပတ်သက်သောတခြားလုပ်ငန်းများစွာရှိသောကြောင့် အများအားဖြင့် အမျိုးသားများပို၍ ဦးဆောင်ကြရသည်။အမျိုးသမီးများသည် အတွေ့အကြုံနည်းပါးသောကြောင့် ဦးဆောင်မှုမှာ အားနည်းပါသည်။အမျိုးတွေ့ရဲအခြေနေတိုးတက်အောင်ကျေးရွာအနေဖြင့် ကျေးရွာဖွံ့ဖြိုးတိုးတက်ရေးလုပ်ငန်းများတွင် စိတ်ပါဝင်စားစွာဖြင့် ပါဝင်လုပ်ဆောင်ရမည်။

ပညာရေး-အမျိုးသားများသည်ဆွဲလဲအိတ်တွင် ပညာတက်ပေါများသည်။အမျိုးသမီးများမှ ပညာရေး အဆင့်နည်းလှသည်။သို့သော် မသိနားမလည်သူ(အမျိုးသမီး)များအား လက်တွဲခေါ်ယူလျှင် အဆင် ပြေနိုင်သည်။

ကျန်းမာရေးအမျိုးသမီးများသည်အမျိုးသားများနှင့် တန်းတူကျန်းမာရေးစောင့်ရှောက်ခွင့် ရရှိပါသည်။ဗဟုသုတနှင့်လေ့လာထား ကြသည်။အမျိုးသားများမှာ အမျိုးသမီးများကဲ့သို့ လေ့လာခြင်းမရှိပါ။

ဘာသာရေးအမျိုးသားများထက်အမျိုးသမီးများမှာဘာသာတရားကိုင်းရှိုင်းသည်။ပို၍လည်းလိုက်စား ကြသည်။

အိမ်တွင်းမှု-အိမ်မှုကိစ္စလုပ်ရာတွင် အမျိုးသမီးများသည် စေ့စပ်သေချာရုံမက အစွမ်းကုန် လုပ်နိုင်ကြ သည်။အမျိုးသားများမှာမူ တစ်ခုခုနှစ်ခုသာလုပ်ကြသည်။အိမ်တွင်းမှုတွင်အမျိုးသားများ ကူညီလုပ်ကိုင်မှုမှာ အားနည်းပါသည်။

အစည်းအဝေးတက်ရောက်မှု-အမျိုးသမီးများသည် အစည်းအဝေးတက်ရောက်ရာတွင် အလွန်ပင် စိတ် အားတက်စွာနှင့် တက်ရောက်ကြသည်။အမျိုးသမီး(၇၀%) နှင့် အမျိုးသား(၃၀%)ဖြစ်သည်။ အမျိုးသား များသည် ဆွဲလဲအိတ်ကျေးရွာတွင် အစည်းအဝေးတက်ရောက်သူအားနည်းသည်ဟု သုံးသပ်ပါသည်။သို့သော် ဆုံဖြတ်ချက်ချမှတ်ရာတွင် အမျိုးသားများကသာ ပိုမိုချမှတ်ပါသည်။

၆.၆။သုံးစွဲမှုနှင့် ထိန်းချုပ်မှုလမ်းညွှန်နှင့် သုံးသပ်ချက်

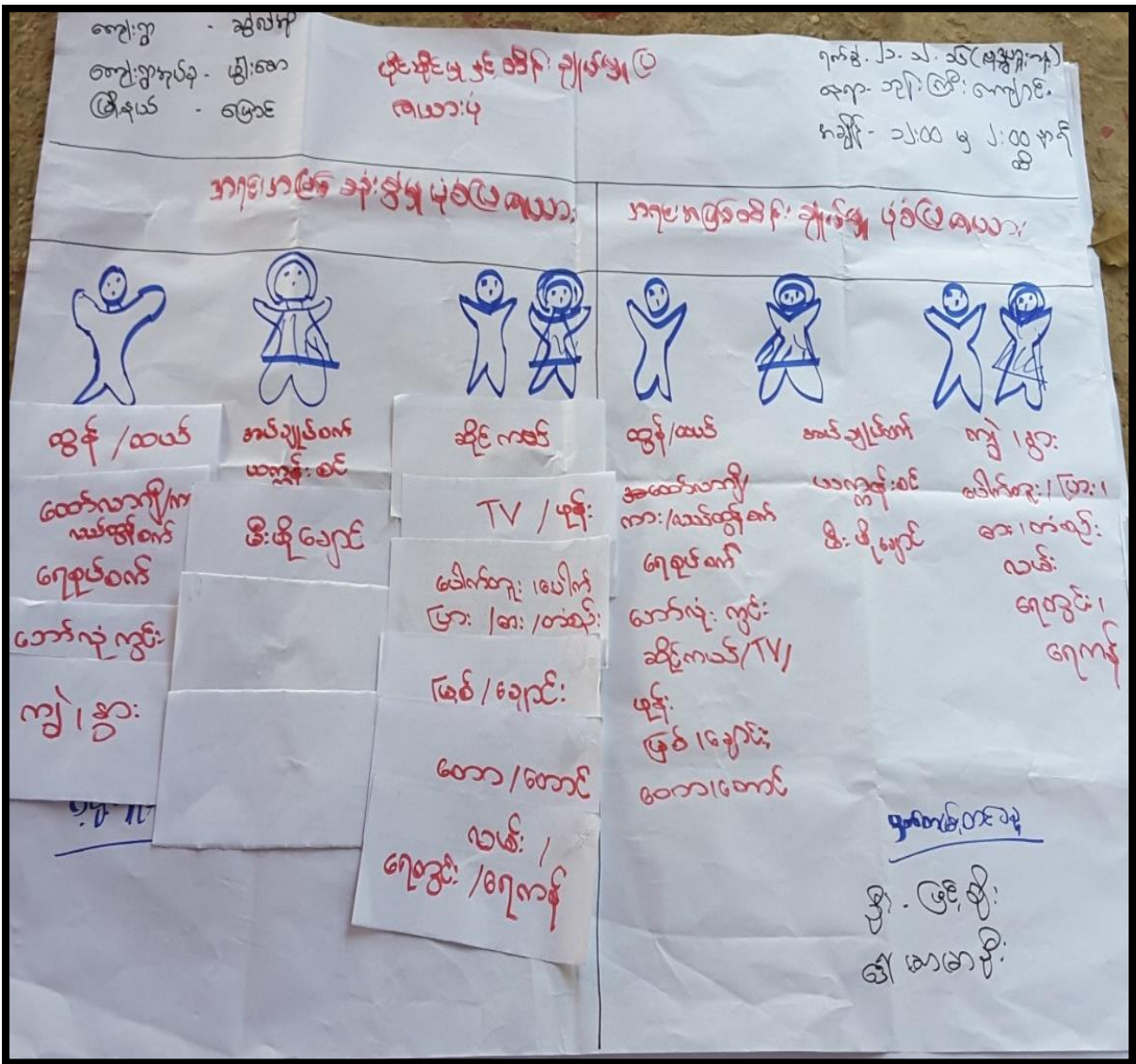

သုံးသပ်ချက်

အမျိုးသမီးများသုံးစွဲသည် အရင်းမြစ်မှာအပ်ချုပ်စက်၊ယက်ကန်းစင်နှင့် မီးဖိုချောင်တို့ဖြစ်ပါသည်။အမျိုးသားများ သုံးစွဲသည် အရင်းမြစ်မှာ ထွန်၊ လယ် ထော်လာဂျီ ကား၊ လယ်ထွန်စက်တို့ဖြစ်ပါသည်။

အမျိုးသားနှင့် အမျိုးသမီးနှစ်ဦးလုံးသုံးစွဲသည် အရင်းအမြစ်မှာဆိုင်ကယ်တီပီ၊ဖုန်းပေါက်တူးပေါက်ပြား မြစ်ချောင်း တောတောင်လမ်း ရေတွင်ရေကန်တို့ဖြစ်ပါသည်။ အမျိုးသား၊သမီး ပိုင်ဆိုင်မှုတွင် အမျိုးသား၊သမီး သီးသန့် ပိုင်ဆိုင်မှုထိန်းချုပ်မှုမှာ အလွန်နည်းပြီး နှစ်ဦး ပေါင်း ထိန်းချုပ်မှုမှာ ပိုများကြောင်းတွေ့ရပါသည်။ထို့အပြင် လုပ်ငန်းများကို မိမိသဘောဆန္ဒတစ်ခုထဲ မဟုတ်ဘဲ နှစ်ဦးနှစ်ဘက်တိုင်တိုင်ပင်ပင်ပြုလုပ်ကြကြောင်း တွေ့ရပါသည်။အချိုးအနည်းစုတွင် အမျိုးသားများ ထိန်းချုပ်မှု အားကောင်းလျှင် အမျိုးသမီးစွမ်းဆောင်မှုများ အားနည်းနိုင်ပါသည်။

၆.၇။ဦးစားပေးအစီအစဉ်ပြဇယား

ဆွဲလဲအို ကျေးရွာ အမျိုးသားနှင့်အမျိုးသမီးများ၏တင်ပြသောအခက်အခဲများ

အမျိုးသားများ တင်ပြသော အခက်အခဲများ

၁။ ရေချိုမရရှိသည့် အခက်အခဲ

၂။ ရွာတွင်းလမ်းသွယ်မကောင်းသည့်အခက်အခဲ

၃။ ရွာချင်းဆက်လမ်းမကောင်းသည့် အခက်အခဲ

၄။ လူမှုရေးကား မရှိသည့် အခက်အခဲ

၅။ မျိုးစေ့ရှားပါးသည့် အခက်အခဲ

၆။ စာကြည့်တိုက်မရှိသောကြောင့် အသိပညာအားနည်းမှု အခက်အခဲ

၇။ မွေးမြူရေးနည်းပညာမရှိသောကြောင့် ဝင်ငွေနည်းပါးမှု အခက်အခဲ

အမျိုးသမီးများ တင်ပြသော အခက်အခဲများ

၁။ အသေးစားစီးပွားရေးလုပ်ငန်းများလုပ်ရန် ခက်ခဲခြင်း

၂။ သောက်သုံးရေလုံလောက်မှု ခက်ခဲခြင်း

၃။ လမ်းများမကောင်းသည့် ခက်ခဲခြင်း

၄။ စိုက်ပျိုးရေးနည်းပညာ ခက်ခဲခြင်း

၅။ အလုပ်အကိုင် အခွင့်လမ်းနည်းပါးခြင်း ခက်ခဲခြင်း

၆။ လက်မှုပညာမရှိခြင်း

၇။ လူမှုကူညီရေးကား ခက်ခဲခြင်း

၈။ စိုက်ပျိုးရေးစရိတ် ခက်ခဲခြင်း

ဆွဲလဲအို ကျေးရွာ အမျိုးသားနှင့်အမျိုးသမီး တင်ပြသော မျှော်မှန်းချက်များ

အမျိုးသားများတင်ပြသော မျှော်မှန်းချက်များ

၁။ အိမ်တိုင်းစေ့ ရေချိုပိုက်လိုင်းရရှိရမည်။

၂။ ရွာတွင်းရွာပြင် လမ်းများကောင်းမွန်လာမည်

၃။ ကျေးရွာလူမှုရေး ကားရရှိလာမည်

၄။ မျိုးကောင်းမျိုးသန့်နှင့် စိုက်ပျိုးရေးစရိတ်ရရှိရမည်

၅။ စာကြည့်တိုက်ရရှိရမည်

၆။ မွေးမြူရေး သင်တန်းရရှိရမည်

၇။ စိုက်ပျိုးရေး သင်တန်းရရှိရမည်

ဆွဲလဲအို ကျေးရွာ အမျိုးသားနှင့်အမျိုးသမီးများ တင်ပြသော ဦးစားပေး ဖွံ့ဖြိုးရေးလုပ်ငန်းစဉ်များ

၁။ ကျေးရွာတွင်း လမ်းများ ဂျင်းလမ်းခင်းခြင်း (အမျိုးသား + အမျိုးသမီး)

၂။ စာကြည့်တိုက် တည်ဆောက်ခြင်း လုပ်ငန်း (အမျိုးသား + အမျိုးသမီး)

၃။ ကျောင်းခြံစည်းရိုး တည်ဆောက်ခြင်း လုပ်ငန်း (အမျိုးသား + အမျိုးသမီး)

၄။ ရွာချင်းဆက် တံတား (ဆွဲလဲအို+ပေါက်တော) (အမျိုးသား + အမျိုးသမီး)

၅။ ရေချိုရေပိုက်လိုင်းနှင့် ရေစဉ်တည်ဆောက်ခြင်း (အမျိုးသား + အမျိုးသမီး)

လုပ်ဆောင်မှုများ

ကျေးရွာအတွင်းရှိ စီမံကိန်းလုပ်ငန်းခွဲများအတွက် အဓိကဦးစားပေးပြသနာများ ဖော်ထုတ်ရာတွင် အမျိုးသား/သမီးများ တင်ပြလာသော အခက်အခဲများကို စုပေါင်း၍ ဦးစားပေးလုပ်ငန်းအဖြစ် အဆင့် သတ်မှတ်၍ ကျေးရွာလူထု၏ သဘောတူညီမှုဖြင့် လုပ်ငန်းများကို ဦးစားပေးရွေးချယ်ပါသည်။ အမျိုး သားများ တင်ပြလာသော ပြသနာများနှင့် အမျိုးသမီးများ တင်ပြလာသော ပြသနာများကို အနည်း(၆) ခုအထိ တင်ပြဆွေးနွေးခဲ့ပါသည်။ ဦးစားပေးပြသနာများ၏ ပထမဆုံးအဆင့်ရှိ စီမံကိန်းလုပ်ငန်းသည် ကျေးရွာ၏ စီမံကိန်း ပထမနှစ်တွင် ဖြစ်ချင်သော အသေးစားတိုးချဲ့ခြင်းနှင့် ပြုပြင်ခြင်းလုပ်ငန်းတို့ ဖြစ်ပါသည်။

၆.၈။ ပြဿနာ၊ အခွင့်အရေး၊ လက်ရှိအခြေအနေ၊ ပြောင်းလဲမှုညွှန်းကိန်းနှင့် အနှစ်ချုပ်

စဉ်	ပြဿနာ	အခွင့်အရေး	လက်ရှိအခြေအနေ	ပြောင်းလဲမှုညွှန်းကိန်း
၁။	လျှပ်စစ်မီးလင်းရေး	လျှပ်စစ်ဌာနနှင့် ပူးပေါင်းဆောင်ရွက်မည်	လျှပ်စစ်မီးမရှိပါ	လောင်စာအကုန်ကျသက်သာ ၊ သစ်တောကာကွယ်နိုင် ၊ အချိန်သက်သာ
၂။	ရွာချင်းဆက်တံတား	အဖွဲ့အစည်းများနှင့် ပူးပေါင်းဆောင်ရွက်	ရွာချင်းဆက်တံတားမရှိပါ	ကျေးရွာအချင်းချင်း အဆင်ပြေစွာ ဆက်ဆံနိုင်
၃။	ရေစင်နှင့် အိမ်အရောက်ရေပိုက်လိုင်းစနစ်	လူထုဗဟိုပြုစီမံကိန်း ၊ မှ ပြုပြင်ထိန်းသိမ်းစရိတ်တောင်းခံခြင်း၊ ကော်မတီများ ဖွဲ့စည်းထားခြင်း။	ရေသိုလှောင်ရန်အခက်ခဲရှိ ရေထွက်ပင်ရင်းနဲ့ အိမ်များ အလှမ်းဝေး	အချိန်ကုန်သက်သာ အမျိုးသမီးများ အနားယူချိန် ပိုမိုရရှိ၊ ဝင်ငွေရလုပ်ငန်း ပိုမိုလုပ်ကိုင်နိုင်
၄။	ကျေးရွာတွင် ဈေးဆိုင်တန်းများရရှိရေး	စည်ပင်သာယာရေး အဖွဲ့နှင့် ပူးပေါင်းဆောင်ရွက်	ဈေးမရှိပါ	သတ်မှတ်နေရာများတွင် ရောင်းဝယ်နိုင်မည်
၅။	ရွာတွင်းလမ်းပြုပြင်ခင်းခြင်း	လူထုဗဟိုပြုစီမံကိန်း ၊ မှ ပြုပြင်ထိန်းသိမ်းစရိတ်တောင်းခံခြင်း၊ ကော်မတီများ ဖွဲ့စည်းထားခြင်း။	ယခုရှိနေသောလမ်းသည် သွားလာရာတွင် ရာသီမရွေးအခက်အခဲရှိခြင်း	ကျေးရွာတွင်းနှင့်အခြားကျေးရွာများသွားလာရေးကောင်းမွန်ခြင်း
၆။	သိုးဆိတ်နွားမွေးမြူခြင်းနည်းပညာများ	မွေးမြူရေးဌာနနှင့် ညှိနှိုင်းဆောင်ရွက်	မွေးမြူရေးအတွက် ခေတ်မှီစနစ်မရှိပါ။	ဝင်ငွေတိုးတက်လာမည်။
၇။	စိုက်ပျိုးရေးစရိတ်နှင့် နည်းပညာများရရှိရေး	စိုက်ပျိုးရေးဌာန နှင့် ပူးပေါင်းဆောင်ရွက်	စိုက်ပျိုးစရိတ်မှာ ခက်ခဲပါသည်။	စိုက်ပျိုးရေးလုပ်ငန်းချဲ့ထွင်လုပ်ကိုင်လာနိုင်မည်။

ကော်မတီဝင်များ ရွေးချယ်ခြင်းဆောင်ရွက်မှု မှတ်တမ်းဓါတ်ပုံများ



ပြုစုသူ

ဒေါ်ဝေမာစိုး (လူထုစည်းရုံးရေးမှူး)

၇။ကျေးရွာစီမံကိန်း အထောက်အကူပြု ကော်မတီဖွဲ့စည်းပုံ နှင့် ကော်မတီဝင်များ

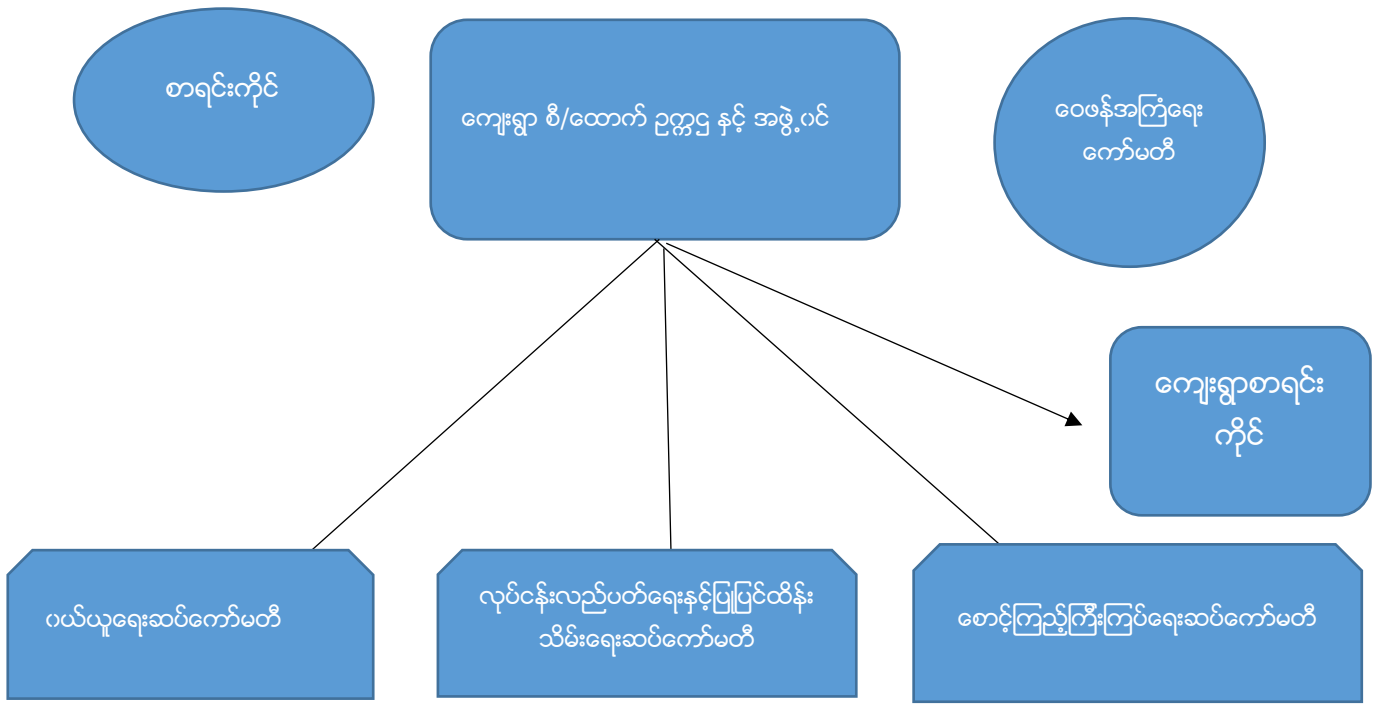

ကျေးရွာ စီ/ထောက် ဥက္ကဋ္ဌ နှင့် အဖွဲ့ဝင်

- ဥက္ကဋ္ဌ(ကျား) =ဦးမြင့်စိုး
- ဥက္ကဋ္ဌ(မ) =ဒေါ်အေးအေးကြိုင်
- အဖွဲ့ဝင် =ဒေါ်ခင်စော

ကျေးရွာစာရင်းကိုင်= ဒေါ်အုန်းရွှေ (မ)

ဝေဖန်အကြံပြု တိုင်ကြားရေး ကော်မတီ

- ဥက္ကဋ္ဌ(ကျား)=ဦးမြင့်ဆွေ
- အတွင်းရေးမှူး(မ)=ဒေါ်သိန်းသိန်းညွန့်

ဝယ်ယူရေးဆပ်ကော်မတီ

- အဖွဲ့ခေါင်းဆောင်(ကျား)=ဦးသန်းဆောင်
- အဖွဲ့ဝင်(မ)=ဒေါ်ကြူကြူသင်း
- အဖွဲ့ဝင်(မ)=ဒေါ်ကြည်မြင်

လုပ်ငန်းလည်ပတ်ရေးနှင့်ပြုပြင်ထိန်းသိမ်းရေးဆပ်ကော်မတီ

အဖွဲ့ခေါင်းဆောင်(ကျား)=ဦးဝင်းရွှေ

အဖွဲ့ဝင်(မ) =ဒေါ်ဝေမာလွင်

အဖွဲ့ဝင်(ကျား) =ဦးကြည်လင်း

စောင့်ကြည့်ကြီးကြပ်ရေးဆပ်ကော်မတီ

အဖွဲ့ခေါင်းဆောင်(ကျား)=ဦးစိန်လင်း

အဖွဲ့ဝင်(မ) =ဒေါ်ခင်မာ

အဖွဲ့ဝင်(ကျား) =ဦးညွန့်ဝေ

စေတနာ့ဝန်ထမ်း

ဦးအောင်စိန်ဝင်း(ကျား)

ဒေါ်သန်းဝေ (မ)

Swal

လူထုပဟိုပြုစီမံကိန်းစီမံကိန်းလက်စွဲ
အပိုင်း-၃ ၂၉.၉.၂၀၁၅

ပုံစံ-၁ ကျေးရွာအခြေအချက်အလက်များ (Form PC 1)

ကျေးရွာတစ်ရွာသို့ ပထမဆုံး မိတ်ဆက်ခရီးသွားရောက်သောအခါ လူထုစည်းရုံးရေးမှူးသည် ကျေး
အားကျေးရွာအချက်အလက်များကိုပေတ္တာရပ်ခံ၍တောင်းခံရသည်။ ဤအချက်အလက်များကိုစီမံကိန်းမိတ်ဆက်အ
ခြေအခင်းအရပ်အရပ်စီမံကိန်းမိတ်ဆက်အစည်းဝေးတွင် လူထုစည်းရုံးရေးမှူးသည် ဤအချက်အလက်များအားစစ်ဆေး
ပြီးမှန်ကန်အောင်ပြုလုပ်ရမည်။ ပြီးနောက်တွင် လူထုစည်းရုံးရေးမှူးမှ သတင်းအချက်အလက်ထံသို့ Tablets မှတစ်ဆင့်
ဖြည့်သွင်းရမည်။

ကျေးရွာအုပ်ချုပ်ရေးမှူးအမည် - ဦးသိန်းဇွှာင် ကျေးရွာအုပ်ချုပ်ရေးမှူး
ဖုန်းနံပါတ် ၀၉.၇၉၁၁၇၃၄၅၆ လူထုစည်းရုံးရေးမှူးအမည်
ဒေါ်သဉ္ဇနာ

ပြည်နယ်တိုင်းဒေသကြီး စစ်ကိုင်းတိုင်း ပြို့နယ် အောင် ကျေးရွာအုပ်စု ဗားအံ ကျေးရွာ ဗွားအံ

လူမျိုးစု	အိမ်ထောင်စုအရေအတွက်	ကိုးကွယ်သည့်ဘာသာ	အိမ်ထောင်စုအရေအတွက်
လူမျိုးစု (၁) - <u>ဗမာ</u>	<u>၂၃၅</u>	ဘာသာ(၁) - <u>ဗုဒ္ဓ</u>	<u>၂၃၅</u>
လူမျိုးစု (၂) - <u>ဗမာ</u>		ဘာသာ(၂) - <u>ဗုဒ္ဓ</u>	
လူမျိုးစုစရာ		ဘာသာစရာ	

	အမျိုးသား(အရေအတွက်)	အမျိုးသမီး(အရေအတွက်)
လူဦးရေ	<u>၇၉၂</u>	<u>၅၃၈</u>
အိမ်ထောင်ဦးစီး	<u>၁၈၅</u>	<u>၅၂</u>

၂၀၂၀

(ခ) လက်လှမ်းမီအသုံးပြုနိုင်သည့်အဆောက်အဦများ

စာသင်ကျောင်း	အမှတ် ခြံမပါ	ကျန်းမာရေး	အမှတ် ခြံမပါ	ဘာသာရေးအဆောက် အဦ	အမှတ် ခြံမပါ
အထက်တန်းကျောင်း	<input type="checkbox"/>	ဆေးရုံ	<input type="checkbox"/>	စေတီ	<input checked="" type="checkbox"/>
အလယ်တန်းကျောင်း	<input type="checkbox"/>	ကျန်းမာရေးဌာန	<input type="checkbox"/>	ဘုန်းကြီးကျောင်း	<input checked="" type="checkbox"/>
မူလတန်းကျောင်း	<input checked="" type="checkbox"/>	ကျန်းမာရေးဌာနခွဲ	<input type="checkbox"/>	ဟိန္ဒူဘုရားကျောင်း	<input type="checkbox"/>
မူကြိုကျောင်း	<input type="checkbox"/>	ဆေးပေးခန်း	<input checked="" type="checkbox"/>	ခရစ်ယာန်ကျောင်း	<input type="checkbox"/>
အခြား	<input type="checkbox"/>	အခြား	<input type="checkbox"/>	ဗလီ	<input type="checkbox"/>
				အခြား	<input type="checkbox"/>
မှတ်ချက်		မှတ်ချက်		မှတ်ချက်	



လူထုဗဟိုပြုစီမံကိန်း၊ စီမံကိန်းလက်ခွဲ
အပိုင်း-၃ ၂၉.၉.၂၀၁၅

(ဂ) ကျွမ်းကျင်သူများမှတ်တမ်း ၊ ကျေးရွာတွင်နေထိုင်သော သို့မဟုတ် တခြားရွာမှလာရောက်သောကျွမ်းကျင်သူများ

(၁) စာသင်ကျောင်း			(၂) ကျန်းမာရေး			(၃) လက်မှု ပညာရှင်		
	ရွာတွင်နေထိုင်သူ	အခြားရွာမှလာသူ		ရွာတွင်နေထိုင်သူ	အခြားရွာမှလာသူ		ရွာတွင်နေထိုင်သူ	အခြားရွာမှလာသူ
မူလတန်းပြဆရာဆရာမ	<input checked="" type="checkbox"/>	<input checked="" type="checkbox"/>	ဆရာဝန်	<input type="checkbox"/>	<input type="checkbox"/>	လက်သမား	<input checked="" type="checkbox"/>	<input checked="" type="checkbox"/>
အထက်တန်းပြဆရာဆရာမ	<input type="checkbox"/>	<input type="checkbox"/>	လက်ထောက်ကျန်းမာရေးမှူး	<input type="checkbox"/>	<input type="checkbox"/>	ပန်းရံ	<input type="checkbox"/>	<input checked="" type="checkbox"/>
အလယ်တန်းပြဆရာဆရာမ	<input type="checkbox"/>	<input type="checkbox"/>	အမျိုးသမီးကျန်းမာရေးဆရာမ	<input type="checkbox"/>	<input checked="" type="checkbox"/>	လျှပ်စစ်ဆိုင်ရာ	<input type="checkbox"/>	<input type="checkbox"/>
ပုဂ္ဂိုလ်ဆရာဆရာမ	<input type="checkbox"/>	<input type="checkbox"/>	အရံသားဖွား	<input type="checkbox"/>	<input checked="" type="checkbox"/>	ရေပိုက်သူယ်သူ	<input checked="" type="checkbox"/>	<input type="checkbox"/>
အခြား	<input type="checkbox"/>	<input type="checkbox"/>	ပြည်သူ့ကျန်းမာရေးလုပ်သား (၁)/(၂)	<input type="checkbox"/>	<input type="checkbox"/>	ဝက်ပြင်ဆရာ	<input checked="" type="checkbox"/>	<input type="checkbox"/>
မှတ်ချက်			မှတ်ချက်			မှတ်ချက်		

(ဃ) ကျေးရွာသို့ ရောက်ရှိနိုင်သည့်လမ်းအခြေအနေ / ကျေးရွာတစ်ရွာသည် ၎င်း၏ကျေးရွာအုပ်စုနှင့် ဆက်သွယ်ထားသောလမ်းအခြေအနေ (အောက်ပါတို့ကိုပိုင်းပါ)

ကျောက်ကြမ်းလမ်း: ကတ္တရာလမ်း ကွန်ကရစ်လမ်း: မော်တော်ဆိုင်ကယ်လမ်း
 ကျောက်ခင်းလမ်း: မြေသားလမ်း လူသွားလမ်း: အခြား

(င) ကျေးရွာဖွံ့ဖြိုးမှုစီမံချက်

- (၁) လူထုဗဟိုပြုစီမံကိန်းမစတင်မီ ဤကျေးရွာတွင်ကျေးရွာဖွံ့ဖြိုးမှုစီမံချက်ရှိခဲ့ပါသလား? မရှိပါ ရှိပါသည်/မရှိပါ/မသိပါ
- (၂) ရှိခဲ့ပါလျှင် ဤစီမံချက်ကို မည်သည့် ခုနှစ်တွင်ပြင်ဆင်ခဲ့ပါသနည်း? နှစ် ၂၀၀၉ / မသိပါ
- (၃) ဤစီမံချက်ကို ခြုံနယ်မှအတည်ပြုခဲ့ပါသလား? ပြုခဲ့ပါသည်/မပြုခဲ့ပါ /မသိပါ

(စ) ခရီးအကွာအဝေး

- (၁) ဤကျေးရွာ၏ဗဟိုမှ၎င်းကျေးရွာအုပ်စု၏ဗဟိုအထိခရီးမိုင်မည်မျှကွာဝေးသနည်း? မိုင် ၁.၂ / မသိပါ
 - (၂) ဤကျေးရွာမှ ၎င်းကျေးရွာအုပ်စုဗဟိုအထိသွားလာရာတွင်ကြာမြင့်သည့်အချိန်
- ခြောက်ခေ့ ရာသီတွင်ကြာချိန် ၅ မိနစ် ----- ထော်လာဂျီ/မော်တော်ဆိုင်ကယ်/ခြေလျှင်/လား/မော်တော်တုတ်/အခြား ကား
- မိုးရာသီတွင်ကြာချိန် ၅ မိနစ် ----- ထော်လာဂျီ/မော်တော်ဆိုင်ကယ်/ခြေလျှင်/လား/မော်တော်တုတ်/အခြား ကား

(ဆ) ပတ်ဝန်းကျင်ဆိုင်ရာသဘာဝဘေးအန္တရာယ် -

ဤကျေးရွာတွင်ရေကြီးခြင်းကဲ့သို့ သဘာဝဘေးအန္တရာယ်ကျရောက်ဖူးခြင်းရှိပါသလား?
 မရှိပါ ရှိပါသည် ရှိလျှင်ဖော်ပြပါ-----



လူထုတော်လှန်ရေးအဖွဲ့အစည်းများ
အပိုင်း-၃ ၂၀၁၅

(၈) ကျေးရွာတွင် ဖွဲ့စည်းထားသော အဖွဲ့အစည်းများ

လူထုတော်လှန်ရေးအဖွဲ့အစည်းတို့၏ ဌာနချုပ်များတွင် ကျေးရွာဖွဲ့စည်းရေးအဖွဲ့အစည်း အဖွဲ့အစည်းများကိုယ်တိုင်(သို့) စီမံကိန်းတစ်ခုခုမှ ဖွဲ့စည်းထားသည့် အဖွဲ့အစည်းများရှိပါသလား။

- (၁) မေတ္တာရွာ ဖွဲ့စည်းရေးအဖွဲ့
- (၂) ရွာသူအဖွဲ့

ကျေးရွာခေါင်းဆောင်

အမည် - ဦးသိန်းရွှေ

လက်မှတ် ဦးသိန်းရွှေ နေ့စွဲ - ၃.၇.၂၀၁၆.

လူထုစည်းရုံးရေးမှူး

အမည် - ဒေါ်ခင်အောင်

လက်မှတ် ဒေါ်ခင်အောင် နေ့စွဲ - ၃.၇.၂၀၁၆.

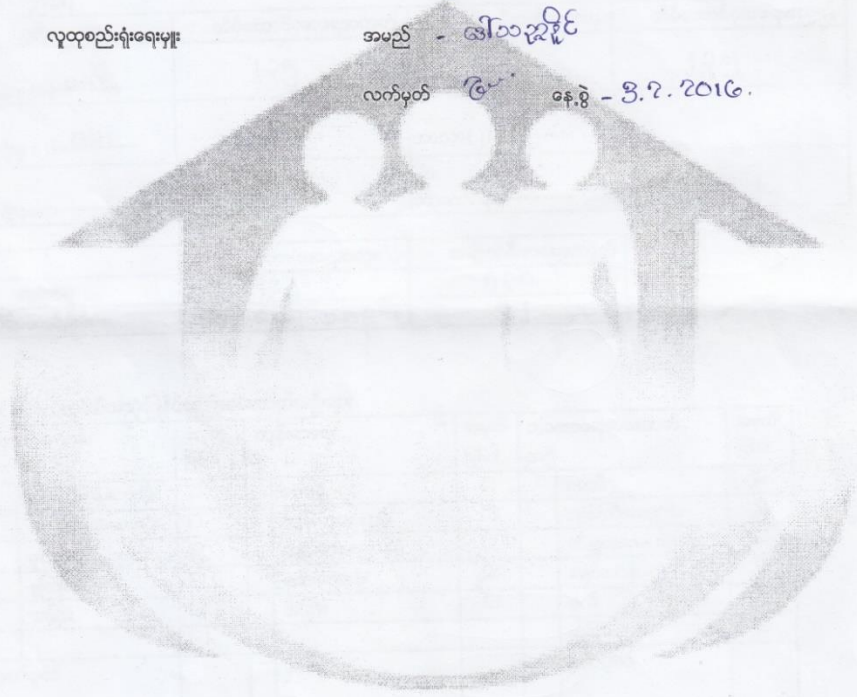

ပုံစံ - ၈ - ၁ ကျေးရွာအခြေခံအချက်အလက်များ (Form PC 1)

လမ်းညွှန်ချက်၊ လူထုစည်းရုံးရေးမှူးသည်	ကျေးရွာတစ်ရွာသို့၊ ကျေးရွာ ခေါင်းဆောင်များအား	ပထမဆုံးမိတ်ဆက်ခရီး ကျေးရွာအချက်အလက်များကို	သွားရောက်သောအခါ မေတ္တာရပ်ခံ၍ တောင်းခံရသည်။
ဤအချက်အလက်များကို စီမံကိန်း မိတ်ဆက်အစည်းဝေးမတိုင်မီတောင်းခံရမည်။	စီမံကိန်းမိတ်ဆက်အစည်းဝေးတွင် လူထုစည်းရုံးရေးမှူးသည်	ဤအချက်အလက် များအား စစ်ဆေးပြီး မှန်ကန်အောင်ပြုလုပ်ရမည်။	ပြီးနောက်တွင် လူထုစည်းရုံးရေးမှူးမှ သတင်းအချက်အလက်ထဲသို့၊ Tablets မှ တဆင့် ခြည့်သွင်းရမည်။
ကျေးရွာခေါင်းဆောင် အမည် P. သိ ဖိ ရှာ	ကျေးရွာခေါင်းဆောင်၏ ဖုန်းနံပါတ် ၀၇- ၇၅၁၁ ၇၃၄၄၅	လူထုစည်းရုံးရေးမှူး၏ အမည် P. သိ ရှာ	
ပြည်နယ်တိုင်းဒေသကြီး အမှတ် မြို့နယ်	ကျေးရွာအုပ်စု	ဖွဲ့စည်း	ကျေးရွာ

က။ လူဦးရေ

လူမျိုးစု	အိမ်ထောင်စုအရေအတွက်	ကိုးကွယ်သည့်ဘာသာ	အိမ်ထောင်စုအရေအတွက်
လူမျိုးစု (၁) ---ဗမာ---	၂၄၀	ဘာသာ (၁) ---ဗုဒ္ဓ---	၂၄၀
လူမျိုးစု (၂) -----		ဘာသာ (၂) -----	
လူမျိုးစု (၃) -----		ဘာသာ (၃) -----	
လူမျိုးစုရော -----		ဘာသာရော -----	
အခြား	အရေအတွက်		
မသန်စွမ်းသူများ	၂၆	၂၆	၂၆
သက်ကြီးရွယ်အိုများ (၆၅ နှစ် နှင့် အထက်)	၈၅	၈၅	၈၅
စစ်ဘေးရှောင်			

	အမျိုးသား (အရေအတွက်)	အမျိုးသမီး (အရေအတွက်)
လူဦးရေ		
လူမျိုးစု (၁) ---ဗမာ---	၄၉၂	၅၃၈
လူမျိုးစု (၂) -----		
လူမျိုးစု (၃) -----		
အခြား		
အိမ်ထောင်စုဦးစီး	၁၈၂	၅၈

(ခ) အခြေခံအဆောက်အအုံ အသုံးအဆောင်များ

စာသင်ကျောင်း	အမှတ် ခြံစံပါ	ကျန်းမာရေး	အမှတ် ခြံစံပါ	ဘာသာရေး အဆောက် အအုံများ	အမှတ် ခြံစံပါ
အထက်တန်းကျောင်း	<input type="checkbox"/>	ဆေးရုံ	<input type="checkbox"/>	ဓေတီ	<input checked="" type="checkbox"/>
အလယ်တန်းကျောင်း	<input type="checkbox"/>	ကျန်းမာရေးဌာန	<input checked="" type="checkbox"/>	ဘုန်းကြီးကျောင်း	<input checked="" type="checkbox"/>

မူလတန်းကျောင်း	<input checked="" type="checkbox"/>	ကျန်းမာရေးဌာနခွဲ	<input type="checkbox"/>	ဟိန္ဒူဘုရားကျောင်း	<input type="checkbox"/>
မူကြိုကျောင်း	<input type="checkbox"/>	ဆေးဗေဒခန်း	<input type="checkbox"/>	ခရစ်ယာန်ကျောင်း	<input type="checkbox"/>
အခြား	<input type="checkbox"/>	အခြား	<input type="checkbox"/>	ဗလီ	<input type="checkbox"/>
				အခြား	<input type="checkbox"/>
မှတ်ချက်		မှတ်ချက်		မှတ်ချက်	

(ဂ) ကျွမ်းကျင်သူများမှတ်တမ်း (ကျေးရွာတွင်နေထိုင်သော သို့မဟုတ် တခြားရွာမှလာရောက်သော ကျွမ်းကျင်သူများ)

(၁) စာသင်ကျောင်း			(၂) ကျန်းမာရေး			(၃) လက်မှုပညာရှင်		
	ရွာတွင်နေထိုင်သူ	အခြားရွာမှလာသူ		ရွာတွင်နေထိုင်သူ	အခြားရွာမှလာသူ		ရွာတွင်နေထိုင်သူ	အခြားရွာမှလာသူ
တန်းပြဆရာ/မ	<input checked="" type="checkbox"/>	<input checked="" type="checkbox"/>	ဆရာဝန်	<input type="checkbox"/>	<input type="checkbox"/>	လက်သမား	<input checked="" type="checkbox"/>	<input type="checkbox"/>
တက်တန်းပြဆရာ/မ	<input type="checkbox"/>	<input type="checkbox"/>	လက်ထောက်ကျန်းမာရေးပျိုး	<input type="checkbox"/>	<input type="checkbox"/>	ပန်းရုံ	<input checked="" type="checkbox"/>	<input type="checkbox"/>
လယ်တန်းပြဆရာ/မ	<input type="checkbox"/>	<input type="checkbox"/>	အမျိုးသမီးကျန်းမာရေးဆရာမ	<input type="checkbox"/>	<input type="checkbox"/>	လျှပ်စစ်ကျွမ်းကျင်၊ ဦးသမား	<input type="checkbox"/>	<input type="checkbox"/>
ပွဲဆရာ/မ	<input type="checkbox"/>	<input type="checkbox"/>	သားဖွားဆရာမ	<input checked="" type="checkbox"/>	<input type="checkbox"/>	ရေပိုက်သူ	<input type="checkbox"/>	<input type="checkbox"/>
ခြား	<input type="checkbox"/>	<input type="checkbox"/>	ပြည်သူ့ကျန်းမာရေးလုပ်သား	<input type="checkbox"/>	<input type="checkbox"/>	စက်ပြင်ဆရာ	<input checked="" type="checkbox"/>	<input type="checkbox"/>
			မှတ်ချက်			မှတ်ချက်		

(ဃ) ကျေးရွာသို့ ရောက်ရှိနိုင်သည့် လမ်းအခြေအနေ / ကျေးရွာတစ်ရွာသည် ၎င်း၏ ကျေးရွာအုပ်စုနှင့် ဆက်သွယ်ထားသော လမ်းအခြေအနေ (အောက်ပါတို့ကိုရိုင်းပါ)

ကျောက်ကြမ်းလမ်း: ကတ္တရာလမ်း ကွန်ကရစ်လမ်း: _____
 ကျောက်စင်းလမ်း: မြေသားလမ်း လူသွားလမ်း: _____
 မော်တော်ဆိုင်ကယ်လမ်း: _____
 အခြား: _____

(င) ကျေးရွာဖွံ့ဖြိုးမှုစီမံချက်

- (၁) လူထုပတ်ဝန်းကျင်ထိခိုက်မှုမရှိစေရန် ဤကျေးရွာတွင်ကျေးရွာဖွံ့ဖြိုးမှု စီမံချက်ရှိခဲ့ပါသလား? ရိုးပါသည်/မရှိပါ/မသိပါ
- (၂) ရှိခဲ့ပါလျှင် ဤစီမံချက်ကို မည်သည့် ခုနှစ်တွင်ပြင်ဆင်ခဲ့ပါသနည်း? နှစ် ၂၀၁၈/မသိပါ
- (၃) ဤစီမံချက်ကို မြို့နယ်မှအတည်ပြုခဲ့ပါသလား? ပြုခဲ့ပါသည်/မပြုခဲ့ပါ/မသိပါ

(စ) ခရီးအကြွအကွေး

- (၁) ဤကျေးရွာ၏ပတ်ဝန်းကျင်မှ ၎င်းကျေးရွာအုပ်စု၏ပတ်အထိ ခရီးခိုင်မည်မျှကွာဝေးသနည်း? ခိုင် ၁/၄ -/မသိပါ
- (၂) ဤကျေးရွာမှ ၎င်းကျေးရွာအုပ်စုပတ်အထိ သွားလာရာတွင်ကြာမြင့်သည့်အချိန်၊

ခြောက်သွေ့ရာသီတွင်ကြာချိန်- ၁၀ မိနစ် ----- ထော်လာရီ/မော်တော်ဆိုင်ကယ်/ခြေလျင်/လား/မော်တော်ဘုတ်/
 အခြား: _____

မိုးရာသီတွင်ကြာချိန်- ၁၀ မိနစ် ----- ထော်လာရီ/မော်တော်ဆိုင်ကယ်/ခြေလျင်/လား/မော်တော်ဘုတ်/
 အခြား: _____

(ဆ) ပတ်ဝန်းကျင်ဆိုင်ရာ သဘာဝဘေးအန္တရာယ်

ဤကျေးရွာတွင် ရေကြီးခြင်းကဲ့သို့ သဘာဝဘေးအန္တရာယ်ကျရောက်ဖူးခြင်း ရှိပါသလား။

မရှိပါ

ရှိပါသည် ရှိလျှင်ဖော်ပြပါ အ.အ.အ. ကိုယ်တိုင်ရေးချက် (၁၉၈၀)

(၆) ကျေးရွာတွင် ဇွဲ စည်းထားသော အဖွဲ့အစည်းများ

လူထုပတ်ဝန်းကျင်ထိန်းသိမ်းရေး ဤကျေးရွာတွင် ကျေးရွာဖွံ့ဖြိုးရေးအတွက် အစိုးရ (သို့) ရွာသားများကိုယ်တိုင်(သို့) စီမံကိန်းတစ်ခုခုမှ ဇွဲ စည်းထားသည့် အဖွဲ့အစည်းများရှိပါသလား။

(၁) SPARRA

(၂) ရွာသူအဖွဲ့

(၇) အထွေထွေအုပ်ချုပ်ရေး ဦးစီးဌာန (GAD) မှ မှတ်တမ်းတင်ထားခြင်း

ဤကျေးရွာသည် အထွေထွေအုပ်ချုပ်ရေး ဦးစီးဌာန (GAD) မှ မှတ်တမ်းတင်ထားမှု ရှိပါသလား။

မရှိပါ ရှိပါသည်

ကျေးရွာခေါင်းဆောင်

အမည် ခွဲအိန် နှစ်ကျော်

လက်မှတ် [လက်မှတ်] နေ့စွဲ 19.12.16

လူထုစည်းရုံးရေးမှူး

အမည် ခွဲအိန် နှစ်ကျော်

လက်မှတ် [လက်မှတ်] နေ့စွဲ 19.12.16

ပုံစံ - ၁ - ၁ ကျေးရွာအခြေခံအချက်အလက်များ (Form PC 1)

လမ်းညွှန်ချက်၊ ကျေးရွာတစ်ရွာသို့ ပထမဆုံးမိတ်ဆက်ခရီး သွားရောက်သောအခါ လူထုစည်းရုံးရေးမှူးသည် ကျေးရွာ ခေါင်းဆောင်များအား ကျေးရွာအချက်အလက်များကို မေတ္တာရပ်ခံ၍ တောင်းခံရသည်။ ဤအချက်အလက်များကို စီမံကိန်း မိတ်ဆက်အစည်းဝေးမတိုင်မီတောင်းခံရမည်။ စီမံကိန်းမိတ်ဆက်အစည်းဝေးတွင် လူထုစည်းရုံးရေးမှူးသည် ဤအချက်အလက် များအား စစ်ဆေးပြီး မှန်ကန်အောင်ပြုလုပ်ရမည်။ ပြီးနောက်တွင် လူထုစည်းရုံးရေးမှူးမှ သတင်းအချက်အလက်ထဲသို့ Tablets မှ တဆင့် ဖြည့်သွင်းရမည်။

ကျေးရွာခေါင်းဆောင် အမည် - ဦးသိန်းကျော် ကျေးရွာခေါင်းဆောင်၏ ဖုန်းနံပါတ် ၀၅၁၀၀၀၁၂ လူထုစည်းရုံးရေးမှူး၏ အမည် အောင်ကျော်

ပြည်နယ်တိုင်းဒေသကြီး မကွေး မြို့နယ် ရမောင် ကျေးရွာအုပ်စု ပွားဆင် ကျေးရွာ ဆွယ်အို

က၊ လူဦးရေ

လူမျိုးစု	အိမ်ထောင်စုအရေအတွက်	ကိုးကွယ်သည့်ဘာသာ	အိမ်ထောင်စုအရေအတွက်
လူမျိုးစု (၁) <u>ဗမာ</u>	<u>၂၄၆</u>	ဘာသာ (၁) <u>ဗုဒ္ဓ</u>	<u>၂၄၆</u>
လူမျိုးစု (၂) -----		ဘာသာ (၂) -----	
လူမျိုးစု (၃) -----		ဘာသာ (၃) -----	
လူမျိုးစုရော -----		ဘာသာရော -----	
အခြား			
	အရေအတွက်		
မသန်စွမ်းသူများ	<u>၂၆</u>		
သက်ကြီးရွယ်အိုများ (၆၅ နှစ် နှင့် အထက်)	<u>၈၅</u>		
စစ်ဘေးရှောင်			

	အမျိုးသား (အရေအတွက်)	အမျိုးသမီး (အရေအတွက်)
လူဦးရေ	<u>၄၈၈</u>	<u>၅၄၅</u>
လူမျိုးစု (၁) <u>ဗမာ</u>		
လူမျိုးစု (၂) -----		
လူမျိုးစု (၃) -----		
အခြား		
အိမ်ထောင်ဦးစီး	<u>၁၈၈</u>	<u>၅၈</u>

(ခ) အခြေခံအဆောက်အအုံ အသုံးအဆောင်များ

စာသင်ကျောင်း	အမှတ် ခြံပိ	ကျန်းမာရေး	အမှတ် ခြံပိ	ဘာသာရေး အဆောက် အအုံများ	အမှတ် ခြံပိ
အထက်တန်းကျောင်း	<input type="checkbox"/>	ဆေးရုံ	<input type="checkbox"/>	စေတီ	<input checked="" type="checkbox"/>
အလယ်တန်းကျောင်း	<input type="checkbox"/>	ကျန်းမာရေးဌာန	<input checked="" type="checkbox"/>	ဘုန်းကြီးကျောင်း	<input checked="" type="checkbox"/>

မူလတန်းကျောင်း	<input checked="" type="checkbox"/>	ကျန်းမာရေးဌာနခွဲ	<input checked="" type="checkbox"/>	ဟိန္ဒူဘုရားကျောင်း	<input type="checkbox"/>
မူကြိုကျောင်း	<input type="checkbox"/>	ဆေးပေးခန်း	<input type="checkbox"/>	ရေငံယာန်ကျောင်း	<input type="checkbox"/>
အခြား	<input type="checkbox"/>	အခြား	<input type="checkbox"/>	ဗလီ	<input type="checkbox"/>
				အခြား	<input type="checkbox"/>
မှတ်ချက်		မှတ်ချက်		မှတ်ချက်	

(ဂ) ကျွမ်းကျင်သူများမှတ်တမ်း (ကျေးရွာတွင်နေထိုင်သော သို့မဟုတ် တခြားရွာမှလာရောက်သော ကျွမ်းကျင်သူများ)

(၁) စာသင်ကျောင်း			(၂) ကျန်းမာရေး			(၃) လက်မှုပညာရှင်		
	ရွာတွင်နေထိုင်သူ	အခြားရွာမှလာသူ		ရွာတွင်နေထိုင်သူ	အခြားရွာမှလာသူ		ရွာတွင်နေထိုင်သူ	အခြားရွာမှလာသူ
မူလတန်းပြဆရာ/မ	<input checked="" type="checkbox"/>	<input checked="" type="checkbox"/>	ဆရာဝန်	<input type="checkbox"/>	<input type="checkbox"/>	လက်သမား	<input checked="" type="checkbox"/>	<input type="checkbox"/>
ဆက်တန်းပြဆရာ/မ	<input type="checkbox"/>	<input type="checkbox"/>	လက်ထောက်ကျန်းမာရေးမှူး	<input type="checkbox"/>	<input type="checkbox"/>	ပန်းရံ	<input checked="" type="checkbox"/>	<input type="checkbox"/>
အလယ်တန်းပြဆရာ/မ	<input type="checkbox"/>	<input type="checkbox"/>	အမျိုးသမီးကျန်းမာရေးဆရာမ	<input type="checkbox"/>	<input type="checkbox"/>	လျှပ်စစ်ကျွမ်းကျင်ပီးသမား	<input checked="" type="checkbox"/>	<input type="checkbox"/>
မူကြိုဆရာ/မ	<input type="checkbox"/>	<input type="checkbox"/>	သားဖွားဆရာမ	<input checked="" type="checkbox"/>	<input type="checkbox"/>	ရေပိုက်သွယ်သူ	<input type="checkbox"/>	<input type="checkbox"/>
အခြား	<input type="checkbox"/>	<input type="checkbox"/>	ပြည်သူ့ကျန်းမာရေးလုပ်သား	<input type="checkbox"/>	<input type="checkbox"/>	စက်ပြင်ဆရာ	<input type="checkbox"/>	<input type="checkbox"/>
မှတ်ချက်			မှတ်ချက်			မှတ်ချက်		

(ဃ) ကျေးရွာသို့ ရောက်ရှိနိုင်သည့် လမ်းအခြေအနေ / ကျေးရွာတစ်ရွာသည် ၎င်း၏ ကျေးရွာအုပ်စုနှင့် ဆက်သွယ်ထားသော လမ်းအခြေအနေ (အောက်ပါတို့ကိုပိုင်းပါ)

ကျောက်ကြမ်းလမ်း: ကတ္တရာလမ်း ကွန်ကရစ်လမ်း: _____
 ကျောက်ခင်းလမ်း: မြေသားလမ်း လူသွားလမ်း: _____
 မော်တော်ဆိုင်ကယ်လမ်း: _____
 အခြား: _____

(င) ကျေးရွာခြံခြံမှုစီမံချက်

- (၁) လူထုဗဟိုပြုစီမံကိန်းမစတင်မီ ဤကျေးရွာတွင်ကျေးရွာခြံခြံမှု စီမံချက်ရှိခဲ့ပါသလား? ပိုင်းပါ
 ရှိပါသည်/မရှိပါ/မသိပါ
- (၂) ရှိခဲ့ပါလျှင် ဤစီမံချက်ကို မည်သည့် ခုနှစ်တွင်ပြင်ဆင်ခဲ့ပါသနည်း? နှစ်-----/မသိပါ
- (၃) ဤစီမံချက်ကို မြို့နယ်မှအတည်ပြုခဲ့ပါသလား? ပြုခဲ့ပါသည်/မပြုခဲ့ပါ /မသိပါ

(စ) ခရီးအကွာအဝေး

- (၁) ဤကျေးရွာ၏ဗဟိုမှ ၎င်းကျေးရွာအုပ်စု၏ဗဟိုအထိ ခရီးပိုင်မည်မျှကွာဝေးသနည်း? ပိုင် ၁.၁၄--/မသိပါ
- (၂) ဤကျေးရွာမှ ၎င်းကျေးရွာအုပ်စုဗဟိုအထိ သွားလာရာတွင်ကြာမြင့်သည့်အချိန်။

ခြောက်သွေ့ရာသီတွင်ကြာချိန်- ၀၁ : ၁၀ : ၀၀ ထော်လာဂျီ/မော်တော်ဆိုင်ကယ်/ခြေလျင်/လား/မော်တော်ဘုတ်/
 အခြား: _____

မိုးရာသီတွင်ကြာချိန်- ၀၁ : ၁၀ : ၀၀ ထော်လာဂျီ/မော်တော်ဆိုင်ကယ်/ခြေလျင်/လား/မော်တော်ဘုတ်/
 အခြား: _____

(ဆ) ပတ်ဝန်းကျင်ဆိုင်ရာ သဘာဝဘေးအန္တရာယ်

ဤကျေးရွာတွင် ရေကြီးခြင်းကဲ့သို့ သဘာဝဘေးအန္တရာယ်ကျရောက်ဖူးခြင်း ရှိပါသလား။
 မရှိပါ ရှိပါသည် ရှိလျှင်ဖော်ပြပါ - ရေကြီးခြင်းကြောင့် အန္တရာယ်ရှိသည်။

(ဇ) ကျေးရွာတွင် ဖွဲ့စည်းထားသော အဖွဲ့အစည်းများ လူထုဗဟိုပြုစီမံကိန်းမတိုင်မီ ဤကျေးရွာတွင် ကျေးရွာဖွံ့ဖြိုးရေးအတွက် အစိုးရ (သို့) ရွာသားများကိုယ်တိုင်(သို့) စီမံကိန်းတစ်ခုခုမှ ဖွဲ့စည်းထားသည့် အဖွဲ့အစည်းများရှိပါသလား။

(၁) ----- SPPRG -----
(၂) ----- ရွာသူများ -----

(ဈ) အထွေထွေအုပ်ချုပ်ရေး ဦးစီးဌာန (GAD) မှ မှတ်တမ်းတင်ထားခြင်း ဤကျေးရွာသည် အထွေထွေအုပ်ချုပ်ရေး ဦးစီးဌာန (GAD) မှ မှတ်တမ်းတင်ထားမှု ရှိပါသလား။
 မရှိပါ ရှိပါသည်

ကျေးရွာခေါင်းဆောင်

အမည် ဦးသိန်းရွှေ

လက်မှတ် မ:ဇော်နေ.စွဲ 22.9.2017

လူထုစည်းရုံးရေးမှူး

အမည် ဒေါ်စောစို

လက်မှတ် See နေ.စွဲ 22.9.2017



(

)

Laif Or

လူထုထုတ်ပြန်စီမံကိန်းစီမံကိန်းလက်ဖွဲ့
အပိုင်း-၃ ၉.၉.၂၀၁၅

ပုံစံ ၈-၂ - စီမံကိန်းစီမံကိန်းအချိန်ဇယား (PC 2)

ဆိုင်ရာလူထုထုတ်ပြန်စီမံကိန်း/လက်ထောက်နည်းပညာနည်းပညာများများမှ စီမံကိန်းစီမံကိန်းအဆင့်တစ်ခုစီ ပြီးစီးတိုင်းကျေးရွာနှင့် ကျေးရွာအုပ်စု
သို့သွင်းရမည်။

စည်းရုံးရေးမှူး/ဝန်ထမ်း အမည် ဒေါ်ဘုဉ်း

နေ့စွဲ 3.3.2016

ပြည်နယ်/တိုင်း စစ်ကိုင်း မြို့နယ် မြောက်

ကျေးရွာအုပ်စု ဖွားစော ကျေးရွာ ဖွားစော

စက်ဝန်းအားအမှတ်ပြင်ပါ စက်ဝန်း(၁) စက်ဝန်း(၂) စက်ဝန်း(၃)
 စက်ဝန်း(၄) စက်ဝန်း(၅)

စီမံကိန်းစီမံကိန်းအဆင့်များ	နေ့စွဲ		အချိန်သီးအချိန်အတွက်	အချိန်သီးအချိန်အတွက်	အချိန်သီးအချိန်အတွက်	အချိန်သီးအချိန်အတွက်	အချိန်သီးအချိန်အတွက်
	စတင်သည့်နေ့	ပြီးဆုံးသည့်နေ့					
၁. ကျေးရွာစီမံကိန်း စီမံဆက်အစည်းအဝေး	၄.၂.၂၀၁၆	၄.၂.၂၀၁၆	၉၆	၉၂	၁၈၈	၁၈၈	၁၈၈
၂. ကျေးရွာဖွံ့ဖြိုးရေး စီမံချက်ရေးဆွဲခြင်းအစည်းအဝေး	၃.၂.၂၀၁၆	၃.၂.၂၀၁၆	၅၁	၆၈	၁၃၉	၁၃၉	၁၆၁
၃. ကျေးရွာအုပ်စု လုပ်ငန်းဆုံးဖြတ်ချက်ချသည့်အစည်းအဝေး	၃.၃.၂၀၁၆	၃.၃.၂၀၁၆	၈	၇	၁၇	၁၇	၁၆၁
၄. မြို့နယ်အဆင့်စီမံကိန်းရေးဆွဲရေးနှင့်အကောင်အထည်ဖော်ရေးကော်မတီ၏ စီမံကိန်းသုံးသပ်မှုအစည်းအဝေး			မလို	မလို	မလို	မလို	မလို
၅. မြို့နယ်စီမံကိန်းရေးဆွဲရေးနှင့်အကောင်အထည်ဖော်ရေးကော်မတီ၏ဆုံးဖြတ်ချက်ကို ရွာသို့အသိပေးအကြောင်းကြားသည့်အစည်းအဝေး							
၆. စီမံကိန်းလုပ်ငန်းခွင်စီမံချက်ရေးဆွဲခြင်းအစည်းအဝေး	မလို	မလို	မလို	မလို	မလို	မလို	မလို
၆.၀၁ စီမံကိန်းလုပ်ငန်း အကောင်အထည်ဖော်ရေးအစီအစဉ် ရေးဆွဲခြင်း							
၆.၂၀၁ စီမံကိန်းလုပ်ငန်းအစီအစဉ် ရေးဆွဲခြင်း							



လူထုဝတ်ပြု စီမံကိန်း၊ စီမံကိန်းလက်ခွဲ အစဉ်း - (၃) - ၂၉.၁၀.၂၀၁၆

ပုံစံ - ၈ - ၂ - စီမံကိန်းစက်ဝန်းအချိန်ဇယား (PC 2)

လမ်းညွှန်ဖွဲ့စည်းမှု၊ သက်ဆိုင်ရာလူထုဝတ်ပြုရေးရာ/လက်ထောက်နည်းပညာနည်းပညာများမှ စီမံကိန်းစက်ဝန်းအဆင့်တစ်စုံတစ်ရာ၊ ကျေးရွာနှင့် ကျေးရွာအုပ်စုအတွက် ဤပုံစံကို ပြင်ဆင်ရမည်။

စည်းရုံးရေးရာ/ဝန်ထမ်း အမည် ခေါ်ဝေါ်အမည် စက်ဝန်းအားအမှတ်ဖြစ်ပါ စက်ဝန်း(၁) စက်ဝန်း(၂) စက်ဝန်း(၃)

ခန.ခွ စက်ဝန်း (၄)

ပြည်နယ်/တိုင်း စစ်ကိုင်း မြို့နယ် ရေဖြူ ကျေးရွာအုပ်စု ဖွဲ့စည်းမှု ကျေးရွာ

စီမံကိန်းဆောင်ရွက်ရမည့်အစဉ်များ	ခန.ခွ		အစည်းအဝေးတွင်တက်ရောက်သူအရေအတွက်			
	စတင်သည့် ခန.	ပြီးဆုံးသည့်ခန.	အမျိုးသား အရေအတွက်	အမျိုးသမီး အရေအတွက်	အိမ်ထောင်စု အရေအတွက်	လူမျိုးစုအမည်
၁။ ကျေးရွာစီမံကိန်း စီမံကိန်းအစည်းအဝေး	၂၃.၁.၁၇	၂၃.၁.၁၇	၅၂	၃၆	၁၃၈	၁၃၈ ၁၃၈
၂။ ကျေးရွာခွဲ၊ မြို့ရေး စီမံချက်ရေးဆွဲခြင်း အစည်းအဝေး	၂၄.၁.၁၇	၂၄.၁.၁၇	၅၅	၃၃	၁၃၈	၁၃၈ ၁၃၈
၃။ ကျေးရွာအုပ်စု လုပ်ငန်းဆုံးဖြတ်ချက်ချသည့် အစည်းအဝေး	၂၄.၁.၁၇	၂၄.၁.၁၇	၇	၈	၁၅	၁၅ ၁၅
၄။ မြို့နယ်အဆင့် စီမံကိန်းရေးဆွဲရေး နှင့် အကောင်အထည်ဖော်ရေးကော်မတီ၏ စီမံကိန်း သုံးသပ်မှု အစည်းအဝေး			မလို	မလို	မလို	မလို
၅။ မြို့နယ် စီမံကိန်းရေးဆွဲရေး နှင့် အကောင်အထည်ဖော်ရေး ကော်မတီ၏ဆုံးဖြတ်မှုကို ရွာသို့ အသိပေး အကြောင်းကြားသည့် အစည်းအဝေး	၁၅.၁၁.၁၇	၁၅.၁၁.၁၇	၆၃	၄၀	၁၅၂	၁၅၂ ၁၅၂
၆။ စီမံကိန်းလုပ်ငန်းစီမံချက်ရေးဆွဲခြင်း အစည်းအဝေး						
၆.၀။ စီမံကိန်းလုပ်ငန်း အကောင်အထည်ဖော် ရေးဆွဲရေးအစီအစဉ် ရေးဆွဲခြင်း	၂၄.၁၁.၁၇	၂၄.၁၁.၁၇	၇၇	၄၀	၁၆၇	၁၆၇ ၁၆၇



လူထုပဟိုပြုစီမံကိန်းစီမံကိန်းလက်စွဲ

အပိုင်း-၃ ၂၉.၉.၂၀၁၅

ပုံစံ ၈-၃ ကျေးရွာဖွံ့ဖြိုးရေး ဦးစားပေးအစီအစဉ် (Form PC 3)

လမ်းညွှန် ရွက် /အဆင့်(၃)ကျေးရွာမှိုက်မှန်းချက်အစည်းအဝေးပြီးဆုံးသောအခါ ကျေးရွာစီမံကိန်း အထောက်အကူပြု ကော်မတီသည် လူထုစည်းရုံးရေးမှူးအကူအညီဖြင့် ဤပုံစံကိုပြည့်စုံအောင် ဖြည့်သွင်းရမည်။ အားလုံးသော အခက်အခဲ အတားအဆီးများ၊ ဖွံ့ဖြိုးမှုဦးစားပေးအစီအစဉ်များ၊ လူထုပဟိုပြုစီမံကိန်း၏ ရန်ပုံငွေအရင်းအမြစ်နှင့် မသက်ဆိုင်သည့် လုပ်ငန်းများ အားလုံးကိုဖော်ပြရမည်။

လူထုစည်းရုံးရေးမှူး/ဝန်ထမ်း အမည် ဇော်ဘူရှင်

နေ့စွဲ 3.3.2016 စက်ဝန်းအား အမှတ်ခြစ်ပါ (✓) မှတ်ဝန်း(၀) □ စက်ဝန်း(၂) □ စက်ဝန်း(၃) □ စက်ဝန်း(၄)

ပြည်နယ်/တိုင်း စစ်ကိုင်း မြို့နယ် မြောက် ကျေးရွာအုပ်စု ဖွား.လော ကျေးရွာ ဆွဲလဲအို

က. အခက်အခဲအတားအဆီးများအားဆွေးနွေးခြင်း - ယခုလက်ရှိအခြေအနေတွင်ဤကျေးရွာဖွံ့ဖြိုးတိုးတက်ရေးအတွက် အဓိကအခက်အခဲအတားအဆီးများသည် မည်သည်များဖြစ်ပါသနည်း(အမျိုးသား/သမီး အနည်းဆုံးအခက်အခဲ ၅ ခုဖော်ပြပါ)

အမျိုးသား အဖွဲ့မှတင်ပြသောအခက်အခဲအတားအဆီးများ	အမျိုးသမီး အဖွဲ့မှတင်ပြသောအခက်အခဲအတားအဆီးများ
၃။ ရွာတွင်းလမ်းများ ကောက်ပေးခြင်း	၂၀။ ကျေးရွာအနားအစွန်းအထိ လမ်းဖောက်ခြင်း
၂။ စတားဆောက်ခြင်း	၂၂။ စတားဆောက်ခြင်း
၃။ စတားဆောက်ခြင်း	၂၃။ လမ်းဖောက်ခြင်း
၄။ ပညာရေးအခက်အခဲ	၂၄။ လမ်းဖောက်ခြင်း
၅။ ကျန်းမာရေးအခက်အခဲ	၂၅။ ပညာရေးအခက်အခဲ

ခ. မျှော်မှန်းခြင်း- နောင်လာမည့် (၅) နှစ် အတွင်း ကျေးရွာဖွံ့ဖြိုးရေး မျှော်မှန်းလျာထားချက်များအား တင်ပြပါ။

အမျိုးသားအဖွဲ့မှတင်ပြသောမျှော်မှန်းချက်များ	အမျိုးသမီးအဖွဲ့မှတင်ပြသောမျှော်မှန်းချက်များ
၁။ ကျေးရွာအတွင်းကျေးရွာလမ်းများဖွင့်လှစ်ခြင်း	၁။ ဆေးရုံ၊ ဆရာဝန်အကူအညီရရှိရေး
၂။ အိမ်တွင်းလျှပ်စစ်ဓာတ်အားခြင်း	၂။ အိမ်တွင်းလျှပ်စစ်ဓာတ်အားခြင်း
၃။ အလယ်တန်းကျောင်းဖွင့်ခြင်း	၃။ အိမ်တွင်းကျေးရွာအတွင်းကျေးရွာဖွင့်ခြင်း
၄။ ကျေးရွာအတွင်းကျေးရွာလမ်းဖွင့်ခြင်း	၄။ အလယ်တန်းကျောင်းဖွင့်ခြင်း
၅။ စတားဆောက်ခြင်း	၅။ အလယ်တန်းကျောင်းဖွင့်ခြင်း

ဂ. ဤကျေးရွာ၏ လာမည့် (၃) နှစ်အတွက် ဦးစားပေး ဖွံ့ဖြိုးတိုးတက်မှု လုပ်ငန်း အစီအစဉ်များအားဖော်ပြပါ။ (လူထုပဟိုပြုစီမံကိန်း ရန်ပုံငွေအတွက် အဆိုပြုသော အစီအစဉ်များကိုဦးစားပေး အဆင့်အလိုက်ဖော်ပြပြီး ကျန်လူထုပဟိုပြု စီမံကိန်း ရန်ပုံငွေအရင်းအမြစ်နှင့် မပတ်သက်သည့်အစီအစဉ်များလည်းဖော်ပြရန်ဖြစ်သည်)

ကျေးရွာအတွက်ဦးစားပေးဖွံ့ဖြိုး တိုးတက်မှု လုပ်ငန်းစဉ်များ	အဆိုပြုသူ (အမျိုးသားများ/ အမျိုးသမီးများ/ အမျိုးသား+အမျိုးသမီး)	လူထုပဟိုပြုစီမံကိန်းအတွက်အဆိုပြု သည့် (ဦးစားပေးအဆင့် အလိုက် ဖော်ပြပါ)	ခန့်မှန်း ကုန်ကျ စရိတ်	အကျိုးခံစား ခွင့်ရှိသူခန့်မှန်း မှန်းခြေ အရေ အတွက်
၁။ ကျေးရွာအတွင်းကျေးရွာလမ်းဖွင့်ခြင်း	အမျိုးသား + အမျိုးသမီး	ရွာတွင်းလမ်းဖောက်ခြင်း	၂၄၀၀၀၀၀	၁၀၂၅ ဦး
၂။ ကျေးရွာအတွင်းကျေးရွာလမ်းဖွင့်ခြင်း	အမျိုးသား + အမျိုးသမီး	ရွာတွင်းလမ်းဖောက်ခြင်း	၂၀၅၀၀၀၀	၁၀၂၅ ဦး
၃။ စတားဆောက်ခြင်း	အမျိုးသား + အမျိုးသမီး	ကျေးရွာအတွင်းကျေးရွာဖွင့်ခြင်း	၃၀၀၀၀၀၀	၁၀၂၅ ဦး



လူထုဝဟ်ပြုစီမံကိန်းစီမံကိန်းလက်ဗွဲ
အပိုင်း-၃ ၂၉.၉.၂၀၁၅

၄	အိမ်ထောင်စိုက်ပျိုးရေး(အိမ်ထောင်စိုက်ပျိုးရေး)	အမျိုးသား	စာကြည့်တိုက်တစ်ဆူ(၃၀ x ၃၀ x ၁၀)	၇၀၀၀၀၀	၁၀၂၅၆၆
၅	အထွေထွေအကျိုးအမြတ်	အမျိုးသား + အမျိုးသမီး	ပျားစားဆက်သွယ်ရေး(၃၀ x ၁၅ x ၈)	၂၅၀၀၀၀၀	၁၀၂၅၆၆
၆	စာကြည့်တိုက်	အမျိုးသမီး			

ဥက္ကဋ္ဌ၊ ကျေးရွာစီမံကိန်းအထောက်အကူပြုကော်မီတီမှအတည်ပြုသည်။

အမည် ဦးမြင့်စိုး လက်မှတ် [Signature] ရက်စွဲ 3.3.2016

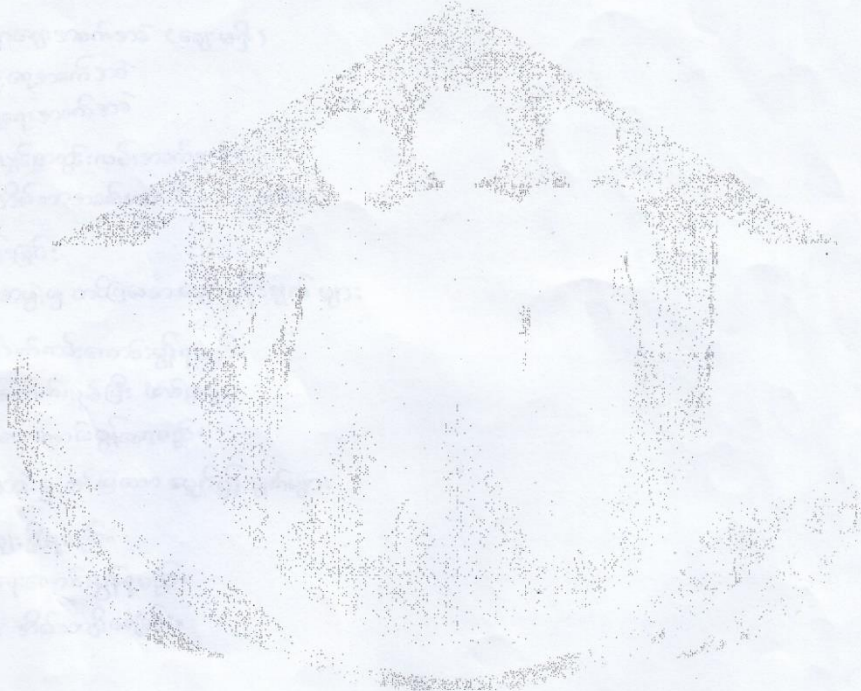

ပုံစံ - ၈ - ၃ ကျေးရွာဖွံ့ဖြိုးရေး ဦးစားပေးအစီအစဉ် (Form PC 3)

လမ်းညွှန်ချက်၊ အဆင့်(၃) ကျေးရွာရွှေ့ပြောင်းရန်အတွက်အစည်းအဝေး ပြီးဆုံးသောအခါ ကျေးရွာစီမံကိန်း အထောက်အကူပြု ကော်မတီသည် လူထုစည်းရုံးရေးမှူးအကူအညီဖြင့် ဤပုံစံကိုပြည့်စုံအောင် ဖြည့်သွင်းရမည်။

လူထုစည်းရုံးရေးမှူး/ဝန်ထမ်း အမည် ဒေါ်နန်းယုဇော် / ဒေါ်ဟော့မာသိန်း / အောင်

နေ့စွဲ ၂၉. ၁၂. ၂၀၁၆ စက်ဝန်းအား အမှတ်ခြစ်ပါ (✓) စက်ဝန်း(၁) စက်ဝန်း(၂) စက်ဝန်း(၃) စက်ဝန်း(၄)

ပြည်နယ်/တိုင်း စစ်ကိုင်း၊ မြို့နယ်-မေခြင်၊ ကျေးရွာအုပ်စု-ဖားစော ကျေးရွာ-ခွဲလဲဒဂုံ

က။ အခက်အခဲအတားအဆီးများအားဆွေးနွေးခြင်း - ယခုလက်ရှိအခြေအနေတွင် ဤကျေးရွာဖွံ့ဖြိုးတိုးတက်ရေးအတွက် အဓိက အခက်အခဲအတားအဆီးများသည် မည်သည့်များဖြစ်ပါသနည်း။ (အမျိုးသား/သမီး အနည်းဆုံးအခက်အခဲ ၅ ခုစီဖော်ပြပါ)

အမျိုးသား အဖွဲ့မှ တင်ပြသောအခက်အခဲအတားအဆီးများ	အမျိုးသမီး အဖွဲ့မှတင်ပြသောအခက်အခဲအတားအဆီးများ
၁ မျှင်စစ်မီး၊ မရှိသည့်၊ အခက်အခဲ	၁ ကလေးများ ဓားပြည် ရှိလျှင်မီး၊ မရှိခြင်း
၂ ဂျေရှီမဂျ ရှိသည့်၊ အခက်အခဲ	၂ အသေးစား စီးပွားရေး လုပ်ငန်းများ လုပ်ကိုင်ခက်ခဲခြင်း
၃ ရွာတွင်း ပစ်ခတ်မှုကောင်စီအခက်အခဲ	၃ သောက်စားလုံလောက်မှု မရှိခြင်း
၄ ရွာတွင်း ဆက်လမ်း မကောင်းသည့်အခက်အခဲ	၄ ဆင်းရဲနွမ်းပါးခြင်း
၅ လူမှုရေးကား မရှိသည့်၊ အခက်အခဲ	၅ ဆိုက်ယူ၊ ဓား၊ ခက်ခဲခြင်း

၆။ အစုအဝေး အဖွဲ့အစည်း ဖွဲ့စည်းခြင်း - နောင်လာမည့် (၅) နှစ် အတွင်း ကျေးရွာဖွံ့ဖြိုးရေး မျှော်မှန်းလျာထားချက်များအား တင်ပြပါ။

အမျိုးသားအဖွဲ့မှ တင်ပြသောမျှော်မှန်းချက်များ	အမျိုးသမီးအဖွဲ့မှ တင်ပြသောမျှော်မှန်းချက်များ
၁ ၂၄ နာရီ မျှင်စစ်မီး၊ လင်း၊ စေ့မည်	၁ လျှင်စစ် မီး၊ လင်း၊ စေ့မည်
၂ မိမိတို့၏ ကုမ္ပဏီ ဂျေရှီမဂျ ရှိမည်	၂ မိမိတို့၏ ကုမ္ပဏီ ဂျေရှီမဂျ ရှိမည်
၃ ရွာတွင်း၊ ရွာပြင် လမ်း၊ များ၊ ကောင်းမွန်မည်	၃ ရွာတွင်း၊ ရွာပြင် လမ်း၊ များ၊ ကောင်းမွန်မည်
၄ ကျေးရွာ လူမှုရေးကား ရှိမည်	၄ ကျေးရွာ ရွေးတန်းများ ရှိမည်
၅ မျိုးကောင်း/သန်၊ နှစ်၊ ရှိမည်	၅ အသေးစား စီးပွားရေး လုပ်ငန်း များ ထူထောင်မည်

က။ လူထုစီမံကိန်း၏ လာမည့် (၄) နှစ်အတွက် အကျုံးဝင်သော ဦးစားပေး ဖွံ့ဖြိုးတိုးတက်မှု လုပ်ငန်း အစီအစဉ်များအားဖော်ပြပါ။

အဆင့်	ကျေးရွာအတွက် ဦးစားပေး ဖွံ့ဖြိုးတိုးတက်မှု လုပ်ငန်းစဉ်များ	အဆိုပြုသူ (အမျိုးသား/အမျိုးသမီး/အမျိုးသား+အမျိုးသမီး)	ခန့်မှန်းကုန်ကျ ဓရိတ်	အကျိုးခံစားခွင့်ရှိသူ ခန့်မှန်းခြေ အရေအတွက်
၁	လျှင်စစ် မီး၊ လင်း၊ စေ့မည်	အမျိုးသား + အမျိုးသမီး	၃၃၅,၀၀၀၀၀	၁၀၃၀ ဦး
၂	ရွာတွင်း၊ ရွာပြင် လမ်း၊ များ၊ ကောင်းမွန်မည်	အမျိုးသား + အမျိုးသမီး	၁၆၅,၀၀၀၀၀	၁၀၃၀ ဦး
၃	ရွာတွင်း၊ ရွာပြင် လမ်း၊ များ၊ ကောင်းမွန်မည်	အမျိုးသား + အမျိုးသမီး	၂၀၀,၀၀၀၀၀	၁၀၃၀ ဦး
၄	ကျေးရွာ လူမှုရေးကား ရှိမည်	အမျိုးသား + အမျိုးသမီး	၉၀,၀၀၀၀၀	၁၀၃၀ ဦး
၅	ကျေးရွာတွင် လုပ်ငန်းများ ရှိမည်	အမျိုးသား + အမျိုးသမီး	၂၀၀,၀၀၀၀၀	၁၀၃၀ ဦး

ဃ။ လူထုစီမံကိန်း၏ လာမည့် (၄) နှစ်အတွက် အကျုံးမဝင်သော ဦးစားပေး ဖွံ့ဖြိုးတိုးတက်မှု လုပ်ငန်း အစီအစဉ်များအားဖော်ပြပါ။

အဆင့်	ကျေးရွာအတွက် ဦးစားပေး ဖွံ့ဖြိုး တိုးတက်မှု လုပ်ငန်းစဉ်များ	အဆိုပြုသူ (အမျိုးသားများ/ အမျိုးသမီးများ/အမျိုးသား+ အမျိုးသမီး)	အခန်းကဏ္ဍ
၁	သို့မဟုတ် နယ်လမ်းဖွဲ့စည်းခြင်း	စာမျိုးတာ	ရွေးချယ်ရေး၊ စာအုပ်
၂	စိုက်ပျိုးရေးနည်းပညာများပို့ချခြင်း	ဖေမျိုးသာ	စိုက်ပျိုးရေး၊ ကျွေးမွေးရေး
၃	ရေပိုက်ဖွဲ့စည်းခြင်း၊ မြေသေတ္တာဖွဲ့စည်းခြင်း	ဖေမျိုးသာ	အခြေခံအဆောက်အအုံ၊ ရေပေးစနစ်
၄	ဓာတ်ငွေ့ကုန်ချွေးကောက်ခြင်း	ဖေမျိုးသာ	စိုက်ပျိုးရေး၊ ကျွေးမွေးရေး
၅	စိုက်ပျိုးရေး၊ စိုက်ပျိုးရေး	ဖေမျိုးသာ	စိုက်ပျိုးရေး၊ ကျွေးမွေးရေး

ခေါင်းဆောင်၊ ကျေးရွာစီမံကိန်းအထောက်အကူပြုကော်မတီမှ အတည်ပြုသည်။

အမည် ----- ဦးမြင့်စိုး ----- လက်မှတ် -----  ----- နေ့ရက် ----- ၂၂.၁၂.၂၀၁၆ -----

ပုံစံ - ၈ - ၃ ကျေးရွာဖွံ့ဖြိုးရေး ဦးစားပေးအစီအစဉ် (Form PC 3)

လမ်းညွှန်ချက်၊ အဆင့်(၃) ကျေးရွာမှိုင်းချက်အစည်းအဝေး ပြီးဆုံးသောအခါ ကျေးရွာစီမံကိန်း အထောက်အကူပြု ကော်မတီသည် လူထုစည်းရုံးရေးမှူးအကူအညီဖြင့် ဤပုံစံကိုပြည့်စုံအောင် ဖြည့်သွင်းရမည်။

လူထုစည်းရုံးရေးမှူး/ဝန်ထမ်း အမည် ဒေါ်ခင်မာကျော်

နေ့စွဲ ၂၀၁၇.၁၂.၁၇ စက်ဝန်းအား အမှတ်ဖြစ်ပါ (✓) စက်ဝန်း(၁) စက်ဝန်း(၂) စက်ဝန်း(၃) စက်ဝန်း(၄)

ပြည်နယ်/တိုင်း စစ်ကိုင်း မြို့နယ်/မြို့နယ် ကျေးရွာအုပ်စု ဖားစော ကျေးရွာ အိမ်ရာ

က၊ အခက်အခဲအတားအဆီးများအားဆွေးနွေးခြင်း - ယခုလက်ရှိအခြေအနေတွင် ဤကျေးရွာဖွံ့ဖြိုးတိုးတက်ရေးအတွက် အဓိက အခက်အခဲအတားအဆီးများသည် မည်သည်များဖြစ်ပါသနည်း။ (အမျိုးသား/သမီး အနည်းဆုံးအခက်အခဲ ၅ ခုစီဖော်ပြပါ)

အမျိုးသား အဖွဲ့မှ တင်ပြသောအခက်အခဲအတားအဆီးများ	အမျိုးသမီး အဖွဲ့မှ တင်ပြသောအခက်အခဲအတားအဆီးများ
၁ ကျေးရွာအုပ်စုအတွင်း အခက်အခဲ	၁ အသားစား မီးဖွားရေးလုပ်ငန်းများ လုပ်ငန်းအခက်အခဲ
၂ စွယ်စုံလင်လှပသော အခက်အခဲ	၂ သောက်ကျေလည်သောက် ဗဟိုဌာန
၃ ဂွာအုပ်စုအတွင်း အခက်အခဲ	၃ လမ်းများ မကောင်းခြင်း
၄ လူမှုရေးကား မရှိသည့် အခက်အခဲ	၄ မြို့နယ်/ကျေးရွာအုပ်စုအတွင်း
၅ များစွာပေါက်ပွားသည့် အခက်အခဲ	၅ အလုပ်အကိုင်အဖွဲ့လမ်းပိုင်းခြင်း
၆ ကျေးရွာအုပ်စုအတွင်း အခက်အခဲ	၆

ခ၊ မှိုင်းခြင်း - နောင်လာမည့် (၅)နှစ် အတွင်း ကျေးရွာဖွံ့ဖြိုးရေး မှိုင်းချက်များအား တင်ပြပါ။

အမျိုးသားအဖွဲ့မှ တင်ပြသောမှိုင်းချက်များ	အမျိုးသမီးအဖွဲ့မှ တင်ပြသောမှိုင်းချက်များ
၁ အိမ်ခြံမြေကဏ္ဍကို ဖွံ့ဖြိုးစေရန်	၁ အိမ်ခြံမြေကဏ္ဍကို ဖွံ့ဖြိုးစေရန်
၂ စွယ်စုံလင်လှပသော ကောင်းမွန်	၂ စွယ်စုံလင်လှပသော ကောင်းမွန်
၃ ကျေးရွာအုပ်စုအတွင်း ဖွံ့ဖြိုး	၃ ကျေးရွာအုပ်စုအတွင်း ဖွံ့ဖြိုး
၄ မြို့နယ်/ကျေးရွာအုပ်စုအတွင်း	၄ အသားစား မီးဖွားရေးလုပ်ငန်းများ လုပ်ငန်းအခက်အခဲ
၅ မဟာသုတေသနပြုစာတမ်း	၅
၆ လက်မှုလုပ်ငန်းစဉ် အားလုံး	၆

၈။ လူထုစီမံကိန်း၏ လာမည့် (၄) နှစ်အတွက် အကျုံးဝင်သော ဦးစားပေး ဖွံ့ဖြိုးတိုးတက်မှု လုပ်ငန်း အစီအစဉ်များအားဖော်ပြပါ။

အဆင့်	ကျေးရွာအတွက် ဦးစားပေး ဖွံ့ဖြိုးတိုးတက်မှု လုပ်ငန်းစဉ်များ	အဆိုပြုသူ (အမျိုးသားများ/ အမျိုးသမီးများ/အမျိုးသား+ အမျိုးသမီး)	ခန့်မှန်းကုန်ကျ စရိတ်	အကျိုးခံစားခွင့်ရှိသူ ခန့်မှန်းခြေ အရေ အတွက်
၁	ကျေးရွာကွင်းလမ်းများ လှမ်းလမ်းခင်းခြင်း	အမျိုးသား+အမျိုးသမီး	၁၄၃၀၀၀၀၀	၁၀၃၃၃ ဦး၊ ကျား-၄၈၈ မ-၅၄၅
၂	အနက်တိုက်တည်ဆောက် ခြင်းလုပ်ငန်း	အမျိုးသား+အမျိုးသမီး	၁၄၀၀၀၀၀၀	၁၀၃၃၃ ဦး၊ ကျား-၄၈၈ မ-၅၄၅
၃	ကျေးရွာခြံစည်းကွင်းတည်ဆောက် ခြင်း (Hollow)	အမျိုးသား+အမျိုးသမီး	၁၃၀၀၀၀၀၀	၁၀၃၃၃ ဦး၊ ကျား-၄၈၈ မ-၅၄၅
၄	ကုသိုလ်ရေးဆောင်ရွက်ခြင်း +ပေါက်ကော့	အမျိုးသမီး+အမျိုးသား	၁၄၀၀၀၀၀၀	၁၀၃၃၃ ဦး၊ ကျား-၄၈၈ မ-၅၄၅
၅	ကျေးရွာအတွင်း အနက်တိုက် တည်ဆောက်ခြင်းလုပ်ငန်း	အမျိုးသား+အမျိုးသမီး	၁၄၀၀၀၀၀၀	၁၀၃၃၃ ဦး၊ ကျား-၄၈၈ မ-၅၄၅
၆				

၉။ လူထုစီမံကိန်း၏ လာမည့် (၄) နှစ်အတွက် အကျုံးဝင်သော ဦးစားပေး ဖွံ့ဖြိုးတိုးတက်မှု လုပ်ငန်း အစီအစဉ်များအားဖော်ပြပါ။

အဆင့်	ကျေးရွာအတွက် ဦးစားပေး ဖွံ့ဖြိုး တိုးတက်မှု လုပ်ငန်းစဉ်များ	အဆိုပြုသူ (အမျိုးသားများ/ အမျိုးသမီးများ/အမျိုးသား+ အမျိုးသမီး)	အခန်းကဏ္ဍ
၁	အနက်တိုက်တည်ဆောက်ခြင်း	အမျိုးသမီး	မွေးမြူရေးကဏ္ဍ
၂	ရေကန်ဖွဲ့စည်းခြင်း	အမျိုးသမီး	ရေကန်ဖွဲ့စည်းရေးကဏ္ဍ
၃	အနက်တိုက်တည်ဆောက်ခြင်း	အမျိုးသမီး	အနက်တိုက်တည်ဆောက်ရေးကဏ္ဍ
၄	အနက်တိုက်တည်ဆောက်ခြင်း	အမျိုးသမီး	အနက်တိုက်တည်ဆောက်ရေးကဏ္ဍ
၅	ရေကန်ဖွဲ့စည်းခြင်း	အမျိုးသမီး	ရေကန်ဖွဲ့စည်းရေးကဏ္ဍ
၆			

ခေါင်းဆောင်၊ ကျေးရွာစီမံကိန်းအထောက်အကူပြုကော်မတီမှ အတည်ပြုသည်။

အမည် ဦးမြင့်ဦး လက်မှတ် [Signature] နေ့စွဲ ၂၄.၉.၂၀၁၇

၁၁။အစည်းဝေးမှတ်တမ်းများ



လူထုဗဟိုပြုစီမံကိန်း

စစ်ကိုင်းတိုင်းဒေသကြီး၊မြောက်မြို့နယ်
ပထမအကြိမ်ကျေးရွာအစည်းအဝေးမှတ်တမ်း

- ကျေးရွာ - ဆွဲလဲအိုကျေးရွာ
- ကျေးရွာအုပ်စု - ဖွားစောကျေးရွာအုပ်စု
- အစည်းအဝေးပြုလုပ်သည့်နေရာ - ရွာဦးဘုန်းတော်ကြီးကျောင်း
- အစည်းအဝေးပြုလုပ်သည့်နေ့စွဲ - ၂၂ .၉ .၂၀၁၇

အကြောင်းအရာ။

။တတိယနှစ်စီမံကိန်းမိတ်ဆက်အစည်းအဝေးပထမအကြိမ်အစည်းအဝေးပြုလုပ်ခြင်းအစည်းအဝေးတက်ရောက်သူဦးရေ-ကျား(၅၂)ဦး နှင့် မ(၈၆)ဦး=(၁၃၈)ဦး

ဆွေးနွေးချက်များ

ဆွေးနွေးချက်(၁)။

။မိတ်ဆက်အစည်းအဝေးတွင်ကျေးရွာဥက္ကဋ္ဌမှကျေးရွာလူထုနှင့်လူထုဗဟိုပြုစီမံကိန်းမှဝန်ထမ်းများကိုမိတ်ဆက်အဖွင့်အမှာစကားပြောကြားခြင်း။စီမံကိန်းအကြောင်းကိုကျေးရွာတာဝန်ရှိဝန်ထမ်းများနှင့် လူထုစည်းရုံးရေးမှူးများမှ ရှင်းလင်းပြောကြားခြင်း။

စီမံကိန်းစက်ဝန်းတွင်ပါဝင်သောအပိုင်းဖိပိုင်းအဆင် ၁၄ဆင် အကြောင်းကိုရှင်းလင်းပြောကြားခြင်း၊လူထုဗဟိုပြုစီမံကိန်းနှင့် သက်ဆိုင်သူအားလုံး၏တာဝန်နှင့် ဝတ္တရားများကိုရှင်းလင်းပြောကြားခြင်း၊လိုက်နာရမည့်ကျင့်ဝတ်နှင့် ဆောင်ရန်(၅)ရှောင်ရန်(၅)ချက်တို့ကိုဆွေးနွေးခြင်း၊စေတနာဝန်ထမ်း (၂) ယောက်အားရွေးချယ်ရန် ဆွေးနွေးခြင်း ၊ ပထမနှစ် စက်ဝန်းတွင် လုပ်ဆောင်ခဲ့သော စေတနာဝန်ထမ်း (၂) ယောက်၏ အတည်ပြုချက်ကိုရယူပြီး အမျိုးသမီးဝန်ထမ်း ဒေါ်အေးအေးကြီး ပြန်လည်လုပ်ဆောင်မည်ဖြစ်ကြောင်းပြောကြားခြင်းနှင့် အမျိုးသားဝန်ထမ်းမှဆက်လက်မလုပ်ဆောင်နိုင်ကြောင်းပြော၍ အမျိုးသားဝန်ထမ်းအား လျှို့ဝှက်မဲစနစ်ဖြင့် ပြန်လည်ရွေးချယ်ခဲ့ခြင်း ၊ ရွေးချယ်ရာတွင် ကျေးရွာလူထု၏ ဆန္ဒအရ လျှို့ဝှက်မဲပေးစနစ်ဖြင့် အမျိုးသား (၂) ဦး အဆိုတင်သွင်းပြီးရွေးချယ်ခဲ့ခြင်း။

ဆွေးနွေးချက်(၂)။

။ကျေးရွာလူထုအားလုံးပါဝင်သောလူထုဆန်းစစ်ခြင်းများပြုလုပ်ခဲ့ပါသည်။အမျိုးသားအမျိုးသမီးပါဝင်သော အဖွဲ့ (၃) ဖွဲ့ခွဲ၍ အရင်းမြစ်ပြမြေပုံ ၊ ရာသီခွင်ပြဇယား၊ ဥစ္စာနေ ကြွယ်ဝမှု သတ်မှတ်ချက် ၊ ဝင်ကူအိမ်သုံးသတ်ခြင်း အဖွဲ့စည်းဆိုင်ရာ ချိတ်ဆက်မှုနှင့် အမျိုးသား အမျိုးသမီး ထိန်းချုပ်မှု သုံးစွဲမှုများကို အဖွဲ့ခွဲ၍ ဆွေးနွေးခဲ့ခြင်း၊ အဖွဲ့လိုက် ဆွေးနွေးခဲ့သည်များကို ကျေးရွာလူထုအား ပြန်လည် ပူးပေါင်းပြီးဆွေးနွေးခဲ့သော အကြောင်းအရာများ၏ သုံးသပ်ချက်များကို တာဝန်ကျ ဝန်ထမ်းများမှ ပြန်လည်ဆွေးနွေးပြောကြားခြင်း

သဘောတူဆုံးဖြတ်ချက်များ

ကျေးရွာလူထု၏အတည်ပြုချက်ကိုရယူ၍ဥစ္စာနေကြွယ်ဝမှုသတ်မှတ်ချက်ကိုသဘောတူဆုံးဖြတ်ခဲ့ခြင်း၊အမျိုးသမီးအမျိုးသားအဖွဲ့၍ဆွေးနွေးသုံးသပ်ချက်များကိုကျေးရွာလူထုအားလုံးအတည်ပြုသဘောတူဆုံးဖြတ်ခဲ့ခြင်း၊ကျေးရွာစေတနာဝန်ထမ်းကိုရွေးချယ်ရာတွင် ဦးအောင်စိန်ဝင်းအား စေတနာဝန်ထမ်းအဖြစ်တာဝန်ထမ်းဆောင်ရန်ကျေးရွာလူထုအားလုံးသဘောတူဆုံးဖြတ်ခဲ့ပါသည်။

မှတ်တမ်းတင်သူ
ဒေါ်သန်းဝေ
စေတနာဝန်ထမ်း



**စစ်ကိုင်းတိုင်းဒေသကြီး၊မြောက်မြို့နယ်
ဒုတိယအကြိမ်အစည်းအဝေးမှတ်တမ်း**

- ကျေးရွာ - ဆွဲလဲအို ကျေးရွာ
- ကျေးရွာအုပ်စု - ဖွားစောကျေးရွာအုပ်စု
- အစည်းအဝေးပြုလုပ်သည့်နေရာ - ရွာဦးဘုန်းတော်ကြီးကျောင်း

အကြောင်းအရာ။

။

တတိယနှစ်စီမံကိန်းဒုတိယအကြိမ်အစည်းအဝေးဦးစားပေးလုပ်ငန်းရွေးချယ်ခြင်းနှင့်ကျေးရွာ စီမံကိန်းအထောက်အကူပြုကော်မတီရွေးချယ်ခြင်း

အစည်းအဝေးတက်ရောက်သူများ။ ။ကျေးရွာသား(၅၅)ဦး၊ကျေးရွာသူ(၈၃)၊ပေါင်း(၁၃၈)၊

ဆွေးနွေးချက်။ ။လူထုဗဟိုပြုစီမံကိန်းတတိယနှစ်စက်ဝန်းဒုတိယအကြိမ်အစည်းအဝေးတွင် ပထမဦးစွဲမြီကနယ်မှတာဝန်ရှိဝန်ထမ်းများမိတ်ဆက်ခြင်း၊ပထမအကြိမ်အစည်းအဝေးမှဆွေးနွေးသုံး သပ်ချက်များကို တာဝန်ရှိဝန်ထမ်းများမှ ပြန်လည် ပြောပြခြင်း

ဒုတိယအကြိမ်အစည်းဝေးလုပ်ငန်းစဉ်များအကြောင်းဆွေးနွေးပြီးနောက်အမျိုးသမီးတစ်ဖွဲ့ ကအမျိုးသားတစ်ဖွဲ့ခွဲပြီး ကျေးရွာ၏ အခက်အခဲပြဿနာများကို ဖော်ထုတ်ခြင်း၊ မျှော်မှန်းချက်များကို ဆွေးနွေးခြင်းနှင့် ကျေးရွာဖွံ့ဖြိုးရေးလုပ်ငန်းစဉ်များကို ဆွေးနွေးခြင်း၊ ဆွေးနွေးခဲ့သော ဖွံ့ဖြိုးရေး လုပ်ငန်းစဉ်များကို ပြန်လည်ဆွေးနွေးခြင်းမှ ရရှိလာသော ဖွံ့ဖြိုးရေးလုပ်ငန်းစဉ် (၅ ခု) အား ကျေးရွာလူထု၏ဆန္ဒအရ လျှို့ဝှက် မဲပေးစနစ်ဖြင့် ရွေးချယ်ခဲ့ကြပါသည်။တတိယနှစ် စီမံကိန်းတွင် အကျုံးဝင်သောလုပ်ငန်းနှင့်ကအကျုံးမဝင်သော လုပ်ငန်းများအကြောင်းကိုလည်း တာဝန်ရှိသူများမှ ပြောကြားခဲ့ပြီး ကော်မတီဝင်များရွေးချယ်မှုကိုလည်းရှင်းလင်းပြောကြားခဲ့ပါသည်။

ပထမနှစ်စီမံကိန်းတွင်ပါဝင်သောကော်မတီဝင်များအားဒုတိယနှစ်စီမံကိန်းဆက်လက်လုပ်ဆောင်ရ န် ဆန္ဒ ရှိမရှိ တာဝန်ရှိသူများမှ မေးမြန်းခဲ့ခြင်း ပထမနှစ် စီမံကိန်းတွင် လုပ်ဆောင်ခဲ့သော ကော်မတီဝင် (၄ဦး)မှာ မိမိ၏ ဆန္ဒအရ နှုတ်ထွက်ခဲ့ခြင်း တတိယ နှစ်စီမံကိန်းတွင် ထမ်းဆောင်ရန် အသစ်ကော်မတီဝင်အား (၄ဦး)အား ကျေးရွာလူထု၏ ဆန္ဒ အလျောက် လျှို့ဝှက်မဲပေးစနစ်ဖြင့် ပြန်လည်ရွေးချယ်ခဲ့ခြင်းပြီးနောက်ကော်မတီဝင်များ၏ တာဝန်ဝတ္တရားများကို လူထုစည်းရုံးရေးမှူးမှ ရှင်းပြခဲ့ပြီး နောက်ဆက်တွဲလုပ်ကိုင်ရမည့် လုပ်ငန်းစဉ်များကို တာဝန်ရှိသူများမှ ရှင်းပြခဲ့ပါသည်။

သဘောတူဆုံးဖြတ်ချက်များ

ကျေးရွာဖွံ့ဖြိုးရေးအစီစဉ်များရွေးချယ်ရာတွင် အမျိုးသား အမျိုးသမီးရေးချယ်ခဲ့သော လုပ်ငန်းစဉ် (၅ခု) ကို ကျေးရွာလူထု၏ ဆန္ဒအလျောက် လျှို့ဝှက်မဲပေးစနစ်ဖြင့် ရွေးချယ်ခဲ့ရာ ပထမဦးစားပေးလုပ်ငန်းစဉ်မှာကျေးရွာတွင်လမ်းများလင်းခင်းခြင်လုပ်ငန်းအားမဲပေးစနစ်ဖြင့် အ တည်ပြုခဲ့ခြင်းကျေးရွာကော်မတီဝင်(၄ဦး)ယောက်အားလျှို့ဝှက်မဲပေးစနစ်ဖြင့် အတည်ပြုရွေးချယ်ပေးခဲ့ပါသည်။

မှတ်တမ်းတင်သူ
ဒေါ်သန်းဝေ
စေတနာ့ဝန်ထမ်း

အမျိုးသမီးကဏ္ဍအစည်းအဝေးမှတ်တမ်းနှင့် စစ်ဆေးရမည့်အချက်များ

၁။အမျိုးသမီးကဏ္ဍ အစည်းအဝေးမှတ်တမ်း

စီမံကိန်းပထမနှစ်အတွက်ကျေးရွာမိတ်ဆက်အစည်းအဝေးပြုလုပ်ရန်ဖိတ်ကြားရာတွင်အမျိုးသမီးများအချိုးညီစွာပါဝင်ရန်ကျေးရွာတာဝန်ရှိသူများနှင့်အုပ်ချုပ်ရေးမှူးထံသို့ပြောကြားခဲ့ပါသည်။အစည်းအဝေးတိုင်းတွင်အမျိုးသမီးများပြောကြားလိုသောအချက်များကိုလွတ်လပ်ပွင့်လင်းစွာပြောကြားနိုင်ကြောင်းကိုလည်းအသိပေးထားပါသည်။ကျေးရွာအုပ်စုအဆင့်တွင်နှစ်စဉ်ပြုလုပ်သောလုပ်ငန်းများတွင်အမျိုးသမီးများတင်ပြတောင်းဆိုသောလုပ်ငန်းတစ်ခုပါဝင်မည်ဖြစ်ကြောင်းကိုလည်းပြောကြားခဲ့ပါသည်။လုပ်ငန်းခွဲများအကောင်အထည်ဖော်ဆောင်ရွက်သောလုပ်ငန်းဖြစ်ပါကတူညီသောလုပ်ငန်းအတွက်တူညီသောလုပ်ခလစာများရှိမည်ကိုလည်းပြောကြားခဲ့ပါသည်။စီမံကိန်းတွင်အမျိုးသမီး/သားခွဲခြားမှုများမရှိစေရန်ရည်ရွယ်ထားသည်ကိုလည်းပြောကြားမှုပြုလုပ်ခဲ့သည်။အမျိုးသမီးများ၏ဦးဆောင်နိုင်မှုနှင့်စီမံခန့်ခွဲမှုစွမ်းရည်များတိုးတက်လာစေရန်အတွက်ကော်မတီများထဲတွင်အမျိုးသမီးများ(၅၀%)ပါဝင်ရမည်ဖြစ်သည်။ဆပ်ကော်မတီတစ်ခုတိုင်းတွင်လည်းအနည်းဆုံးအမျိုးသမီးတစ်ဦးပါဝင်ရမည်ဖြစ်ပါသည်။ကော်မတီဝင်အမျိုးသမီးများသည်တင်ပြဆွေးနွေးမှုများပြုလုပ်ခြင်း၊ဆုံးဖြတ်ချက်များချခြင်းများပြုလုပ်ရမည်ဖြစ်ပါသည်။အမျိုးသားများမှလည်းကူညီပံ့ပိုးပေးရမည်ဖြစ်ပါသည်။ဒုတိယအကြိမ်အစည်းအဝေးများတွင်အမျိုးသမီးများသည်လိုအပ်ချက်အခက်အခဲများကိုလွတ်လပ်စွာဆွေးနွေးနိုင်ရန်အမျိုးသမီးသီးသန့်အုပ်စုများဖွဲ့ပြီးအခက်အခဲများဖော်ထုတ်ခြင်းကိုလည်းလုပ်ကိုင်ခဲ့ပါသည်။

ကျေးရွာမိတ်ဆက်အစည်းအဝေးတွင် အမျိုးသမီးကဏ္ဍအတွက် စောင့်ကြည့်စစ်ဆေးရမည့်အချက်များ
 ကျေးရွာ/ကျေးရွာအုပ်စုအမည်-ဆွဲလဲအိုကျေးရွာ၊ဖွားစောကျေးရွာအုပ်စု

စဉ်	အကြောင်းအရာ	တွေ့ရှိချက်		မှတ်ချက်
		✓	✗	
၁။	အစည်းအဝေးတက်ရောက်လူသူများအားကျား၊မရေးရာအခြေခံသဘောတရားများကို ရှင်းလင်းဆွေးနွေးခဲ့ပါသလား။	✓		
၂။	စီမံကိန်းပါဝင်သောကျား၊မရေးရာအကောင်အထည်ဖော်ရေးလိုအပ်ချက်(၅)ချက်ကို ရှင်းလင်းပြခဲ့ပါသလား။	✓		
၃။	အစည်းအဝေးခေါ်ယူရာတွင်အမျိုးသား/သမီးများအချိုးညီစွာတက်ရောက်နိုင်ရေး အတွက်အသိပေးတိုက်တွန်း စည်းရုံးခဲ့တာမျိုးရှိခဲ့ပါသလား။	✓		

၄။	အမျိုးသမီးများ၏စကားသံများ၊ပြောဆိုနိုင်ခွင့်များပိုမိုထွက်ပေါ်လာအောင် ဖန်တီးပေးခဲ့ပါသလား။	✓		
၅။	ဆပ်ကော်မတီဖွဲ့များဖွဲ့စည်းရာတွင်အမျိုးသမီးများနှင့်ပါဝင်ဖွဲ့စည်းရေး၊ပူးပေါင်းပါဝင်ရေးဦးဆောင်နိုင်ရေးအတွက်တွန်းအားပေးကူညီဆောက်ရွက်ခဲ့ပါသလား။	✓		
၆။	အစည်းအဝေးကိုအမျိုးသား/သမီးများအလွယ်တကူပါဝင်တက်ရောက်နိုင်သော အချိန်နှင့်နေရာများကိုရွေးချယ်ခြင်း၊ထည့်သွင်းစဉ်းစားဆောက်ရွက်ခြင်းများ တို့ကို လုပ်ဆောင်ခဲ့ပါသလား။	✓		
၇။	လူနည်းစု၊ဆင်းရဲ/နွမ်းပါး၊ထိခိုက်လွယ်သောအုပ်စုများကိုအစည်းအဝေးမစတင်မှီ အချိန်များ က ရှာဖွေဖော်ထုတ်ခဲ့တာမျိုးများ ရှိပါသလား။	✓		
၈။	လူနည်းစု/ဆင်းရဲ/နွမ်းပါး/ထိခိုက်လွယ်သောအမျိုးသား/သမီးများထဲမှအချို့ ကိုအစည်းအဝေးတက်ရောက်နိုင်အောင်ဖိတ်ကြားဆောင်ရွက်မှုမျိုးရှိခဲ့ပါသလား။	✓		
၉။	လူနည်းစု/ဆင်းရဲ/နွမ်းပါး/ထိခိုက်လွယ်သောအမျိုးသား/အမျိုးသမီးများနှင့်ကြုံတွေ့နေရသောအခက်အခဲများကိုသင်ဆွေးနွေးမေးမြန်းခဲ့တာမျိုးရှိပါသလား။	✓		
၁၀။	အမျိုးသမီးများပြောဆိုတင်ပြနိုင်အောင်အချိန်ပေးရန်၊ကြိုတင်စီစဉ်ဆောင်ရွက်မှု မျိုးများဆောင်ရွက်ခဲ့တာများ ရှိပါသလား။	✓		
၁၁။	စီမံကိန်းလုပ်ငန်းခွဲများရှာဖွေဖော်ထုတ်ရာတွင်အမျိုးသား/သမီးများသီးခြားဆွေးနွေး ဖော်ထုတ်ဆောင်ရွက်ခဲ့တာမျိုး ရှိပါသလား။	✓		
၁၂။	ကျေးရွာစီမံကိန်း အထောက်အကူပြုကော်မတီဖွဲ့စည်းရာတွင် အမျိုးသမီး၊ အမျိုးသား အချိုးညီမျှစွာ (၅၀:၅၀) ဖွဲ့စည်းနိုင်ခဲ့ပါသလား။ မဖွဲ့စည်းနိုင်ခဲ့ပါက မှတ်ချက်တွင် ရှင်းလင်းပါ။	✓		
၁၃။	ဆပ်ကော်မတီများတွင်အနည်းဆုံးအမျိုးသမီးအဖွဲ့ဝင်တစ်ဦးနှုန်းဖြင့်ပါဝင်ဖွဲ့စည်းနိုင်ခဲ့ပါသလား။ မဖွဲ့စည်းနိုင်ခဲ့ပါက မှတ်ချက်တွင် ရှင်းလင်းပါ။	✓		
၁၄။	ကျေးရွာ/ကျေးရွာအုပ်စုဖွံ့ဖြိုးရေးစီမံချက်များတွင်အမျိုးသမီးများရွေးချယ်ဆုံး သည့်လုပ်ငန်းစီမံချက်အနည်းဆုံးတစ်ခုပါဝင်နိုင်ရေးအတွက်စည်းရုံးဆွေးနွေးမှု များ ပြုလုပ်ဆောင်ရွက်ခဲ့ပါသလား။	✓		
၁၅။	တက်ရောက်လာသူများအားအမျိုးသမီးများ၏လိုအပ်ချက်များကို ဖြည့်ဆည်းပေးနိုင်ရန်အမျိုးသမီးရွေးချယ်လိုက်သောဦးစားပေးရွေးချယ်မှုများ ကိုထောက်ပံ့ပေးသွားမည်ဖြစ်ကြောင်း အသိပေးပြောကြားခဲ့ပါသလား။	✓		
၁၆။	ရွေးချယ်လိုက်သောစီမံကိန်းလုပ်ငန်းခွဲများသည်ဒေသတွင်းမှာရှိသောလူနည်းစု/ဆင်းရဲ/နွမ်းပါး/ထိခိုက်လွယ်အုပ်စုများအပေါ်မည်သို့အကျိုးပြုနိုင်မည်ဖြစ်ကြောင်းရှင်းလင်းပြောကြားခြင်း၊မှတ်တမ်းတင်ခြင်းများတို့ကိုဆောင်ရွက်ခဲ့ပါသလား။	✓		
၁၇။	ကျေးရွာအုပ်စုအဆင့် အစည်းအဝေးပြုလုပ်ရာတွင် အုပ်စု စီ/ထောက်	✓		

၇။	ကော်မတီဝင်များကိုကျား၊မရေးရာလိုအပ်ချက်များအကြောင်းကိုရှင်းလင်းပြောကြားခဲ့ပါသလား။			
၁၈။	ကျေးရွာအုပ်စုအဆင့် အစည်းအဝေးပြုလုပ်ရာတွင် အုပ်စု စီ/ထောက်ကော်မတီဝင်များ အားလုံး တက်ရောက်နိုင်မှု ရှိ/မရှိ စစ်ဆေးခဲ့ပါသလား။ မတက်ရောက်နိုင်ခဲ့ပါက မှတ်ချက်တွင် ရှင်းလင်းပါ။	✓		

ဆွဲလဲအိုကျေးရွာအမျိုးသား၊အမျိုးသမီးများဦးစားပေးရွေးချယ်ထားသော ဖွံ့ဖြိုးရေးလုပ်ငန်းစဉ်များ

၁	ရွာတွင်းလမ်းသွယ်နှင့် ရွာပြင်လမ်းများပြုပြင်ခြင်း (အမျိုးသား+အမျိုးသမီး)
၂	ရွာချင်းဆက်တံတားပြုပြင်ခြင်း (အမျိုးသား+အမျိုးသမီး)
၃	အိမ်တိုင်ရာရောက်ရေးချို့ပိုက်လိုင်း ရေကန်ပါ (အမျိုးသား+အမျိုးသမီး)
၄	ကျေးရွာတွင်းဈေးဆိုင်တန်းများရရှိရေး (အမျိုးသား+အမျိုးသမီး)
၅	စာကြည့်တိုက်တည်ဆောက်ခြင်း (အမျိုးသား+အမျိုးသမီး)
၆	
၇	
၈	

၁၂။ ကဏ္ဍအလိုက် အခက်အခဲမှတ်တမ်း

ဆွဲလဲအိုကျေးရွာ ကဏ္ဍအလိုက် ဦးစားပေးဖွံ့ဖြိုးရေးလုပ်ငန်းစဉ်များ

	လုပ်ငန်း	အဆိုပြုသူ	လ/နှစ်	လုပ်ဆောင်မည့် သူ	ပြင်ပမှ ထောက်ပံ့သူ
အခြေခံအဆောက်အအုံ	၁ ရွာတွင်းမှ ရွာချင်းဆက် (ဂျင်းလမ်း)ပြုပြင်ခြင်း	ကျားမ	၂၀၁၆	ကော်မတီဝင် ကျေးရွာလူထု	လူထုဗဟိုပြု စီမံကိန်း
	၂ ရေကျော် ပြုလုပ်ခြင်း	ကျားမ	၂၀၁၆	ကော်မတီဝင် ကျေးရွာလူထု	လူထုဗဟိုပြု စီမံကိန်း
	၃ လျှပ်စစ်မီးလင်းရေးလုပ်ငန်း	ကျားမ	၂၀၁၇-	ကော်မတီဝင် ကျေးရွာလူထု	လူထုဗဟိုပြု စီမံကိန်း
	၄ ရွာချင်းဆက်တံတား	ကျားမ	-	-	-
	၅ အိမ်တိုင်ရာရောက် ရေပိုက်လိုင်းရေကန်ပါ	ကျားမ			
	၆ ရွာတွင်းရွာပြင်လမ်းခင်းခြင်း	ကျားမ			
	ကျေးရွာတွင်း ဈေးဆိုင်တန်းများဂရိုရီး	ကျားမ			
အသက်မွေးဝမ်းကြောင်း၊ စိုက်ပျိုးရေး	၁ သိုး၊ဆိတ်၊နွား မွေးမြူရေး နည်းပညာများရရှိရေး	ကျား	-	-	မွေးမြူရေးဦးစီး ဌာန
	စိုက်ပျိုးရေးနည်းပညာများဂရိုရီး	ကျား			စိုက်ပျိုးရေးဦးစီး ဌာန
	စိုက်ပျိုးရေး၊ စရိတ်ရရှိရေး	မ			က်ပျိုးရေးဦးစီး ဌာန
	ဇာထိုးပန်းထိုး၊ မုန့်လုပ်နည်းသင် တန်း	မ			လူမှုဝန်ထမ်းဦး စီး
နည်းပညာရရှိ မှု	၁				
	၂				
	၃				
အခြား	၁ ရွာတွင်း လူမှုရေးကားရရှိရေး	မ	-	-	
	၂		-	-	-
	၃			-	-