

ပြည်ထောင်စုသမ္မတ မြန်မာနိုင်ငံတော် အစိုးရ
စိုက်ပျိုးရေး၊ မွေးမြူရေးနှင့် ဆည်မြောင်းဝန်ကြီးဌာန
ကျေးလက်ဒေသဖွံ့ဖြိုးတိုးတက်ရေး ဦးစီးဌာန
မြောင်မြို့နယ်



လူထုဗဟိုပြုစီမံကိန်း (တတိယနှစ်စက်ဝန်း)

National Community Driven Development Project



ကျေးရွာဖွံ့ဖြိုးရေးအစီအစဉ်

Village Development Plan (VDP)

လက်ယက်မကျေးရွာအုပ်စု

လက်ယက်မကျေးရွာ

၂၀၁၇ခုနှစ်၊ ဒီဇင်ဘာလ ၁၂ ရက်

မာတိကာ

၁။ မြို့နယ်မြေပုံ

၂။ ကျေးရွာမြေပုံ(တည်နေရာ)

၃။ အုပ်စုတွင်ပါဝင်သော ကျေးရွာများ စာရင်း

၄။ ကျေးရွာအခြေခံအချက်အလက်များ(ကျေးရွာသမိုင်းကြောင်း)

၅။ လူထုပူပေါင်းပါဝင်သော လူမှုဆန်းစစ်ခြင်းနှင့် အကဲဖြတ်ခြင်းလုပ်ငန်းစဉ်(PSA/PRA)

အကျဉ်းချုပ်ဇယား

၆။ ကျေးရွာဖွံ့ဖြိုးရေးအစီအစဉ်အတွက်အသုံးပြုခဲ့သော PRA tools

များနှင့်တစ်ခုချင်းစီအတွက်သုံးသပ်ချက်များ

၇။ ကော်မတီဝင်များရွေးချယ်ခြင်းနှင့်ကျေးရွာဖွံ့ဖြိုးရေးအစီအစဉ်ဆောင်ရွက်မှုမှတ်တမ်း ဓါတ်ပုံများ

၈။ ကျေးရွာအချက်အလက်(ပုံစံ-၁)

၉။ စီမံကိန်းစက်ဝန်းအချိန်ဇယား(ပုံစံ-၂)

၁၀။ ကျေးရွာဖွံ့ဖြိုးရေးဦးစားပေးအစီအစဉ်(ပုံစံ-၃)

၁၁။ အစည်းအဝေးမှတ်တမ်းများ

၁၂။ ကဏ္ဍအလိုက် ဦးစားပေးဖွံ့ဖြိုးရေးလုပ်ငန်းစဉ်များ

၁။ မြို့နယ်မြေပုံ

မြောက်မြို့နယ်၏ အခြေပြမြေပုံ

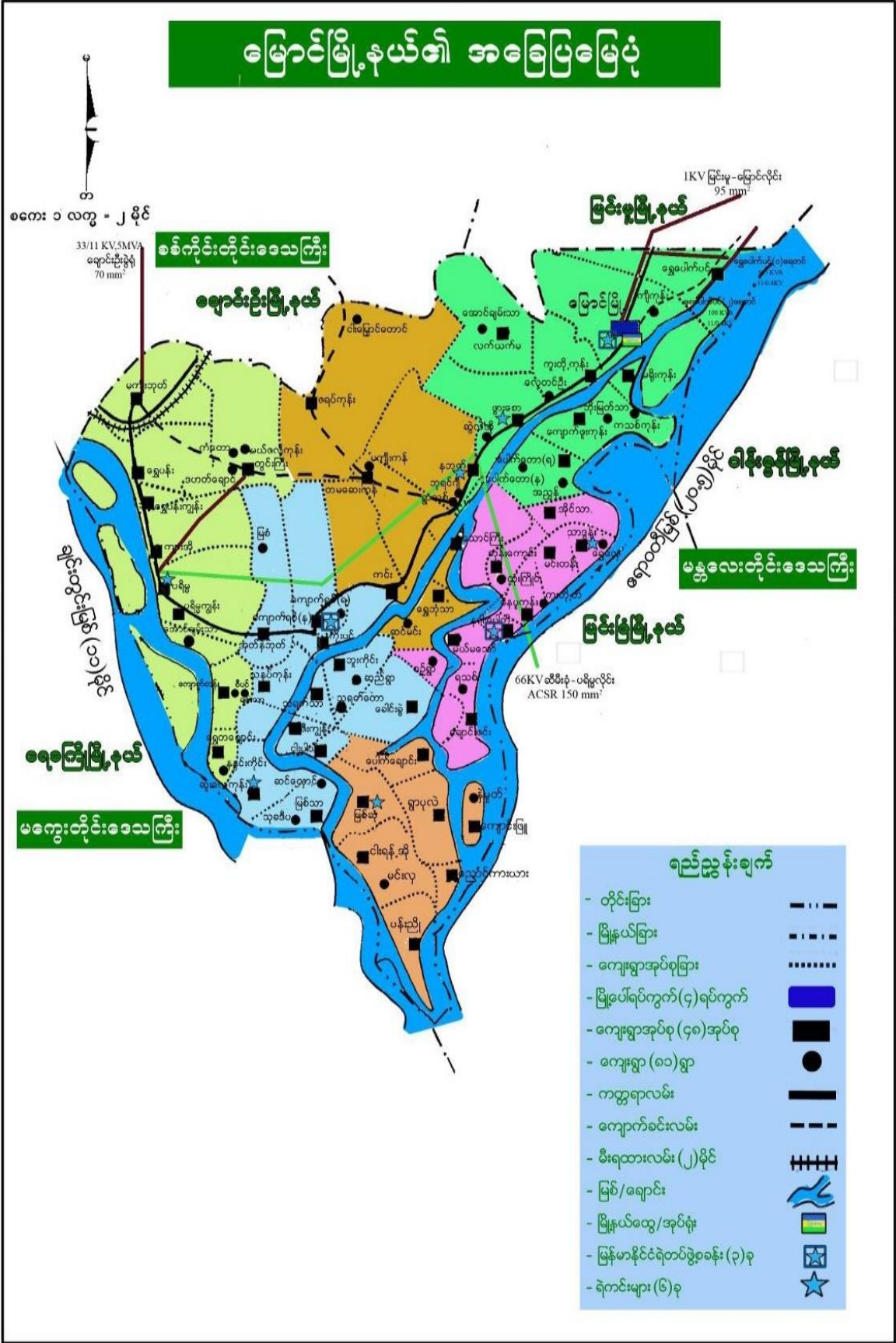

စတေး ၁ လက်မ = ၂ မိုင်

33/11 KV, 5MVA
ရောင်းချိန်း
70 mm²

1KV မြင်းမူ-မြောင်းလှိုင်
95 mm²

မြောက်မြို့နယ်

အရှေ့မြို့နယ်

မြောက်မြို့နယ်

မြောက်မြို့နယ်

မြောက်မြို့နယ်

မြောက်မြို့နယ်

- ### ရည်ညွှန်းချက်
- တိုင်းခြား
 - မြို့နယ်ခြား
 - ကျေးရွာအုပ်စုခြား
 - မြို့ပေါ်ရပ်ကွက်(၄)ရပ်ကွက်
 - ကျေးရွာအုပ်စု(၄၈)အုပ်စု
 - ကျေးရွာ(၈၁)ရွာ
 - ကတ္တရာလမ်း
 - ကျောက်ခင်းလမ်း
 - မီးရထားလမ်း(၂)မိုင်
 - မြစ်/ချောင်း
 - မြို့နယ်ထွေ/အုပ်စု
 - မြန်မာနိုင်ငံရဲ့တပ်ဖွဲ့စခန်း(၃)ခု
 - ရဲကင်းများ(၆)ခု

၂၀၂၀ ခုနှစ်၊ ဇူလိုင်လ၊ အခြေပြ

၂။ ကျေးရွာမြေပုံ (တည်နေရာ)

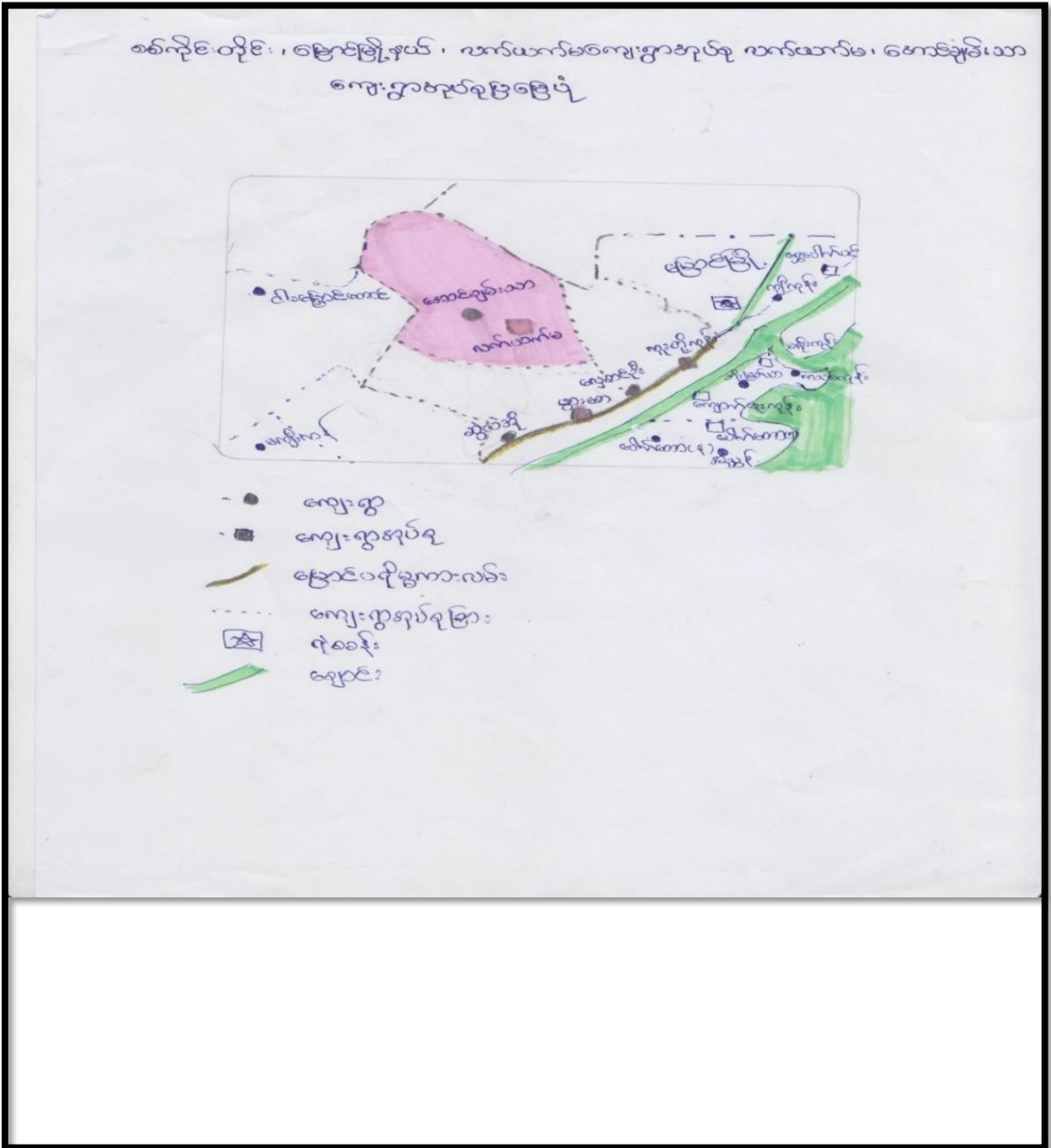

၃။ အုပ်စုတွင်ပါဝင်သော ကျေးရွာစာရင်း

(၁) လက်ယက်မကျေးရွာ

(၂) အောင်ချမ်းသာကျေးရွာ

၄။ ကျေးရွာအခြေခံအချက်အလက်များ

လက်ယက်မကျေးရွာဖြစ်ပေါ်လာခြင်းမှာဦးဖိုးမင်းနှင့်သူငယ်ချင်းတစ်စုတောများကိုချဲ့ထွင်နေထိုင်ခြင်းမှအိမ်ခြေများတိုးလာရာမှ အိမ်ခြေရှာခန့်လောက်တွင်ကျန်စစ်သားမင်းသည် နောက်မှရန်သူများလိုက်၍ပြေးလာခဲ့ရာရေဆာသဖြင့်လက်နှင့်မြေကြီးကိုယက်လိုက်သောခါရေထွက်လာသောကြောင့်လက်ယက်မဟုတ်အမည်ပေးခဲ့ပါသည်။

ကျေးရွာတွင်းရှိ စုစုပေါင်းအိမ်ထောင်စု နှင့် လူဦးရေ

အိမ်ထောင်စု	ကျား	မ	စုစုပေါင်း
၄၇၈	၁၀၂၂	၁၀၈၅	၂၁၀၇

လူနည်းစုလူမျိုးစုအိမ်ထောင်စု

အမျိုးအစား	အိမ်ထောင်စု	ကျား	မ	စုစုပေါင်း

ထိခိုက်လွယ်အုပ်စု

ထိခိုက်လွယ်အုပ်စု	အိမ်ထောင်စု	ကျား	မ	စုစုပေါင်း
သက်ကြီးရွယ်အို	၃၆	၂၄	၂၄	၄၈
အမျိုးသမီးဦးဆောင်	၁၃		၁၃	၁၃
မသန်စွမ်း	၁၅	၇	၁၉	၂၆
မြေယာမဲ့	၂၀၁	၁၃၀	၂၁၆	၃၄၆

ကျေးရွာရှိအခြေခံ အဆောက်အအုံများ

ပညာရေး	ခြစ်ပါ	ကျန်းမာရေး	ခြစ်ပါ	ဘာသာရေး	
အထက်တန်းကျောင်း		ဆေးရုံ		ဘုရား/စေတီ	√
အလယ်တန်းကျောင်း	√	ကျန်းမာရေးဌာန		ဘုန်းကြီးကျောင်း	√
မူလတန်းကျောင်း		ကျန်းမာရေးဌာနခွဲ		ဟိန္ဒူဘုရားကျောင်း	
မူကြိုကျောင်း		ဆေးခန်း		ခရစ်ယန်ဘုရားကျောင်း	

အခြား	ဘ.က	အခြား		ဗလီ	
မှတ်ချက် မူလွန်		မှတ်ချက်		မှတ်ချက်	

အဓိကစီးပွားရေးလုပ်ငန်းများ

စိုက်ပျိုးရေး	မွေးမြူရေး	အသေးစားစီးပွားရေး	အခြား
နှမ်း	ကြက်	ထွန်စက်	လက်လုပ်လက်စား
ပဲအမျိုးမျိုး	ဝက်	ချွေလှေ့စက်	ပြောင်းရွှေ့လုပ်သား
	နွား	ဈေးဆိုင်	
	သိုး	မြေပဲခွဲစက်	
	ဆိတ်		

ကျေးရွာတွင်းအဓိက ပိုင်ဆိုင်မှုများ

ကျေးရွာပိုင်ဆိုင်မှုများ	စိုက်ပျိုးရေး	စားကျက်မြေ	သစ်တောမြေ	သဲ/ကျောက်ရရှိမှု	ရေတွင်း/ရေကန်	စက်ရေကန်
အရေအတွက်	၄၆၀ ကေ		-	ရှိ	၃	၂၉
ကျေးရွာပိုင်ဆိုင်မှုများ	ဆိုင်ကယ်	ထော်လာဂျီ	ကုန်စုံဆိုင်ငယ်	လတ္တီရည်ဆိုင်	ချွေလှေ့စက်	ပဲခွဲစက်
အရေအတွက်	၂၁၀	၁	၉	၂	၂	၃

ကျေးရွာအတွင်းအခြားပိုင်ဆိုင်မှုများ

ကျေးရွာပိုင်ဆိုင်မှုများ	ကွန်ဒေါင်း	ထွန်	ထယ်	ကျွဲ	နွား
အရေအတွက်	၅	၃၀၄	၁၆၈	-	၈၀၀
ကျေးရွာပိုင်ဆိုင်မှုများ	လှည်း	ကား	ကျွမ်းကျင်လုပ်သား	လုပ်သား	လယ်ထွန်စက်
အရေအတွက်	၂၅၀	၃	၇	၁၅၀	၁၁

အခြားကျေးရွာရှိအသုံးပြုနိုင်သော အရင်းအမြစ်/အချက်အလက်များ

အရင်းအမြစ်	ဆေးခန်း	အလက/အထက/အမက	ဈေး	ကျွမ်းကျင်လုပ်သား	လုပ်သား	မြေတူးစက်	လမ်းကြိုစက်
အရေအတွက်	-	၁	-	၇	၁၅၀	-	-

၅။ လူထုပူပေါင်းပါဝင်သော လူမှုဆန်းစစ်ခြင်းနှင့် အကဲဖြတ်ခြင်းလုပ်ငန်းစဉ်(PSA/PRA) အကျဉ်းချုပ်

စဉ်	အကြောင်းအရာ	ရက်စွဲ	ဦးတည်အုပ်စု	တက်ရောက်သူ			အဓိက ဆွေးနွေးချက်များ
				ကျား	မ	ပေါင်း	
၁	ကျေးရွာလူမှုရေးပြနှင့်သယံဇာတပြမြေပုံ(social map/ Resource map)	၁၆.၉.၂၀၁၇	ရပ်မိရပ်ဖများ၊ ချမ်းသာ၊ အလယ်အလတ် နွမ်းပါး၊ အနွမ်းပါးဆုံး (အုပ်စု ၂)	၃၀	၅၆	၂၆	အိမ်များ၊ အခြေခံအဆောက်အအုံများ၊ လမ်းပန်းဆက်သွယ်ရေး၊ လယ်ယာမြေများ၊ မြစ်ချောင်းများ၊
၂	လူမှုစီးပွားအဆင့်သတ်မှတ်ခြင်း(Wealth Ranking)	၁၆.၉.၂၀၁၇	ချမ်းသာ၊ အလယ်အလတ် နွမ်းပါး၊ အနွမ်းပါးဆုံး ရပ်မိရပ်ဖ၊ လူငယ်အုပ်စု	၃၀	၅၆	၂၆	ကျေးရွာလူမှုစီးပွားအုပ်စုများခွဲခြားသတ်မှတ်နိုင်ရေးအတွက် အခြေခံစံနှုန်းများသတ်မှတ်ခြင်း ကျေးရွာသားများနှင့်အများသဘောတူသတ်မှတ်ခြင်း

၃	ရာသီခွင်ပြ ပြက္ခဒိန်(seasonal calendar)	၁၆. ဇ. ၂၀၁၇	ချမ်းသာအလ ယ်အလတ် နွမ်းပါးအနွမ်းပါ းဆုံး (အုပ်စု ၁)	၃၀	၅၃	၉၃	ရာသီဥတု၊ စိုက်ပျိုးသီးနှံများ၊ နေ့စားလုပ်ငန်း များ မွေးမြူရေးလုပ်ငန်းများ၊ အစားအစာရရှိမှု များနှင့် ပွဲတော်များ
၄	အဖွဲ့အစည်းချိတ် ဆက်မှု (Venn Diagram)	၁၆. ဇ. ၂၀၁၇	ချမ်းသာအလ ယ်အလတ် နွမ်းပါးအနွမ်းပါ းဆုံး ရပ်မိရပ်ဖာလူင ယ်အုပ်	၃၀	၅၂	၉၂	ကျေးရွာတွင်းရှိအဖွဲ့အစည်းများမည်သို့ သာလုပ်ငန်း များအတွက်မည်သည့်အဖွဲ့များချိတ်ဆက် လုပ်ကိုင်မှု
၅	ပင့်ကူအိမ် ကွန်ယက် (Spider Web)	၁၆. ဇ. ၂၀၁၇	ချမ်းသာအလ ယ်အလတ်နွမ်း ပါးအနွမ်းပါး ဆုံးရပ်မိရပ်ဖာ လူငယ်အုပ်စု(အ မျိုးသား/သမီး)ပေါင်း	၃၀	၅၂	၉၂	အမျိုးသားနှင့်အမျိုးသမီးများတန်းတူအခွင့် အရေးရရှိမှု နှင့်မရရှိသည့်အကြောင်းအရင်းများ
၆	သုံးစွဲမှုနှင့် ထိန်းချုပ်မှုပြ ဇယား	၁၆. ဇ. ၂၀၁၇	ချမ်းသာအလ ယ်အလတ်နွမ်း ပါးအနွမ်းပါးဆုံး ရပ်မိ ရပ်ဖာလူငယ်အ ုပ်စု(အမျိုးသား/ သမီး)ပေါင်း	၃၀	၅၃	၉၃	သာယာအရင်းမြစ်များနှင့်ပစ္စည်းများ အပေါ်အမျိုးသား/အမျိုးသမီးများ ပိုင်ဆိုင်ထိန်းချုပ်ခြင်းအကြောင်းရင်းများ
၇	အဓိကအခက်အခဲ ပြဿနာများ	၁၇. ဇ. ၂၀၁၇	အမျိုး သမီးအုပ်စု		၁၆၅		ဆွေးနွေးထားသောအခြေခံ အဆောက်အဦများနှင့် အသက်မွေးဝမ်းကြောင်း လုပ်ငန်းများ၊ ပညာရေး၊ ကျန်းမာရေး

၈	အဓိကအခက်အခဲ ပြဿနာများ	၁၇.၉.၂၀၁၇	အမျိုးသား အုပ်စု	ပျ		ဆွေးနွေးထားသောအခြေခံ အဆောက်အဦများနှင့် အသက်မွေးဝမ်းကြောင်း လုပ်ငန်းများ၊ပညာရေး၊ ကျန်းမာရေး
၉	ကျေးရွာ၏(၅)နှစ်စ ၁ဦးစား ပေးအစီအစဉ်ပြု ယား (Matric Ranking)	၁၇.၉.၂၀၁၇	ချမ်းသာ၊အလ ယ်အလတ် နွမ်းပါး၊အနွမ်းပါ းဆုံး ရပ်မိရပ်ဖ၊လူင ယ်အုပ်စု (အမျိုးသား/သ မီး)ပေါင်း	ပျ	၁၆၅	၂၅၇ အကျိုးပြုပြီးရေ၊အကျိုးခံစားခွင့်နှင့်အဓိက လိုအပ်ချက်များ ပေါ်မူတည်၍ဆုံးဖြတ်သည်။

၆.၁ ကျေးရွာလူမှုရေးအရင်းအမြစ်ပြမြေပုံ နှင့် သုံးသပ်ချက်

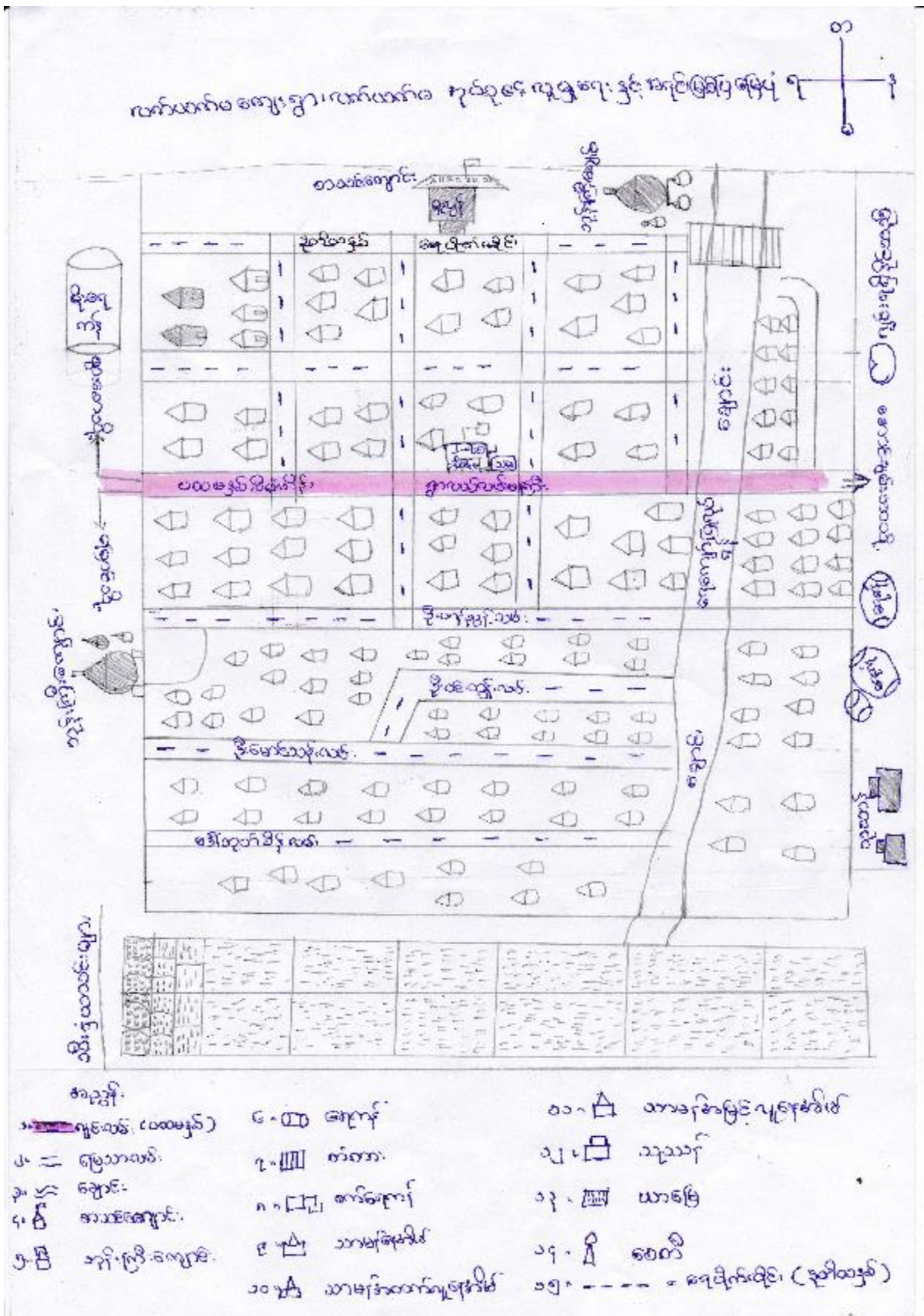

သုံးသပ်ချက်များ

လက်ယက်မကျေးရွာတွင်လမ်းမ(၇)လမ်းရှိပြီး၊ ရေကန်(၄)ရှိသည်နှစ်ကန်မှာသောက်ရေကန် ဖြစ်ပြီးကျန် နှစ်ကန်မှာသုံးရေကန်ဖြစ်သည်။လယ်ယာစိုက်ပျိုးရေးအတွက်မိုးရေကိုသာအဓိကသုံးပါ သည်။ ပညာရေးအနေနှင့်မူလွန်ကျောင်းရှိပြီး အကာအရံမရှိသောကြောင့် ကလေးသူငယ်များမှာ ကျွဲ၊ နွား အန္တရာယ်မှ ထိခိုက်မှုများ စိုးရိမ်နေရသောကြောင့် စာသင်ကျောင်း အုတ်တံတိုင်း ပြုလုပ်ပေးနိုင်ပါက ကလေးသူငယ်များ အန္တရာယ် ကင်းရှင်းစွာ ပညာသင်ကြားနိုင်ပြီး မိဘများမှ စိတ်ချလက်ချ လုပ်ကိုင်နိုင်မည် ဖြစ်ပါသည်။ အထက်တန်းပညာရေးအတွက်လည်း မြောင်မြို့သို့သွားတက်ရသည်။ ရွာတွင်းလမ်းများမှာလည်း လမ်းတိုင်းစေ့ ဂျင်းကျောက် မခင်းနိုင်သောကြောင့် ကလေးသူငယ်၊ သက်ကြီးရွယ်အိုနှင့် ဘုန်းတော် ကြီးများ ဆွမ်းခံကြွရာနှင့် သာရေး၊ နာရေး၊ လူမှုရေး၊ စီးပွားရေးများ ပြုလုပ်ရာတွင်ရွာတွင်းလမ်း မကောင်းသောကြောင့် ခက်ခဲခဲ့ပါသည်။လူထုဗဟိုပြုပထမနှစ်စီမံကိန်းတွင် ရွာလယ်လမ်းမကြီးများနှင့်လက်ယက်မဖွားစောရွာချင်းဆက်လမ်းများအားကောင်းမွန်စွာလုပ်ဆောင်နိုင် ခဲ့သဖြင့်ယခုအခါတွင်ကျေးရွာသူရွာသားအတွက်အဆင်ပြေခဲ့ပါသည်။မိုးရွာချိန်တွင်ကျေးရွာတွင်းတွင် ချောင်းရေမှ လျှံကျလာသော မိုးရေများမှာ ရွာလယ်တွင် ချောင်းသဖွယ်ဖြစ်နေသဖြင့် ကျေးရွာလူထု အဆင်မပြေ ဖြစ်နေသောကြောင့် ရေကျော်ပြုလုပ်ပါက ပိုမိုအဆင်ပြေ ချောမွေ့မည် ဖြစ်ပါသည်။ ချောင်းရှိသည့်အတွက် အရင်းမြစ် သဲရှိပါသည်။ ရွာ၏အနောက်ဘက်တွင် ဂျင်းကျောက်ရရှိပါသည်။ ဒုတိယနှစ် လူထုဗဟိုပြုစီမံကိန်းမှ လုပ်ဆောင်ခဲ့သည့်အတွက် သောက်သုံးရေမှာ ဖူလုံလျက်ရှိပါသည်။

အသက်မွေး ဝမ်းကြောင်းအတွက်စိုက်ပျိုးရေးနှင့်မွေးမြူရေးမှာ(သိုး၊ဆိတ်၊)ကိုအဓိကမွေးမြူကြသည်။ လယ်ယာမရှိသူများမှာ ကျပန်းလုပ်ကိုင်စားသောက်ကြသည်။ ကုလားထိုင်ပြုလုပ်ခြင်း၊ ထင်းများလည်း ရောင်းကြသည်။ ရွာ၏အရှေ့ပိုင်းတွင်မြေယာမဲ့သူများနေထိုင်ကြပြီး၊ ပြင်ပအလုပ်အကိုင် ရှိရာသို့ သွားရောက်လုပ်ကိုင်ကြသည်။ ကျေးလက်ကျန်းမာရေးဆေးပေးခန်းမရှိသည့်အတွက် ကျန်းမာရေး အခက်အခဲရှိခြင်း၊ စာကြည့်တိုက် မရှိသဖြင့် စာပေဗဟုသုတ လည်းမကြွယ်ဝကြပါ။ စက်မှု၊လက်မှု၊ကျွမ်းကျင်သူများရှိသော်လည်း လျှပ်စစ်မီး မရှိသဖြင့် စီးပွားရေး အခွင့်အလမ်း နည်းပါးလျက်ရှိပါသည်။ တစ်ရွာလုံးဗုဒ္ဓဘာသာကို ကိုးကွယ်ကြပါသည်။

၆.၂။ကျေးရွာ၏ လူမှုစီးပွားအဆင့် သတ်မှတ်ခြင်း(wealth Ranking)

ဥစ္စာနေအင်အားပြဿနာ
ကျေးရွာ လက်ယာန်မ အုပ်စု လက်ယာန်မ ရက်စွဲ

အဆင့်များ	အဆင့်သတ်မှတ်သောစံချိန်စံညွှန်းများ	အိမ်ခြေ	ရာခိုင်နှုန်း
ချမ်းသာ	ဇွန်ပျိုးဖြေ (၃၄)ဧက၊ ဇွာ (၅) ကောင်၊ ဖွင့် ၁၁၀၀၀၀၀၊ ဆိုင်ကယ်၊ တွန်စက်	၂၀	၄%
အလယ်အလတ်	ဇွန်ပျိုးဖြေ (၂၀)ဧက၊ ဇွာ (၃) ကောင်၊ ဖွင့် (၄)ကောင်၊ ဖြား၊ ဆိုင်ကယ်	၅၅	၁၂%
နွမ်းပါး	ဇွန်ပျိုးဖြေ (၁၀)ဧက၊ ဇွာ (၂) ကောင်၊ ဆိုင်ကယ်	၂၀၁	၄၂%
အလွန်နွမ်းပါး	ဖြေဧက၊ ဖွင့်ဆိုင်ဖုတ်၊ လက်ယာန်မ လက်စား၊ ဆိုင်ကယ်၊ ဝန်	၂၀၀	၄၂%
စုစုပေါင်း		၄၇၈	၁၀၀%

မှတ်တမ်းတင်သူ

သုံးသပ်ချက်များ

ကျေးရွာတွင် အနွမ်းပါးဆုံးအိမ်ထောင်စု ၂၀၀ ရှိသည်။ နေ့စဉ် ဝင်ငွေရ လုပ်ငန်း မရှိခြင်း၊ ရာသီဥတုဖောက်ပြန်ခြင်းကြောင့်တောင်ယာလုပ်ကိုင်မှု ခက်ခဲခြင်း၊ ပညာတတ်မြောက်မှု နည်းပါးခြင်း၊ မြေယာလုပ်စားကွင်းကျင်း၍ လက်လုပ်လက်စားများခြင်း၊ မြေယာများမှာလည်း မြေဩဇာမြေဆီလွှာကောင်းမွန်မှု နည်းခြင်း၊ စသည်တို့ကြောင့် ဆင်းရဲနွမ်းပါးမှုများရခြင်းဖြစ်သည်။ နေ့စဉ်အလုပ်ကိုင်များ ရရှိလာပါက ဖွံ့ဖြိုးမှု ပိုမိုရရှိလာနိုင်သည်။ ကလေးသူငယ်များ၏ ပညာရေးကိုအားပေးပြီး တတ်မြောက်အောင်ထားပေးနိုင်ရန် စီမံကိန်းလုပ်ငန်းအကောင်အထည်ဖော်ရာတွင် ကျေးရွာသူ ရွာသားများ လုပ်ငန်းခွင်ရရှိရန်ဖန်တီးပေးနိုင်လျှင် ပိုကောင်းမည်။ နည်းပညာပိုင်းဆိုင်ရာထောက်ပံ့မှုများရရှိလာပါက ပိုပြီး ဖွံ့ဖြိုးတိုးတက်မှုရရှိလာမည်။

၆.၃။ ရာသီခွင်ပြ ပြက္ခဒိန်နှင့် သုံးသပ်ခြင်း

ရဟန်းများအတွက် ရာသီဥတု အခြေအနေအထား

စဉ်	ကျေးရွာထက်ပတ်ဝန်းကျင်					အုပ်စု အောက်ပတ်ဝန်းကျင်					ရက်စွဲ				
	အကြောင်းအရာ	တန်ဖိုး	ကရုဏာ	နယုန်	ဝါဆို	ဝါခေါင်	တော်သလင်း	သီတင်းကျွတ်	တန်ဆောင်မုန်း	နတ်တော်	ပြာသို	တပို့တွဲ	တပေါင်း		
၀	ရာသီဥတု														
၁	ရက်ပေါင်း	၅၅	၅၅	၅၅	၅၅	၅၅	၅၅	၅၅	၅၅	၅၅	၅၅	၅၅	၅၅		
၂	ရက်ပေါင်း	၅၅	၅၅	၅၅	၅၅	၅၅	၅၅	၅၅	၅၅	၅၅	၅၅	၅၅	၅၅		
၃	ရက်ပေါင်း	၅၅	၅၅	၅၅	၅၅	၅၅	၅၅	၅၅	၅၅	၅၅	၅၅	၅၅	၅၅		
၄	ရက်ပေါင်း	၅၅	၅၅	၅၅	၅၅	၅၅	၅၅	၅၅	၅၅	၅၅	၅၅	၅၅	၅၅		
၅	ရက်ပေါင်း	၅၅	၅၅	၅၅	၅၅	၅၅	၅၅	၅၅	၅၅	၅၅	၅၅	၅၅	၅၅		
၆	ရက်ပေါင်း	၅၅	၅၅	၅၅	၅၅	၅၅	၅၅	၅၅	၅၅	၅၅	၅၅	၅၅	၅၅		
၇	ရက်ပေါင်း	၅၅	၅၅	၅၅	၅၅	၅၅	၅၅	၅၅	၅၅	၅၅	၅၅	၅၅	၅၅		
၈	ရက်ပေါင်း	၅၅	၅၅	၅၅	၅၅	၅၅	၅၅	၅၅	၅၅	၅၅	၅၅	၅၅	၅၅		
၉	ရက်ပေါင်း	၅၅	၅၅	၅၅	၅၅	၅၅	၅၅	၅၅	၅၅	၅၅	၅၅	၅၅	၅၅		
၁၀	ရက်ပေါင်း	၅၅	၅၅	၅၅	၅၅	၅၅	၅၅	၅၅	၅၅	၅၅	၅၅	၅၅	၅၅		
၁၁	ရက်ပေါင်း	၅၅	၅၅	၅၅	၅၅	၅၅	၅၅	၅၅	၅၅	၅၅	၅၅	၅၅	၅၅		
၁၂	ရက်ပေါင်း	၅၅	၅၅	၅၅	၅၅	၅၅	၅၅	၅၅	၅၅	၅၅	၅၅	၅၅	၅၅		

မှတ်တမ်းတင်သူ

အညွှန်းများ

- ရေအလွန်များ
- ရေအလွန်နည်း
- ရေအလွန်နည်း
- ရေအလွန်များ

ရေအလွန်နည်း၊ ရေအလွန်များ၊ ရေအလွန်နည်း၊ ရေအလွန်များ

ရေအလွန်နည်း၊ ရေအလွန်များ၊ ရေအလွန်နည်း၊ ရေအလွန်များ

ရေအလွန်နည်း၊ ရေအလွန်များ၊ ရေအလွန်နည်း၊ ရေအလွန်များ

သုံးသပ်ချက်များ

- ရာသီဥတုအနေနှင့်တပိုတွဲလမှကဆုန်လများတွင်နေအလွန်ပူပြီးနယုန်လမှသီတင်းကျွတ်လများတွင်မိုးရွာပြီးနေပူသည်။တန်ဆောင်မုန်းလမှပြာသိုလထိနှင်းများကျပြီးနေပူသောလများဖြစ်သည်။
- စိုက်ပျိုးအနေဖြင့်တောင်ယာလုပ်ငန်းလုပ်ကိုင်ကြပြီး၊မွေးမြူရေး(သိုး၊ဆိတ်၊ဝက်)စသည်တို့ မွေးမြူကြသည်။တောင်ယာလုပ်ငန်းကိုအိမ်ထောင်စု ၂၀၀ လုပ်ကိုင်ကြပြီးကျန်အိမ်ထောင်စုများမှာပန်းရံ၊လက်သမား၊လက်မှုလက်မှုလုပ်ငန်းများကိုတနှစ်ပတ်လုံးလုပ်ကိုင်ကြသည်။အဓိကလုပ်ငန်းများကိုမလုပ်နိုင်သောအခါတခြားသို့ပြောင်းရွှေ့လုပ်ကိုင်ကြသည်။ဆင်းရဲသူများမှာပန်းရံနေဘက်လိုက်နေ့စားအလုပ်များကိုလုပ်ကြရသည်။လုပ်ငန်းတစ်ခုဆီအတွက်ပျမ်းမျှဝင်ငွေ(၄၀၀၀)ရရှိကြသည်။
- တစ်နှစ်တာဝင်ငွေသည်တစ်နှစ်အသုံးစရိတ်နှင့်မလုံလောက်ပါ။အမျိုးသမီးများ၏အဓိကအသက်မွေးဝမ်းကြောင်းလုပ်ငန်းမှာတောင်သူ၊စက်ချုပ်၊မွေးမြူရေးလုပ်ငန်းများလုပ်ကိုင်ကြသည်။
- ရာသီဥတုကောင်းလျှင်အခက်ခဲများကိုဖြေရှင်းနိုင်ပါသည်။ကျန်းမာရေးအနေနှင့်တန်ခူး၊ကဆုန်လများမှာဖျားနာမှု ရှိပြီးပါခေါင်လတွင်တုတ်ကွေးများဖြစ်ကြသည်။
- အမျိုးသားအိမ်ထောင်စုဝင်ငွေနှင့်အမျိုးသမီးအိမ်ထောင်စုဝင်ငွေမတူညီပါ။
- မွေးမြူရေးနှင့်ပတ်သက်ပြီးရောဂါပိုးဝင်ခြင်းရာသီဥတုပျက်ခြင်းကြောင့်ဝင်ငွေရနည်းခြင်းပြဿနာ ဖြစ်နိုင်ပါသည်။
- အလုပ်ကိုင်များအဆင်ပြေစေရန်ကျေးရွာတွင်းသို့(စက်ချုပ်သင်တန်း၊စက်မှုလက်မှု သင်တန်း၊စိုက်ပျိုးရေး၊မွေးမြူရေး၊ပိုးသတ်ဆေးသင်တန်းများ ပို့ချပေးစေချင်ပါသည်။
- တောင်သူစိုက်ပျိုးရာတွင်မြေယာများကျစ်မြေ၊ကျောက်ကုန်းမြေများဖြစ်သဖြင့်စိုက်ပျိုးရာတွင်အလွန်ခက်ခဲသဖြင့်သဘာဝမြေဩဇာပြုပြင်ခြင်းများဆောင်ရွက်ပေးစေလိုပါသည်။

၆.၄။ဗင်းပုံစံကို အသုံးပြု၍ အဖွဲ့အစည်းများချိတ်ဆက်ခြင်း

၆.၅။ပင့်ကူအိမ်ကွန်ယက်နှင့် သုံးသပ်ခြင်း

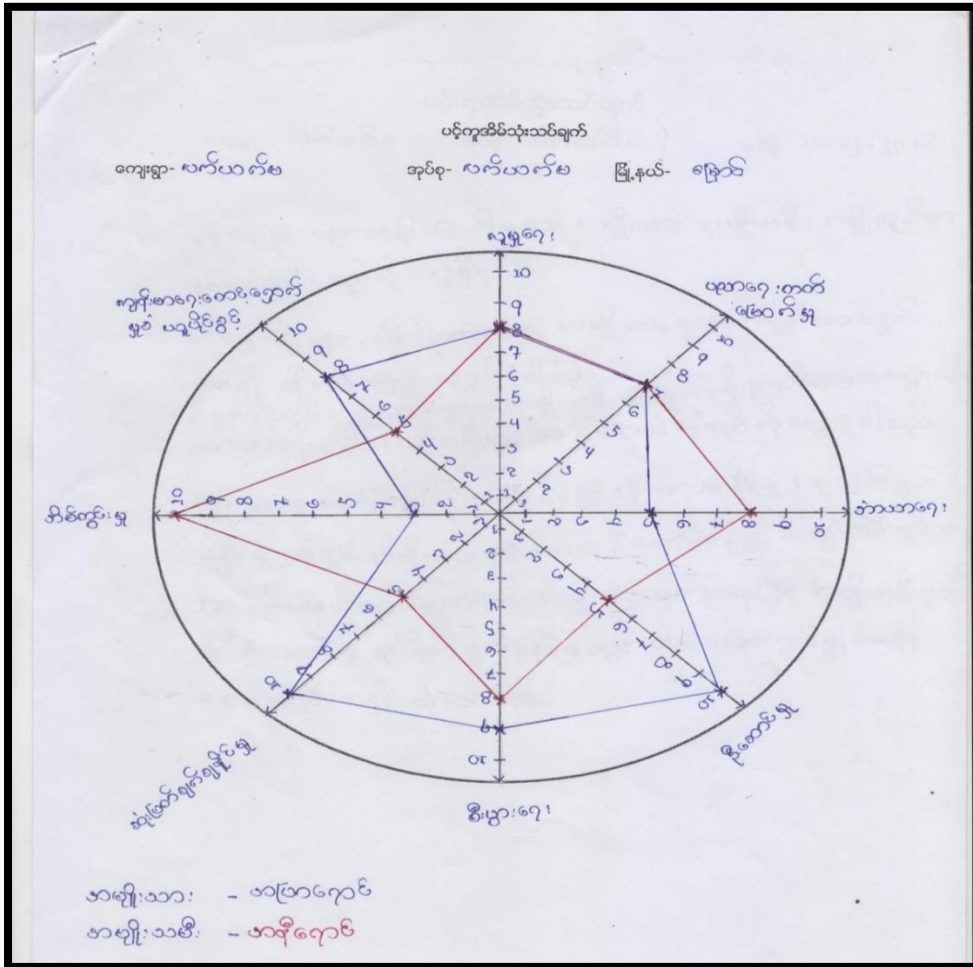

သုံးသပ်ချက်များ

လူမှုရေးနှင့်ပညာတတ်မြောက်မှုတွင် အမျိုးသား၊အမျိုးသမီး အချိုးတူညီစွာလုပ်ဆောင်ကြသည်ကို တွေ့ရှိရသည်။အိမ်မှုကိစ္စများကိုလုပ်ဆောင်ရာတွင်အမျိုးသားများက ကူညီဆောင်ရွက်ပေးရန်လိုအပ်ကြောင်းတွေ့ရှိရပါသည်။

စီးပွားရေးတွင်အမျိုးသားများကအမျိုးသမီးများထက်ပိုပြီး ရှာနိုင်ကြောင်းတွေ့ရပါသည်။ဘာသာရေးတွင် အမျိုးသမီးများကပိုပြီးဦးဆောင်နေသည်ကိုတွေ့ရပါသည်။

ကျန်းမာရေးစောင့်ရှောက်မှုခံယူနိုင်ခွင့်၊ဦးဆောင်နိုင်မှုဆုံးဖြတ်ချက်ချနိုင်မှုတို့တွင်အမျိုးသားများကသာ ဦးဆောင်နေပြီးအမျိုးသမီးများက အားနည်းနေပါသည်။ထို့ကြောင့်အမျိုးသားများအနေဖြင့် အမျိုးသမီးများကိုဦးဆောင်၍ဆုံးဖြတ်ချက်မှုတွင်ပါဝင်ဆောင်ရွက်ခွင့်ပေးရန်ဖေးမကူညီပေးရန်လိုအပ်သည်။

၆.၆။ သုံးစွဲမှုနှင့် ထိန်းချုပ်မှုဇယား သုံးသပ်ချက်

သုံးစွဲမှုနှင့်ထိန်းချုပ်မှုဇယား ဧည့်သည် - လက်ထောက်

သုံးစွဲမှု		
အမျိုးသား	အမျိုးသမီး	အမျိုးသား+အမျိုးသမီး
နွား ထွက်စက်	စက်	စက်ရေကန် လမ်း လယ်ယာမြေ လူနေအိမ် တံတား ရေကန် ၁ ချောင်း စာသင်ကျောင်း ဆိုင်ကယ် တံစဉ်
ထိန်းချုပ်မှု		
အမျိုးသား	အမျိုးသမီး	အမျိုးသား+အမျိုးသမီး
တံစဉ် နွား စက် ထွက်စက် ဆိုင်ကယ် စက်ရေကန် လူနေအိမ် လယ်ယာမြေ		လမ်း တံတား ရေကန် စာသင်ကျောင်း ချောင်း

သုံးသပ်ချက်များ

နွား၊ထွက်စက်များကို အမျိုးသားများကအသုံးပြုပြီးမွေးမြူရေးအနေဖြင့် ဝက်များကိုအမျိုးသမီးများက ပိုပြီးသုံးစွဲကြသည်။

စက်ရေကန်၊လမ်း၊လယ်ယာမြေ၊လူနေအိမ်၊တံတား၊ရေကန်၊စာသင်ကျောင်း၊ချောင်း၊ဆိုင်ကယ်၊တံစဉ် များကိုအမျိုးသားနှင့်အမျိုးသမီးတန်းတူညီမျှ သုံးစွဲကြသည်။

စက်ရေကန်၊လမ်း၊လယ်ယာမြေ၊လူနေအိမ်၊တံတား၊ရေကန်၊စာသင်ကျောင်း၊ချောင်း၊ဆိုင်ကယ်၊တံစဉ် များကိုအမျိုးသားနှင့်အမျိုးသမီးတန်းတူ ထိန်းချုပ်မှုရှိသည်။

သုံးစွဲမှုနှင့်ထိန်းချုပ်မှုအရ လက်ယက်မကျေးရွာ၏အရင်းအမြစ်အများစုကို ကျား၊မတန်းတူသုံးစွဲလျက် ရှိပြီး၊စက်ပိုင်ဆိုင်ရာများနှင့်အရင်းအမြစ်များကိုမူ အမျိုးသားများမှပိုမိုထိန်းချုပ်လက်လှမ်းမီကြောင်း တွေ့ရှိရပါသည်။

အမျိုးသမီးများမှထိန်းချုပ်မှုအားနည်းနေပါသေးသည်။အရင်းအမြစ်အသုံးပြုနိုင်ရန်အများစုကိုအမျိုးသား များကဆုံးဖြတ်ချက်ချပါသည်။အမျိုးသားများထိန်းချုပ်မှုများလျှင်အမျိုးသမီးများအနေနှင့်စိတ်ထိခိုက်မှု အနည်းငယ်ရှိနိုင်ပါသည်။

ဦးစားပေးအစီအစဉ်ပြုရယူသော

အမျိုးသားနှင့်အမျိုးသမီးများ၏တင်ပြသောအခက်အခဲများ

အမျိုးသား/အမျိုးသမီးများ တင်ပြသော ငွေ့ဖြိုးရေးလုပ်ငန်းများ

ကျေးရွာ- လက်ယက်မ အုပ်စု- လက်ပသက်မ ရက်စွဲ-- ၂၇.၇.၂၀၂၇

အမျိုးသားများ တင်ပြသော အခက်အခဲပြဿနာများ

- ၁။ လျှပ်စစ်မီး မရှိသောကြောင့် ခက်ခဲ
- ၂။ ကျေးလက်ဆေးပေးခန်း မရှိ (မြေမရှိ)
- ၃။ ကျေးရွာ မာကြည့် တိုက် မရှိ
- ၄။ စာသင် ကျောင်း ခြံစည်း ရှိ မရှိ
- ၅။ ဒိုက်ပျို ရေ နည်း ပညာခက်ခဲ၊ ဒိုက်ပျို ဖို့ ကွန်ရက် ရေ ရရှိမှု ခက်ခဲ
- ၆။ စကောင့် ဆို ချိန် ဒိုက်ပျို စရိတ် လျက်
- ၇။ လုပ်သား၊ အဖွဲ့ အစည်း မရှိ
- ၈။ အလယ်တန်း ကျောင်း မရှိ
- ၉။ ဝင်ငွေ ရ လုပ်ငန်း နည်းပါး ခြွင်း
- ၁၀။ ကျေးရွာ ချင်း ဆက် လမ်း ဆင် ရန် ကျန်ရှိ
- ၁၁။ ပညာရေး ဗဟုသုတ နည်းပါး ခြွင်း
- ၁၂။ ကျန်းမာရေး အခက်ခဲ

အမျိုးသမီးများ တင်ပြသော အခက်အခဲပြဿနာများ

- ၁။ လျှပ်စစ်မီး မရှိသည် ကွန်ရက် ခက်ခဲ
- ၂။ အခြားဖြိုး နည်းပညာ ကျန်းမာရေး မကောင်း သည် ကခါ အာပြုရ ခက်ခဲ
- ၃။ ဒိုက်ပျိုတွင် ရွာတွင် ရွာချင်း ဆက် မကောင်း သည် ကွန်ရက် အခက်ခဲ
- ၄။ ရွာတွင် စာကြည့် တိုက် မရှိ သည် ကွန်ရက် ဗဟုသုတ နည်းပါး
- ၅။ ရွာတွင် မူလတန်း ကျောင်း ဘာရှိ သည် ကွန်ရက် အခြား ဖို့ ဆို တက် ကျက် ဘာ သက်
- ၆။ ကျောင်း ခြံစည်း ရှိ မရှိ သည် ကွန်ရက် စကောင့် လျက် မှု ဆို ရှိ ခက်
- ၇။ ကိုယ်ပိုင် လုပ်ငန်း မရှိ သည် ကွန်ရက် ခက်ခဲ
- ၉။ ဒိုက်ပျိုတွင် ရေ ကျော် ပျာ မကောင်း စတာကြောင့် ခက်ခဲ
- ၁၀။
- ၁၁။

မှတ်တမ်းတင်သူ
 ဒေါ်ဝေမာချီး
 လူထုစည်းရုံးရေး ဖွဲ့စည်း

အမျိုးသားနှင့်အမျိုးသမီး များ၏ နောက်(၅)နှစ် မျှော်မှန်းချက်များ

အမျိုးသား/အမျိုးသမီး တင်ပြသော မျှော်မှန်းချက်များ

ကျေးရွာ လက်ပတ်ကန်မ အုပ်စု လက်ပတ်ကန်မ ရက်စွဲ ၂၇.၉.၂၀၂၇

အမျိုးသားများ တင်ပြသော မျှော်မှန်းချက်များ

- ၁။ လျှပ်ဆစ်မီး၊ ဒီဂရီတိုင်း၊ လင်းရေရမည်
- ၂။ ကျေးလက်စားနပ်ရိက္ခာ ဖွံ့ဖြိုးမည်
- ၃။ အလုပ်တိုး၊ ကျေးဇူး ဖွံ့ဖြိုးမည်
- ၄။ တစ်ရွာလုံး၊ ကျေးလက်ချေးလမ်းဖွံ့ဖြိုးမည်
- ၅။ လက်ဖွဲ့မှ ဓနကူ လုပ်ပာ ဖြစ်ရမည်
- ၆။ စာသင်ကျောင်း၊ ဖွံ့ဖြိုးမည်၊ အတတ်တိုင်း ဖွံ့ဖြိုးမည်
- ၇။ ကျေးရွာ ချင်း၊ ဆေးကုသမှု ဖွံ့ဖြိုး ရမည်
- ၈။ လုံခြုံ၊ အိတ်ချွန်နှင့် ပညာသင် ကြား ဖွံ့ဖြိုးမည်
- ၉။ ဒီဂရီတိုင်း၊ ပညာသင်ကြား ဖွံ့ဖြိုးမည်
- ၁၀။ တိုးတက်လာရမည်

အမျိုးသမီးများ တင်ပြသော မျှော်မှန်းချက်များ

- ၁။ လျှပ်ဆစ်မီး၊ ရရှိပြီး လုပ်ငန်းတွေ လုပ်ဆောင်မည်၊ ပညာရေးတွေ တိုးတက် ချင်တယ်
- ၂။ သွားလာရေး အခက်အခဲဖြေဖြေ၊ ပြာတွင် ကျန်းမာရေးကို သွား ပြုချင်တယ်
- ၃။ စတုတ္ထတန်းပညာများ တိုးတက်လာစေရမည်
- ၄။ ကိုယ်ပိုင် လုပ်ငန်းများ ရစေချင်
- ၅။ စတုတ္ထတန်းကြွယ်ဝ စေရန် စာကြည့်တိုက် ဖွံ့ဖြိုးစေရန်
- ၆။ ကလေးပညာရေးတွေ အသိပညာတိုးပြီး ပညာတတ်တွေဖြစ်စေချင်
- ၇။ ရေကျော်တံကာ၊ ရေဖွံ့ဖြိုး စောင့် မွှားဖွား သွားလာ မျှော်
- ၈။
- ၉။
- ၁၀။

မှတ်တမ်းတင်သူ
ဒေါ်ဝေတချို
လူထုစဉ်းစမ်းရေးဌာန

အမျိုးသား/အမျိုးအမီး တင်ပြသော မျှော်မှန်းချက်များ

ကျေးရွာ လက်ယာကံမ အုပ်စု လက်ယာကံမ ရက်စွဲ ၂၇.၉.၂၀၂၇

အမျိုးသားများ တင်ပြသော မျှော်မှန်းချက်များ

- ၁။ လျှပ်ဆစ်မီး၊ ခရိုင်တိုင်း၊ လင်းစုရေမည်
- ၂။ ကျေးလက် စဆေးခန်း၊ ရှိရမည်။
- ၃။ အလုပ်တိုး၊ ကျောင်း၊ ရှိရမည်
- ၄။ ဟစ်ရွာလုံ၊ ကျောက်ခွေ၊ လမ်းရှိရမည်။
- ၅။ လက်မှုပညာ၊ စက်မှု လုပ်ငန်း ဖြစ်ရမည်။
- ၆။ စာပေရေးစာပေ ဖြစ်စဉ်၊ ရှိ၊ အတတ်တိုင်း၊ ရှိရမည်။
- ၇။ ကျေးရွာ၊ ချင်း၊ အလယ်ပိုင်း၊ ပိုမို ကောင်းမွန် ရမည်။
- ၈။ လုံခြုံ၊ အိတ်ချွန်၊ နှင့် ပညာရေး ကြော၊ ဖြစ်ရမည်။
- ၉။ ချိန်ပျို၊ ရေ၊ နှင့် ပညာများ၊ ရှိပြီး ဖြစ်၊ နှင့် အထွက်နှုန်းတို့၊ နှင့် ပင်ပန်း
- ၁၀။ တိုးတက်လာရမည်။

အမျိုးအမီးများ တင်ပြသော မျှော်မှန်းချက်များ

- ၁။ လျှပ်ဆစ်မီး၊ ရရှိပြီး၊ လုပ်ငန်းတွေ လုပ်ဆောင်ချင်၊ ပညာရေးတွေ တိုးတက် ချင်တယ်
- ၂။ သွားလာရေး အခက်အပြေပြီး၊ ရွာတွင် ကျန်းမာရေးကို သွား၊ ပြုချင်တယ်
- ၃။ စတုတ္ထတန်း၊ ပညာများ၊ တိုးတက်လာစေရမည်။
- ၄။ ကိုယ်ပိုင် လုပ်ငန်း၊ များ ရစေချင်
- ၅။ စတုတ္ထတန်း ကြွယ်ဝ စေရန်၊ စာကြည့်တိုက်၊ ရှိစေရန်
- ၆။ ကလေး၊ ပညာရေးတွေ အစီအစဉ်၊ ပြု၊ ပညာတတ်ကျွမ်းစေချင်။
- ၇။ ရေကျော်တံတား၊ ရရှိ၍ ကောင်းမွန်စွာ သွားလာ ချင်
- ၈။
- ၉။
- ၁၀။

မှတ်တမ်းတင်သူ
ဒေါ်ဝေသာချို၊
လူထုစဉ်းစားရေးဌာန

ကျေးရွာဖွံ့ဖြိုးရေးလုပ်ငန်းစဉ်များ

ကျေးရွာ၏ ဖွံ့ဖြိုးရေးလုပ်ငန်းများ

ကျေးရွာ လက်ထောက်မ အုပ်စု လက်ထောက်မ ရက်စွဲ 17.9.2017

- ၁။ ကျွန်း၊ မာရေ၊ အဆောက် အဦ၊ ဆောက်လုပ်ဆေးခန်း (ကျေး+မ)
- ၂။ စာသင်ကျောင်း၊ ဖြစ်စဉ်၊ ချိုမြေ လုပ်ရန် (ကျေး+မ)
- ၃။ ရွာတွင်း လှေလမ်း (ရေကျော်ပါ) (ကျေး+မ)
- ၄။ လှုပ်ခတ်စီးကြို၊ အပတ်တန်း ဖြစ် (ကျေး+မ)
- ၅။
- ၆။ စာကြည့် ဝါးက ဆောက်လုပ်ရန် (မြေရေကန်ခွဲဆေး) (ကျေး+မ)
- ၇။
- ၈။
- ၉။
- ၁၀။
- ၁၁။
- ၁၂။
- ၁၃။
- ၁၄။
- ၁၅။
- ၁၆။
- ၁၇။
- ၁၈။
- ၁၉။
- ၂၀။

မှတ်တမ်းတင်သူ
 ဒေါ်ဝေမာချို၊
 ယူစုစဉ်၊ ရုံး၊ ရေ၊ များ

၇။ ကော်မတီဝင်များ ရွေးချယ်ခြင်းနှင့် ကျေးရွာဖွံ့ဖြိုးရေးအစီအစဉ် ဆောင်ရွက်မှု မှတ်တမ်းခါတ်ပုံများ
ကော်မတီဝင်များရွေးချယ်မှု မှတ်တမ်းခါတ်ပုံ



မှတ်တမ်းခါတ်ပုံ စီမံကိန်းအထောက်အကူပြုကော်မတီရွေးချယ်ပြီးခြင်း



ကျေးရွာ လူထုပူးပေါင်း ကျေးရွာ လူထုပူးပေါင်းပါဝင်သော လူမှုဆန်းစစ်ခြင်းပါဝင်သော လူမှုဆန်းစစ်ခြင်း
 ကျေးရွာ လူထုပူးပေါင်းပါဝင်သော လူမှုဆန်းစစ်ခြင်း

ပြုစုသူ - ဒေါ်ဝေမာစိုး (လူထုစည်းရုံးရေးမှူး)

ပြဿနာ၊အခွင့်အရေး၊လက်ရှိအခြေအနေ၊ပြောင်းလဲမှုညွှန်းကိန်းနှင့် အနှစ်ချုပ်

စဉ်	ပြဿနာ	အခွင့်အရေး	လက်ရှိအခြေအနေ	ပြောင်းလဲမှုညွှန်းကိန်း
၁။	ကျေးရွာတွင်း မှ ရွာချင်းဆက်လမ်း ဂျင်းလမ်းခင်းခြင်း(၂၀၁၆	လူထုပဟိုပြုစီမံကိန်း မှ ပြုပြင်ထိန်းသိမ်း စရိတ်တောင်းခံ ခြင်း၊ ကော်မတီများ ဖွဲ့စည်းထားခြင်း။	ယခုရှိနေသောလမ်း သည် သွားလာရာတွင် ရာသီမရွေးအခက်အခဲ ရှိခြင်း	ကျေးရွာတွင်းနှင့်အခြားကျေးရွာများသွားလာရေးကောင်းမွန်ခြင်း
၂။	ရေစင်နှင့် အိမ်အရောက်ရေပိုက် လိုင်းစနစ် (ပထမဦးစားပေးစီမံကိန်း)	လူထုပဟိုပြုစီမံကိန်း မှ ပြုပြင်ထိန်းသိမ်း စရိတ်တောင်းခံ ခြင်း၊ ကော်မတီများ ဖွဲ့စည်းထားခြင်း။	ရေသိုလှောင်ရန်အခက်ခဲရှိ ရေထွက်ပင်ရင်းနဲ့ အိမ်များ အလှမ်းဝေး	အချိန်ကုန်သက်သာ အမျိုးသမီးများ အနားယူချိန် ပိုမိုရရှိ၊ ဝင်ငွေရလုပ်ငန်း ပိုမိုလုပ်ကိုင်နိုင်
၃။	ကျေးရွာတွင်း ဂျင်းလမ်းခင်းခြင်း	လူထုပဟိုပြုစီမံကိန်း မှ ပြုပြင်ထိန်းသိမ်း စရိတ်တောင်းခံ ခြင်း၊ ကော်မတီများ ဖွဲ့စည်းထားခြင်း။	ယခုရှိနေသောလမ်း သည် သွားလာရာတွင် ရာသီမရွေးအခက်အခဲ ရှိခြင်း	ကျေးရွာတွင်း အဆင်ပြေသက်သာစွာ သွားလာနိုင်ခြင်း
၄။	ကျောင်းပြုပြင်ခြင်း၊ ခြံစည်းရိုး၊	ပညာရေးဦးစီးဌာန နှင့်ချိတ်ဆက် ဆောင်ရွက်မည်	ကျောင်းခြံစည်းရိုး မရှိပါ	ကျောင်းခြံစည်းရိုး တည်ဆောက်ပေးခြင်း ဖြင့်ကလေးများ လုံခြုံစွာ ဆော့ကစားနိုင်။
၅။	ကျေးလက်ဆေးပေးခန်း	ကျန်းမာရေးဦးစီးဌာန နှင့် ချိတ်ဆက် ဆောင်ရွက်မည်	ကျေးလက်ဆေးပေးခန်း မရှိပါ	ကျေးလက်ဆေးပေးခန်းရှိခြင်းကြောင့် ကျန်းမာရေးလွယ်ကူစွာ ကုသနိုင်
၆။	လျှပ်စစ်မီးလင်းရေး	လျှပ်စစ်ဌာနနှင့် ပူးပေါင်းဆောင်ရွက်မည်	လျှပ်စစ်မီးမရှိပါ	လောင်စာအကုန်ကျသက်သာ ၊ သစ်တောကာကွယ်နိုင် ၊

				အချိန်ကုန်သက်သာ
၇	စာကြည့်တိုက် ဆောက်လုပ်ရန်	ပြန်/ဆက်ဦးစီးဌာန နှင့် ချိတ်ဆက် ဆောင်ရွက်မည်	စာကြည့်တိုက် မရှိပါ	စာကြည့်တိုက် တည်ဆောက်ပေးခြင်း ဖြင့်အသိပညာ ဗဟုသုတတိုးပွားလာ
၈	စာသင်ကျောင်းဆေ င်အသစ်ဆောက် လုပ်ခြင်း	ပညာရေးဦးစီးဌာန နှင့်ချိတ်ဆက် ဆောင်ရွက်မည်	အလယ်တန်းဆင် တိုးမြှင့် ရန်တွက် ကိုက်ညီသော စာသင်ဆောင်များမရှိ	ကလေးများအလယ်တန်းပ ညာရေးကို မိမိရွာတွင် အချိန်ကုန်သက်သာစွာ သင်ယူနိုင်သည်။
၉	ဖွားစော လက်ယက်မ ရွာချင်းဆက် ဂျင်းလမ်း	လူထုဗဟိုပြုစီမံကိန်း မှ ပြုပြင်ထိန်းသိမ်း စရိတ်တောင်းခံ ခြင်း၊ ကော်မတီများ ဖွဲ့စည်းထားခြင်း။	ယခုရှိနေသောလမ်း သည် ဖွားစောကျေးရွာထိမရေ က်သောကြောင့်	ကျေးရွာတွင်းနှင့်အခြား ကျေးရွာများသွားလာရေး ကောင်းမွန်ခြင်း

၇။ကျေးရွာစီမံကိန်း အထောက်အကူပြု ကော်မတီဖွဲ့စည်းပုံ နှင့် ကော်မတီဝင်များ

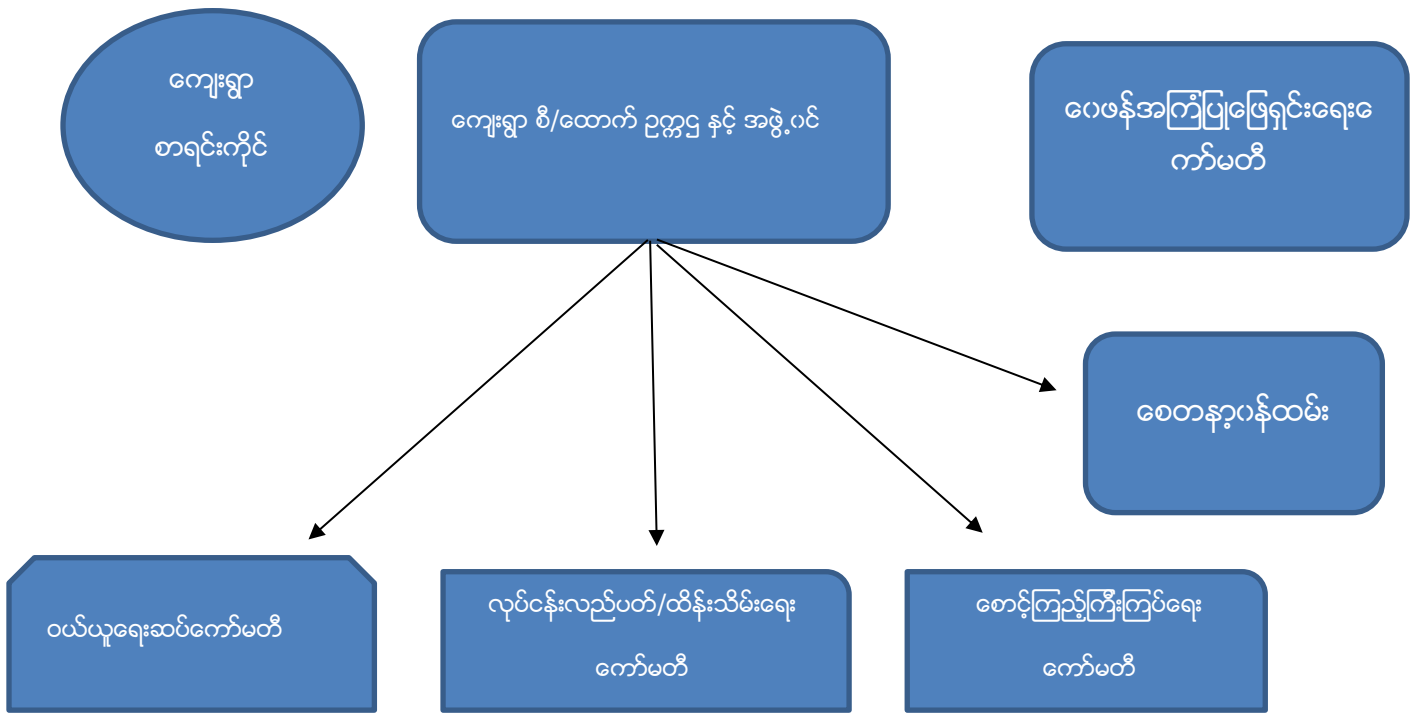

ကျေးရွာ စီမံကိန်းအထောက်အကူပြုကော်မတီ ဥက္ကဋ္ဌ နှင့် အဖွဲ့ဝင်

- ဥက္ကဋ္ဌ(ကျား) = ဦးလှဝင်းအောင် (၀၉- ၉၇၅၇၈၉၄၀၈)
- ဥက္ကဋ္ဌ(မ) = ဒေါ်အေးမြသူဇာ(၀၉ - ၉၆၆၅၄၅၃၂၆)
- အဖွဲ့ဝင် = ဒေါ်ဝင်းဝင်းစန်း (၀၉- ၂၅၈၇၈၉၁၃၅)

ကျေးရွာငွေစာရင်းကိုင် = ဦးခင်မောင်သိန်း(၀၉- ၉၇၉၄၀၁၄၅၃)

ဝယ်ယူရေးဆပ်ကော်မတီ

- အဖွဲ့ခေါင်းဆောင်(ကျား) = ဦးကြည်စိုး (၀၉ - ၉၇၈၀၆၉၈၁၅)
- အဖွဲ့ဝင် (ကျား) =ဦးစန်းဝင်း (၀၉- ၉၇၈၇၇၂၇၁၁)
- အဖွဲ့ဝင် (မ) = ဒေါ်ဝင်းမြိုင် (၀၉- ၇၉၈၉၇၅၀၀)

လုပ်ငန်းလည်ပတ်ပြုပြင် ထိန်းသိမ်းရေးကော်မတီ

- အဖွဲ့ခေါင်းဆောင်(ကျား) = ဦးအောင်သန်း (၀၉-၇၉၀၇၉၁၇၉၄)
- အဖွဲ့ဝင်(ကျား) = ဒေါ်ခင်စန်းဦး (၀၉-၉၇၃၈၇၃၅၄၈)
- အဖွဲ့ဝင် (မ) = ဒေါ်အေးမြတ်ညို (၀၉- ၉၇၁၀၉၃၃၀၁)

စောင့်ကြည့်ကြီးကြပ်ရေးဆပ်ကော်မတီ

- အဖွဲ့ခေါင်းဆောင်(ကျား) = ဦးဖြိုးသူရ (၀၉-၉၆၆၅၃၂၄၁၀)
- အဖွဲ့ဝင် (ကျား) = ဒေါ်သဲစုမိုး (၀၉-၉၇၉၇၁၅၆၅၅)
- အဖွဲ့ဝင် (မ) =ဒေါ်သက်သက်ပြုံး (၀၉-၇၉၁၅၃၃၄၅၄)
- အဖွဲ့ဝင် (ကျား) =ဦးဝင်းတင့် (၀၉-၇၉၁၅၃၃၄၅၄)

ဝေဖန်အကြံပြုတိုင်ကြားရေးတာဝန်ခံ

- ဥက္ကဋ္ဌ = ဦးပို (၀၉-၇၉၇၃၀၅၀၁၀)
- အတွင်းရေးမှူး = ဒေါ်ကြည်ဝင်း (၀၉-၉၇၈၈၅၄၇၂၂)
- စေတနာ့ဝန်ထမ်း(အမျိုးသား) = ဦးအောင်နိုင်ဝင်း (၀၉-၉၇၃၂၁၈၀၅၆)
- စေတနာ့ဝန်ထမ်း(အမျိုးသမီး) = ဒေါ်ဂါဂါနိုင် (၀၉-၉၆၆၅၄၅၃၂၉)

၈။ ကျေးရွာအချက်အလက်(ပုံစံ-၁)

Ma

လူထုစတုဂံပြင်ပကိန်းစီမံကိန်းလက်စွဲ
အပိုင်း-၃ ၂၉.၉.၂၀၁၅

ပုံစံ-၁ ကျေးရွာအခြေခံအချက်အလက်များ (Form PC 1)

ကျေးရွာတစ်ရွာသို့ ပထမဆုံး မိတ်ဆက်ရေးသွားရောက်သောအခါ လူထုစည်းရုံးရေးမှူးသည် ကျေးရွာအခြေခံအချက်အလက်များကိုမေတ္တာရပ်ခံ၍တောင်းခံရသည်။ ဤအချက်အလက်များကိုစီမံကိန်းမိတ်ဆက်အဖွဲ့ဝင်များက ဖြစ်တောင်းခံရမည်။ စီမံကိန်းမိတ်ဆက်အစည်းဝေးတွင် လူထုစည်းရုံးရေးမှူးသည် ဤအချက်အလက်များအားစစ်ဆေးပြီးမှန်ကန်အောင်ပြုလုပ်ရမည်။ ပြီးနောက်တွင် လူထုစည်းရုံးရေးမှူးမှ သတင်းအချက်အလက်ထံသို့ Tablets မှတစ်ဆင့် မြည်သွင်းရမည်။

ကျေးရွာအုပ်ချုပ်ရေးမှူးအမည်	ဦးသန်းထွန်း	ကျေးရွာအုပ်ချုပ်ရေးမှူးအိတ်ဖုန်းနံပါတ်	၀၅-၂၅၆၄၄၄၁၅၀	လူထုစည်းရုံးရေးမှူး၏အမည်	မျိုးသုတေသီ
မြည်နှယ်တိုင်းဒေသကြီး	စစ်ကိုင်း	မြို့နယ်	မြေင	ကျေးရွာအုပ်စု	ကျေးရွာ ၁၀၀၀၀၀၀

က. လူဦးရေ

လူမျိုးစု	အိမ်ထောင်စုအရေအတွက်	ကိုးကွယ်သည့်ဘာသာ	အိမ်ထောင်စုအရေအတွက်
လူမျိုးစု (၁)---ဗမာ	၅၇၈	ဘာသာ(၁)---ဗုဒ္ဓ	၅၇၈
လူမျိုးစု (၂)-----		ဘာသာ(၂)-----	
လူမျိုးစုစရာ-----		ဘာသာစရာ-----	

	အမျိုးသား(အရေအတွက်)	အမျိုးသမီး(အရေအတွက်)
လူဦးရေ	၉၀၈	၁၀၁၇
အိမ်ထောင်စုဦးစီး	၅၁၀	၆၈

(ခ) လက်လှမ်းမီအသုံးပြုနိုင်သည့်အဆောက်အအုံအမျိုးအစားများ

စာသင်ကျောင်း	အမှတ်ခြံပိ	ကျန်းမာရေး	အမှတ်ခြံပိ	ဘာသာရေးအဆောက်အအုံ	အမှတ်ခြံပိ
အထက်တန်းကျောင်း	<input type="checkbox"/>	ဆေးရုံ	<input type="checkbox"/>	ဓေတီ	<input checked="" type="checkbox"/>
အလယ်တန်းကျောင်း	<input type="checkbox"/>	ကျန်းမာရေးဌာန	<input type="checkbox"/>	ဘုန်းကြီးကျောင်း	<input checked="" type="checkbox"/>
မူလတန်းကျောင်း	<input checked="" type="checkbox"/>	ကျန်းမာရေးဌာနခွဲ	<input type="checkbox"/>	ဟိန္ဒူဘုရားကျောင်း	<input type="checkbox"/>
မူကြိုကျောင်း	<input type="checkbox"/>	ဆေးပေးခန်း	<input type="checkbox"/>	ခရစ်ယာန်ကျောင်း	<input type="checkbox"/>
အခြား	<input type="checkbox"/>	အခြား	<input type="checkbox"/>	ဗလီ	<input type="checkbox"/>
				အခြား	<input type="checkbox"/>
မှတ်ချက်		မှတ်ချက်		မှတ်ချက်	



လူထုဝဟိုပြုစီမံကိန်း၊စီမံကိန်းလက်ခွဲ
အပိုင်း-၃ ၂၉.၉.၂၀၁၅

(ဂ) ကျွမ်းကျင်သူများမှတ်တမ်း ၊ ကျေးရွာတွင်နေထိုင်သော သို့မဟုတ် တခြားရွာမှလာရောက်သောကျွမ်းကျင်သူများ

(၁) တာဝန်ကျောင်း			(၂) ကျန်းမာရေး			(၃) လက်မှုပညာရှင်		
	ရွာတွင်နေထိုင်သူ	အခြားရွာမှလာသူ		ရွာတွင်နေထိုင်သူ	အခြားရွာမှလာသူ		ရွာတွင်နေထိုင်သူ	အခြားရွာမှလာသူ
မူလတန်းပြဆရာ၊ဆရာမ	<input checked="" type="checkbox"/>	<input checked="" type="checkbox"/>	ဆရာဝန်	<input type="checkbox"/>	<input type="checkbox"/>	လက်သမား	<input checked="" type="checkbox"/>	<input checked="" type="checkbox"/>
အထက်တန်းပြဆရာ၊ဆရာမ	<input type="checkbox"/>	<input type="checkbox"/>	လက်ထောက်ကျန်းမာရေးမှူး	<input type="checkbox"/>	<input type="checkbox"/>	ပန်းရံ	<input checked="" type="checkbox"/>	<input type="checkbox"/>
အလယ်တန်းပြဆရာ၊ဆရာမ	<input type="checkbox"/>	<input type="checkbox"/>	အမျိုးသမီးကျန်းမာရေးဆရာမ	<input type="checkbox"/>	<input type="checkbox"/>	လျှပ်စစ်ဆိုင်ရာ	<input type="checkbox"/>	<input type="checkbox"/>
မူကြိုဆရာ၊ဆရာမ	<input type="checkbox"/>	<input type="checkbox"/>	အရံသားစွား	<input checked="" type="checkbox"/>	<input type="checkbox"/>	ရေပိုက်သူယ်သူ	<input checked="" type="checkbox"/>	<input type="checkbox"/>
အခြား	<input type="checkbox"/>	<input type="checkbox"/>	ပြည်သူ့ကျန်းမာရေးလုပ်သား (၁)/(၂)	<input checked="" type="checkbox"/>	<input type="checkbox"/>	စက်ပြင်ဆရာ	<input checked="" type="checkbox"/>	<input type="checkbox"/>
မှတ်ချက်			မှတ်ချက်			မှတ်ချက်		

(ဃ) ကျေးရွာသို့ ရောက်ရှိနိုင်သည့်လမ်းအခြေအနေ / ကျေးရွာတစ်ရွာသည် ၎င်း၏ကျေးရွာအုပ်စုနှင့် ဆက်သွယ်ထားသောလမ်းအခြေအနေ (အောက်ပါတို့ကိုပိုင်းပါ)

ကျောက်ကြမ်းလမ်း: _____ ကတ္တရာလမ်း: _____ ကွန်ကရစ်လမ်း: _____ မော်တော်ဆိုင်ကယ်လမ်း: _____
 ကျောက်ခင်းလမ်း: မြေသားလမ်း လူသွားလမ်း: _____ အခြား: _____

(င) ကျေးရွာဖွံ့ဖြိုးမှုစီမံချက်

- (၁) လူထုဝဟိုပြုစီမံကိန်းမစတင်မီ ဤကျေးရွာတွင်ကျေးရွာဖွံ့ဖြိုးမှု စီမံချက်ရှိခဲ့ပါသလား? ပိုင်းပါ
ရှိပါသည်/မရှိပါ/မသိပါ
- (၂) ရှိခဲ့ပါလျှင် ဤစီမံချက်ကို မည်သည့် ခုနှစ်တွင်ပြင်ဆင်ခဲ့ပါသနည်း? နှစ်-----/မသိပါ
- (၃) ဤစီမံချက်ကို မြို့နယ်မှအတည်ပြုခဲ့ပါသလား? ပြုခဲ့ပါသည်/မပြုခဲ့ပါ /မသိပါ

(စ) ဓရီအကွာအဝေး

- (၁) ဤကျေးရွာ၏ဝဟိုမှ၎င်းကျေးရွာအုပ်စု၏ဝဟိုအထိ ဓရီပိုင်မည်မျှကွာဝေးသနည်း? မိုင်-----/မသိပါ
- (၂) ဤကျေးရွာမှ ၎င်းကျေးရွာအုပ်စုဝဟိုအထိ သွားလာရာတွင်ကြာမြင့်သည့်အချိန်

ခြောက်သွေ့ရာသီတွင်ကြာချိန် ----- ထောင်လာဂျီ/မော်တော်ဆိုင်ကယ်/ခြေလျှင်/လား/မော်တော်ဘုတ်/
အခြား: ၈၀၀.၇၅

မိုးရာသီတွင်ကြာချိန် ----- ထောင်လာဂျီ/မော်တော်ဆိုင်ကယ်/ခြေလျှင်/လား/မော်တော်ဘုတ်/
အခြား: _____

(ဆ) ပတ်ဝန်းကျင်ဆိုင်ရာသဘာဝဘေးအန္တရာယ် -

ဤကျေးရွာတွင်ကြေးခြင်းကိုသို့ သဘာဝဘေးအန္တရာယ်ကျရောက်ဖူးခြင်းရှိပါသလား။
 မရှိပါ ရှိပါသည် ရှိလျှင်ဖော်ပြပါ-----



လူထုဝဟိုပြုစီမံကိန်းစီမံကိန်းလက်ဖွဲ့
အပိုင်း-၃ ၂၉.၉.၂၀၁၅

(ခ) ကျေးရွာတွင် ဖွဲ့စည်းထားသော အဖွဲ့အစည်းများ
လူထုဝဟိုပြုစီမံကိန်းမတိုင်မီ ဤကျေးရွာတွင် ကျေးရွာဖွံ့ဖြိုးရေးအတွက် အစိုးရ(သို့)ရွာသားများကိုယ်တိုင်(သို့) စီမံကိန်းတစ်ခုခုမှ
ဖွဲ့စည်းထားသည့် အဖွဲ့အစည်းများရှိပါသလား။

- (၁) ရွေးချယ်စေကာမူ မူတည်ချက်အရ (၃) ကာလစား ဖြိုင်းအဖွဲ့
- (၂) မူတည်စာ (၄) အစိုးရ သတ်အဖွဲ့

ကျေးရွာခေါင်းဆောင်

အမည် ဦးသန်းထွန်း

လက်မှတ် [Signature] နေ့.စွဲ ၄.၉.၂၀၁၆.

လူထုဝဟိုရုံးချုပ်

အမည် အောင်စိန်

လက်မှတ် [Signature] နေ့.စွဲ ၄.၉.၂၀၁၆.

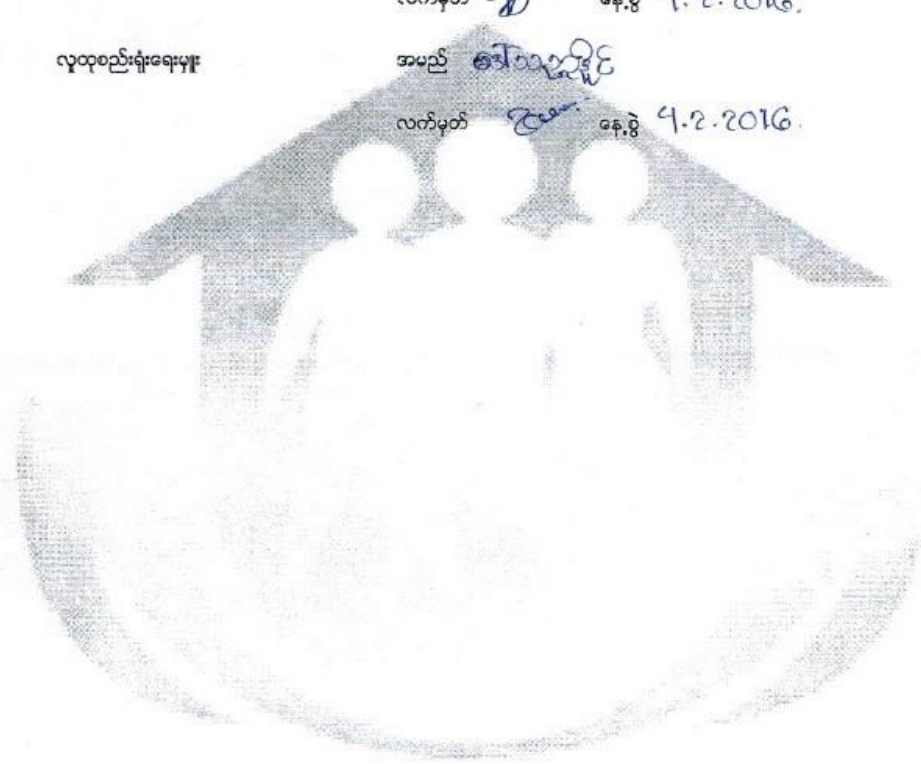

ပုံစံ - ၁ - ၁ ကျေးရွာအခြေခံအချက်အလက်များ (Form PC 1)

လမ်းညွှန်ချက်၊ ကျေးရွာတစ်ရွာသို့ ပထမဆုံးမိတ်ဆက်ခရီး သွားရောက်သောအခါ လူထုစည်းရုံးရေးမှူးသည် ကျေးရွာ ခေါင်းဆောင်များအား ဖုန်းနံပါတ်များကို မေတ္တာရပ်ခံ၍ တောင်းခံရသည်။ ဤအချက်အလက်များကို စီမံကိန်း မိတ်ဆက်အစည်းဝေးမတိုင်မီတောင်းခံရမည်။ စီမံကိန်းမိတ်ဆက်အစည်းဝေးတွင် လူထုစည်းရုံးရေးမှူးသည် ဤအချက်အလက် များအား စစ်ဆေးပြီး မှန်ကန်အောင်ပြုလုပ်ရမည်။ ပြီးနောက်တွင် လူထုစည်းရုံးရေးမှူးမှ သတင်းအချက်အလက်ထဲသို့ Tablets မှ တဆင့် ဖြည့်သွင်းရမည်။

ကျေးရွာခေါင်းဆောင် အမည် ဦးသန်းဦး ကျေးရွာခေါင်းဆောင်၏ ဖုန်းနံပါတ် ၀၅-၇၇၆၆၁၇၅၈၃ လူထုစည်းရုံးရေးမှူး၏ အမည် ဒေါ်ခင်စုဦး

ပြည်နယ်တိုင်းဒေသကြီး စစ်ကိုင်း မြို့နယ် ဒွေး ကျေးရွာအုပ်စု လက်ပက် ကျေးရွာ လက်ပက်

လူဦးရေ	အိမ်ထောင်စုအရေအတွက်	ကိုးကွယ်သည့်ဘာသာ	အိမ်ထောင်စုအရေအတွက်
လူမျိုးစု (၁) <u>ဗမာ</u>	<u>၄၇၈</u>	ဘာသာ (၁) <u>ဗုဒ္ဓ</u>	<u>၄၇၈</u>
လူမျိုးစု (၂) -----		ဘာသာ (၂) -----	
လူမျိုးစု (၃) -----		ဘာသာ (၃) -----	
လူမျိုးစုရော -----		ဘာသာရော -----	
အခြား	အရေအတွက်		
မသန်စွမ်းသူများ	<u>၂၆</u>		
သက်ကြီးရွယ်အိုများ (၆၅ နှစ် နှင့် အထက်)	<u>၄၈</u>		
စစ်ဘေးရောင်			

	အမျိုးသား (အရေအတွက်)	အမျိုးသမီး (အရေအတွက်)
လူဦးရေ		
လူမျိုးစု (၁) <u>ဗမာ</u>	<u>၁၀၂၁</u>	<u>၁၀၆၂</u>
လူမျိုးစု (၂) -----		
လူမျိုးစု (၃) -----		
အခြား		
အိမ်ထောင်စုဦးစီး	<u>၄၆၅</u>	<u>၁၃</u>

(၁) အခြေခံအဆောက်အအုံ အသုံးအဆောင်များ

စာသင်ကျောင်း	အမှတ် ဖြစ်ပါ	ကျန်းမာရေး	အမှတ် ဖြစ်ပါ	ဘာသာရေး အဆောက် အအုံများ	အမှတ် ဖြစ်ပါ
အထက်တန်းကျောင်း	<input type="checkbox"/>	ဆေးရုံ	<input type="checkbox"/>	ဇေယျ	<input checked="" type="checkbox"/>
အလယ်တန်းကျောင်း	<input checked="" type="checkbox"/>	ကျန်းမာရေးဌာန	<input type="checkbox"/>	ဘုန်းကြီးကျောင်း	<input checked="" type="checkbox"/>

မူလတန်းကျောင်း	<input type="checkbox"/>	ကျန်းမာရေးဌာနခွဲ	<input type="checkbox"/>	ဟိန္ဒူဘုရားကျောင်း	<input type="checkbox"/>
မူကြိုကျောင်း	<input type="checkbox"/>	ဆေးပေးခန်း	<input type="checkbox"/>	ခရစ်ယာန်ကျောင်း	<input type="checkbox"/>
အခြား	<input type="checkbox"/>	အခြား	<input type="checkbox"/>	ဗလီ	<input type="checkbox"/>
				အခြား	<input type="checkbox"/>
မှတ်ချက်		မှတ်ချက်		မှတ်ချက်	

(ဂ) ကျွမ်းကျင်သူများမှတ်တမ်း (ကျေးရွာတွင်နေထိုင်သော သို့မဟုတ် တခြားရွာမှလာရောက်သော ကျွမ်းကျင်သူများ)

(ဂ) စာသင်ကျောင်း			(၂) ကျန်းမာရေး			(၃) လက်မှုပညာရှင်		
	ရွာတွင်နေထိုင်သူ	အခြားရွာမှလာသူ		ရွာတွင်နေထိုင်သူ	အခြားရွာမှလာသူ		ရွာတွင်နေထိုင်သူ	အခြားရွာမှလာသူ
မူလတန်းပြဆရာ/မ	<input checked="" type="checkbox"/>	<input type="checkbox"/>	ဆရာဝန်	<input type="checkbox"/>	<input type="checkbox"/>	လက်သမား	<input checked="" type="checkbox"/>	<input type="checkbox"/>
အပညာရေးပြဆရာ/မ	<input type="checkbox"/>	<input type="checkbox"/>	လက်ထောက်ကျန်းမာရေးမှူး	<input type="checkbox"/>	<input type="checkbox"/>	ပန်းရံ	<input checked="" type="checkbox"/>	<input type="checkbox"/>
အလယ်တန်းပြဆရာ/မ	<input checked="" type="checkbox"/>	<input type="checkbox"/>	အမျိုးသမီးကျန်းမာရေးဆရာမ	<input checked="" type="checkbox"/>	<input type="checkbox"/>	လှုပ်စစ်ကျွမ်းကျင်ပီးသမား	<input checked="" type="checkbox"/>	<input type="checkbox"/>
မူကြိုဆရာ/မ	<input type="checkbox"/>	<input type="checkbox"/>	သားဖွားဆရာမ	<input checked="" type="checkbox"/>	<input type="checkbox"/>	ရေပိုက်သူ	<input checked="" type="checkbox"/>	<input type="checkbox"/>
အခြား	<input type="checkbox"/>	<input type="checkbox"/>	ပြည်သူ့ကျန်းမာရေးလုပ်သား	<input checked="" type="checkbox"/>	<input type="checkbox"/>	စက်ပြင်ဆရာ	<input checked="" type="checkbox"/>	<input type="checkbox"/>
မှတ်ချက်			မှတ်ချက်			မှတ်ချက်		

(ဃ) ကျေးရွာသို့ရောက်ရှိနိုင်သည့် လမ်းအခြေအနေ / ကျေးရွာတစ်ရွာသည် ၎င်း၏ ကျေးရွာအုပ်စုနှင့် ဆက်သွယ်ထားသော လမ်းအခြေအနေ (အောက်ပါတို့ကိုဝိုင်းပါ)

ကျောက်ကြမ်းလမ်း ကတ္တရာလမ်း ကွန်ကရစ်လမ်း မော်တော်ဆိုင်ကယ်လမ်း
 ကျောက်ခင်းလမ်း မြေသားလမ်း လူသွားလမ်း အခြား _____

(င) ကျေးရွာဖွံ့ဖြိုးမှုစီမံချက်

(၁) လူထုပဟိုပြုစီမံကိန်းမစတင်မီ ဤကျေးရွာတွင်ကျေးရွာဖွံ့ဖြိုးမှု စီမံချက်ရှိခဲ့ပါသလား? ဝိုင်းပါ
 ရှိပါသည်/မရှိပါ/မသိပါ

(၂) ရှိခဲ့ပါလျှင် ဤစီမံချက်ကို မည်သည့် ခုနှစ်တွင်ပြင်ဆင်ခဲ့ပါသနည်း? နှစ်-----/မသိပါ

(၃) ဤစီမံချက်ကို မြို့နယ်မှအတည်ပြုခဲ့ပါသလား? ပြုခဲ့ပါသည်/မပြုခဲ့ပါ/မသိပါ

(စ) ခရီးအကြွာအဝေး

(၁) ဤကျေးရွာ၏ပဟိုမှ ၎င်းကျေးရွာအုပ်စု၏ပဟိုအထိ ခရီးခိုင်းမည်မျှကွာဝေးသနည်း? ခိုင်း-----/မသိပါ

(၂) ဤကျေးရွာမှ ၎င်းကျေးရွာအုပ်စုပဟိုအထိ သွားလာရာတွင်ကြာမြင့်သည့်အချိန်။

ခြောက်သွေ့ရာသီတွင်ကြာချိန်----- ထော်လာဂျီ/မော်တော်ဆိုင်ကယ်/မြေလျင်/လား/မော်တော်ဘုတ်/
 အခြား-----

မိုးရာသီတွင်ကြာချိန်----- ထော်လာဂျီ/မော်တော်ဆိုင်ကယ်/မြေလျင်/လား/မော်တော်ဘုတ်/
 အခြား-----

(ဆ) ပတ်ဝန်းကျင်ဆိုင်ရာ သဘာဝဘေးအန္တရာယ်

ဤကျေးရွာတွင် ရေကြီးခြင်းကဲ့သို့ သဘာဝဘေးအန္တရာယ်ကျရောက်ဖူးခြင်း ရှိပါသလား။
 မရှိပါ ရှိပါသည် ရှိလျှင်ဖော်ပြပါ သဘာဝဘေး မုန်တိုင်း

(၆) ကျေးရွာတွင် ဖွဲ့စည်းထားသော အဖွဲ့အစည်းများ
လူထုဝဟ်ပြုစီမံကိန်းမတိုင်မီ ဤကျေးရွာတွင် ကျေးရွာဖွံ့ဖြိုးရေးအတွက် အစိုးရ (သို့) ရွာသားများကိုယ်တိုင်(သို့) စီမံကိန်းတစ်ခုခုမှ
ဖွဲ့စည်းထားသည့် အဖွဲ့အစည်းများရှိပါသလား။

(၁) လူမှုရေးဆိုင်ရာအဖွဲ့အစည်း အကျဉ်းချုပ်
(၂) -----

(၇) အထွေထွေအုပ်ချုပ်ရေး ဦးစီးဌာန (GAD) မှ မှတ်တမ်းတင်ထားခြင်း
ဤကျေးရွာသည် အထွေထွေအုပ်ချုပ်ရေး ဦးစီးဌာန (GAD) မှ မှတ်တမ်းတင်ထားမှု ရှိပါသလား။
 မရှိပါ ရှိပါသည်

ကျေးရွာခေါင်းဆောင်

အမည် ဦးသန်းလွင်

လက်မှတ် Tham နေ့စွဲ 11. 12. 2016

လူထုစည်းရုံးရေးမှူး

အမည် ဒေါ်ချောစုစု

လက်မှတ် Lu နေ့စွဲ 11. 12. 2016

ပုံစံ - ၈ - ၁ ကျေးရွာအခြေခံအချက်အလက်များ (Form PC 1)

လမ်းညွှန်ချက်၊ ကျေးရွာတစ်ရွာသို့ ပထမဆုံးမိတ်ဆက်ခရီး သွားရောက်သောအခါ လူထုစည်းရုံးရေးမှူးသည် ကျေးရွာ ခေါင်းဆောင်များအား ကျေးရွာအချက်အလက်များကို မေတ္တာရပ်ခံ၍ တောင်းခံရသည်။ ဤအချက်အလက်များကို စီမံကိန်း မိတ်ဆက်အစည်းဝေးမတိုင်မီတောင်းခံရမည်။ စီမံကိန်းမိတ်ဆက်အစည်းဝေးတွင် လူထုစည်းရုံးရေးမှူးသည် ဤအချက်အလက် များအား စစ်ဆေးပြီး မှန်ကန်အောင်ပြုလုပ်ရမည်။ ပြီးနောက်တွင် လူထုစည်းရုံးရေးမှူးမှ သတင်းအချက်အလက်ထဲသို့ Tablets မှ တဆင့် ဖြည့်သွင်းရမည်။

ကျေးရွာခေါင်းဆောင် အမည် ဦးအုန်းလွင်	ကျေးရွာခေါင်းဆောင်၏ ဖုန်းနံပါတ် ၀၇-၇၇၆၅၁၇၅၈၇	လူထုစည်းရုံးရေးမှူး၏ အမည် ဒေါ်စောစို
ပြည်နယ်/တိုင်းဒေသကြီး/တိုင်း	မြို့နယ်	ကျေးရွာအုပ်စု

ကား လှည့်ရေး

လူမျိုးစု	အိမ်ထောင်စုအရေအတွက်	ကိုးကွယ်သည့်ဘာသာ	အိမ်ထောင်စုအရေအတွက်
လူမျိုးစု (၁) --- မဃ	၄၇၈	ဘာသာ (၁) --- ဗုဒ္ဓ	၄၇၈
လူမျိုးစု (၂) -----		ဘာသာ (၂) -----	
လူမျိုးစု (၃) -----		ဘာသာ (၃) -----	
လူမျိုးစုရော -----		ဘာသာရော -----	
အခြား			
	အရေအတွက်		
မသန်စွမ်းသူများ	၁၅	၇	၁၉
သက်ကြီးရွယ်အိုများ (၆၅ နှစ် နှင့် အထက်)	၃၆	၂၄	၂၄
စစ်ဘေးရှောင်			

	အမျိုးသား (အရေအတွက်)	အမျိုးသမီး (အရေအတွက်)
လှည့်ရေး	၁၀၂၂	၁၀၈၅
လူမျိုးစု (၁) --- မဃ		
လူမျိုးစု (၂) -----		
လူမျိုးစု (၃) -----		
အခြား		
အိမ်ထောင်စဦးစီး	၄၆၅	၁၃

(ခ) အခြေခံအဆောက်အအုံ အသုံးအဆောင်များ

စာသင်ကျောင်း	အမှတ် ခြံပိ	ကျန်းမာရေး	အမှတ် ခြံပိ	ဘာသာရေး အဆောက် အအုံများ	အမှတ် ခြံပိ
အထက်တန်းကျောင်း	<input type="checkbox"/>	ဆေးရုံ	<input type="checkbox"/>	ဝေတီ	<input checked="" type="checkbox"/>
အလယ်တန်းကျောင်း	<input type="checkbox"/>	ကျန်းမာရေးဌာန	<input type="checkbox"/>	ဘုန်းကြီးကျောင်း	<input checked="" type="checkbox"/>

ပုလတန်းကျောင်း	<input type="checkbox"/>	ကျန်းမာရေးဌာနခွဲ	<input type="checkbox"/>	ဟိန္ဒူဘုရားကျောင်း	<input type="checkbox"/>
မူကြိုကျောင်း	<input checked="" type="checkbox"/>	ဆေးပေးခန်း	<input type="checkbox"/>	ခရစ်ယာန်ကျောင်း	<input type="checkbox"/>
အခြား	<input type="checkbox"/>	အခြား	<input checked="" type="checkbox"/>	ဗလီ	<input type="checkbox"/>
				အခြား	<input type="checkbox"/>
မှတ်ချက်		မှတ်ချက်		မှတ်ချက်	

(ဂ) ကျွမ်းကျင်သူများမှတ်တမ်း (ကျေးရွာတွင်နေထိုင်သော သို့မဟုတ် တခြားရွာမှလာရောက်သော ကျွမ်းကျင်သူများ)

(၁) စာသင်ကျောင်း			(၂) ကျန်းမာရေး			(၃) လက်မှုပညာရှင်		
	ရွာတွင်နေထိုင်သူ	အခြားရွာမှလာသူ		ရွာတွင်နေထိုင်သူ	အခြားရွာမှလာသူ		ရွာတွင်နေထိုင်သူ	အခြားရွာမှလာသူ
ပုလတန်းပြဆရာ/မ	<input type="checkbox"/>	<input checked="" type="checkbox"/>	ဆရာဝန်	<input type="checkbox"/>	<input type="checkbox"/>	လက်သမား	<input checked="" type="checkbox"/>	<input type="checkbox"/>
ဆက်တန်းပြဆရာ/မ	<input type="checkbox"/>	<input type="checkbox"/>	လက်ထောက်ကျန်းမာရေးမှူး	<input type="checkbox"/>	<input type="checkbox"/>	ပန်းရံ	<input checked="" type="checkbox"/>	<input type="checkbox"/>
အလယ်တန်းပြဆရာ/မ	<input type="checkbox"/>	<input type="checkbox"/>	အမျိုးသမီးကျန်းမာရေးဆရာမ	<input type="checkbox"/>	<input type="checkbox"/>	လျှပ်စစ်ကျွမ်းကျင်ပီးသမား	<input checked="" type="checkbox"/>	<input type="checkbox"/>
မူကြိုဆရာ/မ	<input type="checkbox"/>	<input type="checkbox"/>	သားဖွားဆရာမ	<input checked="" type="checkbox"/>	<input type="checkbox"/>	ရေဂိုက်သွယ်သူ	<input type="checkbox"/>	<input checked="" type="checkbox"/>
အခြား	<input type="checkbox"/>	<input type="checkbox"/>	ပြည်သူ့ကျန်းမာရေးလုပ်သား	<input type="checkbox"/>	<input type="checkbox"/>	ဝက်ပြင်ဆရာ	<input checked="" type="checkbox"/>	<input type="checkbox"/>
မှတ်ချက်			မှတ်ချက်			မှတ်ချက်		

(ဃ) ကျေးရွာသို့ ရောက်ရှိနိုင်သည့် လမ်းအခြေအနေ / ကျေးရွာတစ်ရွာသည် ၎င်း၏ ကျေးရွာအုပ်စုနှင့် ဆက်သွယ်ထားသော လမ်းအခြေအနေ (အောက်ပါတို့ကိုရိုင်းပါ)

ကျောက်ကြမ်းလမ်း ကတ္တရာလမ်း ကွန်ကရစ်လမ်း မော်တော်ဆိုင်ကယ်လမ်း
 ကျောက်ခင်းလမ်း ခြေသားလမ်း လူသွားလမ်း အခြား ကျွမ်းကျင်

(င) ကျေးရွာဖွံ့ဖြိုးမှုစီမံချက်

- (၁) လူထုပဟိုပြုစီမံကိန်းမစတင်မှ ဤကျေးရွာတွင်ကျေးရွာဖွံ့ဖြိုးမှု စီမံချက်ရှိခဲ့ပါသလား? ပိုင်းပါ
 ရှိပါသည်/မရှိပါ/မသိပါ
- (၂) ရှိခဲ့ပါလျှင် ဤစီမံချက်ကို မည်သည့် ခုနှစ်တွင်ပြင်ဆင်ခဲ့ပါသနည်း? နှစ်-----/မသိပါ
- (၃) ဤစီမံချက်ကို မြို့နယ်မှအတည်ပြုခဲ့ပါသလား? ပြုခဲ့ပါသည်/မပြုခဲ့ပါ /မသိပါ

(စ) ခရီးအကွာအဝေး

- (၁) ဤကျေးရွာ၏ပဟိုမှ ၎င်းကျေးရွာအုပ်စု၏ပဟိုအထိ ခရီးခိုင်မည်မျှကွာဝေးသနည်း? ပိုင်းပါ
 မိုင်-----/မသိပါ
- (၂) ဤကျေးရွာမှ ၎င်းကျေးရွာအုပ်စုပဟိုအထိ သွားလာရာတွင်ကြာမြင့်သည့်အချိန်။
- ခြောက်သွေ့ရာသီတွင်ကြာချိန်----- ထော်လာဂျီ/မော်တော်ဆိုင်ကယ်/ခြေလျင်/လား/မော်တော်ဘုတ်/
 အခြား-----
- မိုးရာသီတွင်ကြာချိန်----- ထော်လာဂျီ/မော်တော်ဆိုင်ကယ်/ခြေလျင်/လား/မော်တော်ဘုတ်/
 အခြား-----

(ဆ) ပတ်ဝန်းကျင်ဆိုင်ရာ သဘာဝဘေးအန္တရာယ်

ဤကျေးရွာတွင် ရေကြီးခြင်းကဲ့သို့ သဘာဝဘေးအန္တရာယ်ကျရောက်ဖူးခြင်း ရှိပါသလား။

မရှိပါ ရှိပါသည် ရှိလျှင်ဖော်ပြပါ - *ကျေးရွာအုပ်စု၊ ကျေးရွာအုပ်စု၊ မြို့နယ်၊ ဧရာဝတီတိုင်းဒေသကြီး၊ ဧရာဝတီတိုင်းဒေသကြီး၊ ဧရာဝတီတိုင်းဒေသကြီး*

(ဇ) ကျေးရွာတွင် ဖွဲ့စည်းထားသော အဖွဲ့အစည်းများ

လူထုဗဟိုပြုစီမံကိန်းမတိုင်မီ ဤကျေးရွာတွင် ကျေးရွာဖွံ့ဖြိုးရေးအတွက် အစိုးရ (သို့) ရွာသားများကိုယ်တိုင်(သို့) စီမံကိန်းတစ်ခုခုမှ ဖွဲ့စည်းထားသည့် အဖွဲ့အစည်းများရှိပါသလား။

(၁) ----- *မရှိပါ* -----

(၂) -----

(ဈ) အထွေထွေအုပ်ချုပ်ရေး ဦးစီးဌာန (GAD) မှ မှတ်တမ်းတင်ထားခြင်း

ဤကျေးရွာသည် အထွေထွေအုပ်ချုပ်ရေး ဦးစီးဌာန (GAD) မှ မှတ်တမ်းတင်ထားမှု ရှိပါသလား။

မရှိပါ ရှိပါသည်

ကျေးရွာခေါင်းဆောင်

အမည် *ဦးသန်းလွင်*

လက်မှတ် *Thon* နေ့စွဲ 16.9.2017

လူထုစည်းရုံးရေးမှူး

အမည် *ဒေါ်ဝေမာရီ*

လက်မှတ် *See* နေ့စွဲ 16.9.2017

၉။စီမံကိန်းစက်ဝန်းအချိန်ဇယား(ပုံစံ-၂)



လူထုဗဟိုပြုစီမံကိန်းစီမံကိန်းလက်ခွဲ

အပိုင်း-၃ 18-၉-၂၀၁၅

ပုံစံ ၈-၂ - စီမံကိန်းစက်ဝန်းအချိန်ဇယား (PC 2)

ပိုင်ရှင်ရာလူထုဗဟိုပြုရေးရာ/လက်ထောက်နည်းဥပဒေရေးရာ/လက်ထောက်စီမံကိန်းအဖွဲ့အစည်းအဖွဲ့ဝင်များ နှင့် ပြည်ထောင်စုအဖွဲ့အစည်းများ

စည်းရုံးရေးရာ/ဝန်ထမ်း အမည် ဒေါ်ခင်အေး

နေ့စွဲ ၁. ၃. ၂၀၁၅

ပြည်နယ်/တိုင်း စစ်ကိုင်း မြို့နယ် မြောက်

စက်ဝန်းအားပေးပုံပြင်ပါ စက်ဝန်း(၁) စက်ဝန်း(၂) စက်ဝန်း(၃)

စက်ဝန်း(၄) စက်ဝန်း(၅) စက်ဝန်း(၆) စက်ဝန်း(၇) စက်ဝန်း(၈) စက်ဝန်း(၉) စက်ဝန်း(၁၀)

စီမံကိန်းစက်ဝန်းအချိန်ဇယား	နေ့စွဲ		အစည်းအဝေးစဉ်တက်ရောက်သူအရေအတွက်				
	စတင်သည့်နေ့	ပြီးဆုံးသည့်နေ့	အချိုးသားအရေအတွက်	အချိုးသမီးအရေအတွက်	အိမ်ထောင်စုအရေအတွက်	လူမျိုးစုတက်ရောက်အရေအတွက်နှင့်လူမျိုးအမည်	
၁. ကျေးရွာစီမံကိန်း စီမံဆက်အစည်းအဝေး	16.2.16	16.2.16	၂၅၈	၂၇၅	၅၂၃	၅၂၃ ၈၈၁	
၂. ကျေးရွာဖွံ့ဖြိုးရေး စီမံချက်ရေးဆွဲခြင်းအစည်းအဝေး	16.2.16	16.2.16	၂၄၈	၂၇၅	၅၂၃	၅၂၃ ၈၈၁	
၃. ကျေးရွာအုပ်စု လုပ်ငန်းဆုံးဖြတ်ချက်ချသည့်အစည်းအဝေး	1.3.16	1.3.16	၅၅	၈၉	၁၄၁	၁၄၁ ၈၈၁	
၄. မြို့နယ်အစဉ်စီမံကိန်းရေးဆွဲရေးနှင့်အကောင်အထည်ဖော်ရေးကော်မတီ၏ စီမံကိန်းသုံးသပ်မှုအစည်းအဝေး			မလို	မလို	မလို	မလို	
၅. မြို့နယ်စီမံကိန်းရေးဆွဲရေးနှင့်အကောင်အထည်ဖော်ရေးကော်မတီ၏ဆုံးဖြတ်မှုကို ရွာသို့ အသိပေးအကြောင်းကြားသည့်အစည်းအဝေး							
၆. စီမံကိန်းလုပ်ငန်းခွဲစီမံချက်ရေးဆွဲခြင်းအစည်းအဝေး	မလို	မလို	မလို	မလို	မလို	မလို	
၆.၀၁ စီမံကိန်းလုပ်ငန်း အကောင်အထည်ဖော်ရေးအစီအစဉ် ရေးဆွဲခြင်း							
၆.၂ ဝယ်ယူရေးအစီအစဉ် ရေးဆွဲခြင်း							



လူထုထုတ်ပြန်စီမံကိန်းစီမံကိန်းလက်စွဲ

အပိုင်း ၃ ၂၉-၉-၂၀၁၅

၆. ဥပဒေအရ ရေကန်ကျဖွဲ့ လျာထားအစီအစဉ် ရေးဆွဲခြင်း										
၆.၄ ပြင်/ထိန်းသိမ်းအစဉ် ရေးဆွဲခြင်း										
၇. စီမံကိန်းလုပ်ငန်းခွဲ တိုးတက်မှု စောင့်ကြည့်လေ့လာရေးအစည်းအဝေး	မလို	မလို	မလို	မလို	မလို	မလို	မလို	မလို	မလို	မလို
၇.၁၊ အစည်းအဝေး ပထမအကြိမ်										
၇.၂၊ အစည်းအဝေး ဒုတိယအကြိမ်										
၇.၃၊ အစည်းအဝေး တတိယအကြိမ်										
၈. စီမံကိန်းလုပ်ငန်းခွဲ အပြီးသတ်စစ်ဆေးခြင်း အစည်းအဝေး										
၉. လူထုစစ်ဆေးပွဲအစည်းအဝေး										



လူထုပတ်ပြု စီမံကိန်း၊ စီမံကိန်းလက်တွဲ အပိုင်း - (၃) - ၂၉.၁၀.၂၀၁၆

ပုံစံ - ၀ - ၂ - စီမံကိန်းကော်မရှင်းအချိန်ဇယား (PC 2)

လမ်းညွှန်ချက်၊ သက်ဆိုင်ရာလူထုစည်းရုံးရေးများ/လက်ထောက်နည်းပညာနည်းပညာများမှ စီမံကိန်းကော်မရှင်းအဆင့်တစ်ခုစီပြီးစီးတိုင်း ကျေးရွာနှင့် ကျေးရွာအုပ်စုအတွက် ဤပုံစံကို ဖြည့်သွင်းရမည်။

စည်းရုံးရေးများ/ဝန်ထမ်း အမည် ဒေါ်ခေါင်စုလှိုင်

နေ့စွဲ ၁၁.၁၂.၂၀၁၆ စက်ဝန်း(၁) စက်ဝန်း(၂) စက်ဝန်း(၃)

ပြည်နယ်/တိုင်း စစ်ကိုင်းတိုင်း၊ မြို့နယ် မြောက်၊ ခရိုင် မြောက်၊ ကျေးရွာအုပ်စု လက်ပတ်ကန်

စီမံကိန်းကော်မရှင်းအဆင့်များ	နေ့စွဲ		အစည်းအဝေးတွင်တက်ရောက်သူအရေအတွက်			
	စတင်သည့်နေ့	ပြီးဆုံးသည့်နေ့	အချိုးသားအရေအတွက်	အချိုးသမီးအရေအတွက်	အိမ်ထောင်စုအရေအတွက်	လူမျိုးစုတက်ရောက်သူအရေအတွက်နှင့် လူမျိုးစုအမည်
၁။ ကျေးရွာစီမံကိန်း မိတ်ဆက်အစည်းအဝေး	၁၁.၁၂.၁၆	၁၁.၁၂.၁၆	၁၁၇	၁၁၅	၁၁၅	၁၁၅ ၁၁၅
၂။ ကျေးရွာစွဲမြီးရေး စီမံချက်ရေးဆွဲခြင်းအစည်းအဝေး	၁၂.၁၂.၁၆	၁၂.၁၂.၁၆	၂၂၇	၂၀၁	၂၂၇	၂၂၇ ၂၀၁
၃။ ကျေးရွာအုပ်စု လုပ်ငန်းဆုံးဖြတ်ချက်ချသည့်အစည်းအဝေး	၁၃.၁၂.၁၆	၁၃.၁၂.၁၆	၇	၄	၇	၇ ၇
၄။ မြို့နယ်အဆင့် စီမံကိန်းရေးဆွဲရေးနှင့် အကောင်အထည်ဖော်ရေးကော်မတီ၏ စီမံကိန်း သုံးသပ်မှုအစည်းအဝေး	၁၃.၁.၁၇	၁၃.၁.၁၇	၈၅	၈၅	၈၅	၈၅ ၈၅
၅။ မြို့နယ် စီမံကိန်းရေးဆွဲရေးနှင့် အကောင်အထည်ဖော်ရေး ကော်မတီ၏ဆုံးဖြတ်မှုကို ရွာသို့ အသိပေးအကြောင်းကြားသည့် အစည်းအဝေး	၁၄.၁.၁၇	၁၄.၁.၁၇	၁၀၃	၁၅၅	၁၅၅	၁၅၅ ၁၅၅
၆။ စီမံကိန်းလုပ်ငန်းစီမံချက်ရေးဆွဲခြင်းအစည်းအဝေး	၁၄.၁.၁၇	၁၄.၁.၁၇	၁၀၃	၁၅၅	၁၅၅	၁၅၅ ၁၅၅
၆.၀။ စီမံကိန်းလုပ်ငန်း အကောင်အထည်ဖော်ရေးအစီအစဉ် ရေးဆွဲခြင်း	၁၄.၁.၁၇	၁၄.၁.၁၇	၁၀၃	၁၅၅	၁၅၅	၁၅၅ ၁၅၅



လူထုတော်ပြု စီမံကိန်း၊ စီမံကိန်းလက်စွဲ အစဉ်း - (၃) - ၂၉.၃၀.၂၀၁၆

၆.၂။ ဝယ်ယူရေးအစီအစဉ် ရေးဆွဲခြင်း	၃၇.၃.၁၄	၃၇.၃.၁၄	၁၀၃	၁၅၇	၂၆၀	၂၆၀	မဟုတ်
၆.၃။ ဘဏ္ဍာရေးကုန်ကျမှု လျာထားအစီအစဉ် ရေးဆွဲခြင်း	၃၇.၃.၁၄	၃၇.၃.၁၄	၁၀၃	၁၅၇	၂၆၀	၂၆၀	မဟုတ်
၆.၄။ မြင်း/ထိန်းအစီအစဉ် ရေးဆွဲခြင်း	၃၇.၃.၁၄	၃၇.၃.၁၄	၁၀၃	၁၅၇	၂၆၀	၂၆၀	မဟုတ်
၇။ စီမံကိန်းလုပ်ငန်းခွဲ တိုးတက်မှု စောင့်ကြည့်အစည်းအဝေး							
၇.၁။ အစည်းအဝေး ပထမအကြိမ်							
၇.၂။ အစည်းအဝေး ဒုတိယအကြိမ်							
၇.၃။ အစည်းအဝေး တတိယအကြိမ်							
၈။ စီမံကိန်းလုပ်ငန်းခွဲ အပြီးသတ်စစ်ဆေးခြင်းအစည်းအဝေး							
၉။ လူထုစစ်ဆေးပွဲအစည်းအဝေး							

လူထုဗဟိုပြု စီမံကိန်း၊ စီမံကိန်းလက်ခံ အပိုင်း - (၃) - ၂၉.၁၀.၂၀၁၆

ပုံစံ - ၀ - ၂ - စီမံကိန်းစက်ဝန်းအချိန်ဇယား (PC 2)

လမ်းညွှန်ရွာ၊ သက်ဆိုင်ရာလူထုစည်းရုံးရေးဖွဲ့/လက်ထောက်နည်းပညာနည်းပညာဖွဲ့များမှ စီမံကိန်းစက်ဝန်းအဆင့်တစ်စုဖြစ်ပြီးတိုင်း ကျေးရွာနှင့် ကျေးရွာအုပ်စုအတွက် ဤပုံစံကို ဖြည့်သွင်းရမည်။

စည်းရုံးရေးဖွဲ့/ဝန်ထမ်း အမည် _____ စက်ဝန်းအားအမှတ်ဖြစ်ပါ စက်ဝန်း(၁) စက်ဝန်း(၂) စက်ဝန်း(၃)

၈၈၆

ပြည်နယ်/တိုင်း စစ်ကိုင်း မြို့နယ် ကျေးရွာအုပ်စု လက်ယက်မ ကျေးရွာ လက်ယက်မ

စီမံကိန်းဆောင်ရွက်မှုအဆင့်များ	၈၈၆		အစည်းအဝေးတွင်တက်ရောက်သူအရေအတွက်			
	စတင်သည့် ဇန့်	ပြီးဆုံးသည့်ဇန့်	အမျိုးသား အရေအတွက်	အမျိုးသမီး အရေအတွက်	အိမ်ထောင်စု အရေအတွက်	လူချိုးစုတက်ရောက်သူ အရေအတွက် နှင့် လူချိုးစုအမည်
၁။ ကျေးရွာစီမံကိန်း မိတ်ဆက်အစည်းအဝေး	၁၆.၉.၁၇	၁၆.၉.၁၇	၉၀	၁၅၇	၂၄၇	၂၄၇ ၁၈၈
၂။ ကျေးရွာခွဲခြားရေး စီမံချက်ရေးဆွဲခြင်း အစည်းအဝေး	၁၇.၉.၁၇	၁၇.၉.၁၇	၉၂	၁၆၅	၂၅၇	၂၅၇ ၁၈၈
၃။ ကျေးရွာအုပ်စု လုပ်ငန်းစဉ်ဖြတ်ချက်ချသည့် အစည်းအဝေး	၁၉.၉.၁၇	၁၉.၉.၁၇	၁၁	၈	၁၉	၁၉ ၁၈၈
၄။ မြို့နယ်အဆင့် စီမံကိန်းရေးဆွဲရေး နှင့် အကောင်အထည်ဖော်ရေးကော်မတီ၏ စီမံကိန်း သုံးသပ်မှု အစည်းအဝေး			မလို	မလို	မလို	မလို
၅။ မြို့နယ် စီမံကိန်းရေးဆွဲရေး နှင့် အကောင်အထည်ဖော်ရေး ကော်မတီ၏ဆုံးဖြတ်မှုကို ရွာသို့ အသိပေး အကြောင်းကြားသည့် အစည်းအဝေး						
၆။ စီမံကိန်းလုပ်ငန်းခွဲစီမံချက်ရေးဆွဲခြင်း အစည်းအဝေး						
၆.၁။ စီမံကိန်းလုပ်ငန်း အကောင်အထည်ဖော် ရေး အစည်းအဝေး						
၆.၂။ စီမံကိန်းလုပ်ငန်း အကောင်အထည်ဖော် ရေး အစည်းအဝေး						

၁၀။ ကျေးရွာဖွံ့ဖြိုးရေးဦးစီးဌာန (ပုံစံ-၃)



လူထုပတ်ဝန်းကျင်ထိခိုက်မှုမှီခိုက်မှုစာရွက်
အပိုင်း-၃ ၂၉.၉.၂၀၁၅

A

ပုံစံ ၈-၃ ကျေးရွာဖွံ့ဖြိုးရေး ဦးစီးဌာနအစီအစဉ် (Form PC 3)

လက်ထုတ်/ချက် /အဆင့်(၃)ကျေးရွာဖွံ့ဖြိုးရေးအစီအစဉ်အစဉ်အထိ အစီအစဉ်အစဉ်အထိ ကျေးရွာဖွံ့ဖြိုးရေး အထောက်အကူပြု
ကော်မတီသည် လူထုပတ်ဝန်းကျင်ထိခိုက်မှုမှီခိုက်မှုစာရွက်အပိုင်း-၃ ဤပုံစံဖြင့် ဤပုံစံကိုပြည့်စုံအောင် ဖြည့်သွင်းရမည်။ အားလုံးသော အခက်အခဲ
အတားအဆီးများ၊ ဖွံ့ဖြိုးမှုဦးစီးဌာနအစီအစဉ်များ၊ လူထုပတ်ဝန်းကျင်ထိခိုက်မှုမှီခိုက်မှုစာရွက်အပိုင်း-၃ အစီအစဉ်အစဉ်အထိ မသက်ဆိုင်သည့် လုပ်ငန်းများ
အားလုံးကိုဖော်ပြရမည်။

လူထုပတ်ဝန်းကျင်ထိခိုက်မှုမှီခိုက်မှုစာရွက် အမည် ဧရိယာ (ဧ.မ.)
နေ့စွဲ ၂.၃.၂၀၁၆ စက်ဝန်းအား အမှတ်ခြစ်ပါ (✓) စက်ဝန်း(၁)
□ စက်ဝန်း(၂) □ စက်ဝန်း(၃) □ စက်ဝန်း(၄)

ပြည်နယ်/တိုင်း စစ်နယ်/ခရိုင်၊ မြို့နယ် ရှေးဦးစီးဌာန ကျေးရွာအုပ်စု လက်ထုတ်/ချက် ကျေးရွာ လက်ထုတ်/ချက်
က. အခက်အခဲအတားအဆီးများအား ရှေးဦးစီးဌာန - ယခုလက်ရှိအခြေအနေတွင် ကျေးရွာဖွံ့ဖြိုးတိုးတက်ရေးအတွက်
အဓိကအခက်အခဲအတားအဆီးများသည် မည်သည့်များဖြစ်ပါသနည်း (အမျိုးသား/သမီး အနည်းဆုံးအခက်အခဲ ၅ ခုစီဖော်ပြပါ)

အမျိုးသား အဖွဲ့မှတင်ပြသော အခက်အခဲအတားအဆီးများ	အမျိုးသမီး အဖွဲ့မှတင်ပြသော အခက်အခဲအတားအဆီးများ
✓၀ သောက်ဆိုင်ရေ ဆုံလောက်မရှိ	၀၀ ဆွေးနွေးဆေးဆေး ခန်းမရှိ မသက်တမ်း
✓၂ ဆွေးနွေးဆေးဆေး ခန်းမရှိ	၀၂ ရေ ဆုံလောက်မရှိ မသက်တမ်း
✓၃ လမ်းမကောင်းသည့် မသက်တမ်း	၀၃ လမ်းမကောင်း မသက်တမ်း
✓၄ စာကြည့်တိုက် မရှိသည့် မသက်တမ်း	၀၄ ကျောင်း ဖြန့်ခွဲပေးရန် မရှိသည့် မသက်တမ်း
၅ ခိုက်ယျိုး ရေ မရှိသည့် မသက်တမ်း	၀၅ စာကြည့်တိုက် မရှိသည့် မသက်တမ်း

✓၆ သောက်ရေကန် မကောင်းသည့် မသက်တမ်း

ခ. မျှော်မှန်းခြင်း- နောင်လာမည့် (၅) နှစ် အတွင်း ကျေးရွာဖွံ့ဖြိုးရေး မျှော်မှန်းလျာထားချက်များအား တင်ပြပါ။

အမျိုးသားအဖွဲ့မှတင်ပြသော မျှော်မှန်းချက်များ	အမျိုးသမီးအဖွဲ့မှတင်ပြသော မျှော်မှန်းချက်များ
✓၀ မိခင်ခွဲရာကျောက် လက်ထုတ်/ချက် ရရှိရန်	၀၀ ခွဲရာကွဲ: ဆေးဆေး ခန်းမရှိ
✓၂ ဆွေးနွေးဆေးဆေး ခန်းမရှိ	၀၂ သောက်ဆိုင်ရေ မိခင်ခွဲရာကျောက် ရရှိရန်
၃ လမ်းမကောင်းသည့် ရေ ကောင်းမွန်ရန်	၀၃ ကျေးရွာ- လက်ထုတ်/ချက် လမ်း (ကျောက်ချော့ပေး)
၄ စာကြည့်တိုက် စာပေအဖွဲ့	၀၄ စာပေအဖွဲ့ (ဖြန့်ခွဲပေးရန်) မရှိသည့်
၅ ခိုက်ယျိုး ရေ ဆုံလောက်စွာ ရရှိရန်	၀၅ သောက်ရေကန် မြို့မကောင်းမွန်စေရန်

ဂ. ဤကျေးရွာ၏ လာမည့် (၃) နှစ်အတွက် ဦးစီးဌာန ဖွံ့ဖြိုးတိုးတက်မှု လုပ်ငန်း အစီအစဉ်များအားဖော်ပြပါ။
(လူထုပတ်ဝန်းကျင်ထိခိုက်မှုမှီခိုက်မှုစာရွက် အစီအစဉ်များကို ဦးစီးဌာန အဆင့်အလိုက်ဖော်ပြပြီး ကျန်လူထုပတ်ဝန်းကျင် ဖွံ့ဖြိုးရေးအစီအစဉ်များ မသက်ဆိုင်သည့် အစီအစဉ်များလည်းဖော်ပြရန်ဖြစ်သည်။)

ကျေးရွာအတွက် ဦးစီးဌာန ဖွံ့ဖြိုးတိုးတက်မှု လုပ်ငန်းစဉ်များ	အဆိုပြုသူ (အမျိုးသားများ/ အမျိုးသမီးများ/ အမျိုးသား+အမျိုးသမီး)	လူထုပတ်ဝန်းကျင်ထိခိုက်မှုမှီခိုက်မှုစာရွက်အစီအစဉ် (ဦးစီးဌာန အဆင့် အလိုက် ဖော်ပြပါ)	ခန့်မှန်း ကုန်ကျ စရိတ်	အကျိုးခံစား ရွက်ရှိသူ ခန့်မှန်းခြေ အရေအတွက်
၀ ဆေးဆေး ခန်းမ ရှိ	မမျိုးသား + မမျိုးသမီး	ကျေးရွာ- လက်ထုတ်/ချက် လမ်း မကောင်းမွန်	၁၂၀၀၀၀၀	၂၀၀၀ ဦး
၂ မိခင်ခွဲရာကျောက် ရရှိ	မမျိုးသား + မမျိုးသမီး	မိခင်ခွဲရာကျောက် ရရှိရန် (၁၀၀၀ - ၀)	၂၀၀၀၀၀၀	၂၀၀၀ ဦး
၃ ခွဲရာကွဲ လမ်း ကောင်းမွန်	မမျိုးသား + မမျိုးသမီး	ဆေးဆေး ခန်းမ (၆၀' x ၃၀' x ၁၀' - ၀)	၅၀၀၀၀၀၀	၂၀၀၀ ဦး

- ၄- စာကြည့်တိုက် ရရှိ
- ၅- ကျောင်း ဖြန့်ခွဲပေးရန်



လူထုလုပ်ငန်းစီမံကိန်း၊ စီမံကိန်း၊ လက်ခွဲ
အပိုင်း-၃ ၂၀၁၅-၂၀၁၆

၆	၄	ဦးစီးဌာန	မန္တလေးတိုင်းဒေသကြီး	မန္တလေးတိုင်းဒေသကြီး (၄၀ x ၂၀ x ၁၀)	၂၅၀၀၀၀၀	၂၀၁၅-၂၀၁၆
၇	၅	ရေအားလျှော့ချရေးအဖွဲ့	မန္တလေးတိုင်းဒေသကြီး	ဦးစီးဌာန	၂၅၀၀၀၀၀	၂၀၁၅-၂၀၁၆
၈	၆	အခြေခံအဆောက်အအုံ				

ဥက္ကဋ္ဌ၊ ကျေးရွာစီမံကိန်းအထောက်အကူပြုကော်မတီမှအတည်ပြုသည်။

အမည် ဦးကျော်စွာ လက်မှတ် [Signature] ရက်စွဲ ၂. ၃. ၂၀၁၆
ဒေါ်အေးဖြူ [Signature] ၂. ၃. ၂၀၁၆

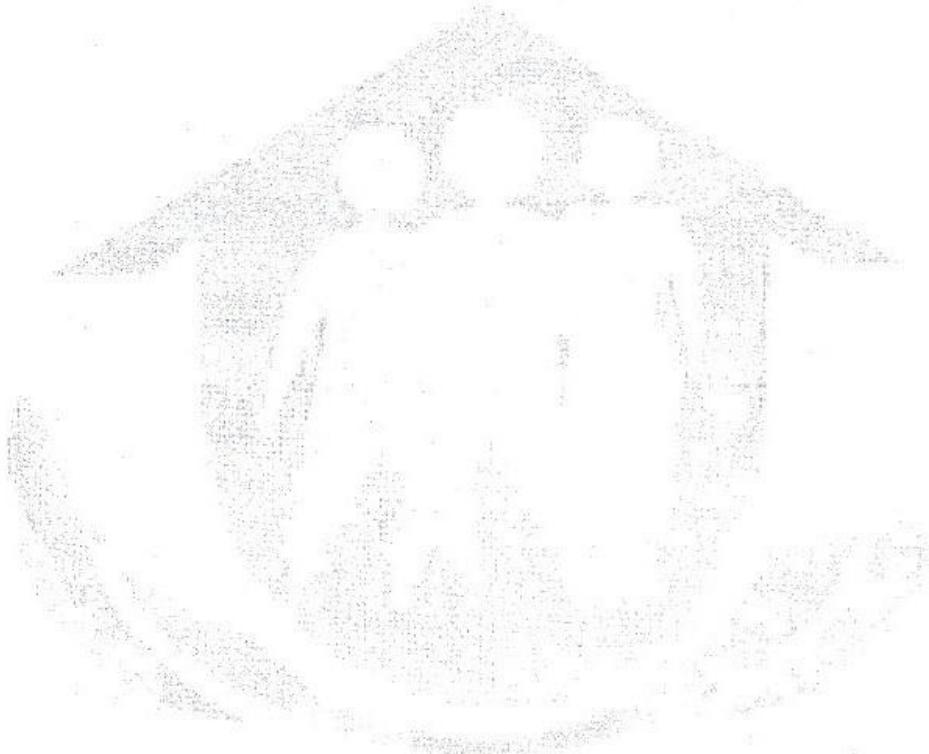

ပုံစံ - ၈ - ၃ ကျေးရွာဖွံ့ဖြိုးရေး ဦးစားပေးအစီအစဉ် (Form PC 3)

လမ်းညွှန်ချက်၊ အထွေထွေ(၃) ကျေးရွာမှိုင်းချက်အစည်းအဝေး ပြီးဆုံးသောအခါ ကျေးရွာစီမံကိန်း အထောက်အကူပြု ကော်မတီသည် လူထုစည်းရုံးရေးမှူးအကူအညီဖြင့် ဤပုံစံကိုပြည့်စုံအောင် ဖြည့်သွင်းရမည်။	
လူထုစည်းရုံးရေးမှူး/ဝန်ထမ်း အမည် ဒေါ်ဟောဟောခိုင်ဝင်းမောင် / ဒေါ်ချောမာမာ	
နေ့စွဲ ၁၉. ၁၂. ၂၀၁၆ စက်ဝန်းအား အမှတ်ခြစ်ပါ (V) <input type="checkbox"/> စက်ဝန်း(၁) <input checked="" type="checkbox"/> စက်ဝန်း(၂) <input type="checkbox"/> စက်ဝန်း(၃) <input type="checkbox"/> စက်ဝန်း(၄)	
ပြည်နယ်/တိုင်း စစ်ကိုင်းတိုင်း ၊ မြို့နယ် မေမြယ် ၊ ကျေးရွာအုပ်စု လက်ယက်မ ၊ ကျေးရွာ လက်ယက်မ	
က။ အခက်အခဲအတားအဆီးများအားဆွေးနွေးခြင်း - ယခုလက်ရှိအခြေအနေတွင် ဤကျေးရွာဖွံ့ဖြိုးတိုးတက်ရေးအတွက် အဓိက အခက်အခဲအတားအဆီးများသည် မည်သည့်များဖြစ်ပါသနည်း။ (အမျိုးသား/သမီး အနည်းဆုံးအခက်အခဲ ၅ ခုစီဖော်ပြပါ)	
အမျိုးသား အဖွဲ့မှ တင်ပြသောအခက်အခဲအတားအဆီးများ	အမျိုးသမီး အဖွဲ့မှတင်ပြသောအခက်အခဲအတားအဆီးများ
၀ လျှပ်စစ်ဖိနပ် ဖြေခံရခြင်း	၀ လျှပ်စစ်ဖိနပ် ဖြေခံရခြင်း
၂ ဝေဟာန်ဝင်၊ ဂေဟာန်ဝင် ဖြေခံရခြင်း	၂ ဝေဟာန်ဝင်၊ ဂေဟာန်ဝင် ဖြေခံရခြင်း
၃ ကျွန်း၊ မာကျော၊ ဖြေခံရခြင်း	၃ ကျွန်း၊ မာကျော၊ ဖြေခံရခြင်း
၄ ကျွန်း၊ မာကျော၊ ဖြေခံရခြင်း	၄ ကျွန်း၊ မာကျော၊ ဖြေခံရခြင်း
၅ မာကျော၊ မာကျော ဖြေခံရခြင်း	၅ ကျွန်း၊ မာကျော၊ ဖြေခံရခြင်း

ခ။ မျှော်မှန်းခြင်း - နောင်လာမည့် (၅) နှစ် အတွင်း ကျေးရွာဖွံ့ဖြိုးရေး မျှော်မှန်းလျာထားချက်များအား တင်ပြပါ။

အမျိုးသားအဖွဲ့မှ တင်ပြသောမျှော်မှန်းချက်များ	အမျိုးသမီးအဖွဲ့မှ တင်ပြသောမျှော်မှန်းချက်များ
၀ မာကျော၊ မာကျော ဖြေခံရခြင်း	၀ ၂၄ နာရီ မာကျော၊ မာကျော ဖြေခံရခြင်း
၂ ကျွန်း၊ မာကျော ဖြေခံရခြင်း	၂ မာကျော၊ မာကျော ဖြေခံရခြင်း
၃ ကျွန်း၊ မာကျော ဖြေခံရခြင်း	၃ ကျွန်း၊ မာကျော ဖြေခံရခြင်း
၄ ကျွန်း၊ မာကျော ဖြေခံရခြင်း	၄ ကျွန်း၊ မာကျော ဖြေခံရခြင်း
၅ ကျွန်း၊ မာကျော ဖြေခံရခြင်း	၅ ကျွန်း၊ မာကျော ဖြေခံရခြင်း

ဂ။ လူထုစီမံကိန်း၏ လာမည့် (၄) နှစ်အတွက် အကျိုးဝင်သော ဦးစားပေး ဖွံ့ဖြိုးတိုးတက်မှု လုပ်ငန်း အစီအစဉ်များအားဖော်ပြပါ။

အထွေ	ကျေးရွာအတွက် ဦးစားပေး ဖွံ့ဖြိုးတိုးတက်မှု လုပ်ငန်းစဉ်များ	အဆိုပြုသူ (အမျိုးသား/အမျိုးသမီး) အမျိုးသား/အမျိုးသမီး	ခန့်မှန်းကုန်ကျ စရိတ်	အကျိုးခံစားခွင့်ရှိသူ ခန့်မှန်းခြေ အရေအတွက်
၀	မာကျော၊ မာကျော ဖြေခံရခြင်း	အမျိုးသား + အမျိုးသမီး	၂၁၀,၀၀၀၀၀	၂၁၀၀ ဦး
၂	ကျွန်း၊ မာကျော ဖြေခံရခြင်း	အမျိုးသား + အမျိုးသမီး	၁၈၀,၀၀၀၀၀	၂၁၀၀ ဦး
၃	ကျွန်း၊ မာကျော ဖြေခံရခြင်း	အမျိုးသား + အမျိုးသမီး	၁၄၀,၀၀၀၀၀	၂၁၀၀ ဦး
၄	ကျွန်း၊ မာကျော ဖြေခံရခြင်း	အမျိုးသား + အမျိုးသမီး	၁၂၀,၀၀၀၀၀	၂၁၀၀ ဦး
၅	လျှပ်စစ်ဖိနပ် ဖြေခံရခြင်း	အမျိုးသား + အမျိုးသမီး	၂၃၀,၀၀၀၀၀	၂၁၀၀ ဦး

(၆၀၀၀)

ဃ။ လူထုစီမံကိန်း၏ လာမည့် (၄) နှစ်အတွက် အကျုံးမဝင်သော ဦးစားပေး ဖွံ့ဖြိုးတိုးတက်မှု လုပ်ငန်း အစီအစဉ်များအားဖော်ပြပါ။

အဆင့်	ကျေးရွာအတွက် ဦးစားပေး ဖွံ့ဖြိုး တိုးတက်မှု လုပ်ငန်းစဉ်များ	အဆိုပြုသူ (အမျိုးသားများ/ အမျိုးသမီးများ/အမျိုးသား+ အမျိုးသမီး)	အခန်းကဏ္ဍ
၁	ကျပ်ပိတ်ဖွဲ့စည်းပေးခြင်း	ဖာဖျိုးသစ်	ဒုတိယအဖွဲ့ဝင်ကြွေးငွေကဏ္ဍ
၂	ဆေးပေးဆေးကုရေး / မျှော်မှန်း	ဖာဖျိုးသား + ဖာဖျိုးသစ်	ကျန်းမာရေး ကဏ္ဍ
၃	ကျောက်ချွန်ချွန်စိုက်ပျိုးစိုက်ပျိုးရေး	ဖာဖျိုးသား	စိုက်ပျိုးရေး ကဏ္ဍ
၄	စက်ချွန်ချွန်စိုက်ပျိုးရေး	ဖာဖျိုးသစ်	ဒုတိယအဖွဲ့ဝင်ကြွေးငွေကဏ္ဍ
၅	စက်ချွန်ချွန်စိုက်ပျိုးရေး	ဖာဖျိုးသား	ဒုတိယအဖွဲ့ဝင်ကြွေးငွေကဏ္ဍ
၆	စိုက်ပျိုးရေးအတွက်အသုံးပြုဆေးကုရေး	ဖာဖျိုးသား / ဖာဖျိုးသစ်	စိုက်ပျိုးရေး ကဏ္ဍ

ခေါင်းဆောင်၊ ကျေးရွာစီမံကိန်းအထောက်အကူပြုကော်မတီမှ အတည်ပြုသည်။

အမည် ဦးဇော်အောင် လက်မှတ် [Signature] နေ့စွဲ ၁၂.၁၂.၂၀၁၆

၈၁။ အခက်အခဲအတားအဆီးများအား အေးမွေးခြင်း

- အမျိုးသား၊ အဖွဲ့၊ ဗုဒ္ဓင်္ဂါပြုသော အခက်အခဲ အတားအဆီးများ

၆။ စာသင်ကျောင်း၊ ဖြစ်ရင်း၊ ရှိသည့် အခက်အခဲ

၇။ စိုက်ပျိုးမှုအတွက် ရေ၊ ရှိသည့် အခက်အခဲ

၈။ စိုက်ပျိုးရေး နည်းပညာအခက်အခဲ

၉။ စင်္ဂူ၊ လုပ်ငန်း နည်းပညာအခက်အခဲ

- အမျိုးသမီး၊ အဖွဲ့၊ ဗုဒ္ဓင်္ဂါပြုသော အခက်အခဲ အတားအဆီးများ

၆။ ကိုယ်ပိုင်လုပ်ငန်း၊ မရှိသည့် အခက်အခဲ

၇။ အလုပ်တန်းကျောင်း၊ မရှိသည့် အခက်အခဲ

၈။ မျိုးစေ့စိုက်မရှိသည့် အခက်အခဲ

၉။ တခြားရွာခြေအား ရွေ့လျားနိုင်ရသည့် အခက်အခဲ

၁၀။ စာသင်ကျောင်းတွင် ရေကောင်း ရေသန့် မရှိသည့် အခက်အခဲ

၁၁။ မျှော်မှန်းခြင်း

- အမျိုးသား၊ အဖွဲ့၊ ဗုဒ္ဓင်္ဂါပြုသော မျှော်မှန်းချက်များ

၆။ လုံခြုံစိတ်ချစွာနှင့် ပညာသင်ကြားနိုင်စေခြင်း

၇။ စိုက်ပျိုးရေး နည်းပညာများ ရှိလာစေရန်

၈။ ဝမ်းနှံအတွက် ဝမ်းနှံ စင်္ဂူ စိုက်ပျိုးလာစေရန်

၉။ အလုပ်တန်းကျောင်း ရှိရန်

၁၀။ တစ်ဖက်လုံး ကျောက်ချောင်းရှိလာစေရန်

- အမျိုးသမီး၊ အဖွဲ့၊ ဗုဒ္ဓင်္ဂါပြုသော မျှော်မှန်းချက်များ

၆။ စီးပွားရေး လုပ်ငန်းအဆင်ပြေစွာ ကိုယ်ပိုင်လုပ်ငန်း ရှိလာစေခြင်း

၇။ ပညာတတ်ပေါင်းစုံ အထက်တန်းကျောင်း ရှိလာစေခြင်း

၈။ ခေတ်မီနည်းစနစ် ဖြင့် စိုက်ပျိုးရေး လုပ်ငန်း ရှိလာစေခြင်း

၉။ အလုပ်အကိုင် ပေါများ ဖြစ် ပညာသင်စိုက်ပျိုးလာစေခြင်း

၁၀။ စာသင်ကျောင်း တွင် ရေကောင်း ရေသန့် ရှိလာစေခြင်း

ပုံစံ - ၈ - ၃ ကျေးရွာဖွံ့ဖြိုးရေး ဦးစားပေးအစီအစဉ် (Form PC 3)

လမ်းညွှန်ချက်၊ အဆင့်(၃) ကျေးရွာဖွံ့ဖြိုးရေးအစဉ်အစဉ်အပေး ပြီးဆုံးသောအခါ ကျေးရွာစီမံကိန်း အထောက်အကူပြု ကော်မတီသည် လူထုစည်းရုံးရေးမှူးအကူအညီဖြင့် ဤပုံစံကိုပြည့်စုံအောင် ပြည့်သွင်းရမည်။

လူထုစည်းရုံးရေးမှူး/ဝန်ထမ်း အမည် ရွှေလင်းမာကျော်

နေ့စွဲ ၂၇.၉.၁၇ စက်ဝန်းအား အမှတ်ဖြစ်ပါ (✓) စက်ဝန်း(၁) စက်ဝန်း(၂) စက်ဝန်း(၃) စက်ဝန်း(၄)

ပြည်နယ်/တိုင်း ထွန်းကင်း ဖြန့်ဖြူးရေး ရွှေလင်းမာကျော် ကျေးရွာအုပ်စု လက်ပက်မ ကျေးရွာ လက်ပက်မ

က။ အခက်အခဲအတားအဆီးများအားဆွေးနွေးခြင်း - ယခုလက်ရှိအခြေအနေတွင် ဤကျေးရွာဖွံ့ဖြိုးတိုးတက်ရေးအတွက် အဓိက အခက်အခဲအတားအဆီးများသည် မည်သည့်များဖြစ်ပါသနည်း။ (အမျိုးသား/သမီး အနည်းဆုံးအခက်အခဲ ၅ ခုစီဖော်ပြပါ)

အမျိုးသား အဖွဲ့မှ တင်ပြသောအခက်အခဲအတားအဆီးများ		အမျိုးသမီး အဖွဲ့မှတင်ပြသောအခက်အခဲအတားအဆီးများ	
၁	လျှပ်စစ်ဓာတ် မရှိသည့်အခက်အခဲ	၁	လျှပ်စစ်ဓာတ် မရှိသည့်အခက်အခဲ
၂	ကျွန်းမာကျော် အခက်အခဲ	၂	လမ်းဖွား မကောင်းခြင်း
၃	စွာလယ်ပေးမေး ရေကျော် မရှိသည့်အခက်အခဲ	၃	မာကျော်တိုက်မရှိခြင်း
၄	ပညာရေးဗဟုသုတအား မပါခြင်း	၄	ကျွန်း မာကျော်ကမ္ဘာ့ဗဟိုဗဟို
၅	ကျောက်ကျောင်းခြံစည်းလုံးမရှိသည့်အခက်အခဲ	၅	ကျောက်ခြံစည်းလုံးမရှိခြင်း
၆	ကျေးရွာဆေးပေးခန်း မရှိသည့်အခက်အခဲ	၆	ကျောက်ဖျားမကောင်းခြင်း

ခ။ မျှော်မှန်းခြင်း - နောင်လာမည့် (၅) နှစ် အတွင်း ကျေးရွာဖွံ့ဖြိုးရေး မျှော်မှန်းလျာထားချက်များအား တင်ပြပါ။

အမျိုးသားအဖွဲ့မှ တင်ပြသောမျှော်မှန်းချက်များ		အမျိုးသမီးအဖွဲ့မှ တင်ပြသောမျှော်မှန်းချက်များ	
၁	၂၄ နာရီ ဖြိုးကင်းရမည်။	၁	၂၄ နာရီ ကျင်းပခြင်း ဖြိုးကင်းရမည်။
၂	ဆေးပေးခန်း ဖြိုးကင်းရမည်။	၂	၇၀၀ မီတာ အထက် လက်ခံထားလမ်းဖွားရမည်။
၃	စွာလယ်ပေးမေး ရေကျော် ဖြိုးကင်းရမည်။	၃	ဗဟုသုတပညာများ တိုးပွားလာစေရမည်။
၄	မာကျော်တိုက် ဖြိုးကင်းရမည်။	၄	ဆေးပေးခန်းရှိသော အခြေအနေ ကျွန်း မာကျော်ကောင်း ဖြိုးကင်းရမည်။
၅	ကျောက်ခြံစည်းလုံး ကျောက်ကျောင်း ညှိစား နေရာပေးခြင်း ဗဟုသုတပညာ ဖြိုးကင်းရမည်။	၅	
၆		၆	

၈။ လူထုစီမံကိန်း၏ လာမည့် (၄) နှစ်အတွက် အကျုံးဝင်သော ဦးစားပေး ဖွံ့ဖြိုးတိုးတက်မှု လုပ်ငန်း အစီအစဉ်များအားဖော်ပြပါ။

အဆင့်	ကျေးရွာအတွက် ဦးစားပေး ဖွံ့ဖြိုးတိုးတက်မှု လုပ်ငန်းစဉ်များ	အဆိုပြုသူ (အမျိုးသားများ/ အမျိုးသမီးများ/အမျိုးသား+ အမျိုးသမီး)	ခန့်မှန်းကုန်ကျ ဝရိတ်	အကျိုးခံစားခွင့်ရှိသူ ခန့်မှန်းခြေ အရေ အတွက်
၁	ကျွန်းဆင်းကြီး သွယ်တန်းခြင်း	နမ့်ပွားသီး	၁၃,၇၀၂,၇၂၃	ကျား- ၁၀၂၂ မ- ၁၀၈၅
၂	ရွာတွင်းလမ်းများ ဂျပန်လမ်း ခင်းခြင်း	နမ့်ပွားသီး + နမ့်ပွားသီး	၁၃,၇၀၀,၀၀၀	ကျား- ၁၀၂၂ မ- ၁၀၈၅
၃	စာသင်ကျောင်း ကုန်ကံတိုင် တည်ဆောက်ခြင်း	နမ့်ပွားသီး + နမ့်ပွားသီး	၁၃,၀၀၀,၀၀၀	ကျား- ၁၀၂၂ မ- ၁၀၈၅
၄	ကျေးရွာလူငယ်များ ပြုလုပ်ခြင်း (ရွာတွင်းလမ်းများ)	နမ့်ပွားသီး + နမ့်ပွားသီး	၁၃,၀၀၀,၀၀၀	ကျား- ၁၀၈၅ မ- ၁၀၂၂
၅	ကျေးရွာဆေးပေးခန်း တည်ဆောက်ခြင်း	နမ့်ပွားသီး + နမ့်ပွားသီး	၁၃,၀၀၀,၀၀၀	ကျား- ၁၀၈၅ မ- ၁၀၂၂
၆				

၉။ လူထုစီမံကိန်း၏ လာမည့် (၄) နှစ်အတွက် အကျုံးမဝင်သော ဦးစားပေး ဖွံ့ဖြိုးတိုးတက်မှု လုပ်ငန်း အစီအစဉ်များအားဖော်ပြပါ။

အဆင့်	ကျေးရွာအတွက် ဦးစားပေး ဖွံ့ဖြိုး တိုးတက်မှု လုပ်ငန်းစဉ်များ	အဆိုပြုသူ (အမျိုးသားများ/ အမျိုးသမီးများ/အမျိုးသား+ အမျိုးသမီး)	အခန်းကဏ္ဍ
၁	ကျွန်းဆင်းကြီး သွယ်တန်းခြင်း	နမ့်ပွားသီး	ဘက်စွမ်းဝမ်းကြောင်း
၂	ဆေးပေးခန်း ဆက်စပ်ဖွဲ့စည်းခြင်း	နမ့်ပွားသီး + နမ့်ပွားသီး	ကျန်းမာရေး
၃	ကျွန်းဆင်းကြီး သွယ်တန်းခြင်း	နမ့်ပွားသီး	ဆိုင်ပျိုးရေး
၄	ထက်မျှ လက်မျှ လူငယ်များ	နမ့်ပွားသီး	ဘက်စွမ်းဝမ်းကြောင်း
၅	ဆိုင်ပျိုးရေး နှစ်စဉ်ဖွဲ့စည်းခြင်း	နမ့်ပွားသီး	ဆိုင်ပျိုးရေး
၆			

ခေါင်းဆောင်၊ ကျေးရွာစီမံကိန်းအထောက်အကူပြုကော်မတီမှ အတည်ပြုသည်။

အမည် ဦးဗျောင်းဆောင် လက်မှတ် Aug နေ့စွဲ 17.9.17

၈၁။ အခက်အခဲအတားအဆီးများအား အေးမွေးခြင်း

- အမျိုးသား၊ အဖွဲ့၊ ဗုဒ္ဓင်္ဂါပြုသော အခက်အခဲ အတားအဆီးများ

၆။ စာသင်ကျောင်း၊ ဖြစ်ရင်း၊ ရှိသည့် အခက်အခဲ

၇။ စိုက်ပျိုးမှုအတွက် ရေ၊ ရှိသည့် အခက်အခဲ

၈။ စိုက်ပျိုးရေး နည်းပညာအခက်အခဲ

၉။ စင်္ဂူ၊ လုပ်ငန်း နည်းပညာအခက်အခဲ

- အမျိုးသမီး၊ အဖွဲ့၊ ဗုဒ္ဓင်္ဂါပြုသော အခက်အခဲ အတားအဆီးများ

၆။ ကိုယ်ပိုင်လုပ်ငန်း၊ မရှိသည့် အခက်အခဲ

၇။ အလုပ်တန်းကျောင်း၊ မရှိသည့် အခက်အခဲ

၈။ မျိုးစေ့စိုက်မရှိသည့် အခက်အခဲ

၉။ တခြားရွာခြောင်းရွေ့လုပ်ကိုင်သည့် အခက်အခဲ

၁၀။ စာသင်ကျောင်းတွင် ရေကောင်း ရေသန့် မရှိသည့် အခက်အခဲ

၁၁။ မျှော်မှန်းခြင်း

- အမျိုးသား၊ အဖွဲ့၊ ဗုဒ္ဓင်္ဂါပြုသော မျှော်မှန်းချက်များ

၆။ လုံခြုံစိတ်ချစွာနှင့် ပညာသင်ကြားနိုင် စေခြင်း

၇။ စိုက်ပျိုးရေး နည်းပညာများ ရှိလာစေရန်

၈။ ဝမ်းနှံအတွက် ဝှံ့၍ စင်္ဂူ စိုက်ပျိုးလာစေရန်

၉။ အလုပ်တန်းကျောင်း ရှိရန်

၁၀။ တစ်ခုလုံး ကျောက်ချောင်းရမ်း ရှိလာစေရန်

- အမျိုးသမီး၊ အဖွဲ့၊ ဗုဒ္ဓင်္ဂါပြုသော မျှော်မှန်းချက်များ

၆။ မီးဖွားရေး လုပ်ငန်းအဆင်ပြေ၍ ကိုယ်ပိုင်လုပ်ငန်း ရှိလာစေခြင်း

၇။ ပညာတတ်ပေါ်၍ အလုပ်တန်းကျောင်း ရှိလာစေခြင်း

၈။ ခေတ်မီနည်းစနစ် ဖြင့် စိုက်ပျိုးရေး လုပ်ငန်း ရှိလာစေခြင်း

၉။ အလုပ်အကိုင် ပေါများ ဖြစ် ပညာသင်စိုက်ပျိုးလာစေခြင်း

၁၀။ စာသင်ကျောင်း တွင် ရေကောင်း ရေသန့် ရှိလာစေခြင်း



လူထုဗဟိုပြုစီမံကိန်း

**စစ်ကိုင်းတိုင်းဒေသကြီး၊ မြောက်မြို့နယ်
ပထမအကြိမ်ကျေးရွာအစည်းအဝေးမှတ်တမ်း**

- ကျေးရွာ - လက်ယက်မကျေးရွာ
- ကျေးရွာအုပ်စု - လက်ယက်မကျေးရွာအုပ်စု
- အစည်းအဝေးပြုလုပ်သည့်နေရာ - ရွှေသိမ်တော်ဘုန်းတော်ကြီးကျောင်း
- အစည်းအဝေးပြုလုပ်သည့်နေ့စွဲ - ၁၆.၉.၂၀၁၇

အကြောင်းအရာ။ ။ ဒုတိယနှစ်စီမံကိန်းမိတ်ဆက်အစည်းအဝေးပထမအကြိမ်အစည်းအဝေးပြုလုပ်ခြင်း။

အစည်းအဝေးတက်ရောက်သူဦးရေ-ကျား(၉၀)ဦး နှင့် မ(၁၅၇)ဦး=(၂၄၇)ဦး

ဆွေးနွေးချက်များ

ဆွေးနွေးချက်(၁)။ ။ မိတ်ဆက်အစည်းအဝေးတွင်ကျေးရွာဥက္ကဋ္ဌမှကျေးရွာလူထုနှင့်လူထုဗဟိုပြုစီမံကိန်းမှဝန်ထမ်းများကိုမိတ်ဆက်အဖွင့်အမှာစကားပြောကြားခြင်း။ စီမံကိန်းအကြောင်းကိုကျေးရွာတာဝန်ရှိဝန်ထမ်းများနှင့် လူထုစည်းရုံးရေးမှူးများမှ ရှင်းလင်းပြောကြားခြင်း။

စီမံကိန်းစက်ဝန်းတွင် ပါဝင်သော အပိုင်း ၆ ပိုင်း အဆင့် ၁၄ ဆင့်အကြောင်းကိုရှင်းလင်းပြောကြားခြင်း၊ လူထုဗဟိုပြုစီမံကိန်းနှင့် သက်ဆိုင်သူအားလုံး၏ တာဝန်နှင့် ဝတ္တရားများကိုရှင်းလင်းပြောကြားခြင်း ၊ လိုက်နာရမည့် ကျင့်ပတ်နှင့် ဆောင်ရန်(၅)ရှောင်ရန်(၅) ချက်တို့ကို ဆွေးနွေးခြင်း၊ စေတနာဝန်ထမ်း (၂) ယောက်အားရွေးချယ်ရန် ဆွေးနွေးခြင်း ၊ ပထမနှစ် စက်ဝန်းတွင် လုပ်ဆောင်ခဲ့သော စေတနာဝန်ထမ်း (၂) ယောက်၏ အတည်ပြုချက်ကိုရယူပြီး အမျိုးသမီးဝန်ထမ်း ဒေါ် ဝါဝါခိုင်မှ ပြန်လည်လုပ်ဆောင်မည် ဖြစ်ကြောင်းပြောကြားခြင်းနှင့် အမျိုးသားဝန်ထမ်းမှ ဆက်လက်မလုပ်ဆောင်နိုင်ကြောင်းပြော၍ အမျိုးသားဝန်ထမ်းအား လျှို့ဝှက်မဲစနစ်ဖြင့် ပြန်လည်ရွေးချယ်ခဲ့ခြင်း ၊ ရွေးချယ်ရာတွင် ကျေးရွာလူထု၏ ဆန္ဒအရ လျှို့ဝှက်မဲပေးစနစ်ဖြင့် အမျိုးသား (၂) ဦး အဆိုတင်သွင်းပြီးရွေးချယ်ခဲ့ခြင်း။

ဆွေးနွေးချက်(၂)။

။ ကျေးရွာလူထုအားလုံးပါဝင်သောလူထုဆန်းစစ်ခြင်းများပြုလုပ်ခဲ့ပါသည်။ အမျိုးသား

အမျိုးသမီးပါဝင်သော အဖွဲ့ (၃) ဖွဲ့ခွဲ၍ အရင်းမြစ်ပြုပြင်ပုံ ၊ ရာသီခွင်ပြဇယား၊ ဥစ္စာဓန ကြွယ်ဝမှု သတ်မှတ်ချက် ၊ ပင်ကူအိမ်သုံးသတ်ခြင်း အဖွဲ့စည်းဆိုင်ရာ ချိတ်ဆက်မှုနှင့် အမျိုးသား အမျိုးသမီး ထိန်းချုပ်မှု သုံးစွဲမှုများကို အဖွဲ့ခွဲ၍ ဆွေးနွေးခဲ့ခြင်း၊ အဖွဲ့လိုက် ဆွေးနွေးခဲ့သည်များကို ကျေးရွာလူထုအား ပြန်လည် ပူးပေါင်းပြီးဆွေးနွေးခဲ့သော အကြောင်းအရာများ၏ သုံးသပ်ချက်များကို တာဝန်ကျ ဝန်ထမ်းများမှ ပြန်လည်ဆွေးနွေးပြောကြားခြင်း

သဘောတူဆုံးဖြတ်ချက်များ

ကျေးရွာလူထု၏ အတည်ပြုချက်ကို ရယူ၍ ဥစ္စာဓနကြွယ်ဝမှု သတ်မှတ်ချက်ကို သဘောတူဆုံးဖြတ်ခဲ့ခြင်း၊ အမျိုးသမီး အမျိုးသား အဖွဲ့၍ ဆွေးနွေးသုံးသပ်ချက်များကို ကျေးရွာလူထုအားလုံး အတည်ပြု သဘောတူဆုံးဖြတ်ခဲ့ခြင်း ၊ ကျေးရွာစေတနာဝန်ထမ်းကိုရွေးချယ်ရာတွင် ဦးအောင်နိုင်ဝင်းအား စေတနာဝန်ထမ်းအဖြစ် တာဝန်ထမ်းဆောင်ရန် ကျေးရွာလူထုအားလုံးသဘောတူဆုံးဖြတ်ခဲ့ပါသည်။

မှတ်တမ်းတင်သူ
ဒေါ်ဂါဂါနိုင်
စေတနာဝန်ထမ်း

၁၁။အစည်းအဝေးမှတ်တမ်းများ



စစ်ကိုင်းတိုင်းဒေသကြီး၊မြောက်မြို့နယ်

ဒုတိယအကြိမ်အစည်းအဝေးမှတ်တမ်း

- ကျေးရွာ - လက်ယက်မကျေးရွာ
- ကျေးရွာအုပ်စု - လက်ယက်မကျေးရွာအုပ်စု
- အစည်းအဝေးပြုလုပ်သည့်နေရာ - ရွှေသိမ်တော်ဘုန်းတော်ကြီးကျောင်း
- အစည်းအဝေးပြုလုပ်သည့်နေ့စွဲ - ၁၇ .၉. ၂၀၁၇

အကြောင်းအရာ။ ။ တတိယနှစ်စီမံကိန်းဒုတိယအကြိမ်အစည်းအဝေး ဦးစားပေးလုပ်ငန်း ရွေးချယ်ခြင်း နှင့်ကျေးရွာစီမံကိန်းအထောက်အကူပြုကော်မတီရွေးချယ်ခြင်း

အစည်းအဝေးတက်ရောက်သူများ။ ။ကျေးရွာသား(၉၂)ဦး၊ကျေးရွာသူ(၁၆၅)၊ပေါင်း(၂၅၇)၊

ဆွေးနွေးချက်။ ။လူထုဗဟိုပြုစီမံကိန်း တတိယနှစ်စက်ဝန်း ဒုတိယအကြိမ်အစည်းအဝေးတွင် ပထမဦးစွာမြို့ကနယ်မှတာဝန်ရှိဝန်ထမ်းများမိတ်ဆက်ခြင်း၊ပထမအကြိမ်အစည်းအဝေးမှဆွေးနွေးသုံး သပ်ချက်များကို တာဝန်ရှိဝန်ထမ်းများမှ ပြန်လည် ပြောပြခြင်း

ဒုတိယအကြိမ်အစည်းဝေးလုပ်ငန်းစဉ်များအကြောင်းဆွေးနွေးပြီးနောက်အမျိုးသမီးတစ်ဖွဲ့ကြာအ မျိုးသားတစ်ဖွဲ့ခွဲပြီး ကျေးရွာ၏ အခက်အခဲပြဿနာများကို ဖော်ထုတ်ခြင်း၊ မျှော်မှန်းချက်များကို ဆွေးနွေးခြင်းနှင့် ကျေးရွာဖွံ့ဖြိုးရေးလုပ်ငန်းစဉ်များကို ဆွေးနွေးခြင်း၊ ဆွေးနွေးခဲ့သော ဖွံ့ဖြိုးရေး လုပ်ငန်းစဉ်များကို ပြန်လည်ဆွေးနွေးခြင်းမှ ရရှိလာသော ဖွံ့ဖြိုးရေးလုပ်ငန်းစဉ် (၅ ခု) အား ကျေးရွာလူထု၏ဆန္ဒအရ လျှို့ဝှက် မဲပေးစနစ်ဖြင့် ရွေးချယ်ခဲ့ကြပါသည်။တတိယနှစ် စီမံကိန်းတွင် အကျုံးဝင်သော လုပ်ငန်းနှင့်က အကျုံးမဝင်သော လုပ်ငန်းများအကြောင်းကိုလည်း တာဝန်ရှိသူများမှ ပြောကြားခဲ့ပြီး ကော်မတီဝင်များရွေးချယ်မှုကိုလည်းရှင်းလင်းပြောကြားခဲ့ပါသည်။

ပထမနှစ်စီမံကိန်းတွင် ပါဝင်သောကော်မတီဝင်များအား ဒုတိယနှစ်စီမံကိန်း ဆက်လက်လုပ်ဆောင်ရန် ဆန္ဒ ရှိမရှိ တာဝန်ရှိသူများမှ မေးမြန်းခဲ့ခြင်း ပထမနှစ် စီမံကိန်းတွင် လုပ်ဆောင်ခဲ့သော ကော်မတီဝင် (၄ဦး)မှာ မိမိ၏ ဆန္ဒအရ နှုတ်ထွက်ခဲ့ခြင်း တတိယ နှစ်စီမံကိန်းတွင် ထမ်းဆောင်ရန် အသစ်ကော်မတီဝင်အား (၄ဦး)အား ကျေးရွာလူထု၏ ဆန္ဒ အလျောက် လျှို့ဝှက်မဲပေးစနစ်ဖြင့်

ပြန်လည်ရွေးချယ်ခဲ့ခြင်းပြီးနောက် ကော်မတီဝင်များ၏ တာဝန်ဝတ္တရားများကို လူထုစည်းရုံးရေးမှူးမှ ရှင်းပြခဲ့ပြီး နောက်ဆက်တွဲလုပ်ကိုင်ရမည် လုပ်ငန်းစဉ်များကို တာဝန်ရှိသူများမှ ရှင်းပြခဲ့ပါသည်။

သဘောတူဆုံးဖြတ်ချက်များ

ကျေးရွာဖွံ့ဖြိုးရေးအစီစဉ်များရွေးချယ်ရာတွင်အမျိုးသားအမျိုးသမီးရေးချယ်ခဲ့သောလုပ်ငန်းစဉ်(၅ခု)ကိုကျေးရွာလူထု၏ဆန္ဒအလျောက်လျှို့ဝှက်မဲပေးစနစ်ဖြင့် ရွေးချယ်ခဲ့ရာပထမဦးစားပေးလုပ်ငန်းစဉ်မှာလျှပ်စစ်မီးလင်းရေးလုပ်ငန်းအားမဲပေးစနစ်ဖြင့် အတည်ပြုခဲ့ခြင်းကျေးရွာကော်မတီဝင်(၄ဦး)ယောက်အား လျှို့ဝှက်မဲပေးစနစ်ဖြင့် အတည်ပြုရွေးချယ်ပေးခဲ့ပါသည်။

မှတ်တမ်းတင်သူ

ဒေါ်ဂါဂါခိုင်

စေတနာ့ဝန်ထမ်း

အမျိုးသမီးကဏ္ဍအစည်းအဝေးမှတ်တမ်းနှင့် စစ်ဆေးရမည့်အချက်များ

၁။အမျိုးသမီးကဏ္ဍ အစည်းအဝေးမှတ်တမ်း

စီမံကိန်းပထမနှစ်အတွက်ကျေးရွာမိတ်ဆက်အစည်းအဝေးပြုလုပ်ရန်ဖိတ်ကြားရာတွင်အမျိုးသမီးများ အချိုးညီစွာပါဝင်ရန်ကျေးရွာတာဝန်ရှိသူများနှင့်အုပ်ချုပ်ရေးမှူးထံသို့ပြောကြားခဲ့ပါသည်။အစည်းအဝေး တိုင်းတွင်အမျိုးသမီးများပြောကြားလိုသောအချက်များကိုလွတ်လပ်ပွင့်လင်းစွာပြောကြားနိုင်ကြောင်း ကိုလည်းအသိပေးထားပါသည်။ကျေးရွာအုပ်စုအဆင့်တွင်နှစ်စဉ်ပြုလုပ်သောလုပ်ငန်းများတွင်အမျိုးသမီးများတင်ပြတောင်းဆိုသောလုပ်ငန်းတခုပါဝင်မည်ဖြစ်ကြောင်းကိုလည်းပြောကြားခဲ့ပါသည်။လုပ်ငန်းခွဲများအကောင်အထည်ဖော်ဆောင်ရွက်သောလုပ်ငန်းဖြစ်ပါကတူညီသောအလုပ်အတွက်တူညီသော လုပ်အားခများရရှိမည်ကိုလည်းပြောကြားခဲ့ပါသည်။စီမံကိန်းတွင်အမျိုးသားအမျိုးသမီးခွဲခြားမှုမရှိစေရန် နှင့်စီမံခန့်ခွဲမှုစွမ်းရည်များတိုးတက်လာစေရန်အတွက်ကော်မတီများထဲတွင်အမျိုးသမီးများ(၅၀%)ပါဝင် ရမည်ဖြစ်သည်။ဆပ်ကော်မတီတခုတိုင်းတွင်လည်းအနည်းဆုံးအမျိုးသမီးတဦးပါဝင်ရမည်ဖြစ်ပါသည်။ ကော်မတီဝင်အမျိုးသမီးများသည်တင်ပြဆွေးနွေးမှုများပြုလုပ်ခြင်းဆုံးဖြတ်ချက်များချခြင်းများပြုလုပ်ရ မည်ဖြစ်ပါသည်။အမျိုးသားများမှလည်းကူညီပံ့ပိုးပေးရမည်ဖြစ်ပါသည်။ဒုတိယအကြိမ်အစည်းအဝေးများ တွင်အမျိုးသမီးများသည်လိုအပ်ချက်အခက်အခဲများကိုလွတ်လပ်စွာဆွေးနွေးနိုင်ရန်အမျိုးသမီးသီးသ န့်အုပ်စုများဖွဲ့ပြီးအခက်အခဲများဖော်ထုတ်ခြင်းကိုလည်းလုပ်ကိုင်ခဲ့ပါသည်။

၂။ကျေးရွာမိတ်ဆက်အစည်းအဝေးတွင် အမျိုးသမီးကဏ္ဍအတွက် စောင့်ကြည့်စစ်ဆေးရမည့် အချက်များ

ကျေးရွာ/ကျေးရွာအုပ်စုအမည် - လက်ယက်မကျေးရွာ၊ လက်ယက်မအုပ်စု

စဉ်	အကြောင်းအရာ	တွေ့ရှိချက်		မှတ်ချက်
		✓		
၁။	အစည်းအဝေးတက်ရောက်လူသူများအားကျား၊မရေးရာ အခြေခံ သဘောတရားများကို ရှင်းလင်းဆွေးနွေးခဲ့ပါသလား။	✓		
၂။	စီမံကိန်းပါဝင်သော ကျား၊မရေးရာ အကောင်အထည်ဖော်ရေး လိုအပ် ချက်(၅)ချက်ကို ရှင်းလင်းပြခဲ့ပါသလား။	✓		
၃။	အစည်းအဝေးခေါ်ယူရာတွင်အမျိုးသား/သမီးများ အချိုးညီစွာတက် ရောက်နိုင်ရေးအတွက်အသိပေးတိုက်တွန်းစည်းရုံးခဲ့ တာမျိုး ရှိခဲ့ ပါ သလား။	✓		
၄။	အမျိုးသမီးများ၏စကားသံများ၊ပြောဆိုနိုင်ခွင့်များ ပိုမိုထွက်ပေါ်လာ အောင် ဖန်တီးပေးခဲ့ ပါသလား။	✓		
၅။	ဆပ်ကော်မတီဖွဲ့ များဖွဲ့ စည်းရာတွင်အမျိုးသမီးများပါဝင်ဖွဲ့ စည်းရေး ပူးပေါင်းပါဝင်ရေးဦးဆောင်နိုင်ရေးအတွက်တွန်းအားပေး ကူညီ ဆောက်ရွက်ခဲ့ပါသလား။	✓		
၆။	အစည်းအဝေးကိုအမျိုးသား/သမီးများအလွယ်တကူပါဝင်တက်ရော က်နိုင်သောအချိန်နှင့်နေရာများကိုရွေးချယ်ခြင်း၊ထည့်သွင်းစဉ်းစားဆောက်ရွက်ခြင်းများတို့ကိုလုပ်ဆောင်ခဲ့ပါ သလား။	✓		
၇။	လူနည်းစု၊ဆင်းရဲ/နွမ်းပါး၊ထိခိုက်လွယ်သောအုပ်စုများကို အစည်း အဝေးမစတင်မီအချိန်များကရှာဖွေဖော်ထုတ်ခဲ့တာမျိုးများရှိပါသား။	✓		
၈။	လူနည်းစု/ဆင်းရဲ/နွမ်းပါး/ထိခိုက်လွယ်သော အမျိုးသား/သမီးများ ထဲမှအချို့ကိုအစည်းအဝေးတက်ရောက်နိုင်အောင် ဖိတ်ကြား ဆောင်ရွက်မှုမျိုးရှိခဲ့ပါသလား။	✓		
၉။	လူနည်းစု/ဆင်းရဲ/နွမ်းပါး/ထိခိုက်လွယ်သောအမျိုးသား/အမျိုးသမီး များနှင့် ကြုံတွေ့နေရ သောအခက်အခဲများကို သင်ဆွေးနွေး မေးမြန်းခဲ့တာမျိုး ရှိပါသလား။	✓		
၁၀။	အမျိုးသမီးများပြောဆိုတင်ပြနိုင်အောင်အချိန်ပေးရန်၊ ကြိုတင် စီစဉ်ဆောင်ရွက်မှု မျိုးများဆောင်ရွက်ခဲ့တာများ ရှိပါသလား။	✓		
၁၁။	စီမံကိန်းလုပ်ငန်းခွဲများရှာဖွေဖော်ထုတ်ရာတွင် အမျိုးသား/သမီးများ	✓		

	သီးခြားဆွေးနွေး ဖော်ထုတ်ဆောင်ရွက်ခဲ့တာမျိုး ရှိပါသလား။			
၁၂။	ကျေးရွာစီမံကိန်းအထောက်အကူပြုကော်မတီဖွဲ့စည်းရာတွင် အမျိုးသမီးအမျိုးသားအချိုးညီမျှစွာ(၅၀:၅၀)ဖွဲ့စည်းနိုင်ခဲ့ပါသလား။ မဖွဲ့စည်းနိုင်ခဲ့ပါက မှတ်ချက်တွင် ရှင်းလင်းပါ။	√		
၁၃။	ဆပ်ကော်မတီများတွင်အနည်းဆုံးအမျိုးသမီးအဖွဲ့ဝင် တစ်ဦးနှုန်း ဖြင့် ပါဝင်ဖွဲ့စည်းနိုင်ခဲ့ပါသလား။ မဖွဲ့စည်းနိုင်ခဲ့ပါက မှတ်ချက်တွင် ရှင်းလင်းပါ။	√		
၁၄။	ကျေးရွာ/ကျေးရွာအုပ်စု ဖွံ့ဖြိုးရေးစီမံချက် များတွင် အမျိုးသမီးများ ရွေးချယ်ဆုံးသည့်လုပ်ငန်းစီမံချက် အနည်းဆုံးတစ်ခုပါဝင်နိုင် ရေး အတွက် စည်းရုံးဆွေးနွေးမှုများ ပြုလုပ်ဆောင်ရွက်ခဲ့ပါသလား။	√		
၁၅။	တက်ရောက်လာသူများအား အမျိုးသမီးများ၏ လိုအပ်ချက်များကို ဖြည့်ဆည်းပေးနိုင်ရန်အမျိုးသမီးရွေးချယ်လိုက်သော ဦးစားပေးရွေး ချယ်မှုများကိုထောက်ပံ့ပေးသွားမည်ဖြစ်ကြောင်း အသိပေး ပြော ကြားခဲ့ပါသလား။	√		
၁၆။	ရွေးချယ်လိုက်သောစီမံကိန်းလုပ်ငန်းခွဲများသည်ဒေသတွင်း မှာ ရှိ သော လူနည်းစု/ဆင်းရဲ/ နွမ်းပါး/ထိခိုက်လွယ် အုပ်စုများအပေါ် မည်သို့အကျိုးပြုနိုင်မည်ဖြစ်ကြောင်းရှင်းလင်းပြောကြားခြင်း၊ မှတ်တမ်း တင်ခြင်းများတို့ကို ဆောင်ရွက်ခဲ့ပါသလား။	√		
၁၇။	ကျေးရွာအုပ်စုအဆင့်အစည်းအဝေးပြုလုပ်ရာတွင်အုပ်စု စီ/ထောက် ကော်မတီဝင်များကို ကျား၊မရေးရာလိုအပ်ချက်များ အကြောင်းကိုရှင်းလင်းပြောကြားခဲ့ပါသလား။	√		
၁၈။	ကျေးရွာအုပ်စုအဆင့်အစည်းအဝေးပြုလုပ်ရာတွင်အုပ်စု စီ/ထောက် ကော်မတီဝင်များ အားလုံး တက်ရောက်နိုင်မှု ရှိ/မရှိ စစ်ဆေးခဲ့ပါသလား။ မတက်ရောက်နိုင်ခဲ့ပါက မှတ်ချက်တွင် ရှင်းလင်းပါ။	√		

၁၂။ ကဏ္ဍအလိုက် အခက်အခဲမှတ်တမ်း

လက်ယက်မကျေးရွာ ကဏ္ဍအလိုက် ဦးစားပေးဖွံ့ဖြိုးရေးလုပ်ငန်းစဉ်များ

	လုပ်ငန်း	အဆိုပြုသူ	လ/နှစ်	လုပ်ဆောင်မည့် သူ	ပြင်ပမှ ထောက်ပံ့သူ
အခြေခံအဆောက်အအုံ	၁ အိမ်တိုင်ရာရောက်ရေရရှိရေး	ကျားမ	၂၀၁၇	ကော်မတီဝင် ကျေးရွာလူထု	လူထုဗဟိုပြု စီမံကိန်း
	၂ ရွာတွင်းရွာချင်းဆက်ပြုပြင်ခြင်း	ကျားမ	၂၀၁၇	ကော်မတီဝင် ကျေးရွာလူထု	လူထုဗဟိုပြု စီမံကိန်း
	၃ စာသင်ကျောင်းခြံစည်းရိုး	ကျားမ	-	ကော်မတီဝင် ကျေးရွာလူထု -	လူထုဗဟိုပြု စီမံကိန်း -
	၄ ကျေးရွာဆေးပေးခန်း	ကျားမ	-	ကျန်းမာရေးဌာန၊ ကျေးရွာလူထု -	
	၅ လျှပ်စစ်မီးလင်းရေး	ကျားမ	-	လျှပ်စစ်ဌာန-	-
အသက်မွေးဝမ်းကြောင်း၊ စိုက်ပျိုးရေး	၁ တောင်သူချိန် စိုက်ပျိုးစရိတ်	ကျား	-	-	မြို့နယ်စိုက်ပျိုး ရေးဌာန
	၂ စက်ချုပ်သင်တန်း	မ	-	-	လူမှုဝန်ထမ်းဦး စီး
	၃ စက်မှုလက်မှုသင်တန်း	ကျား	-	-	လူမှုဝန်ထမ်းဦး စီး
	ကိုယ်ပိုင်အိမ်ပိုင်းရရှိရန်	ကျားမ			
နည်းပညာ ရရှိမှု	စိုက်ပျိုးရေးသုံးပိုးသတ်ဆေးနည်း ပညာသင်တန်း	ကျားမ			မြို့နယ်စိုက်ပျိုး ရေးဌာန
ကျန်းမာ ရေးနှင့်	၁ ကျန်းမာရေးဆရာမ	ကျားမ	-		ကျန်းမာရေးဌာ န
အခြား	၁		-	-	

ကျေးရွာ၏ ဦးစားပေးဖွံ့ဖြိုးရေးလုပ်ငန်းစဉ်များ

ကျေးရွာ - လက်ယက်မအုပ်စု -လက်ယက်မ

ရက်စွဲ - ၁၂ -၁၂ - ၂၀၁၆

၁	အိမ်အရောက်ရေရရှိရေး (ကျား + မ)
၂	ကျန်းမာရေးဆေးပေးခန်း (မ)
၃	စာသင်ကျောင်းမြှုပ်နှံရေး (ကျား + မ)
၄	ရွာတွင်းဂျင်းလမ်း + ရေကျော် (ကျား + မ)
၅	လျှပ်စစ်မီးလင်းရေး(ကျား + မ)
၆	ဖွားစော+လက်ယက်မ ရွာချင်းဆက်ဂျင်းလမ်း (ကျား)
၇	စာသင်ကျောင်းဆောင်သစ်ဆောက်လုပ်ခြင်း (ကျား + မ)
၈	စာကြည့်တိုက်ဆောက်လုပ်ရန် (ကျား+ မ)