

ပြည်ထောင်စု သမ္မတ မြန်မာနိုင်ငံတော် အစိုးရ
စိုက်ပျိုးရေး၊ မွေးမြူရေးနှင့် ဆည်မြောင်းဝန်ကြီးဌာန
ကျေးလက်ဒေသ ဖွံ့ဖြိုးတိုးတက်ရေး ဦးစီးဌာန

ပေါင်မြို့နယ်



လူထုဗဟိုပြု စီမံကိန်း

National Community Driven Development Project (NCDDP)



ကျေးရွာဖွံ့ဖြိုးရေး အစီအစဉ်

Village Development Plan (VDP)

ထန်းပင်ချောင်လေးကျေးရွာ၊ ထန်းပင်ချောင်လေးကျေးရွာအုပ်စု

၂၀၁၇ ခုနှစ်

ဇွန်လ

ပေါင်မြို့နယ်

ထန်းပင်ချောင်လေးကျေးရွာ၊ ထန်းပင်ချောင်လေးကျေးရွာအုပ်စု

မာတိကာ

၁။ မြို့နယ်မြေပုံ

၂။ ကျေးရွာမြေပုံ (တည်နေရာ)

၃။ အုပ်စုတွင် ပါဝင်သော ကျေးရွာများ စာရင်း

၄။ ကျေးရွာအခြေခံ အချက်အလက်များ (ကျေးရွာ သမိုင်းကြောင်း)

၅။ လူထုပူးပေါင်းပါဝင်သော လူမှု ဆန်းစစ်ခြင်းနှင့် အကဲဖြတ်ခြင်းလုပ်ငန်းစဉ် (အကျဉ်းချုပ်ပြဇယား)

၆။ ကျေးရွာ ဖွံ့ဖြိုးရေး အစီအစဉ်အတွက် အသုံးပြုခဲ့သော PRA tools များနှင့် တစ်ခုချင်းစီအတွက် သုံးသပ်ချက်များ

၇။ ကော်မတီဝင်များ ရွေးချယ်ခြင်းနှင့်ကျေးရွာဖွံ့ဖြိုးရေး အစီအစဉ်ဆောင်ရွက်မှု မှတ်တမ်းဇယားများ

၈။ ကျေးရွာ အချက်အလက် (ပုံစံ-၁)

၉။ စီမံကိန်းစက်ဝန်း အချိန်ဇယား (ပုံစံ-၂)

၁၀။ ကျေးရွာဖွံ့ဖြိုးရေး ဦးစားပေး အစီအစဉ် (ပုံစံ-၃)

၁၁။ ကျေးရွာအုပ်စု စီမံကိန်း လုပ်ငန်းခွဲ ရွေးချယ်ခြင်း (ပုံစံ-၄)

၁၂။ အစည်းအဝေးမှတ်တမ်း

၁၃။ ကဏ္ဍအလိုက် ဦးစားပေး ဖွံ့ဖြိုးရေး လုပ်ငန်းစဉ်များ

၁၄။ VDP အရည်သွေး ထိန်းချုပ်မှု ပုံစံ

၁။ မြို့နယ်မြေပုံ



ထန်းပင်ချောင်လေးကျေးရွာ၊ ထန်းပင်ချောင်လေးကျေးရွာအုပ်စု

၂။ ကျေးရွာမြေပုံ (တည်နေရာ)

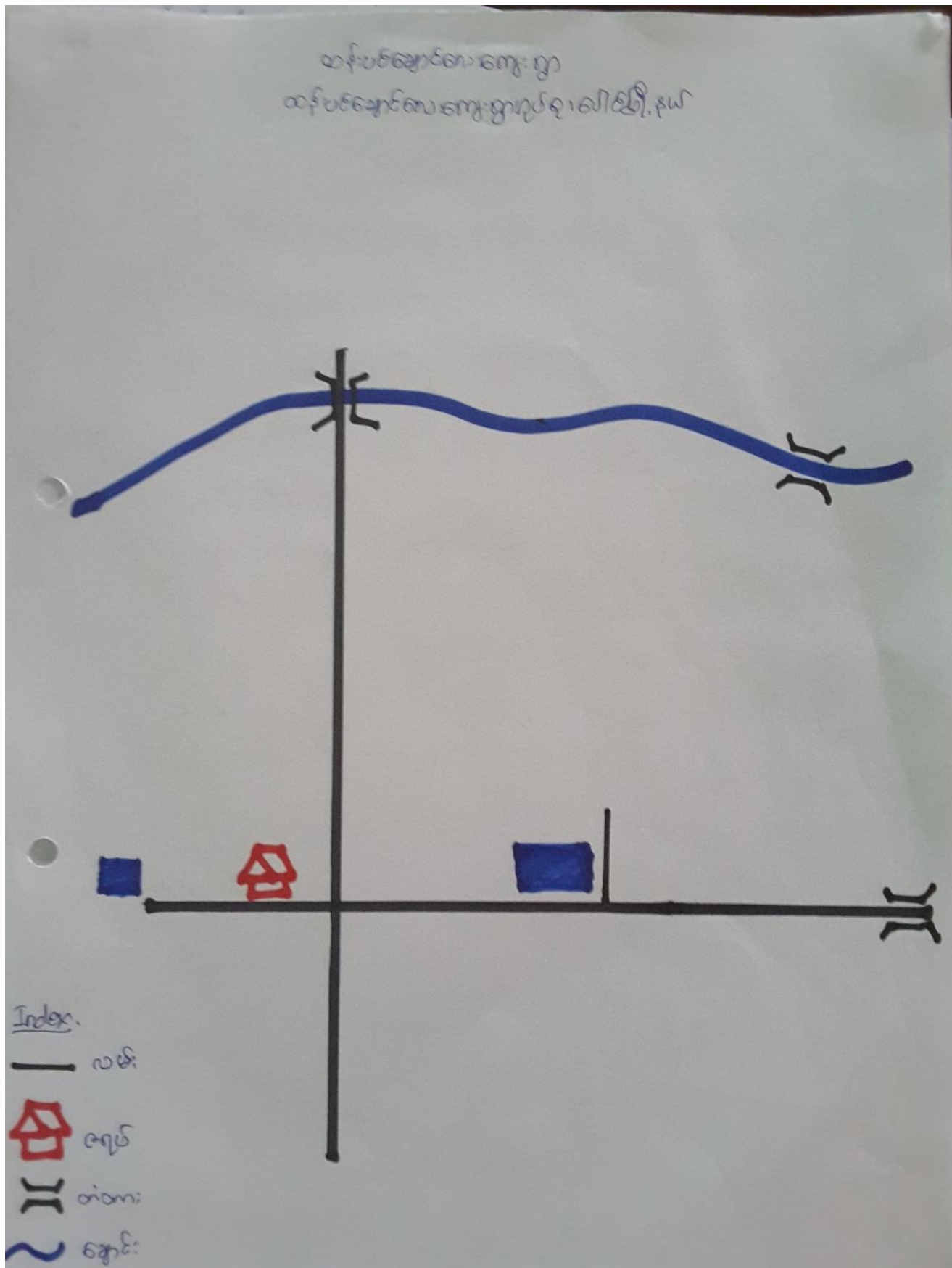

ထန်းပင်ချောင် လေးကျေးရွာကုတ်စု မြေပုံ

ပေါင်မြို့နယ်

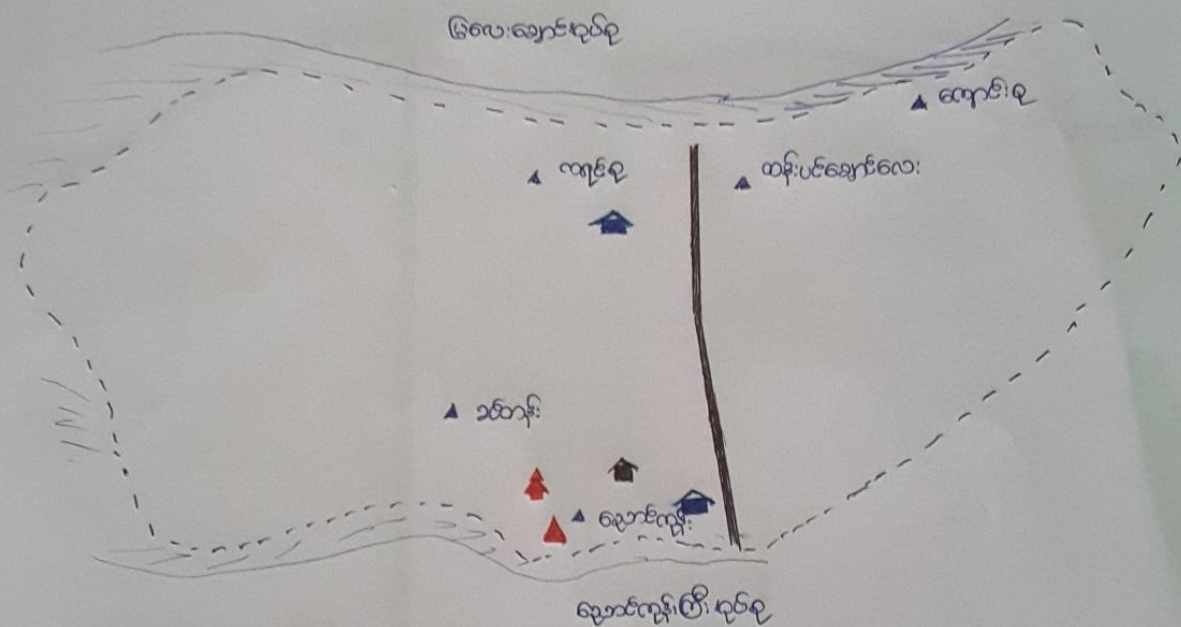

ရှည်ညွှန်းချက်

- ကားလမ်း: —————
- ကျေးရွာနယ်နိမိတ်: - - - - -
- မြစ်ချောင်း:
- ကုတ်စုအိမ်ကုန်း:
- အိမ်ကုန်း:
- အိမ်:
- ကျွန်းကြီးကျောင်း:

ထန်းပင်ချောင်လေးကျေးရွာ၊ ထန်းပင်ချောင်လေးကျေးရွာအုပ်စု

၃။ ထန်းပင်ချောင်လေးကျေးရွာအုပ်စုတွင် ပါဝင်သော ကျေးရွာများ စာရင်း

၁။ ကရင်စုကျေးရွာ

၂။ ညောင်ကုန်းစုကျေးရွာ

၃။ ခင်တန်းကျေးရွာ

၄။ ထန်းပင်ချောင်လေးကျေးရွာ

၅။ ကျောင်းစုကျေးရွာ

တို့ ဖြစ်ပါသည်။

၄။ ကျေးရွာအခြေခံ အချက်အလက်များ (ကျေးရွာ သမိုင်းကြောင်း)

ကျေးရွာသမိုင်းကြောင်း		ထန်းပင်ချောင်လေးကျေးရွာ
ခုဒစ်	မကြောင်း ကရာ	တုံ့ပြန်မှု
လွန်ခဲ့သော (၂၀)နှစ် ပျက်ကွဲခဲ့	ကျေးရွာတောင်ခြေပေါ်လာပုံ ဤကျေးရွာသည် လွန်ခဲ့သော ဒုတိယကမ္ဘာစစ် (၂၀)ပျက်ကွဲ နယ်လယ်လယ် တောင်ခြေပေါ်လာခဲ့ပြီး မဟာလမ်း၊ ဒင်ကုန်လမ်း မျိုးများ ရေထိုင်ကြသည်။ လယ်ယာလုပ်ငန်းကို မစတင်လုပ်ကိုင်ကြသော် ထန်းပင်များ ပေါက်လာ စွဲဖြစ်လာကြောင်း ထန်းပင်ချောင်လေးပင်၏ ဆိုခဲ့ကြသည်။	
	ကာလအရ ထန်းပင်ချောင်လေးကျေးရွာတွင် ဤ မဟာ လမ်း များ ဒင်ကုန် လမ်း များ သည် မန္တကသာ လုံးလွယ်ကြပြီး ချောင်ကျွန်း ၃ ခု ကျွန်းကြီး ကောင်း သို့ သွားရောက်ကြပါသည်။ စွာတွင် ကျွန်းကြီး ကောင်း မရှိပါ။	
	ပညာရေး ထန်းပင်ချောင်လေးကျေးရွာမှ ကလေးများသည် ပညာသင်ကြား ရန် ချောင်ကျွန်း ၃ ခု (၂-မက) ကောင်း သို့ သွားရောက်ကြပါသည်။ ထန်းပင်ချောင်လေးတွင် ဘာသာရေး မရှိပါ။	
	ကျန်းမာရေး ထန်းပင်ချောင်လေးကျေးရွာရှိ ကျေးရွာလူထုမှာ ကျန်းမာရေးမ ကောင်းလှဘဲ သစ်နှင်း တိုက်နှစ်လေးပျံ့ သွားရောက်ကြပါသည်။ စွာတွင် ကျန်းမာရေးကဆောင်ရွက်မရှိပါ။	
	လမ်းဝင်ကား ၊ စား နေရာရယ် ထန်းပင်ချောင်လေးမှ မကြားရွာများ သို့ သွားလာလမ်းကို လွန်ခဲ့ သော (၁၀)နှစ်အုပ်ဆိုလေ့ရှိသည်။ လွန်ခဲ့သော ဒုတိယ (၅၀)နှစ် က ဤကျေးရွာသည် မချိန်ရောင် နယ်ခြေဖြစ်ခဲ့သည်။ ဘာသာရေး နေရာရယ် ကျ ရောက်မှု ဖြစ် မရှိပါ။	ရွာသမိုင်း များ ပေါင်း ပေါင်းကိုင်ခဲ့ ကြသည်။

၅။ လူထုပူးပေါင်းပါဝင်သော လူမှု ဆန်းစစ်ခြင်းနှင့် အကဲဖြတ်ခြင်းလုပ်ငန်းစဉ်
(အကျဉ်းချုပ်ပြဇယား)

PRA အကျဉ်းချုပ်ပြဇယား

ထန်းပင်ချောင်လေးကျေးရွာ		ထန်းပင်ချောင်လေးကျေးရွာအုပ်စု				
စဉ်	ရက်စွဲ	ခေါင်းစဉ်	တက်ရောက်သူ			အနှစ်ချုပ်
			ကျား	မ	ပေါင်း	
၁	၃၀.၃.၂၀၁၇	လူမှုရေးအရင်းအမြစ်ပြုမြေပုံ	၁၆	၁၁	၂၇	အိမ်အမျိုးအစား၊ အခြေခံအဆောက်အအုံ၊ လမ်းပန်းဆက်သွယ်ရေး၊ လယ်၊ ချောင်း၊ တံတား အစရှိသည်တို့ကို သိရှိစေရန်
၂	၃၀.၃.၂၀၁၇	ဥစ္စာနေကြွယ်ဝမှု အဆင့်သတ်မှတ်ခြင်း	၁၆	၁၁	၂၇	ကျေးရွာအတွင်းရှိလူမှုစီးပွားအုပ်စုများခွဲခြားသတ်မှတ်နိုင်ရေးအတွက် ကျေးရွာလူထုနှင့် သဘောတူ ခွဲခြားသတ်မှတ်သည်။
၃	၃၀.၃.၂၀၁၇	အရင်းအမြစ်သုံးစွဲမှုနှင့် ထိန်းချုပ်မှုပြဇယား	၁၆	၁၁	၂၇	အမျိုးသားအမျိုးသမီးတို့သည် အတူတူသုံးစွဲပိုင်ဆိုင်ကြပြီး ဆုံးဖြတ်ချက်ချရာတွင် အမျိုးသားများကထိန်းချုပ်ကြသည်
၄	၃၀.၃.၂၀၁၇	ရာသီခွင်ပြ ပြကွဲဒိန်	၁၆	၁၁	၂၇	ကျေးရွာက ဘယ်အချိန်မှာ ငွေထွက်လဲ ဘယ်လမှာ ဘာတွေ လုပ်လဲ ဘာပွဲတော်တွေရှိလဲ အစားအစာစုလုံမှု၊ ကျန်းမာရေးအခြေအနေ၊ အားလပ်ချိန် များကို ရာသီခွင်ပြ ပြကွဲဒိန်ကြည့်ခြင်းဖြင့် သိရှိနိုင်သည်။
၅	၃၀.၃.၂၀၁၇	ပင့်ကူအိမ်ပြဇယား	၁၆	၁၁	၂၇	ဘယ်နေရာမှာ အမျိုးသမီးက အားသာလဲ ဘယ်နေရာမှာ အားနည်းလဲဆိုတာကို ပင့်ကူ အိမ်ပြဇယားကြည့်ခြင်းဖြင့် သိရှိနိုင်ပါသည်
၆	၃၀.၃.၂၀၁၇	အဖွဲ့အစည်း ချိတ်ဆက်မှုပြဇယား	၁၆	၁၁	၂၇	အဖွဲ့အစည်းအကြောင်းကို သိရှိနိုင်ပါသည် ကျေးရွာအတွင်းရှိမည်သည့်အဖွဲ့အစည်းများက ဘယ်လိုအကျိုးပြုလဲဆိုတာကို သိရှိနိုင်ပါသည်

ထန်းပင်ချောင်လေးကျေးရွာ၊ ထန်းပင်ချောင်လေးကျေးရွာအုပ်စု

၆။ ကျေးရွာ ဖွံ့ဖြိုးရေး အစီအစဉ်အတွက် အသုံးပြုခဲ့သော PRA tools များနှင့် တစ်ခုချင်းစီအတွက် သုံးသပ်ချက်များ



ထန်းပင်ချောင်လေးကျေးရွာ၊ ထန်းပင်ချောင်လေးကျေးရွာအုပ်စု

ထန်းပင်ချောင်လေးကျေးရွာ

ထန်းပင်ချောင်လေးကျေးရွာအုပ်စု

ပေါင်မြို့နယ်

လူမှုရေးအရင်းအမြစ်ပြခြေပုံ

ဆွေးနွေးခြင်း၊ ဆန်းစစ်ခြင်း၊ သုံးသပ်ချက်

ထန်းပင်ချောင်လေးကျေးရွာတွင် လူဦးရေ (၃၃၇) ဦးရှိပြီး အိမ်ခြေ (၃၀) အိမ်ရှိပါသည်။ အများစုမှာ လယ်ယာလုပ်ငန်းကို အဓိကထားလုပ်ကိုင်ကြပြီး တံငါလုပ်ငန်းကိုလုပ်ကိုင်ကြသူများလည်း ရှိကြပါသည်။ ကြက်၊ ဘဲ ၊ ဆိတ် ၊ ဝက်၊ ငါး တို့ တို့ကို တနိုင်တပိုင်မွေးမြူကြသည်။သောက်သုံးရေကို ရွာတွင်းရှိ ရေကန်များမှရယူသုံးစွဲကြပါသည်။

ထန်းပင်ချောင်လေးကျေးရွာတွင် မြေသားကန် (၂)ကန် ရှိပါသည်။ကျေးရွာအတွင်းတွင် ဘုန်းကြီးကျောင်း (၁) ကျောင်းရှိပါသည်။ ကျေးရွာအတွင်းတွင် သီးခြားနေထိုင်သူမရှိပဲ အားလုံးရောနှောနေထိုင်ကြပါသည်။ မသန်စွမ်းသူ (၂) ဦးရှိပြီး အမျိုးသမီး အိမ်ထောင်ဦးစီး (၃) ဦး ရှိပါသည်။

အရင်းအမြစ်သုံးစွဲမှု ပုံစံပြယော:

ထန်းပင်ချောင်ရွာ

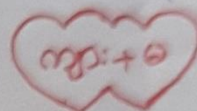
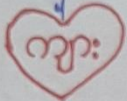

အား

အပ်ချုပ်

လပပ်

လမ်း

ချောင်း

တံတား

ကျောက်

ထန်းပင်ချောင်လေးကျေးရွာ၊ ထန်းပင်ချောင်လေးကျေးရွာအုပ်စု

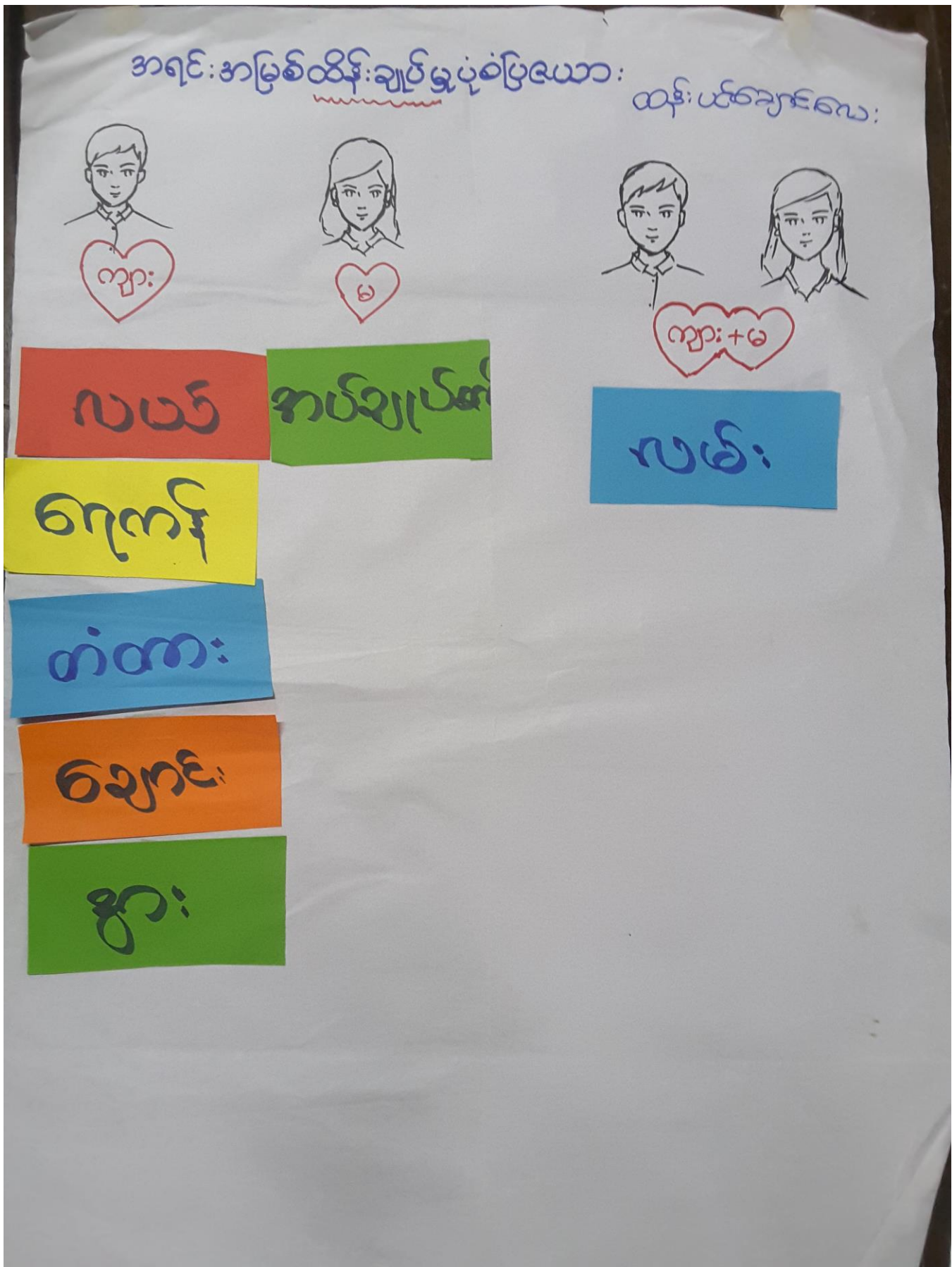

ထန်းပင်ချောင်လေးကျေးရွာ၊ ထန်းပင်ချောင်လေးကျေးရွာအုပ်စု

ထန်းပင်ချောင်လေးကျေးရွာ

ထန်းပင်ချောင်လေးကျေးရွာအုပ်စု

ပေါင်မြို့နယ်

ပိုင်ဆိုင်မှုသုံးသပ်ခြင်း

ဆွေးနွေးခြင်း ၊ ဆန်းစစ်ခြင်း နှင့် သုံးသပ်ချက်

အမျိုးသားများသည် နွား အရင်းအမြစ်ကို အသုံးပြုကြသည်။ အမျိုးသမီးများသည် အပ်ချုပ်စက်ကိုသာ အသုံးပြုကြသည်။ အမျိုးသား အမျိုးသမီးများသည် လယ် ၊ လမ်း၊ တံတား ၊ ချောင်း ၊ ရေကန် အစရှိသော အရင်းအမြစ်များကို အသုံးပြုကြသည်။ အမျိုးသားများသည် လယ်၊ ရေကန်၊ တံတား၊ ချောင်း၊ နွား စသော အရင်းအမြစ်အများစုကို ထိန်းချုပ်ကြသော်လည်း အမျိုးသမီးများသည် အပ်ချုပ်စက် တစ်ခုကိုသာ ထိန်းချုပ်ကြသည်။ လမ်း ကိုမူ အမျိုးသားများနှင့် အမျိုးသမီးများက ထိန်းချုပ်ကြသည်။ အမျိုးသား အမျိုးသမီး ပူးပေါင်းခြင်းဖြင့် လုပ်ငန်းအောင်မြင်နိုင်ပါသည်။ အမျိုးသားများက အမျိုးသမီးများကို တိုင်ပင်ဆွေးနွေးခြင်းဖြင့် စိတ်ပိုင်းဆိုင်ရာ အားငယ်မှုများ ပျောက်ဆုံးစေပြီး ပျော်ရွှင်မှု များတိုးတက်စေနိုင်ပါသည်။

ဥစ္စာနေကြွယ်ဝမှုဇယား

အဆင့်	သတ်မှတ်ချက်	အိမ်ထောင်စု အရေအတွက်	ရာခိုင်နှုန်း
ချမ်းသာ	(လယ် (၁၅ - ၂၀ ဧက) ၊ တိုက် ၊ ကား ၊ လယ်ထွန်ဆက် တက္ကသိုလ်ဆီနေခြင်း)	၃	၁၀%
အသင့်အတင့်	လယ် (၅ - ၁၅ ဧက) ၊ မိမိကြီး ၊ တိုက်ယာ၊ ဆိုင်လယ် ၊ ကောက်တန်းဆီနေခြင်း)	၅	၁၇%
စေ့စပ်	ဖက်ဝါး ခန့်မို ၊ ၊ ခက်ကီး ၊ မူလတန်းဆီနေခြင်း	၂၂	၇၃%
ခုခံပေါင်း		၃၀	၁၀၀%

ဥစ္စာနေကြွယ်ဝမှုအဆင့်သတ်မှတ်ချက်

ဆွေးနွေးခြင်း ၊ ဆန်းစစ်ခြင်း နှင့် သုံးသပ်ချက်

ထန်းပင်ချောင်လေးကျေးရွာတွင် အိမ်ထောင်စု (၃၀) စု ရှိပါသည်။ ရွာလူထု၏ဆွေးနွေးချက်အရ ချမ်းသာသော မိသားစု (၃) စု ရှိပါသည်။ အသင့်အတင့်ပြေလည်သာ အိမ်ထောင်စု (၅) ရှိပါသည်။ မပြေလည်သော အိမ်ထောင်စု (၂၂) စု ရှိပါသည်။ ဆင်းရဲရသည့် အကြောင်းအရင်းမှာ အလုပ်အကိုင်ရှားပါးခြင်း၊ မိသားစုများခြင်း ၊ ငွေကြေးအထောက်အပံ့မရှိခြင်း ၊ နည်းပညာမရှိခြင်း တို့ကြောင့်ဖြစ်ပါသည်။ စီမံကိန်းတွင် ဆင်းရဲသော ကျေးရွာလူထုများအား ဝင်ရောက်လုပ်ကိုင်စေခြင်းဖြင့် ဝင်ငွေရရှိနိုင်စေသလို စွမ်းဆောင်ရည် မြင့်တက်လာမည်ဖြစ်ပြီး နောင်တွင်လည်း အလုပ်အကိုင် အခွင့်အလမ်းများရရှိအောင် ဖန်တီးပေးနိုင်မည်ဖြစ်သည်။

ထန်းပင်ချောင်လေးကျေးရွာ ကုသိခွင်ပြယော:

အကြောင်းအရာ	ဝက်ခွံ	ကမ္ဘာ	ပင်ပင်	ပဲခူး	ပဲခူး	ပဲခူး	ပဲခူး	ပဲခူး	ပဲခူး	ပဲခူး	ပဲခူး	ပဲခူး
လယ်												
မွေးမြူရေး												
ဘေးကင်းစေရေး												
ပွဲတော်												
အစားအသုံးပစ္စည်း												
ဝန်ထမ်း												
ထွက်ငွေ												
ဘေးအန္တရာယ်												

ထန်းပင်ချောင်လေးကျေးရွာ၊ ထန်းပင်ချောင်လေးကျေးရွာအုပ်စု

ရာသီခွင်ပြ ပြက္ခဒိန်

ဆွေးနွေးခြင်းနှင့် ဆန်းစစ်ခြင်း

ထန်းပင်ချောင်လေးကျေးရွာတွင် အများစုမှာ လယ်လုပ်ငန်းကို အဓိက လုပ်ကိုင်ကြပြီး တံငါလုပ်ငန်းကိုလည်း လုပ်ကိုင်ကြပါသည်။ လယ်ယာကို ဝါဆိုလမှ သီတင်းကျွတ်လအထိစိုက်ပျိုးကြပါသည်။ မွေးမြူရေးကို တစ်နှစ်ပတ်လုံးလုပ် ကိုင်ကြပြီး မိုးတွင်းတွင် ပိုမိုလုပ်ကိုင်ကြပါသည်။ သောက်သုံးရေရရှိမှုမှာ မိုးရာသီတွင်ပေးများပြီး နွေရာသီတွင် ရှားပါးပါသည်။ သီတင်းကျွတ်၊ တန်ဆောင်မုန်း၊ တပေါင်း၊ တန်ခူး လများတွင် ပွဲတော်များရှိသဖြင့် ထွက်ငွေများပါသည်။ အစာရေစာဖူလုံမှုမှာ မိုးရာသီတွင် များပါသည်။ ဝင်ငွေမှာ ဝါဆိုနှင့်တန်ဆောင်မုန်းလတွင် အများဆုံးရရှိပါသည်။ သဘာဝဘေးအန္တရာယ်မှာ မိုးဦး ပိုင်းတွင် ပိုမိုကျရောက်တတ်ပါသည်။ အမျိုးသမီးများသည် လယ်ယာစိုက်ပျိုးရေးနှင့် ကျပန်းအလုပ်များတွင် အဓိကလုပ်ကိုင် ကြပါသည်။ အမျိုးသမီးများ၏ဝင်ငွေသည် အိမ်ထောင်ဦးစီးထက်လျော့နည်းနေပါသည်။

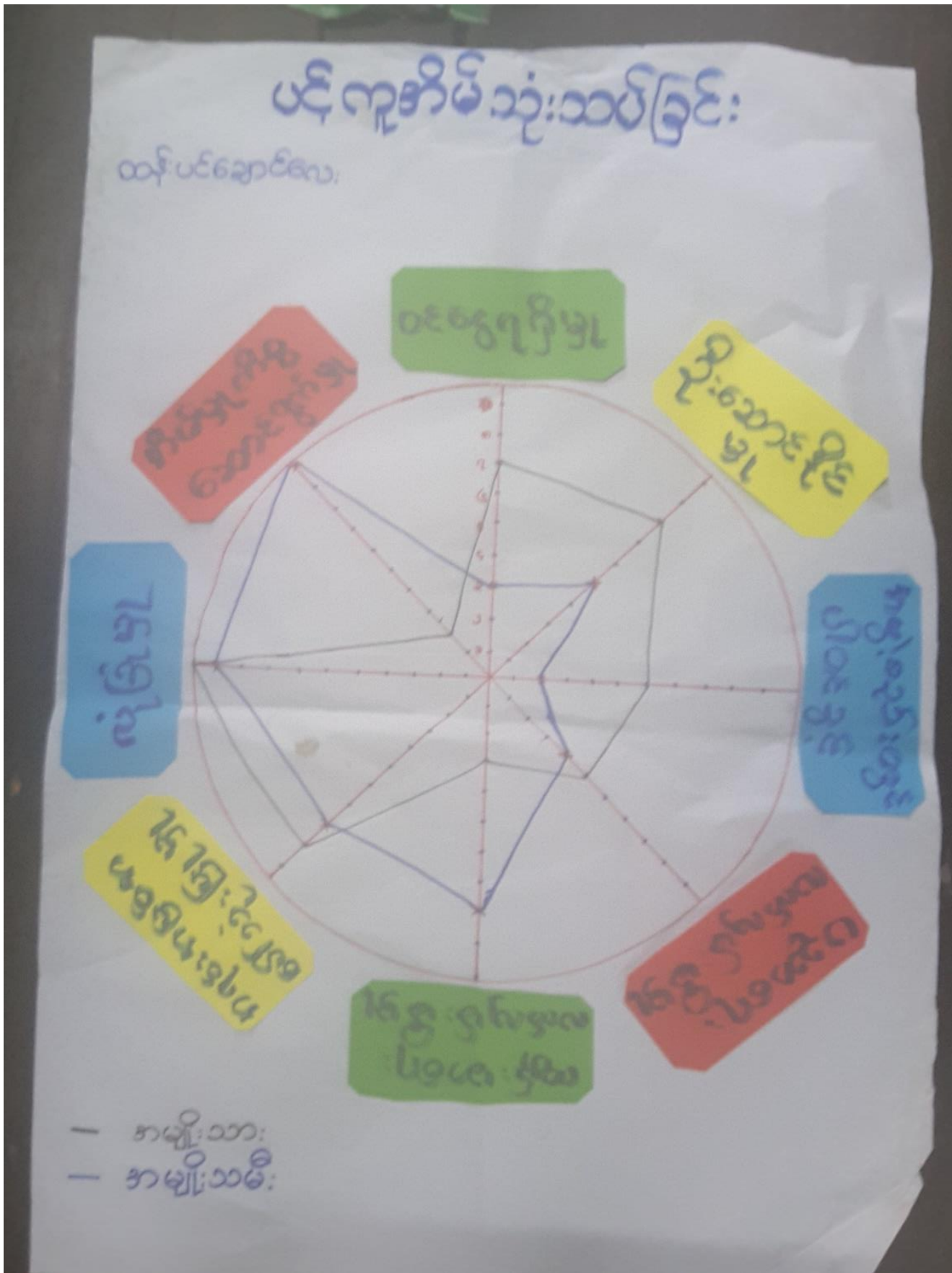

ထန်းပင်ချောင်လေးကျေးရွာ၊ ထန်းပင်ချောင်လေးကျေးရွာအုပ်စု

ထန်းပင်ချောင်လေးကျေးရွာ

ထန်းပင်ချောင်လေးကျေးရွာအုပ်စု

ပေါင်မြို့နယ်

ပင့်ကူအိမ်သုံးသပ်ခြင်း

ဆွေးနွေးခြင်းနှင့် ဆန်းစစ်ခြင်း

အမျိုးသမီးများသည် ဝင်ငွေရရှိမှု၊ လုံခြုံမှု၊ ဦးဆောင်နိုင်မှု၊ ပညာရေးလက်လှမ်းမီမှု၊ အရင်းအမြစ်သုံးစွဲမှုတို့တွင်အမျိုးသားများထက်လျော့နည်းသည်။ အမျိုးသမီးများသည်အိမ်မှုကိစ္စဆောင်ရွက်မှု၊ ကျန်းမာရေးလက်လှမ်းမီမှုတွင်သာ အမျိုးသားများထက်သာလွန်ပါသည်။ အမျိုးသမီးများသည် ပညာရေးအားနည်းခြင်း၊ အဖွဲ့အစည်းများတွင် ပါဝင်ခွင့်မရခြင်းတို့ကြောင့် မပြောရဲမဆိုရဲဖြစ်ပြီး ဆုံးဖြတ်ချက်ချရာတွင်မပါဝင်ပဲ ရှိနေတတ်သည်။ ကျေးရွာများတွင်အမျိုးသမီးများကို သီးသန့်အသိပညာပေးဆွေးနွေးပွဲများ၊ လုပ်ပိုင်ခွင့်များနှင့် လုပ်အားခတန်းတူပေးခြင်းဖြင့်ဖွံ့ဖြိုးရေးလုပ်ငန်းဆောင်ရွက်ရာတွင် အမျိုးသမီးများအားလက်တွဲခေါ်ကူညီနိုင်သည်။

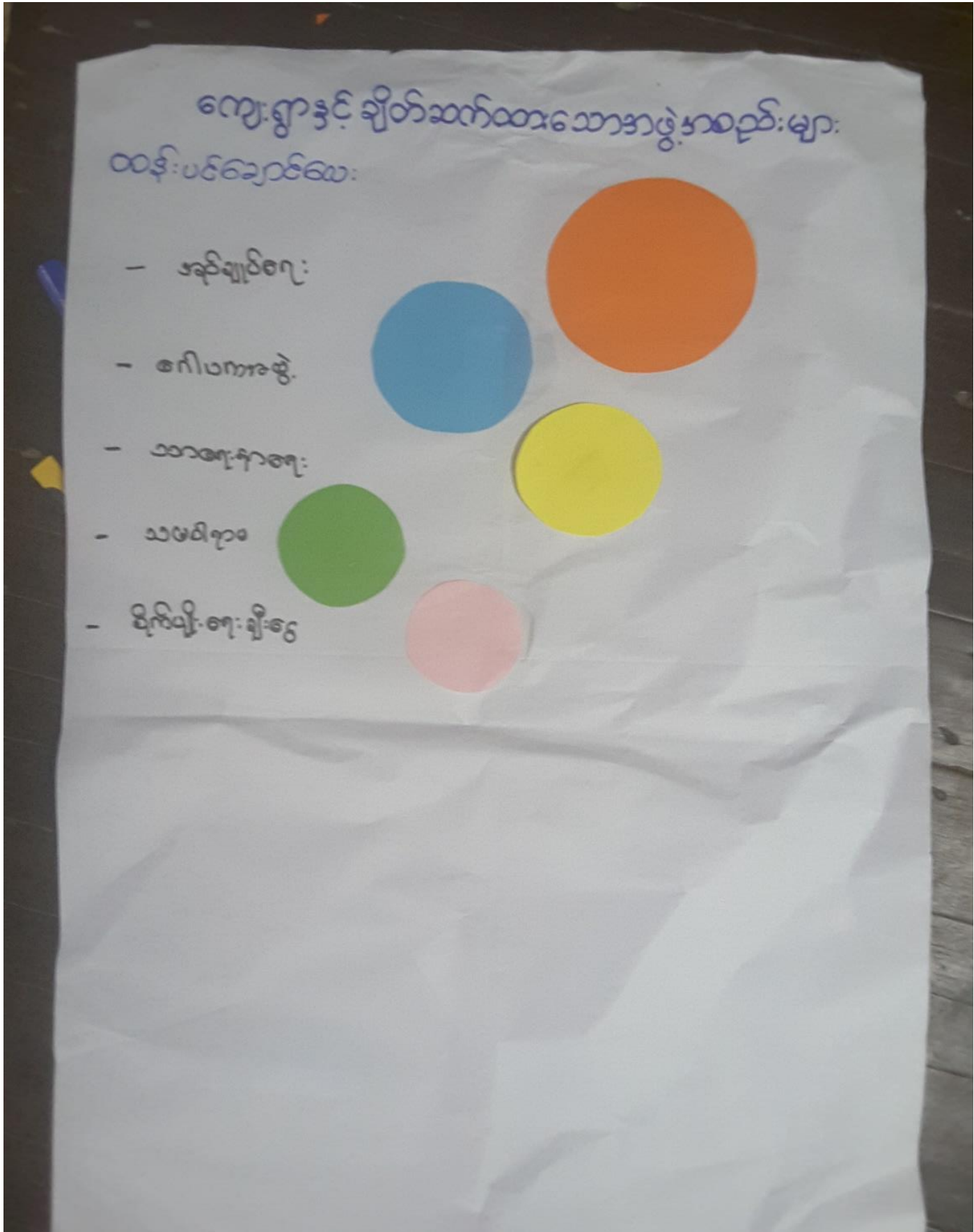

ထန်းပင်ချောင်လေးကျေးရွာ၊ ထန်းပင်ချောင်လေးကျေးရွာအုပ်စု

အဖွဲ့အစည်း: ချိတ်ဆက်မှု

ထန်းပင်ချောင်လေး:

အဖွဲ့: ၁၀၀



ထန်းပင်ချောင်လေးကျေးရွာ၊ ထန်းပင်ချောင်လေးကျေးရွာအုပ်စု

အဖွဲ့အစည်းချိတ်ဆက်မှုပြမြေပုံ

ဆွေးနွေးခြင်းနှင့် ဆန်းစစ်ခြင်း

ကျေးရွာတွင်ရွာခေါင်းဆောင်ကကျေးရွာအတွင်းရှိအဖွဲ့အစည်းများနှင့်ဖွံ့ဖြိုးတိုးတက်ရေးတွင်အဓိကဦးဆောင်သည်။ ဂေါပကအဖွဲ့နှင့် သာရေးနာရေးအဖွဲ့က ဘာသာရေးနှင့် သာရေးနာရေးကိစ္စရပ်များတွင် ဦးဆောင်သည်။ အမျိုးသမီးအဖွဲ့အနေဖြင့် မိန်းမကြီးအဖွဲ့သာရှိပါသည်။ ပြင်ပအဖွဲ့အစည်းအနေဖြင့် သမဝါယမ အဖွဲ့နှင့် စိုက်ပျိုးရေးချေးငွေအဖွဲ့တို့ရှိကြသည်။ ထိုအဖွဲ့များသည် ကျေးရွာ၏ စိုက်ပျိုးရေးလိုအပ်ချက်များကို အဓိက ပါဝင်အားဖြည့်ကူညီပေးကြပါသည်။

၇။ ကော်မတီဝင်များ ရွေးချယ်ခြင်းနှင့်ကျေးရွာဖွံ့ဖြိုးရေး အစီအစဉ်ဆောင်ရွက်မှု မှတ်တမ်းဇာတ်ပုံများ



ထန်းပင်ချောင်လေးကျေးရွာ၊ ထန်းပင်ချောင်လေးကျေးရွာအုပ်စု

၈။ ကျေးရွာ အချက်အလက် (ပုံစံ-၁)

ကိရိယာ ၃၀
 လူဦးရေ ၃၃၇
 ဂိမ်းကစား ၃၀

ပုံစံ - ၈ - ၁ ကျေးရွာအခြေခံအချက်အလက်များ (Form PC 1)

လယ်ဥယျာဉ်များ၊ ကျေးရွာတစ်ရွာသို့ ပထမဆုံးမိတ်ဆက်ခရီး သွားရောက်သောအခါ လူထုစည်းရုံးရေးမှူးသည် ကျေးရွာ ခေါင်းဆောင်များအား ကျေးရွာအချက်အလက်များကို မေတ္တာရပ်ခံ၍ တောင်းခံရသည်။ ဤအချက်အလက်များကို စီမံကိန်း မိတ်ဆက်အစည်းဝေးပတ်ပတ်တောင်းခံရသည်။ စီမံကိန်းမိတ်ဆက်အစည်းဝေးတွင် လူထုစည်းရုံးရေးမှူးသည် ဤအချက်အလက် များအား စစ်ဆေးပြီး မှန်ကန်အောင်ပြုလုပ်ရမည်၊ ပြီးနောက်တွင် လူထုစည်းရုံးရေးမှူးမှ သတင်းအချက်အလက်ထံသို့ Tablets မှ တဆင့် ဖြည့်သွင်းရမည်။

ကျေးရွာခေါင်းဆောင် အမည်	ကျေးရွာခေါင်းဆောင်၏ ဖုန်းနံပါတ်	လူထုစည်းရုံးရေးမှူး၏ အမည် ဟိန်းသျှစ်မြတ်
ပြည်နယ်/တိုင်းဒေသကြီး	မြို့နယ်	ကျေးရွာအုပ်စု

ထန်းပင်ချောင်လေးကျေးရွာ၊ ထန်းပင်ချောင်လေး၊ ရွာ

က၊ လူဦးရေ

လူမျိုးစု	အိမ်ထောင်စုအရေအတွက်	ကိုးကွယ်သည့်ဘာသာ	အိမ်ထောင်စုအရေအတွက်
လူမျိုးစု (၁) မြန်မာ	၁၇	ဘာသာ (၁) ဗုဒ္ဓဘာသာ	၃၀
လူမျိုးစု (၂) မြန်	၄	ဘာသာ (၂) -----	
လူမျိုးစု (၃) ကချင်	၉	ဘာသာ (၃) -----	
လူမျိုးစု -----		ဘာသာရော -----	
အခြား			
မသန်စွမ်းသူများ	အရေအတွက် ၃		
သက်ကြီးရွယ်အိုများ (၆၅ နှစ် နှင့် အထက်)	၁၈		
စစ်ဘေးရှောင်			

	အမျိုးသား (အရေအတွက်)	အမျိုးသမီး (အရေအတွက်)
လူဦးရေ	၈၉	၂၀၂
လူမျိုးစု (၁) မြန်မာ	၂၂	၂၅
လူမျိုးစု (၂) မြန်		
လူမျိုးစု (၃) ကချင်	၄၃	၅၆
အခြား		
အိမ်ထောင်ညှိစီး	၂၇	၃

(၁) အခြေခံအဆောက်အအုံ အသုံးအဆောင်များ

စာသင်ကျောင်း	အမှတ် ဖြစ်ပါ	ကျန်းမာရေး	အမှတ် ဖြစ်ပါ	ဘာသာရေး အဆောက် အအုံများ	အမှတ် ဖြစ်ပါ
--------------	--------------	------------	--------------	-------------------------	--------------

ထန်းပင်ချောင်လေးကျေးရွာ၊ ထန်းပင်ချောင်လေးကျေးရွာအုပ်စု

အထက်တန်းကျောင်း	<input type="checkbox"/>	ဆေးရုံ	<input type="checkbox"/>	ဝေတီ	<input type="checkbox"/>
အလယ်တန်းကျောင်း	<input type="checkbox"/>	ကျန်းမာရေးဌာန	<input type="checkbox"/>	ဘုန်းကြီးကျောင်း	<input checked="" type="checkbox"/>
မူလတန်းကျောင်း	<input type="checkbox"/>	ကျန်းမာရေးဌာနခွဲ	<input type="checkbox"/>	ဟိန္ဒူဘုရားကျောင်း	<input type="checkbox"/>
မူကြိုကျောင်း	<input type="checkbox"/>	ဆေးပေးခန်း	<input type="checkbox"/>	ရေဝါယာန်ကျောင်း	<input type="checkbox"/>
အခြား	<input type="checkbox"/>	အခြား	<input type="checkbox"/>	ဗလီ	<input type="checkbox"/>
မှတ်ချက်		မှတ်ချက်		မှတ်ချက်	

(ဂ) ကျွမ်းကျင်သူများမှတ်တမ်း (ကျေးရွာတွင်နေထိုင်သော သို့မဟုတ် တခြားရွာမှလာရောက်သော ကျွမ်းကျင်သူများ)

(၁) စာသင်ကျောင်း			(၂) ကျန်းမာရေး			(၃) လက်မှုပညာရှင်		
	ရွာတွင်နေထိုင်သူ	အခြားရွာမှလာသူ		ရွာတွင်နေထိုင်သူ	အခြားရွာမှလာသူ		ရွာတွင်နေထိုင်သူ	အခြားရွာမှလာသူ
မူလတန်းပြဆရာ/မ	<input checked="" type="checkbox"/>	<input type="checkbox"/>	ဆရာဝန်	<input type="checkbox"/>	<input type="checkbox"/>	လက်သမား	<input checked="" type="checkbox"/>	<input type="checkbox"/>
အထက်တန်းပြဆရာ/မ	<input type="checkbox"/>	<input type="checkbox"/>	လက်ထောက်ကျန်းမာရေးပုဂ္ဂိုလ်	<input type="checkbox"/>	<input type="checkbox"/>	ပန်းရံ	<input checked="" type="checkbox"/>	<input type="checkbox"/>
အလယ်တန်းပြဆရာ/မ	<input type="checkbox"/>	<input type="checkbox"/>	အမျိုးသမီးကျန်းမာရေးဆရာမ	<input type="checkbox"/>	<input type="checkbox"/>	လျှပ်စစ်ကျွမ်းကျင်ပီးသမား	<input type="checkbox"/>	<input type="checkbox"/>
မူကြိုဆရာ/မ	<input type="checkbox"/>	<input type="checkbox"/>	သားရွားဆရာမ	<input type="checkbox"/>	<input checked="" type="checkbox"/>	ရေပိုက်သွယ်သူ	<input type="checkbox"/>	<input type="checkbox"/>
အခြား	<input type="checkbox"/>	<input type="checkbox"/>	ပြည်သူ့ကျန်းမာရေးလုပ်သား	<input type="checkbox"/>	<input type="checkbox"/>	ကော်ပြင်ဆရာ	<input type="checkbox"/>	<input type="checkbox"/>
မှတ်ချက်			မှတ်ချက်			မှတ်ချက်		

(ဃ) ကျေးရွာသို့ ရောက်ရှိနိုင်သည့် လမ်းအခြေအနေ / ကျေးရွာတစ်ရွာသည် ၎င်း၏ ကျေးရွာအုပ်စုနှင့် ဆက်သွယ်ထားသော လမ်းအခြေအနေ (အောက်ပါတို့ကိုစိုင်းပါ)

ကျောက်ကြမ်းလမ်း: ကတ္တရာလမ်း: ကွန်ကရစ်လမ်း: မော်တော်ဆိုင်ကယ်လမ်း:
 ကျောက်စင်းလမ်း: မြေသားလမ်း: လူသွားလမ်း: အခြား: _____

(င) ကျေးရွာဖွံ့ဖြိုးမှုစီမံချက်

(၁) လူထုတော်တော်စုံစီမံကိန်းမစတင်မီ ဤကျေးရွာတွင်ကျေးရွာဖွံ့ဖြိုးမှု စီမံချက်ရှိခဲ့ပါသလား? ပိုင်းပါ
ရှိပါသည်/မရှိပါ/မသိပါ

(၂) ရှိခဲ့ပါလျှင် ဤစီမံချက်ကို မည်သည့် စနစ်တွင်ပြင်ဆင်ခဲ့ပါသနည်း? နစ်-----/မသိပါ

(၃) ဤစီမံချက်ကို မြို့နယ်မှအတည်ပြုခဲ့ပါသလား? ပြုခဲ့ပါသည်/မပြုခဲ့ပါ /မသိပါ

(စ) ခရီးအကွာအဝေး

(၁) ဤကျေးရွာ၏တော်တော်မှ ၎င်းကျေးရွာအုပ်စု၏တော်တော်မှ ခရီးခိုင်းမည်မျှကွာဝေးသနည်း? မိုင်-----/မသိပါ

(၂) ဤကျေးရွာမှ ၎င်းကျေးရွာအုပ်စုတော်တော်မှ သွားလာရာတွင်ကြာမြင့်သည့်အချိန်၊

ခြောက်သွေ့ရာသီတွင်ကြာချိန်----- ထော်လာရီး/မော်တော်ဆိုင်ကယ်/ခြေလျင်/လား/မော်တော်ဘုတ်/
 အခြား: -----

မိုးရာသီတွင်ကြာချိန်----- ထော်လာရီး/မော်တော်ဆိုင်ကယ်/ခြေလျင်/လား/မော်တော်ဘုတ်/
 အခြား: -----

(ဆ) ပတ်ဝန်းကျင်ဆိုင်ရာ သဘာဝဘေးအန္တရာယ်

ဤကျေးရွာတွင် ရေကြီးခြင်းကိုသို့ သဘာဝဘေးအန္တရာယ်ကျရောက်ဖူးခြင်း ရှိပါသလား။

မရှိပါ ရှိပါသည် ရှိလျှင်ဖော်ပြပါ -----

(ဇ) ကျေးရွာတွင် ခွဲစဉ်းထားသော အဖွဲ့အစည်းများ

လူထုတော်ပြုစီမံကိန်းမတိုင်မီ ဤကျေးရွာတွင် ကျေးရွာဖွံ့ဖြိုးရေးအတွက် အစိုးရ (သို့) ရွာသားများကိုယ်တိုင်(သို့) စီမံကိန်းတစ်ခုခုမှ ခွဲစဉ်းထားသည့် အဖွဲ့အစည်းများရှိပါသလား။

(၁) -----

(၂) -----

(ဈ) အထွေထွေအုပ်ချုပ်ရေး ဦးစီးဌာန (GAD) မှ မှတ်တမ်းတင်ထားခြင်း

ဤကျေးရွာသည် A ထွေထွေအုပ်ချုပ်ရေး ဦးစီးဌာန (GAD) မှ မှတ်တမ်းတင်ထားမှု ရှိပါသလား။

မရှိပါ ရှိပါသည်

ကျေးရွာခေါင်းဆောင်

A မည်

လက်မှတ်

နေ့စွဲ

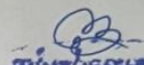
ထန်းပင်ချောင်လေးကျေးရွာ အုပ်စုအုပ်ချုပ်ရေး
ဦးစီးဌာန

လူထုစည်းရုံးရေးမှူး

A မည်

ဟိန် သျှန်ဇော်

လက်မှတ်



နေ့စွဲ

29.3.2017

၉။ စီမံကိန်းစက်ဝန်း အချိန်ဇယား (ပုံစံ-၂)

ပုံစံ - ၈ - ၂ - စီမံကိန်းစက်ဝန်းအချိန်ဇယား (PC 2)

လမ်းညွှန်ချက်၊ သက်ဆိုင်ရာလူထုစည်းရုံးရေးမှူး/လက်ထောက်နည်းပညာမှူးများမှ စီမံကိန်းစက်ဝန်းအဆင့်တစ်ခုစီပြီးစီးတိုင်း ကျေးရွာနှင့် ကျေးရွာအုပ်စုအတွက် ဤပုံစံကို ဖြည့်သွင်းရမည်။

စည်းရုံးရေးမှူး/ဝန်ထမ်းအမည် ဟိန်းသျှိုင်းစေတ

နေ့စွဲ 30.3.17

စက်ဝန်းအားအမှတ်ဖြစ်ပါ ၎င်း စက်ဝန်း (၀) စက်ဝန်း (၂) စက်ဝန်း (၃) စက်ဝန်း (၄)

ပြည်နယ်/တိုင်း မွန် မြို့နယ် ချောင် ကျေးရွာအုပ်စု ထန်းပင်ချောင်လေး ကျေးရွာ ထန်းပင်ချောင်လေး

စီမံကိန်းဆောင်ရွက်မှုအဆင့်များ	နေ့စွဲ		အစည်းအဝေးတွင်တက်ရောက်သူအရေအတွက်			
	စတင်သည့်နေ့	ပြီးဆုံးသည့်နေ့	အမျိုးသားအရေအတွက်	အမျိုးသမီးအရေအတွက်	အိမ်ထောင်စုအရေအတွက်	လူမျိုးစုတက်ရောက်သူအရေအတွက်နှင့် လူမျိုးစုအမည်
၁။ ကျေးရွာစီမံကိန်း မိတ်ဆက်အစည်းအဝေး	30.3.17	30.3.17	16	11	27	မွန် 17 အခြား 10
၂။ ကျေးရွာခွဲ၊ မြို့ရေး စီမံချက်ရေးဆွဲခြင်း အစည်းအဝေး	31.3.17	31.3.17	16	11	27	မွန် 17 အခြား 10
၃။ မြို့နယ်အဆင့် စီမံကိန်းရေးဆွဲရေးနှင့် အကောင်အထည်ဖော်ရေးကော်မတီ၏ စီမံကိန်း သုံးသပ်မှု အစည်းအဝေး						
၅။ မြို့နယ်စီမံကိန်းရေးဆွဲရေးနှင့် အကောင်အထည်ဖော်ရေး ကော်မတီ၏ဆုံးဖြတ်မှုကို ရွာသို့ အသိပေး အကြောင်းကြားသည့် အစည်းအဝေး						
၆။ စီမံကိန်းလုပ်ငန်းခွဲ စီမံချက်ရေးဆွဲခြင်း အစည်းအဝေး						
၆.၁။ စီမံကိန်းလုပ်ငန်း အကောင်အထည်ဖော်ရေးအစီအစဉ် ရေးဆွဲခြင်း						

ထန်းပင်ချောင်လေးကျေးရွာ၊ ထန်းပင်ချောင်လေးကျေးရွာအုပ်စု

၆.၂၊ ဝယ်ယူရေးအစီအစဉ်ရေးဆွဲခြင်း								
၆.၃၊ ဘဏ္ဍာရေးကုန်ကျမှု လျာထားအစီအစဉ် ရေးဆွဲခြင်း								
၆.၄၊ ပြင်/ထိန်း အစီအစဉ် ရေးဆွဲခြင်း								
၇၊ စီမံကိန်းလုပ်ငန်းခွဲ တိုးတက်မှု စောင့်ကြည့် အစည်းအဝေး								
၇.၁၊ အစည်းအဝေး ပထမအကြိမ်								
၇.၂၊ အစည်းအဝေး ဒုတိယအကြိမ်								
၇.၃၊ အစည်းအဝေး တတိယအကြိမ်								
၈၊ စီမံကိန်းလုပ်ငန်းခွဲ အပြီးသတ်စစ်ဆေးခြင်း အစည်းအဝေး								
၉၊ လူထုစစ်ဆေးခွဲအစည်းအဝေး								

၁၀။ ကျေးရွာဖွံ့ဖြိုးရေး ဦးစားပေး အစီအစဉ် (ပုံစံ-၃)

ပုံစံ - ၀ - ၃ - ကျေးရွာဖွံ့ဖြိုးရေး ဦးစားပေး အစီအစဉ် (Form PC 3)

လက်ညှိန်ချက်၊ အဆင့် (၃) ကျေးရွာဖွံ့ဖြိုးရေးအစီအစဉ်အပေး ပြီးဆုံးသောအခါ ကျေးရွာစီမံကိန်း အထောက်အကူပြု ကော်မတီသည် လူထုစည်းရုံးရေးမှူးအကူအညီဖြင့် ဤပုံစံကိုဖြည့်စုံဆောင် ဖြည့်သွင်းရမည်။			
လူထုစည်းရုံးရေးမှူး/ဝန်ထမ်းအမည် ဟိန်း ညို ၂၆၆၈			
နေ့စွဲ ၃၀.၅.၂၀၁၇	ဝက်ဝန်းအား အမှတ်ဖြစ်ပါ (✓) ဟေ့ ဝက်ဝန်း (၀) □ ဝက်ဝန်း (၂) □ ဝက်ဝန်း (၃) □ ဝက်ဝန်း (၄)		
ပြည်နယ်/တိုင်း ဗွဲ့ ဖြန့် ခေါ်ခံ	ကျေးရွာအုပ်စု ဟိန်း ညို ကျေးရွာ တိုင်း ပဏ္ဍိတကျေးရွာ		
က၊ အဝက်အခဲအတာအစားအထိုးများအား ဆွေးနွေးခြင်း - ယခုလက်ရှိအခြေအနေအထားတွင် ဤကျေးရွာဖွံ့ဖြိုးရေးအစီအစဉ်အတွက် အဓိကအခက်အခဲအတာအစားအထိုးများသည် မည်သည်များဖြစ်ပါသနည်း။ (အမျိုးသား/သမီး အနည်းဆုံးအခက်အခဲ ၅ ခုစီဖော်ပြပါ)			
အမျိုးသား အဖွဲ့မှ တင်ပြသောအခက်အခဲအတာအစားအထိုးများ			
၁ မိမိတို့၏ နီးစပ်ရာ အဖွဲ့အစည်းများ၏ ကျန်းမာရေး	၁ ကျေးရွာအုပ်စုတွင် မြို့တော်အဖွဲ့အစည်း တပ်ဖွဲ့		
၂ မြို့ရွာအဖွဲ့အစည်းများ၏ အကျိုးအမြတ်	၂ ကျေးရွာအုပ်စု အဖွဲ့အစည်းများ၏ အကျိုးအမြတ်		
၃ ရေအား အရရှိရေးအတွက် အစီအစဉ်	၃ ရေအား အရရှိရေးအတွက် အစီအစဉ်		
၄ နေရာအဖွဲ့အစည်းများ၏ အကျိုးအမြတ်	၄ နေရာအဖွဲ့အစည်းများ၏ အကျိုးအမြတ်		
၅	၅		
ခ၊ မွှေးနှင်းခြင်း - နောင်လာမည့် (၅)နှစ် အတွင်း ကျေးရွာဖွံ့ဖြိုးရေး မွှေးနှင်းလျာထားချက်များအား တင်ပြပါ။			
အမျိုးသား အဖွဲ့မှ တင်ပြသောမွှေးနှင်းချက်များ			
၁ မိမိတို့၏ ကျန်းမာရေးအား အထောက်အကူပြုပေးရန်	၁ ကျေးရွာအုပ်စု၏ ကျန်းမာရေးအား အထောက်အကူပြုပေးရန်		
၂ ကျေးရွာအုပ်စု၏ အကျိုးအမြတ်	၂ ကျေးရွာအုပ်စု၏ အကျိုးအမြတ်		
၃ ရေအား အရရှိရေးအတွက် အစီအစဉ်	၃ ရေအား အရရှိရေးအတွက် အစီအစဉ်		
၄ နေရာအဖွဲ့အစည်းများ၏ အကျိုးအမြတ်	၄ နေရာအဖွဲ့အစည်းများ၏ အကျိုးအမြတ်		
၅	၅		
ဂ၊ လူထုစီမံကိန်း၏ လာမည့် (၄)နှစ်အတွက် အကျိုးပင်သော ဦးစားပေး ဖွံ့ဖြိုးရေးအစီအစဉ်များအားဖော်ပြပါ။			
အဆင့် ကျေးရွာအတွက် ဦးစားပေး ဖွံ့ဖြိုးရေးအစီအစဉ်များ			
၁ ကျေးရွာအတွက် ဦးစားပေး ဖွံ့ဖြိုးရေးအစီအစဉ်များ	အဆိုပြုသူ (အမျိုးသား/အမျိုးသမီး)	စနစ်ကုန်ကျ ငွေ	အကျိုးစီးပွားပေးရန် အစီအစဉ်
၁ ကျေးရွာအတွက် ဦးစားပေး ဖွံ့ဖြိုးရေးအစီအစဉ်များ	ကျေး + မ	၆၅၀၀၀၀၀	၃၃၇ နှစ်
၂ အားပေး အထောက်အကူပြုပေးခြင်း	မ	၇၀၀၀၀၀၀	၃၃၇ နှစ်
၃ မိမိတို့၏ နီးစပ်ရာ အဖွဲ့အစည်းများ၏ အကျိုးအမြတ်	ကျေး + မ	၀၅၀၀၀၀၀၀	၃၃၇ နှစ်
၄ ကျေးရွာအဖွဲ့အစည်းများ၏ အကျိုးအမြတ်	ကျေး + မ	၃၀၀၀၀၀၀၀	၃၃၇ နှစ်
၅			
ဃ၊ လူထုစီမံကိန်း၏ လာမည့် (၄)နှစ်အတွက် အကျိုးပင်သော ဦးစားပေး ဖွံ့ဖြိုးရေးအစီအစဉ်များအားဖော်ပြပါ။			
အဆင့် ကျေးရွာအတွက် ဦးစားပေး ဖွံ့ဖြိုးရေးအစီအစဉ်များ		အဆိုပြုသူ (အမျိုးသား/အမျိုးသမီး)	အစီအစဉ်

	တိုးတက်မှု လုပ်ငန်းစဉ်များ	အမျိုးသမီး/အမျိုးသား+ အမျိုးသမီး)	
၁	ပြင်ဆင်မှု၊ ဖွဲ့စည်းပုံ၊ သတ်မှတ်ခြင်း	ကျား	
၂			
၃			
၄			
၅			

ခေါင်းစာအောက် ကျေးရွာစီမံကိန်းအထောက်အကူပြုကော်မတီမှ အတည်ပြုသည်။

အမည် --- ဦးထွန်းကျွန်း --- လက်မှတ် ---  --- နေ့စွဲ --- 31.3.2017 ---

ဦးဝင်း-ခင်

လက်မှတ်

31.3.2017

၁၁။ ကျေးရွာအုပ်စု စီမံကိန်း လုပ်ငန်းခွဲ ရွေးချယ်ခြင်း (ပုံစံ-၄)

ပုံစံ - ၀ - ၄ ကျေးရွာအုပ်စုစီမံကိန်းလုပ်ငန်းခွဲရွေးချယ်ခြင်းပုံစံ (Form PC 4)

လမ်းညွှန်ချက်၊ စီမံကိန်းလုပ်ငန်းခွဲရွေးချယ်မှုအစည်းအဝေးပြီးနောက်တွင် ကျေးရွာအုပ်စုမှ CF/TFတို့၏ အကူအညီရယူ၍ ကျေးရွာစီထောက်တော်မဟုတ်ဘဲ လက်မှတ်ရေးထိုးပြီး အဆိုပါပုံစံအား ပြည့်စုံအောင်ဖြည့်သွင်းရမည်။ ဤပုံစံအား ပြည့်စုံစွာဖြည့်သွင်းပြီးပါက ကျေးရွာအုပ်စုဖွံ့ဖြိုးတိုးတက်ရေးစီမံချက်တွင် TPIC သို့မဟုတ်ရန်အတွက် နောက်ဆက်တွဲအဖြစ် ထားရှိရမည်။ CF မှ ကျေးရွာတစ်ရွာချင်းစီ၏ စီမံကိန်းလုပ်ငန်းခွဲဆိုင်ရာ အချက်အလက်များကို MIS သို့ ထည့်သွင်းရမည်။ (ယခုနှစ်စီမံကိန်းလုပ်ငန်းခွဲ မလုပ်ကိုင်သော ကျေးရွာများ မပါဝင်ပါ။)

ကျေးရွာစည်းရုံးရေးမှူး/ဝန်ထမ်းအမည် ဦးဟိန် ပေရီန်
 နေရပ် ကျေးရွာအုပ်စု စီမံကိန်းအားအမှတ်ခြစ်ပေးပါ။ (✓) စက်ဝန်း(၁) □ စက်ဝန်း(၂) □ စက်ဝန်း(၃) □ စက်ဝန်း(၄)
 ပြည်နယ်/တိုင်း မွန် | မြို့နယ် ပေါင် | ကျေးရွာအုပ်စု ထန်းပင်ချောင်လေး

ကျေးရွာအမည်	ဆောင်ရွက်မည့် လုပ်ငန်းများ	အတိုင်းအတာ	ခန့်မှန်း တိုက်ရိုက် အကျိုးစီးပွားနှင့် ရှိသူများ	အဆိုပြုတင်ပြသူ	ခန့်မှန်းကုန်ကျစရိတ်			စုစုပေါင်း
					စီမံကိန်းမှ ထည့်ဝင်မှု	ကျေးရွာမှ ထည့်ဝင်မှု	အခြားထည့်ဝင်မှု (ခေါ်ပြုမှု) အမည်/အဖွဲ့	
ထန်းပင်ချောင်လေး	ကျောက်ချက်ခင်းခြင်း		၃၃၇ ခွဲ	<input type="checkbox"/> ကျား <input type="checkbox"/> မ <input checked="" type="checkbox"/> ကျား+မ				
				<input type="checkbox"/> ကျား <input type="checkbox"/> မ <input type="checkbox"/> ကျား+မ				
				<input type="checkbox"/> ကျား <input type="checkbox"/> မ <input type="checkbox"/> ကျား+မ				
				<input type="checkbox"/> ကျား <input type="checkbox"/> မ <input type="checkbox"/> ကျား+မ				
				<input type="checkbox"/> ကျား <input type="checkbox"/> မ <input type="checkbox"/> ကျား+မ				

ရာထူး ကျေးရွာအုပ်စု စီ/ထောက်တော်မဟုတ် ဥက္ကဋ္ဌ အမည် လက်မှတ် ရက်စွဲ
ဦးတင်မြင့်
ဒေါ်ဝင်းမြတ်ယု

၁၂။ အစည်းအဝေးမှတ်တမ်း

ပထမကြိမ်ကစည်းကစော့ မှတ်တမ်း

အရာ - - ဦးထွန်းရွှေ လှိုင်၊ ထန်းပင်ချောင်လေးကျေးရွာ၊ ထန်းပင်ချောင်လေးကျေးရွာလုပ်ငန်း၊ ပေါင်ဖြူနယ် -

ကျိန် - - ဒုံးဒုက် (၇:၀၀) မှ အနည်း (၁:၀၀)

ရက် - - 30.3.2017

ရည်ရွယ်ချက် - - လူထုဗဟိုပြုစီမံကိန်း စတင်နိုင်ရန် -

အားလုံးသုံးကဏ္ဍကြောင်းကဏ္ဍ - - ဒုံးဒုက် (၇:၀၀) တွင် ကစည်းကစော့ကို စတင်ခဲ့ပါသည်။
 ထို့နောက် လူထုဗဟိုပြုစီမံကိန်း ဖွဲ့စည်းပုံ၊ ဖိတ်ဆက် (၁၅) ဘက်ကို ဖိတ်ဆက်
 ဆွေးနွေးခြင်း၊ ကပိုင် (၆) ပိုင်၊ ကဆင် (၁၄) ဆင် ပါဝင်သော စီမံကိန်း
 စက်ဝန်း ကဏ္ဍကြောင်း စွမ်းမြဲခြင်းနှင့် လူထုဗဟိုပြုစီမံကိန်း၏ ကဏ္ဍပါဝင်သူများ၏
 တာဝန်များကို စွမ်းမြဲခဲ့ပါသည်။ ထို့နောက် စော့ကုန်ဝန်ထမ်းရွေးချယ်ခြင်းကို
 မြလုပ်ခဲ့ပါသည်။ အနည်း (၁၁:၀၀) နာရီတွင် PRA tools and Analysis
 ပါ ကဏ္ဍကြောင်းကဏ္ဍများကို ဆွေးနွေးခဲ့ပါသည်။

ကစည်းကစော့ဆုံးဖြတ်ချက် - - ကျေးရွာစော့ကုန်ဝန်ထမ်း (၂) ဦးကို မဲပေးရွေး
 ချယ်ခဲ့ပါသည်။

ကစည်းကစော့တက်ရောက်သူ - - ကမ္ဘိုးသာ (၁၆) ဦး
 ကမ္ဘိုးသမီး (၁၁) ဦး
 ဦးထွန်းသျှိုန်ဝင်း (လူထုဗဟိုပြုစီမံကိန်း)

ဒုတိယအကြိမ် စာစုစာတမ်း

ဘေရာ " " ဦးကျော်ကျော်ရောင်တို့ ပြန်လည်လေ့ကျင့်ရေးအဖွဲ့အစည်းအဖွဲ့အစည်း

စာအုပ် " " ဒီဇင်ဘာ (၇:၀၀) မှ ဇူလိုင် (၁၂:၃၀) တိ

နေ့ရက် " " ၁၂.၁.၂၀၁၇

ရည်ရွယ်ချက် " " ကျေးဇူးတင်ပေးရန်၊ ကျေးဇူးတင်ပေးရန်နှင့် လိုက်နာရန်အတွက် နည်းလမ်း
နည်းလမ်းနှင့် ကျေးဇူးတင်ပေးရန်အတွက် ကော်ပီ စွဲစာရင်း
ရရှိ"

စာကြောင်းအရ " " စာစုစာတမ်းကို ဒီဇင်ဘာ (၇:၀၀) မှ ဇူလိုင် (၁၂:၃၀) တိ
သို့။ ကျေးဇူးတင်ပေးရန်၊ ကျေးဇူးတင်ပေးရန်နှင့် လိုက်နာရန်အတွက် နည်းလမ်း
နည်းလမ်းနှင့် ကျေးဇူးတင်ပေးရန်အတွက် ကော်ပီ စွဲစာရင်း
ရရှိ"

စာစုစာတမ်း " " ပထမအကြိမ်တွင် ကျေးဇူးတင်ပေးရန်အတွက် နည်းလမ်း
နည်းလမ်းနှင့် ကျေးဇူးတင်ပေးရန်အတွက် ကော်ပီ စွဲစာရင်း
ရရှိ"

စာစုစာတမ်း " " ကျေးဇူးတင်ပေးရန် (၁၆) ဦး
ကျေးဇူးတင်ပေးရန် (၁၁) ဦး
ဦးကျော်ကျော်ရောင် (CF)

၁၃။ ကဏ္ဍအလိုက် ဦးစားပေး ဖွံ့ဖြိုးရေး လုပ်ငန်းစဉ်များ

ခြားနားသောအပိုင်းများအတွက် ဦးစားပေးဖွံ့ဖြိုးရေးလုပ်ငန်းစဉ်

မူရင်းအား VPSC တွင်ထားရှိရပါမည်။ အခြားဌာနများနှင့် ညှိနှိုင်းရန်အတွက် မိတ္တူထား TPIC သို့ ပို့ချမည်။ MIS data အနေဖြင့် သွင်းရန်မလိုအပ်ပါ။

စဉ်	လုပ်ငန်း	မည်သူဦးစားမလဲ	ကျေးဇူးတင်တာဝန်ခံသူ (သို့) အုပ်စု	ပြင်ပမှ မည်သူ ထောက်ပံ့မလဲ
အခြေခံအဆောက်အအုံ	၁။ ကျောက်ရွာလမ်းခင်း ဖြင့်	<input checked="" type="checkbox"/> မ <input checked="" type="checkbox"/> ကျား	ကျေးဇူးတင်ထောက်ပံ့မက် မတ်/ကျေးဇူးတင်	
	၂။ ဆေးခန်းဆောက်လုပ်ခြင်း	<input checked="" type="checkbox"/> မ <input type="checkbox"/> ကျား	ကျေးဇူးတင်ထောက်ပံ့မက် မတ်/ကျေးဇူးတင်	
	၃။ မီးကြို မီးတိုင်သွယ်တန်းခြင်း	<input checked="" type="checkbox"/> မ <input checked="" type="checkbox"/> ကျား	ကျေးဇူးတင်ထောက်ပံ့မက် မတ်/ကျေးဇူးတင်	
	၄။ ကန်ကောင်မြစ်ကိုင်ခြင်း	<input checked="" type="checkbox"/> မ <input checked="" type="checkbox"/> ကျား	ကျေးဇူးတင်ထောက်ပံ့မက် မတ်/ကျေးဇူးတင်	
	၅။	<input type="checkbox"/> မ <input type="checkbox"/> ကျား		
	၆။	<input type="checkbox"/> မ <input type="checkbox"/> ကျား		
	၇။	<input type="checkbox"/> မ <input type="checkbox"/> ကျား		
အသက်မွေးဝမ်းကြောင်း/စိုက်ပျိုးရေး	၁။ ခိုင်ပျိုး၊ ဆွေး၊ မြူ၊ ကျေး၊ သစ်တုံး၊ လေး ဖြင့်	<input type="checkbox"/> မ <input checked="" type="checkbox"/> ကျား		
	၂။	<input type="checkbox"/> မ <input type="checkbox"/> ကျား		
	၃။	<input type="checkbox"/> မ <input type="checkbox"/> ကျား		
	၄။	<input type="checkbox"/> မ <input type="checkbox"/> ကျား		
	၅။	<input type="checkbox"/> မ <input type="checkbox"/> ကျား		

ထန်းပင်ချောင်လေးကျေးရွာ၊ ထန်းပင်ချောင်လေးကျေးရွာအုပ်စု

	စဉ်	လုပ်ငန်း	မည်သူဦးစားပေးလဲ	ကျေးရွာမှ တာဝန်ခံသူ (သို့) အုပ်စု	ပြင်ပမှ မည်သူ ထောက်ပံ့မလဲ
ကျန်းမာရေးနှင့်အာဟာရ	၁။		<input type="checkbox"/> မ <input type="checkbox"/> ကျား		
	၂။		<input checked="" type="checkbox"/> မ <input type="checkbox"/> ကျား		
	၃။		<input type="checkbox"/> မ <input type="checkbox"/> ကျား		
	၄။		<input type="checkbox"/> မ <input type="checkbox"/> ကျား		
	၅။		<input type="checkbox"/> မ <input type="checkbox"/> ကျား		
ပညာရေး	၁။		<input type="checkbox"/> မ <input type="checkbox"/> ကျား		
	၂။		<input type="checkbox"/> မ <input type="checkbox"/> ကျား		
	၃။		<input type="checkbox"/> မ <input type="checkbox"/> ကျား		
	၄။		<input type="checkbox"/> မ <input type="checkbox"/> ကျား		
	၅။		<input type="checkbox"/> မ <input type="checkbox"/> ကျား		
အခြား	၁။		<input type="checkbox"/> မ <input type="checkbox"/> ကျား		
	၂။		<input type="checkbox"/> မ <input type="checkbox"/> ကျား		
	၃။		<input type="checkbox"/> မ <input type="checkbox"/> ကျား		
	၄။		<input type="checkbox"/> မ <input type="checkbox"/> ကျား		
	၅။		<input type="checkbox"/> မ <input type="checkbox"/> ကျား		

ထန်းပင်ချောင်လေးကျေးရွာ၊ ထန်းပင်ချောင်လေးကျေးရွာအုပ်စု

၁၄။ VDP အရည်သွေး ထိန်းချုပ်မှု ပုံစံ

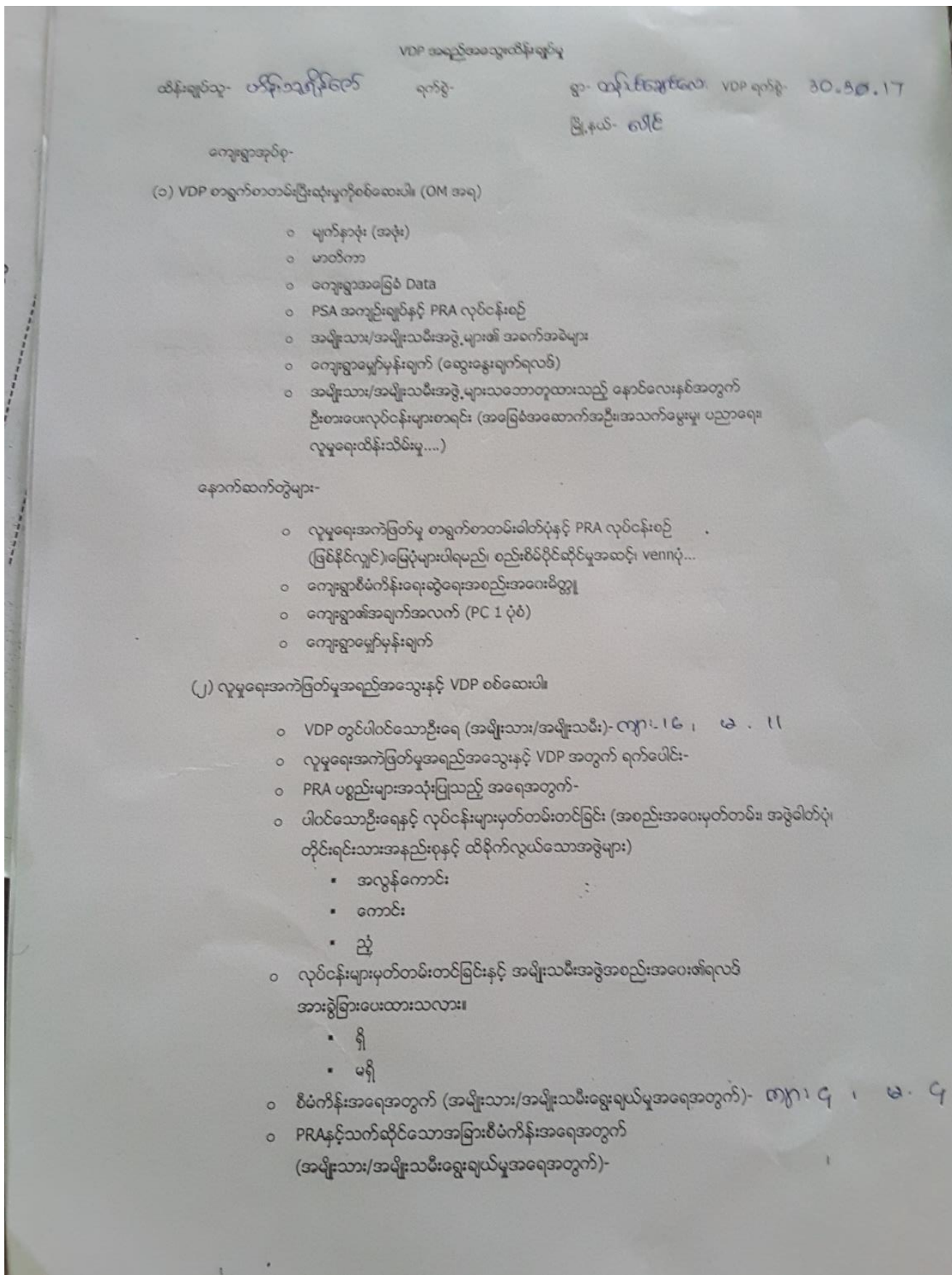

ထန်းပင်ချောင်လေးကျေးရွာ၊ ထန်းပင်ချောင်လေးကျေးရွာအုပ်စု