

ပြည်ထောင်စုသမ္မတ မြန်မာနိုင်ငံတော် အစိုးရ  
စိုက်ပျိုးရေး၊ မွေးမြူရေးနှင့် ဆည်မြောင်းဝန်ကြီးဌာန  
ကျေးလက်ဒေသဖွံ့ဖြိုးတိုးတက်ရေး ဦးစီးဌာန  
မြောင်မြို့နယ်



လူထုဗဟိုပြုစီမံကိန်း(တတိယနှစ်စက်ဝန်း)

National Community Driven Development Project (NCDDP)



ကျေးရွာဖွံ့ဖြိုးရေးအစီအစဉ်

Village Development Plan (VDP)

သနပ်ကုန်းကျေးရွာ၊ သနပ်ကုန်းကျေးရွာအုပ်စု ၊ စက်တင်ဘာ ၊ ၁၈ရက်၊ ၂၀၁၇ခုနှစ်၊ မြောင်မြို့နယ်။

## မာတိကာ

၁။ မြို့နယ်မြေပုံ

၂။ ကျေးရွာမြေပုံ (တည်နေရာ)

၃။ အုပ်စုတွင်ပါဝင်သောကျေးရွာများစာရင်း

၄။ ကျေးရွာအခြေခံအချက်အလက်များ (ကျေးရွာသမိုင်းကြောင်း)

၅။ လူထုပူးပေါင်းပါဝင်သော လူမှုဆန်းစစ်ခြင်းနှင့် အကဲဖြတ်ခြင်းလုပ်ငန်းစဉ် (PSA/PRA) အကျဉ်းချုပ်ဇယား

၆။ ကျေးရွာဖွံ့ဖြိုးရေးအစီအစဉ်အတွက်အသုံးပြုခဲ့သော PRA tools များနှင့်တစ်ခုချင်းစီအတွက်သုံးသပ်ချက်များ

၇။ ကော်မတီဝင်များရွေးချယ်ခြင်းနှင့်ကျေးရွာဖွံ့ဖြိုးရေးအစီအစဉ်ဆောင်ရွက်မှုမှတ်တမ်းဓါတ်ပုံများ

၈။ ကျေးရွာအချက်အလက် (ပုံစံ-၁)

၉။ စီမံကိန်းစက်ဝန်းအချိန်ဇယား (ပုံစံ-၂)

၁၀။ ကျေးရွာဖွံ့ဖြိုးရေးဦးစားပေးအစီအစဉ် (ပုံစံ-၃)

၁၁။ အစည်းအဝေးမှတ်တမ်းများ

၁၂။ ကဏ္ဍအလိုက်ဦးစားပေးဖွံ့ဖြိုးရေးလုပ်ငန်းစဉ်များ

၁။ မြို့နယ်မြေပုံ

# မြောင်မြို့နယ်၏ အခြေပြမြေပုံ

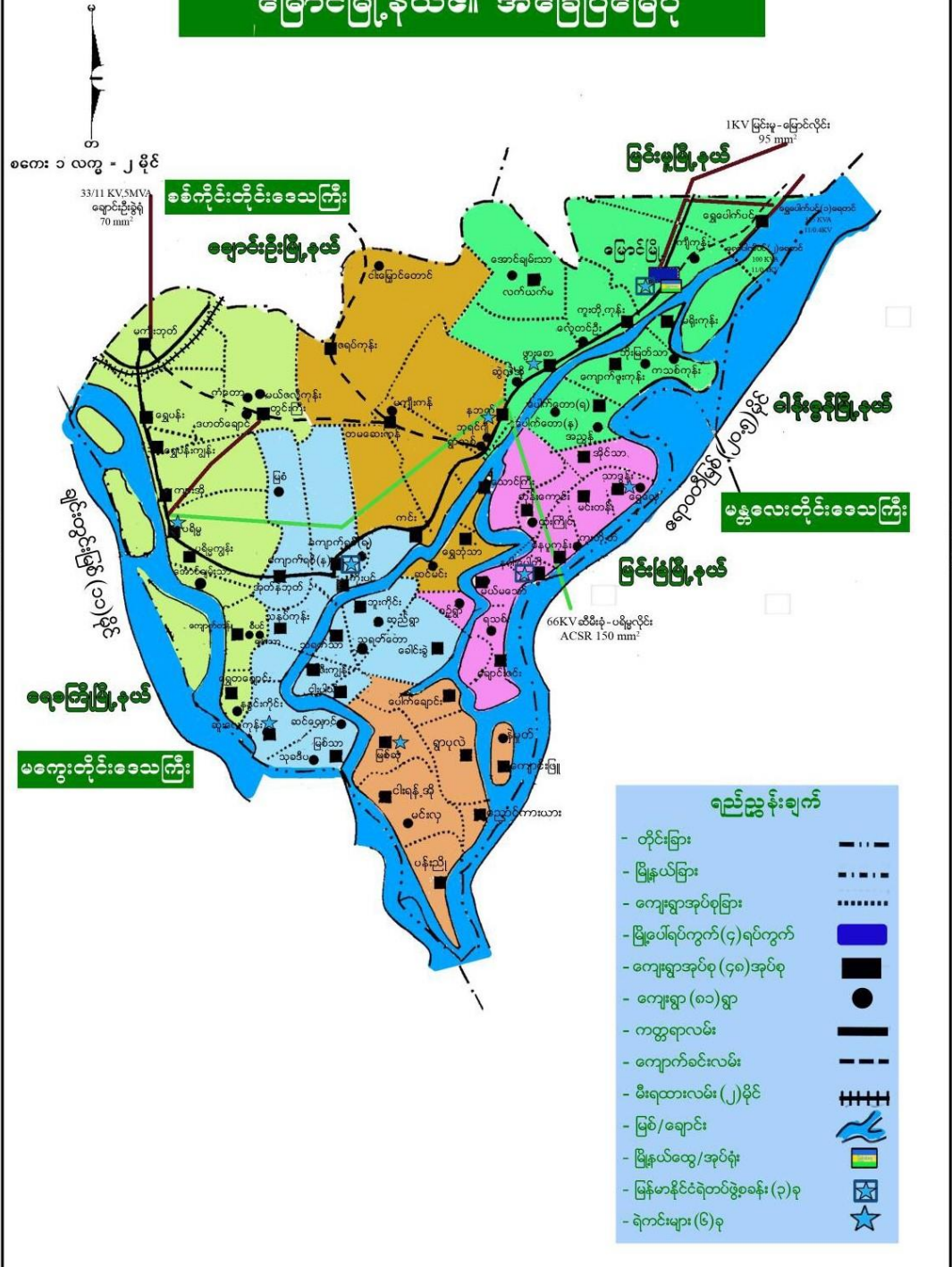

ရည်ညွှန်းချက်

၂။ ကျေးရွာမြေပုံ(တည်နေရာ)သနပ်ကုန်းအုပ်စု၊ သနပ်ကုန်းကျေးရွာ

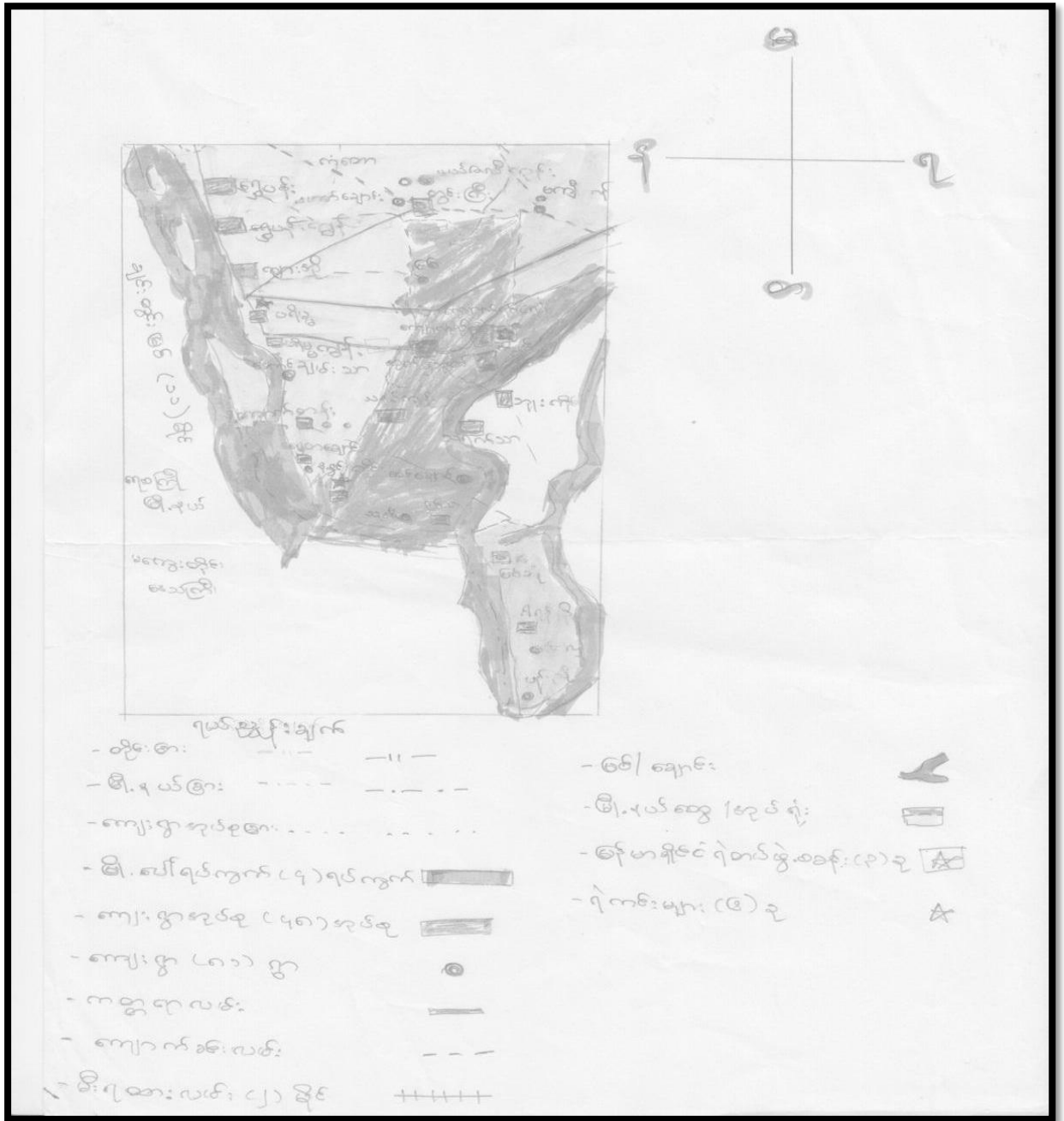

၃။ အုပ်စုတွင်ပါဝင်သော ကျေးရွာများစာရင်း  
 သနပ်ကုန်းကျေးရွာ

၄။ ကျေးရွာအခြေခံအချက်အလက်များ

စစ်ကိုင်းတိုင်းဒေသကြီး၊မြောက်မြို့နယ်၊သနပ်ကုန်းအုပ်စု၊သနပ်ကုန်းကျေးရွာ၊ စတုတ္ထပုဂံ သက္ကရာဇ် ၄၇၄ မှ ၅၂၉ထိစိုးစံသောမင်းဆက် ( ၄၅ )နှစ်မြောက်မြေးအလောင်းစည်သူမင်းလက်ထက် နိုင်ငံအနှံ့ဖောင်စကြာဖြင့် တိုင်းခန်းလှည့်လည်ရာ ဖက်တန်းပင်နှင့်သရက်ပင်အား ဖောင်ကြီးချ၍ ရပ်နားရာအရပ်ဖြစ်ပြီး ဘုန်းတော်ကြောင့်သနပ်ကုန်းညွှတ်၍သွားခဲ့ပါသည်။ ၎င်းအနီးတဝိုက်တွင် ကျောက်အင်း၊သံလှေအင်း၊မြေညိုအင်း၊မောင်းတိုင်အင်းနှင့်သပြေပင်အင်းစသည့်အင်းများရှိရာလယ် တဲများရှိပါသည်။အရှေ့ပိုင်းတွင်လုပ်ကိုင်သောသပြေကုန်းအုပ်စုနှင့်သနပ်ပင်အုပ်စုနှစ်စု ကွဲ၍ရှိရာရွာဟူ၍မရှိသေးပါ။နောက်ပိုင်းကာလအုပ်စုနှစ်စုပေါင်း၍နေထိုင်ပြီး ရွာသူရွာသားများစည်းလုံး ညီညွတ်စေရန် ရည်ရွယ်ချက်ဖြင့် သနပ်ကုန်းဟု ခေါ်လာခြင်းဖြစ်ပါသည်။

ထင်ရှားသောသမိုင်း အထောက်ထားမှာ ယခုရွာ၏အရှေ့ဘက်တွင်ပုဂံခေတ်ကာတည်ထားသော ဆုတောင်းပြည့်ပုထိုးဘုရားကြီးနှင့် (၈၈၈၃)ဟု ရှမ်းသိုဟန်ဘွားမင်းလက်ထက်တောင်ဘီလူး ဆရာတော်တည်ထားခဲ့သော ချမ်းသာကြီးစေတီဘုရားဟူ၍ ထင်ရှားစွာရှိခဲ့သည်။ ယခုရွာ၏ အရှေ့ဘက်(၁၂)ဖာလုံခန့်အကွာ ရှေးခေတ်လူများနေထိုင်ခဲ့ရာ အိုးခွက်အကွဲများနှင့်မြို့ရိုးဟူ၍ ယူဆရသောအုတ်ကြီးမြို့ရိုးများ ရှိပါသည်။

**ကျေးရွာတွင်းရှိ စုစုပေါင်းအိမ်ထောင်စု နှင့် လူဦးရေ**

အိမ်ထောင်စု	ကျား	မ	စုစုပေါင်း
၃၂၅	၇၁၄	၈၈၄	၁၅၉၈

**လူနည်းစုလူမျိုးစုအိမ်ထောင်စု**

အမျိုးအစား	အိမ်ထောင်စု	ကျား	မ	စုစုပေါင်း
ဗမာ	၃၂၅	၇၁၄	၈၈၄	၁၅၉၈

**ထိခိုက်လွယ်အုပ်စု**

ထိခိုက်လွယ်အုပ်စု	အိမ်ထောင်စု	ကျား	မ	စုစုပေါင်း
သက်ကြီးရွယ်အို	၁၆၁	၉၇	၆၄	၁၆၁
အမျိုးသမီးဦးဆောင်	၇၃	-	၇၃	၇၃
မသန်စွမ်း	၁၈	၁၀	၈	၁၈
မြေယာမဲ့	၁၆၉	၁၀၀	၆၉	၁၆၉

**ကျေးရွာရှိအခြေခံ အထောက်အအံ့များ**

ပညာရေး	ခြံစိပ်ပါ	ကျန်းမာရေး	ခြံစိပ်ပါ	ဘာသာရေး	
အထက်တန်းကျောင်း		ဆေးရုံ		ဘုရား/စေတီ	✓
အလယ်တန်းကျောင်း		ကျန်းမာရေးဌာန		ဘုန်းကြီးကျောင်း	✓
မူလတန်းကျောင်း	✓	ကျန်းမာရေးဌာနခွဲ		ဟိန္ဒူဘုရားကျောင်း	
မူကြိုကျောင်း		ဆေးခန်း	✓	ခရစ်ယန်ဘုရားကျောင်း	

အခြား		အခြား		ဗလီ	
မှတ်ချက်		မှတ်ချက်		မှတ်ချက်	

**အဓိကစီးပွားရေးလုပ်ငန်းများ**

စိုက်ပျိုးရေး	မွေးမြူရေး	အသေးစားစီးပွားရေး	အခြား
ပဲအမျိုးမျိုး	ဝက်	ဈေးဆိုင်ငယ်(၆)ဆိုင်	လယ်ကူလီ
နှမ်း	နွား		ကျပန်း
ပြောင်း	သိုး		
	ဆိတ်		

**ကျေးရွာတွင်းအဓိက ပိုင်ဆိုင်မှုများ**

ကျေးရွာပိုင်ဆိုင်မှုများ	စိုက်ပျိုးရေး	စားကျက်မြေ	သစ်တောမြေ	သဲ/ကျောက်ရရှိမှု	ရေတွင်း/ရေကန်	စက်ရေတွင်း
အရေအတွက်	၁၀၁၂ ဧက	-	-	ရှိ(သဲ)	၁၅၀	၈
ကျေးရွာပိုင်ဆိုင်မှုများ	ဆိုင်ကယ်	ဈေးဆိုင်ငယ်	လွှက်ရည်ဆိုင်	-	-	-
အရေအတွက်	၂၀၀	၂	၁			

**ကျေးရွာအတွင်းအခြားပိုင်ဆိုင်မှုများ**

ကျေးရွာပိုင်ဆိုင်မှုများ	ရေတင်စက်	ထွန်	ထယ်	ကျွဲ	နွား	လှည်း
အရေအတွက်	၁၀	၁၅၀	၁၅၀	-	၆၀၀	၁၅၀
ကျေးရွာပိုင်ဆိုင်မှုများ	ဝက်	ကျွမ်းကျင်လုပ်သား	လုပ်သား	ကွန်ဒေါင်း	-	-
အရေအတွက်	၃၀	၁၅	၅၀	၂၀	-	-

စဉ်	အကြောင်းအရာ	ရက်စွဲ	ဦးတည်အုပ်စု	တက်ရောက်သူ			အဓိက ဆွေးနွေးချက်များ	
				ကျား	မ	ပေါင်း		
၁	လူမှုစီးပွားအဆင့်သတ်မှတ်ခြင်း (Wealth Ranking)	၁၈.၉.၂၀၁၇		ချမ်းသာ၊အလယ်အလတ် နွမ်းပါး၊အနွမ်းပါးဆုံး ရပ်မိရပ်ဖ၊လူငယ်အုပ်စု	၅	၅	၂	ကျေးရွာလူမှုစီးပွား၊အုပ်စုများခွဲခြားသတ်မှတ်နိုင်ရေးအတွက်အခြေခံစံနှုန်းများသတ်မှတ်ခြင်း ကျေးရွာသားများနှင့်အများသဘောတူသတ်မှတ်ခြင်း
၂	ရာသီခွင်ပြပြက္ခဒိန် (seasonal calendar)	၁၈.၉.၂၀၁၇		ချမ်းသာ၊အလယ်အလတ် နွမ်းပါး၊အနွမ်းပါးဆုံး (အုပ်စု ၁)	၅	၅	၂	ရာသီဥတု၊စိုက်ပျိုးသီးနှံများ၊နေ့စားလုပ်ငန်းများ မွေးမြူရေးလုပ်ငန်းများ၊အစားအစာရရှိမှုများနှင့် ပွဲတော်များ
၃	ကျေးရွာလူမှုရေးပြန့်ပွားမှုပုံစံပြမြေပုံ (social map/Resource map)	၁၈.၉.၂၀၁၇		ရပ်မိရပ်ဖများ၊ ချမ်းသာ၊အလယ်အလတ် နွမ်းပါး၊အနွမ်းပါးဆုံး (အုပ်စု ၂)	၅	၅	၂	အိမ်များ၊အခြေခံအဆောက်အအုံများ၊လမ်းပန်းဆက် သွယ်ရေး၊လယ်ယာမြေများ၊မြစ်ချောင်းများ၊
၄	အဖွဲ့အစည်းခေတ်ဆန်မှု	၁၈.၉.၂၀၁၇		ချမ်းသာ၊အလယ်အလတ် နွမ်းပါးဆုံးရပ်မိရပ်ဖ၊ လူငယ်အုပ်စု	၅	၅	၂	ကျေးရွာတွင်းရှိအဖွဲ့အစည်းများမည်သို့သေ ဘလုပ်ငန်းများအတွက်မည်သည့်အဖွဲ့များချိတ်ဆက်လုပ်ကိုင်မှု
၅	ပင့်ကူအိမ်ကွန်ယက် (Spider Web)	၁၈.၉.၂၀၁၇		ချမ်းသာ၊အလယ်အလတ် နွမ်းပါး၊အနွမ်းပါးဆုံး ရပ်မိရပ်ဖ၊လူငယ်အုပ်စု (အမျိုးသား/သမီး)ပေါင်း	၅	၅	၂	အမျိုးသားနှင့်အမျိုးသမီးများတန်းတူအခွင့်အရေးရရှိမှု နှင့်မရရှိသည့်အကြောင်းအရင်းများ
၆	အမျိုးသား/အမျိုးသမီးပိုင်ဆိုင်မှု၊နဲ့ထိန်းချုပ်မှုဇယား	၁၈.၉.၂၀၁၇		ချမ်းသာ၊အလယ်အလတ် နွမ်းပါး၊အနွမ်းပါးဆုံး ရပ်မိရပ်ဖ၊လူငယ်အုပ်စု (အမျိုးသား/သမီး)ပေါင်း	၅	၅	၂	အမျိုးသား/အမျိုးသမီး လူမှုအရင်းမြစ်များအပေါ် သုံးသပ်ဆွေးနွေးခြင်း

**အခြားကျေးရွာရှိအသုံးပြုနိုင်သော အရင်းအမြစ်/အချက်အလက်များ**

အရင်းအမြစ်	ဆေးခန်း	မူလတန်းကျောင်း	ဈေး	ကျွမ်းကျင်လုပ်သား	လုပ်သား	မြေတူးစက်	လမ်းကြိုတံစက်
အရေအတွက်	-	၁	-	၁၅	၅၀	၀	၀

၅။ လူထုပုဂ္ဂိုလ်စုံပါဝင်သော လူမှုဆန်းစစ်ခြင်းနှင့် အကဲဖြတ်ခြင်းလုပ်ငန်းစဉ်

(PSA/PRA) အကျဉ်းချုပ် ၆.၁။ ကျေးရွာ၏ လူမှုစီးပွားအဆင့်သတ်မှတ်ခြင်း။ (Wealth Ranking)

ဥစ္စာဓနအင်အားပြဇယား

ကျေးရွာ - ၁၃၄၂ ကုန်း      အုပ်စု - ၁၃၄၂ ကုန်း      ရက်စွဲ ၂၃.၁၂.၂၀၁၆

အဆင့်များ	အဆင့်သတ်မှတ်သော စံချိန်စံညွှန်းများ	အိမ်အရေအရက်	ရာခိုင်နှုန်း
ချမ်းသာ	ယာ ၁၅၀၀ ကျော်ထက်၊ ဂေါ်ဖိသစ်ကြီး၊ လယ်ယာလက်၊ ဖွင့်ယာစီး၊ နွားယာရှင်း ဆိုင်ကယ်။	၃၀	၉.၂
အလယ်အလတ်	ယာ ၄၀၀ - ၁၅၀၀ ကျော်၊ ဂေါ်ဖိသစ်၊ လယ်ယာ၊ ဖွင့်ယာစီး၊ နွားယာရှင်း ဆိုင်ကယ်။	၆၃	၁၉.၄
နွမ်းပါး	ယာ ၁၀၀ - ၁၀၀၀ ကျော်၊ ဖွင့်ယာ၊ နွားယာရှင်း၊ ဆိုင်ကယ်။	၆၃	၁၉.၄
အလွန်နွမ်းပါး	လက်လှုပ်လက်စား၊ ခြေယာမရှိ။	၁၆၉	၅၂
စုစုပေါင်း		၃၂၅	၁၀၀%



၆.၂။ ရာသီခွင်ပြဇယားနှင့် သုံးသပ်ချက်များ

**ရာသီခွင်ပြဇယား**

ကျေးရွာ - သယံဇာတ      အုပ်စု - ဝန်ထမ်း      ရက်စွဲ ၂၃.၁၂.၂၀၁၆

စဉ်	အကြောင်းအရာ	တန်ခူး	ကဆုန်	နယုန်	ဝါဆို	ဝါခေါင်	တော်သလင်း	သီတင်းကျွတ်	တန်ဆောင်မုန်း	နတ်တော်	ပြာသို	တပို့တွဲ	တပေါင်း	ကမ်ကျပြဇာတ်
၁	စိုက်ပျိုးရေး	?		?										ဗြဟ္မစက်ကိရိတ်
၂	မွေးမြူရေး													ကစားဂိုးပိုး
၃	ဗွဲဘော်			-	-		-		-	-	-	-	-	-
၄	ရာသီဥတု													ရေညှိုးခြင်း
၅	လမ်း													ဝါဆို၊ ဝါခေါင်၊ တော်သလင်း
၆														
၇														
၈														
၉														
၁၀														
၁၁														

ကူညီပံ့ပိုးသူများ ကျေးဇူးတင်စွာ သွားများ

မှတ်တမ်းတင်သူ

အညွှန်းများ - = အိုး/အိတ်/အိတ်/အိတ်

= စိုက်ပျိုးရေး

= လမ်း/ဖာ/ပြင်/ပြင်

= ခွား

= ဝက်

= ငြက်

= ရေပူ

= ရိုးရွာ

= ရေမြို့

= စီးချို

= ကျားပွဲ

= စီးချိုပွဲ

၆.၂။ ရာသီခွင်ပြ ပြက္ခဒိန်နှင့်သုံးသပ်ချက်များ

\*စိုက်ပျိုးရေးအနေဖြင့်တောင်ယာစိုက်ပျိုးရေးကိုအဓိကလုပ်ကိုင်ကြသည်။မြေပဲကိုအဓိကထားပြီးစိုက်ပျိုးကြသည်။ သို့သော်လည်း ပဲ၊နှမ်း၊ပြောင်းစသည်တို့ကို စိုက်ပျိုးကြသည်။

\*စိုက်ပျိုးရေးတွင်စက်မှုရှားပါးခြင်းပြဿနာများကြုံတွေ့ရပါသည်။လယ်ထွန်စက်၊ရိတ်သိမ်းခြွေလှေ့စက်၊ရှားပါးခြင်း၊သီးနှံများရိတ်သိမ်းချိန်တွင်ထိုစက်ကိရိယာများငှားရမ်းရခြင်းပြဿနာများကြုံတွေ့ရသည်။ လုပ်သားများကိုလည်းသီးနှံများရိတ်သိမ်းချိန်တွင်ခေါ်ယူရပါသည်။သီတင်းကျွတ်၊တန်ဆောင်မုန်းလများတွင်ပဲ၊နှမ်း၊ပြောင်း စသည်တို့ကိုစိုက်ပျိုးကြသည်။ကဆုန်လတွင်မြေပဲကိုစိုက်ပျိုးသည်။

\*မွေးမြူရေးအနေဖြင့်တစ်ပိုင်တစ်နိုင်မွေးမြူရေးကိုလုပ်ကိုင်ကြသည်။သိုး၊ဆိတ်၊ဝက်၊ကြက်၊နွားစသည်တို့ကိုမွေးမြူကြသည်။ဆိတ်မွေးမြူရေးနှင့်နွားကိုအဓိကထားမွေးမြူကြသည်။မွေးမြူရေးအတွက်နွားစာရှားပါးခြင်း ဝါဆို၊ဝါခေါင်၊တော်သလင်းလများတွင်ရေဝင်သည့်အတွက်ရွာများကိုရေလွတ်ရာနေရာသို့ပြောင်းရွှေ့ထားရသည့်အခက်အခဲများနှစ်စဉ်တွေ့ရသည်။

\*ထန်းတက်လုပ်ငန်းလုပ်ကိုင်သောအိမ်ထောင်စုအနည်းငယ်မျှရှိသည်။အုတ်ဖုတ်လုပ်ငန်းလုပ်ကိုင်သူများလည်းရှိသည်။ရေဝင်ရပ်ဖြစ်၍ဝါဆို၊ဝါခေါင်၊တော်သလင်းလများတွင်ဝင်ငွေမရရှိနိုင်ပါ။ထိုလများတွင်အမျိုးသမီးများ၊ကလေးများ၏ကျန်းမာရေးကိုထိခိုက်စေပါသည်။အမျိုးသမီးများအနေဖြင့်ဝင်ငွေရရှိစေရန်စက်ချုပ်သင်တန်းများ၊မုန့်ဖုတ်နည်းသင်တန်းများရရှိစေရန်ဌာနဆိုင်ရာများနှင့်ချိတ်ဆက်ပေးစေချင်ပါသည်။

\*ဝါဆို၊ဝါခေါင်၊တော်သလင်းလများတွင်ရေဝင်ရောက်ခြင်းကြောင့်လမ်းပန်းဆက်သွယ်ရေးသွားလာရခက်ခဲခြင်းဖြစ်စေသည်။ကျောင်းသားကျောင်းသူများပညာရေးနှောင့်နှေးစေပါသည်။

\*အမျိုးသားများအနေဖြင့်အလုပ်အကိုင်ရှားပါးမှုမဖြစ်စေရန်အုတ်စီသင်တန်းများပေးစေချင်ပါသည်။ဝါဆို၊ဝါခေါင်၊တော်သလင်းလများတွင်စိုက်ပျိုးရေး၊မွေးမြူရေးလုပ်ကိုင်ခြင်းမရ၍ဝင်ငွေရှားပါးစေပြီးတစ်ပြည်တစ်ရွာသို့သွားရောက်လုပ်ကိုင်ရခြင်းမျိုးကြုံတွေ့ရသည်။

\*လူထုဗဟိုပြုစီမံကိန်းမှအပကျန်သောလုပ်ငန်းများလုပ်ကိုင်ရာတွင်လုပ်အားခတန်းတူမရရှိပါ။

\*စက်မှုပစ္စည်းကိရိယာများရရှိပါကစိုက်ပျိုးရိတ်သိမ်းချိန်တွင်အချိန်ကုန်သက်သာစေပြီးဝင်ငွေများရရှိစေသည်။

\*စာကြည့်တိုက်မရှိသည့်အတွက်လူမှုရေး၊စီးပွားရေး၊ပညာရေးနှောင့်နှေးမှုများဖြစ်ပေါ်စေသည်။

\*လျှပ်စစ်မီးမရရှိသေးသည့်အတွက်ဗဟုသုတနည်းပါးခြင်းအခက်အခဲဖြစ်စေသည်။

\*မီးဘေးကာကွယ်နိုင်ရန်အတွက်မီးသတ်ကားများရရှိပေးစေချင်ပါသည်။

\*မိုးရွာသည့်အချိန်တွင်ရေနုတ်မြောင်းမရှိသည့်အတွက်အိမ်ပိုင်းများထဲတွင်မိုးရေများအိမ်ဝန်းအတွင်းသို့

ဝင်ရောက်မျိုးကြုံတွေ့ရပြီးယခင်ကောင်းသည့်လမ်းများသည်ရေဝင်ခြင်းဖြစ်ကာလမ်းပျက်စီးမှုများဖြစ်စေသည်။ပွဲတော်မနေဖြင့်ဝါခေါင်လတွင်ချမ်းသာကြီးဘုရားပွဲတော်ရှိသည်။သီတင်းကျွတ်လတွင်မီးထွန်းပွဲတော်ရှိပြီး၊တန်ခူးလတွင်အတာသင်္ကြန်ပွဲနှင့်ကဆုန်လတွင်အားကစားပွဲဖြစ်သောဘောလုံးပြိုင်ပွဲကျင်းပလျက်ရှိသည်။

၆.၃။ကျေးရွာလူမှုရေးအရင်းအမြစ်ပြုမြေပုံ နှင့် သုံးသပ်ချက်

ကုမ္ပဏီမြေနှင့် အရပ်အဝန်းမြေပုံ

ကျေးရွာ - သစ်တောကုန်း

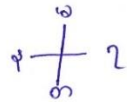
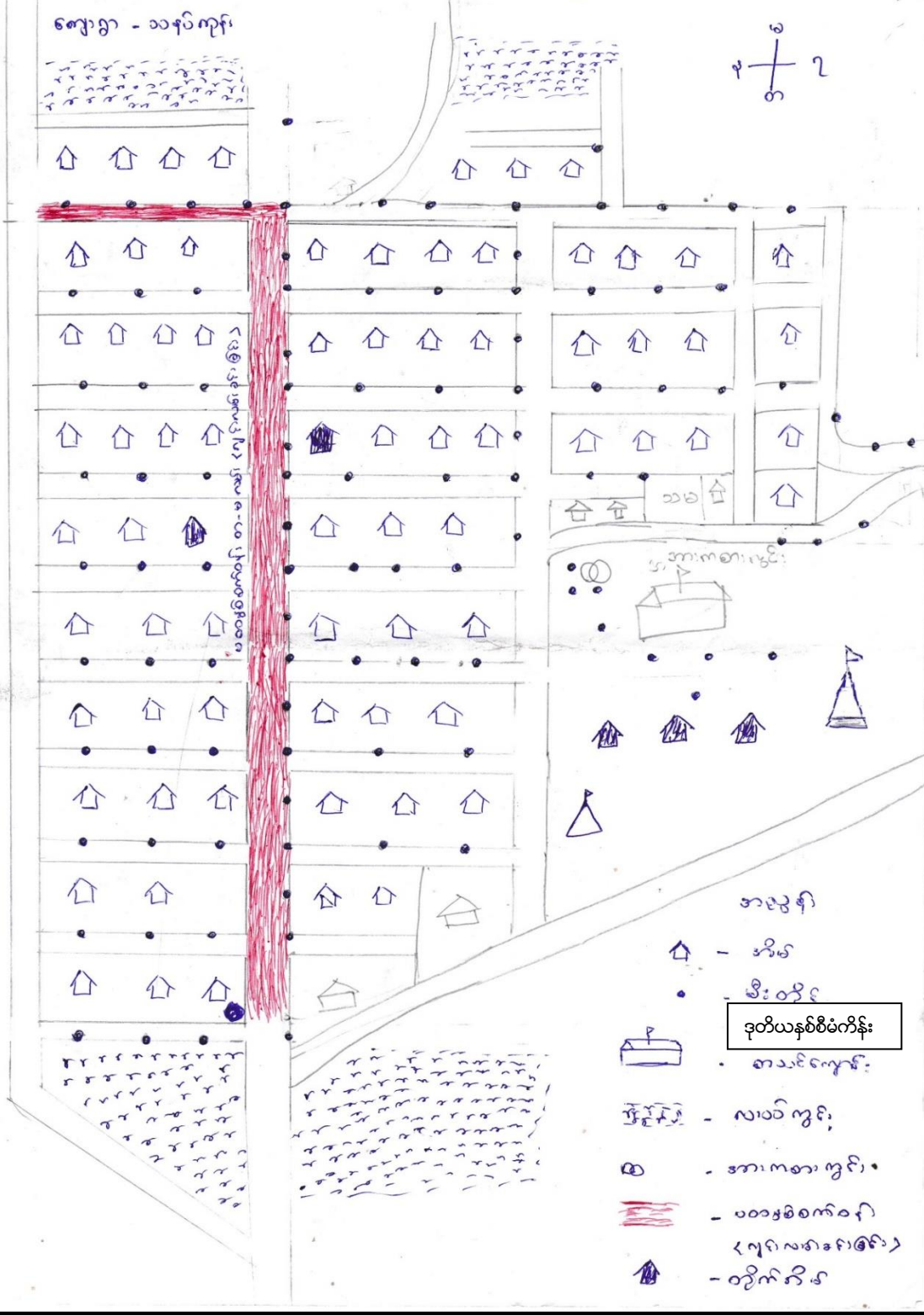

မြေပုံအရပ်အဝန်းမြေပုံ

- အညွှန်း
- ↑ - အိမ်
  - - မီးတိုင်
  - ဒုတိယနှစ်စီမံကိန်း
  - စာသင်ကျောင်း
  - လှေပိတ်ကွင်း
  - အားကစားကွင်း
  - ပထမစီမံကိန်း (ကျပ်လမ်းအဖြစ်)
  - တိုက်အိမ်

-ကျေးရွာအတွင်းတွင်ကြွယ်ဝသူများနှင့်နွမ်းပါးသူများရောနှောနေထိုင်ကြသည်။ ကျေးရွာအပင်တွင်လတ္တံ့ရည်ဆိုင်တည်ရှိပြီးဈေးဆိုင် (၂)ဆိုင်တည်ရှိပါသည်။

-ကျေးရွာတွင်ဗမာလူမျိုးများဖြစ်ပြီး ဗုဒ္ဓဘာသာကိုကိုးကွယ်ကြသည်။ဘာသာရေးကိုင်းရှိုင်းကြသည်။

-စိုက်ပျိုးရေးကိုအဓိကအသက်မွေးဝမ်းကြောင်းပြုပြီးမွေးမြူရေးကိုတစ်ပိုင်တစ်နိုင်ပြုလုပ်ကြသည်။

-ကျေးရွာတွင်စာကြည့်တိုက်ရှိရန်လည်းလိုအပ်ပါသည်။ အဘက်ဘက်မှဖွံ့ဖြိုးရန်အလွန်လိုအပ်သည်။

-အားကစားကွင်းတည်ရှိပြီးမူလွန်ကျောင်းလည်းတည်ရှိသည်။ရွာအပြင်ဘက်တွင်အုတ်ဖိုလုပ်ငန်းလုပ်ကိုင်သောအုတ်ဖိုလည်းတည်ရှိသည်။မီးမရှိသေးသည့်အတွက်စီးပွားရေးပညာရေးများနှောင့်နှေးစေသည်။

-ဆေးခန်းသည်မြေနေရာသာတည်ရှိပြီးတည်ဆောက်ရန်ဌာနဆိုင်ရာခွင့်ပြုမှုကိုစောင့်နေရခြင်းဖြစ်သည်။

-ရွာကြွယ်ဝသူများသည်တိုက်အိမ်ဖြင့်နေထိုင်ကြသည်။ရွာနှင့်ရွာတွင်းပေ ၁၅၀ တွင်ရေတွင်းရှိသည်။စက်ရေတွင်းများလည်းရှိသည်။

-ရွာအလယ်တွင်ဘုန်းကြီးကျောင်းတည်ရှိသည်။

-ရွာတွင်ပန်းရံလုပ်ငန်းလုပ်ကိုင်သောပန်းရံဆရာ၊ပန်ရံလုပ်သားနေအိမ်များနှင့်လက်သမားဖြင့်အသက်မွေးဝမ်းကြောင်းပြုနေသောသူများ၊နေအိမ်များသည်ရွာအလယ်ပိုင်းတွင်တည်ရှိသည်။

-လူထုဗဟိုပြုစီမံကိန်းမှ ထောက်ပံ့ငွေဖြင့် ပထမနှစ်စီမံကိန်းဖွံ့ဖြိုးရေးလုပ်ငန်းအဖြစ် ကျေးရွာတွင်းတောင် မြောက် ဂျင်းလမ်းအရည်းအသွေးမြင့်ပြင်ဆင်ခြင်းလုပ်ငန်းကို လုပ်ကိုင်သောကြောင့် ကျေးရွာတွင်းသွားလာရ အဆင်ပြေလွယ်ကူခဲ့ပါသည်။ ကျေးရွာအနောက်ဖက်ခြမ်းမှာ မြစ်ရေပင်ရောက်သောကြောင့် ပျက်စီးမှုများပြီး လမ်းသွယ်များ၊ ဆက်လက်ပြင်ဆင်ရန်လိုအပ်ပါသည်။

၊ ဒုတိယနှစ်စီမံကိန်းအဖြစ် ကျေးရွာတွင်း လျှပ်စစ်မီးတိုင်နှင့် မီးကြိုးသွယ်တန်းခြင်း လုပ်ငန်းကို လုပ်ကိုင်သောကြောင့် လောင်စာဆီပိုမိုသက်သာလာပြီး ညအချိန်တွင်လည်း ကလေးများ အမျိုးသားအမျိုးသမီးများ လွယ်ကူစွာ သွားလာနိုင်ပါသည်။ အိမ်တိုင်းစေ့ လျှပ်စစ်မီးရရှိလျှင် အခြား စီးပွားရေးလုပ်ငန်းများ လည်း ပိုမိုလုပ်ကိုင်နိုင်မည်ဟု မျော်လင် ရပါသည်။

### ၆.၄ အဖွဲ့အစည်းများချိတ်ဆက်ဆောင်ရွက်မှုလေးသုံးသပ်ချက်

# အဖွဲ့အစည်းများချိတ်ဆက်မှုများ(ပန်းကားချပ်)

ကျေးရွာ - သနပ်ကျို

ကျေးရွာအုပ်စု - သနပ်ကျို

ရက်စွဲ ၂၃.၁၂.၂၀၁၆

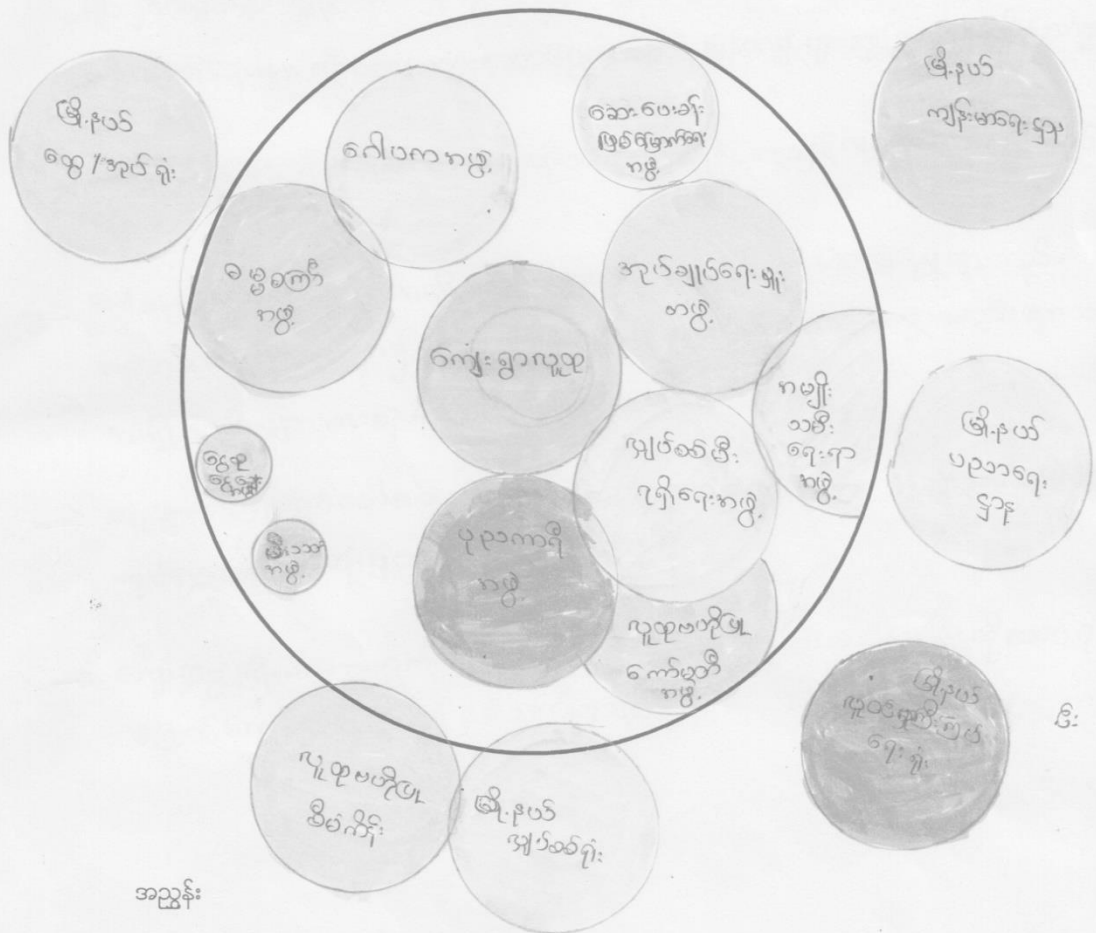

အညွှန်း  
 စက်ဝိုင်းစာလုံးသည် စာဖွဲ့ကသုတ်၊ စာလုံးဖြစ်သည်-  
 စက်ဝိုင်းကသေးသည် ကဖွဲ့၊ ကသုတ်၊ ကသေး ဖြစ်သည်။

ကူညီပံ့ပိုးသူများ - ကျေးရွာသူ၊ သား များ မှတ်တမ်းတင်သူ

-အုပ်ချုပ်ရေးအဖွဲ့သည် ကျေးရွာတွင်းရှိအဖွဲ့အစည်းအများစုနှင့်သာမကပြင်ပရှိအဖွဲ့အစ

ည်းများနှင့်ပါချိတ်ဆက်မှုရှိသည်။ရပ်ရွာ\ပညာရေး၊လူမှုရေး၊စီးပွားရေး၊ရပ်ရွာဖွံ့ဖြိုးတိုးတက်ရေးများကိုအလေးထားဆောင်ရွက်သည်။ပြင်ပအဖွဲ့များသည်ရွာလူထုနှင့်ချိတ်ဆက်မှုများရှိသည်။

-ကျေးရွာတွင်းရှိအဖွဲ့အစည်းများအားလုံးသည်သူ့အပိုင်းကနှင့်လုပ်ဆောင်မှုရှိသည်။

-အဖွဲ့အစည်းအများစုတွင်အမျိုးသားများကဦးဆောင်လုပ်ဆောင်နေမှုများသည်။  
အဖွဲ့အစည်းများတွင်အမျိုးသားများနှင့်သာဖွဲ့စည်းထားသောအဖွဲ့အစည်းများသည်အမျိုးသမီးများအားနေရာပေးမှုမရှိခြေ။

-လူထုပဟိုပြုကော်မတီအဖွဲ့နှင့်အမျိုးသမီးရေးရာအဖွဲ့များတွင်သာအမျိုးသမီးများပါဝင်လုပ်ဆောင်ခွင့်နှင့်ဆုံးဖြတ်ချက်ချနိုင်မှုရှိသည်။

-ကျေးရွာဖွံ့ဖြိုးရေးအတွက်လုပ်ဆောင်ပေးခြင်းသာမကလုပ်ဆောင်သောငွေကိုမဆပ်ရခြင်းကြောင့်ကျေးရွာလူထုပိုနှစ်သက်ကြသည်။

၆.၅။ ပင့်ကူအိမ်ကွန်ယက်နှင့်သုံးသပ်ချက်

ပင့်ကူအိမ်သုံးသပ်ခြင်း

ကျေးရွာ - သုန်ကုန်း

ကျေးရွာအုပ်စု - သုန်ကုန်း

ရက်စွဲ ၂၃.၁၂.၂၀၁၆

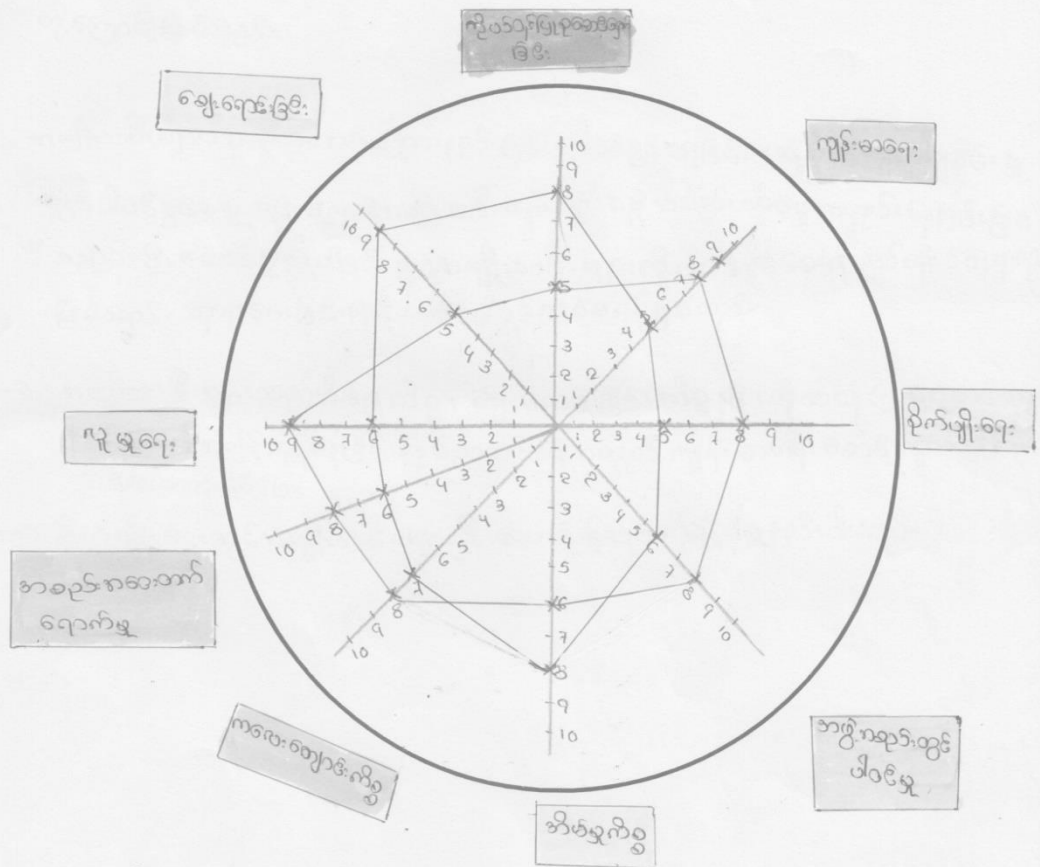

အညွန့် - ...  
 အမိုးသမီး - အပြာ  
 အမိုးဘာ - အနီ

ကူညီပံ့ပိုးသူများ - ရ ကျေးရွာသူ၊ ရွာဘေးများ

မှတ်တမ်းတင်သူ



-အမျိုးသားများသည်အဖွဲ့အစည်းတွင်ပါဝင်မှု၊ လူမှုရေး၊အစည်းအဝေးတက်ရောက်မှုတွင်အမျိုးသမီးများထက်အားသာခြင်းသည်အမျိုးသမီးများအားအဖွဲ့အစည်းပါဝင်ခွင့်မပေးခြင်းတို့ကြောင့်ဖြစ်သည်။

-အမျိုးသမီးများသည်ဦးဆောင်မှုအားနည်းခြင်း၊ပါဝင်ခွင့်မရခြင်း၊ဆုံးဖြတ်ချက်ချနိုင်မှုတွင်ပါဝင်ခွင့်မရရှိခြင်းကြောင့်အမျိုးသမီးများသည်အဖွဲ့အစည်းပါဝင်မှုအားနည်းနေခြင်းဖြစ်သည်။ဦးဆောင်မှုပေးခြင်းဖြင့်အမျိုးသမီးများကိုပါဝင်နိုင်စေရန်စည်းရုံးပေးရမည်ဖြစ်သည်။နေရာပေးခြင်းဖြင့်လည်းပါလာစေရန်ဖြစ်သည်။

-အမျိုးသမီးများသည်အိမ်မှုကိစ္စ၊ဈေးရောင်းခြင်းကိစ္စနှင့်ကိုယ်ဝန်ပြုစောင့်ရှောက်မှုဖြင့်အချိန်ကုန်နေခြင်းဖြစ်သည်။ထို့အတွက်ကျန်းမာရေးစောင့်ရှောက်မှုကိုပင်အလေးမထားနိုင်ပေ။

-စိုက်ပျိုးရေးတွင်အမျိုးသမီးများဦးဆောင်လုပ်ကိုင်နိုင်မှုနည်းပါးသည်။

၆.၆။သုံးစွဲမှုနှင့် ထိန်းချုပ်မှုဇယားနှင့် သုံးသပ်ချက်

အရင်းအမြစ်များအသုံးပြုခြင်းနှင့်ထိန်းချုပ်ခြင်းဇယားသုံးသပ်ချက်

ကျေးရွာ - သနပ်ကုန်

အုပ်စု - သနပ်ကုန်

ရက်စွဲ ၂၃.၁၂.၂၀၁၆

သုံးစွဲမှု

အမျိုးအစား	အမျိုးအစား	အမျိုးအစား + အမျိုးအစား

ထိန်းချုပ်မှု

အမျိုးအစား	အမျိုးအစား	အမျိုးအစား + အမျိုးအစား

-အမျိုးသမီးများအသုံးပြုသောအရင်းအမြစ်များမှာအပ်ချုပ်စက်၊ဈေးရောင်းခြင်း၊လယ်စိုက်ခြင်း၊ရေအရင်းအမြစ်တို့ဖြစ်သည်။

-အမျိုးသားများအသုံးပြုသောအရင်းအမြစ်များမှာလယ်ထွန်ခြင်း၊နွားလှည်း၊ဆိုင်ကယ်၊နွား၊လယ်၊ငါးမြှားခြင်း၊ရေအရင်းအမြစ်၊ထင်းခုတ်ခြင်း၊ထန်းတက်ခြင်း တို့ဖြစ်သည်။

-အရင်းအမြစ်များအားသုံးစွဲမှုအပိုင်းတွင်တူညီသော်လည်းထိန်းချုပ်မှုအပိုင်းတွင်အမျိုးသားများကပိုများသည်။

-အမျိုးသားများသည်ထိန်းချုပ်မှုများသောကြောင့်အမျိုးသမီးများ\ဦးဆောင်နိုင်မှုအပိုင်းများ၊ဆုံးဖြတ်ချက်ချမှုအပိုင်းများလျော့ကျနိုင်သည်။

**အမျိုးသမီးကဏ္ဍ အစည်းအဝေးမှတ်တမ်း**

စီမံကိန်းတတ်ယူနှစ်အတွက် ကျေးရွာမိတ်ဆက်အစည်းအဝေးပြုလုပ်ရန်ဖိတ်ကြားရာတွင်အမျိုးသမီးများ အချိုးညီစွာပါဝင်ရန်ကျေးရွာ တာဝန်ရှိသူများနှင့် အုပ်ချုပ်ရေးမှူးထံသို့ပြောကြားခဲ့ပါသည်။ အစည်းအဝေး တိုင်းတွင်အမျိုးသမီးများပြောကြားလိုသော အချက်များကိုလွတ်လပ်ပွင့်လင်းစွာပြောကြားနိုင်ကြောင်းကို လည်းအသိပေးထားပါသည်။ ကျေးရွာအုပ်စုအဆင့်တွင်နှစ်စဉ်ပြုလုပ်သော လုပ်ငန်းများ တွင်အမျိုးသမီး များတင်ပြတောင်းဆိုသောလုပ်ငန်းတစ်ခုပါဝင်မည်ဖြစ်ကြောင်းကိုလည်းပြောကြားခဲ့ပါသည်။လုပ်ငန်းခွဲ များအကောင်အထည်ဖော်ဆောင်ရွက်သောလုပ်ငန်းဖြစ်ပါက တူညီသောလုပ်ငန်း အတွက်တူညီသော လုပ်ခလစာများရှိမည်ကိုလည်း ပြောကြားခဲ့ပါသည်။ စီမံကိန်းတွင်အမျိုးသမီး/သားခွဲခြားမှုများမရှိစေရန်ရည်ရွယ်ထားသည်ကိုလည်းပြောကြားမှုပြုလုပ်ခဲ့သည်။အမျိုးသမီးများ၏ ဦးဆောင်နိုင်မှုနှင့် စီမံခန့်ခွဲမှုစွမ်း ရည်များတိုး တက်လာစေရန်အတွက် ကော်မတီများထဲတွင်အမျိုးသမီးများ(၅၀%)ပါဝင်ရမည်ဖြစ်သည်။ဆပ်ကော်မတီတစ်ခုတိုင်းတွင်လည်း အနည်းဆုံး အမျိုးသမီးတဦး ပါဝင်ရမည်ဖြစ်ပါသည်။ ကော်မတီဝင်အမျိုးသမီးများသည်တင်ပြဆွေးနွေးမှုများပြုလုပ်ခြင်း၊ဆုံးဖြတ်ချက်များချခြင်းများပြုလုပ်ရမည်ဖြစ်ပါသည်။အမျိုးသားများမှလည်းကူညီပံ့ပိုးပေးရမည်ဖြစ်ပါသည်။ဒုတိယအကြိမ်အစည်းအဝေးများတွင်အမျိုးသမီးများသည်လိုအပ်ချက်အခက်အခဲများကိုလွတ်လပ်စွာဆွေးနွေးနိုင်ရန်အမျိုးသမီးသီးသန့်အုပ်စုများဖွဲ့ပြီးအခက်အခဲများဖော်ထုတ်ခြင်းကိုလည်းလုပ်ကိုင်ခဲ့ပါသည်။

**ကျေးရွာမိတ်ဆက်အစည်းအဝေးတွင် အမျိုးသမီးကဏ္ဍအတွက် စောင့်ကြည့်စစ်ဆေးရမည့်အချက်များ**

ကျေးရွာ/ကျေးရွာအုပ်စုအမည် - သနပ်ကုန်းကျေးရွာ၊သနပ်ကုန်းအုပ်စု

စဉ်	အကြောင်းအရာ	တွေ့ရှိချက်		မှတ်ချက်
		✓	✗	

၁။	အစည်းအဝေးတက်ရောက်လူသူများအားကျား၊မ ရေးရာအခြေခံသဘောတရားများကို ရှင်းလင်းဆွေးနွေးခဲ့ပါသလား။	✓		
၂။	စီမံကိန်းပါဝင်သော ကျား၊မရေးရာ အကောင်အထည်ဖော်ရေး လိုအပ်ချက်(၅)ချက်ကို ရှင်းလင်းပြခဲ့ပါသလား။	✓		
၃။	အစည်းအဝေးခေါ်ယူရာတွင်အမျိုးသား/သမီးများ အချိုးညီစွာတက်ရောက်နိုင်ရေးအတွက်အသိပေးတိုက်တွန်း စည်းရုံးခဲ့တာမျိုးရှိခဲ့ပါသလား။	✓		
၄။	အမျိုးသမီးများ၏စကားသံများပြောဆိုနိုင်ခွင့်များ ပိုမိုထွက်ပေါ်လာအောင် ဖန်တီးပေးခဲ့ ပါသလား။	✓		
၅။	ဆပ်ကော်မတီဖွဲ့ များ ဖွဲ့စည်းရာတွင်အမျိုးသမီးများနှင့် ပါဝင်ဖွဲ့စည်းရေး၊ပူးပေါင်းပါဝင်ရေး ဦးဆောင်နိုင်ရေးအတွက် တွန်းအားပေးကူညီဆောက်ရွက်ခဲ့ပါသလား။	✓		
၆။	အစည်းအဝေးကိုအမျိုးသား/သမီးများအလွယ်တကူပါဝင်တက်ရော က်နိုင်သောအချိန်နှင့် နေရာများကိုရွေးချယ်ခြင်း၊ထည့်သွင်းစဉ်းစားဆောက်ရွက်ခြင်းများ တို့ကို လုပ်ဆောင်ခဲ့ပါသလား။	✓		
၇။	လူနည်းစု၊ဆင်းရဲ/နွမ်းပါး၊ထိခိုက်လွယ်သောအုပ်စုများကို အစည်းအဝေးမစတင်မီအချိန်များ က ရှာဖွေဖော်ထုတ်ခဲ့တာမျိုးများ ရှိပါသလား။	✓		
၈။	လူနည်းစု/ဆင်းရဲ/နွမ်းပါး/ထိခိုက်လွယ်သောအမျိုးသား/သမီးများ ထဲမှအချို့ကိုအစည်းအဝေးတက်ရောက်နိုင်အောင် ဖိတ်ကြားဆောင်ရွက်မှုမျိုးရှိခဲ့ပါသလား။	✓		
၉။	လူနည်းစု/ဆင်းရဲ/နွမ်းပါး/ထိခိုက်လွယ်သောအမျိုးသား/အမျိုးသမီး များနှင့် ကြုံတွေ့နေရ သောအခက်အခဲများကို သင်ဆွေးနွေး မေးမြန်းခဲ့တာမျိုး ရှိပါသလား။	✓		
၁၀။	အမျိုးသမီးများပြောဆိုတင်ပြနိုင်အောင်အချိန်ပေးရန်၊ကြိုတင်စီစဉ် ဆောင်ရွက်မှု မျိုးများဆောင်ရွက်ခဲ့တာများ ရှိပါသလား။	✓		
၁၁။	စီမံကိန်းလုပ်ငန်းခွဲများရှာဖွေဖော်ထုတ်ရာတွင် အမျိုးသား/သမီးများသီးခြားဆွေးနွေး ဖော်ထုတ်ဆောင်ရွက်ခဲ့တာမျိုး ရှိပါသလား။	✓		
၁၂။	ကျေးရွာစီမံကိန်း အထောက်အကူပြုကော်မတီဖွဲ့စည်းရာတွင် အမျိုးသမီး၊ အမျိုးသား အချိုးညီမျှစွာ (၅၀:၅၀) ဖွဲ့စည်းနိုင်ခဲ့ပါသလား။ မဖွဲ့စည်းနိုင်ခဲ့ပါက မှတ်ချက်တွင် ရှင်းလင်းပါ။	✓		
၁၃။	ဆပ်ကော်မတီများတွင် အနည်းဆုံး အမျိုးသမီးအဖွဲ့ဝင် တစ်ဦးနှုန်းဖြင့် ပါဝင်ဖွဲ့စည်းနိုင်ခဲ့ပါသလား။	✓		

	<b>မဖွဲ့စည်းနိုင်ခဲ့ပါက မှတ်ချက်တွင် ရှင်းလင်းပါ။</b>			
၁၄။	ကျေးရွာ/ကျေးရွာအုပ်စု ဖွံ့ဖြိုးရေးစီမံချက် များတွင် အမျိုးသမီးများ ရွေးချယ်ဆုံးသည့်လုပ်ငန်းစီမံချက်အနည်းဆုံးတစ်ခုပါဝင်နိုင်ရေးအတွက် စည်းရုံးဆွေးနွေးမှုများ ပြုလုပ်ဆောင်ရွက်ခဲ့ပါသလား။	✓		
၁၅။	တက်ရောက်လာသူများအား အမျိုးသမီးများ၏ လိုအပ်ချက်များကို ဖြည့်ဆည်းပေးနိုင်ရန်အမျိုးသမီးရွေးချယ်လိုက်သောဦးစားပေးရွေးချယ်မှုများကိုထောက်ပံ့ပေးသွားမည်ဖြစ်ကြောင်းအသိပေးပြောကြားခဲ့ပါသလား။	✓		
၁၆။	ရွေးချယ်လိုက်သောစီမံကိန်းလုပ်ငန်းခွဲများသည်ဒေသတွင်းမှာရှိသော လူနည်းစု/ဆင်းရဲ/ နွမ်းပါး/ထိခိုက်လွယ် အုပ်စုများအပေါ် မည်သို့အကျိုးပြုနိုင်မည်ဖြစ်ကြောင်းရှင်းလင်းပြောကြားခြင်း၊မှတ်တမ်းတင်ခြင်းများတို့ကို ဆောင်ရွက်ခဲ့ပါသလား။	✓		
၁၇။	ကျေးရွာအုပ်စုအဆင့်အစည်းအဝေးပြုလုပ်ရာတွင်အုပ်စုစီ/ထောက်ကော်မတီဝင်များကိုကျား၊မရေးရာလိုအပ်ချက်များ အကြောင်းကိုရှင်းလင်းပြောကြားခဲ့ပါသလား။	✓		
၁၈။	ကျေးရွာအုပ်စုအဆင့် အစည်းအဝေးပြုလုပ်ရာတွင် အုပ်စုစီ/ထောက် ကော်မတီဝင်များ အားလုံး တက်ရောက်နိုင်မှု ရှိ/မရှိ စစ်ဆေးခဲ့ပါသလား။ မတက်ရောက်နိုင်ခဲ့ပါက မှတ်ချက်တွင် ရှင်းလင်းပါ။	✓		

**၆.၇။ အမျိုးသားနှင့်အမျိုးသမီးများ၏တင်ပြသောအခက်အခဲများ**

**အမျိုးသားအဖွဲ့များမှတင်ပြသောအခက်အခဲများ**

- ၁။ လမ်းမကောင်းသည့်အခက်အခဲ
- ၂။ စာကြည့်တိုက်မရှိသည့်အခက်အခဲ
- ၃။ ကျောင်းခြံစည်းရိုးမရှိခြင်း
- ၄။ အုပ်ချုပ်ရေးမှူးရုံးမရှိခြင်း
- ၅။ ရေနုတ်မြောင်းမရှိသည့်အခက်အခဲ
- ၆။ မြေကာနံရံ မရှိခြင်း

**၆.၈။ အမျိုးသမီးအဖွဲ့များမှတင်ပြသောအခက်အခဲများ**

၁။ လမ်းပန်းဆက်သွယ်ရေးမကောင်းခြင်း

၂။ ရေမြောင်းမရှိ၊ ရေလုပ်ခြင်း

၃။ ရွာပတ်လမ်းမရှိ၊ ရေလုပ်ခြင်း

၄။ သောက်သုံးရေလွယ်ကူစွာမရရှိခြင်း

၅။ စာကြည့်တိုက်မရှိခြင်း

၆။ အုပ်ချုပ်ရေးမှူးရုံးမရှိခြင်း

**၆.၉။ အမျိုးသားအမျိုးသမီးများဦးစားပေးရွေးချယ်ထားသော ဖွံ့ဖြိုးရေးလုပ်ငန်းစဉ်များ**

ရွာတွင်းအရှေ့အနောက်လမ်းများ \* ပြင်ဆင်ခြင်း (ကျား+မ)

ရွာတွင်းအရှေ့အနောက်လမ်းများကျောက်ချောခင်းခြင်း (ကျား+မ)

ကျောင်းခြံစည်ရိုးကာရံခြင်း (ကျား+မ)

ရွာပြင်ပတ်လမ်း\* ပြင်ဆင်ခြင်း (ကျား+မ)

စာကြည့်တိုက်ဆောက်လုပ်ခြင်း (ကျား+မ)

အုပ်ချုပ်ရေးမှူးရုံးဆောက်လုပ်ခြင်း (ကျား+မ)

ရေကာတာတည်ဆောက်ခြင်း (ကျား)

ကျန်းမာရေးကား (ကျား)

မီးသတ်ပိုက်နှင့်ရေစက် (ကျား)

စိုက်ပျိုးရေးကိရိယာရှားပါးခြင်း (ကျား)

အလုပ်အကိုင်ရှားပါးခြင်း (အသက်မွေးဝမ်းကြောင်းပြုရန်) (မ)

**အမျိုးသားနှင့်အမျိုးသမီးများတင်ပြသော မျှော်မှန်းချက်များ**

**အမျိုးသားအဖွဲ့မှ တင်ပြသော မျှော်မှန်းချက်များ**

၁။ ကျေးရွာတွင်းလမ်းများကောင်းမွန်လာမည်

၂။ စာကြည့်တိုက်ရှိလာမည်

၃။ ကျောင်းခြံစည်းရိုး ရှိလာမည်

၄။ အုပ်ချုပ်ရေးမှူးရုံးရှိလာမည်

၅။ ရေနုတ်မြောင်းများရှိလာမည်

၆။ ရေကာတာရှိလာမည်

**အမျိုးသမီးများအဖွဲ့မှတင်ပြသောမျှော်မှန်းချက်များ**

၁။ ရွာတွင်းလမ်းများကောင်းလာမည်

၂။ လမ်းတိုင်းတွင်ရေမြောင်းရှိလာမည်

၃။ ရွာပတ်လမ်းရှိလာမည်၄။

၄။ သောက်သုံးရေ အလွယ်တကူရရှိလာမည်

၅။ စာကြည့်တိုက်ရှိလာမည်

၆။ အုပ်ချုပ်ရေးမှူးရုံးရှိလာမည်

**ကော်မတီဝင်များ ရွေးချယ်ခြင်းနှင့် ကျေးရွာဖွံ့ဖြိုးရေးအစီအစဉ် ဆောင်ရွက်မှု မှတ်တမ်းခါတ်ပုံများ**

**လူထုဗဟိုပြုစီမံကိန်းလုပ်ငန်းအကြောင်းဆွေးနွေးရှင်းလင်းခြင်း**



သနပ်ကုန်းကျေးရွာ လူမှုဆန်းစစ်ခြင်းလုပ်ငန်းများဆွေးနွေးခြင်း



သနပ်ကုန်းကျေးရွာကျေးရွာအဝက်ခဲများအားဆွေးနွေးခြင်း



သနပ်ကုန်းကျေးရွာကျေးရွာကော်မတီဖွဲ့စည်းရန် အပြန်လှန်ဆွေးနွေးခြင်း

သနပ်ကုန်းကျေးရွာအမျိုးသမီး ပူးပေါင်းပါဝင်မှု



၇။ကျေးရွာစီမံကိန်းအထောက်အကူပြု ကော်မတီဖွဲ့စည်းပုံ နှင့် ကော်မတီဝင်များ

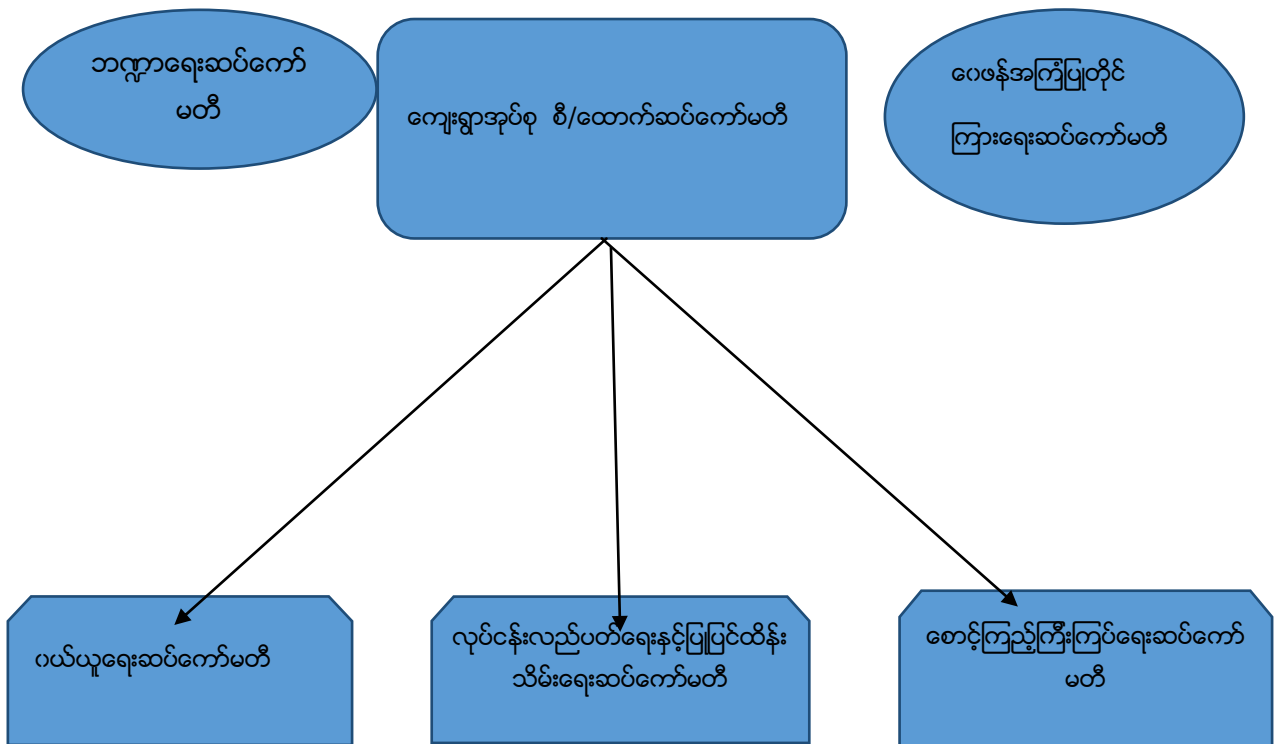

စဉ်	အမည်	တာဝန်	ဖုန်းနံပါတ်
၁	ဦးသန်းဌေးအောင်	စီထောက်ဥက္ကဋ္ဌ	၀၉-၂၅၇၇၃၉၇၁၂
၂	ဒေါ်အေးအေးသင်း	စီထောက်ဥက္ကဋ္ဌ	၀၉-၇၉၂၁၂၆၁၀၆
၃	ဦးညွန့်ဝင်း	စီထောက်အဖွဲ့ဝင်	၀၉-၇၉၆၄၈၀၄၉၆
၄	ဒေါ်မြင့်မာ	ကျေးရွာစာရင်းကိုင်	၀၉-၇၄၇၆၆၃၇၂၁
၅	ဦးဝင်းစိုး	ဘဏ္ဍာရေးမှူးဥက္ကဋ္ဌ	၀၉-၇၉၀၂၁၂၀၇၇
၆	ဒေါ်အေးဆန်း	ငွေထိန်း	၀၉-၂၅၉၉၀၈၅၇၅
၇	ဦးငြိမ်းဇော်ထွန်း	ဘဏ္ဍာရေးစာရင်းကိုင်	၀၉-၇၉၆၀၉၀၆၄၁
၈	ဦးကျော်ကျော်နိုင်	ဝေဖန်အကြံပြုတိုင်ကြားရေးဆပ်ကော်မတီ ဥက္ကဋ္ဌ	၀၉-၄၀၂၇၈၉၁၇၂
၉	ဒေါ်တင်မြိုင်	ဝေဖန်အကြံပြုတိုင်ကြားရေးဆပ်ကော်မတီ အတွင်းရေးမှူး	၀၉-၂၅၂၃၂၁၁၈၃
၁၀	ဦးသိန်းစိုး	ဝေဖန်အကြံပြုတိုင်ကြားရေးဆပ်ကော်မတီ အဖွဲ့ဝင်	၀၉-
၁၁	ဦးအောင်တင်ငြိမ်း	ဝယ်ယူရေးဆပ်ကော်မတီခေါင်းဆောင်	၀၉-၇၈၁၀၈၇၆၁
၁၂	ဒေါ်မိုးကြည်	ဝယ်ယူရေးဆပ်ကော်မတီအဖွဲ့ဝင်	၀၉-၇၉၇၈၁၄၉၂၃
၁၃	ဦးစိန်ရွှေ	ဝယ်ယူရေးဆပ်ကော်မတီအဖွဲ့ဝင်	၀၉-၇၉၈၈၁၈၅၄၁
၁၄	ဦးဇော်ဝင်းမောင်	လည်ပတ်ပြုပြင်ရေးဆပ်ကော်မတီခေါင်းဆောင်	၀၉-၄၅၀၉၃၀၀၃၁
၁၅	ဒေါ်ဝင်း	လည်ပတ်ပြုပြင်ရေးဆပ်ကော်မတီအဖွဲ့ဝင်	၀၉-၇၈၉၉၆၀၄၈၆
၁၆	ဒေါ်သန်းသန်းစိုး	လည်ပတ်ပြုပြင်ရေးဆပ်ကော်မတီအဖွဲ့ဝင်	၀၉-၇၉၃၁၉၆၀၉၄
၁၇	ဒေါ်မြခက်	စောင့်ကြည့်ကြီးကြပ်ရေးဆပ်ကော်မတီခေါင်းဆောင်	၀၉-၂၅၂၄၇၁၄၃၇
၁၈	ဦးဇော်လွင်	စောင့်ကြည့်ကြီးကြပ်ရေးဆပ်ကော်မတီအဖွဲ့ဝင်	၀၉-၃၃၀၉၄၇၄၅
၁၉	ဒေါ်အေးမြတ်သူ	စောင့်ကြည့်ကြီးကြပ်ရေးဆပ်ကော်မတီ အဖွဲ့ဝင်	၀၉-
၂၀	ဒေါ်ဒေလီမြင့်	ဝေဖန်အကြံပြု အဖွဲ့ဝင်	
၂၁	ဒေါ်သဲမာ	စေတနာ့ဝန်ထမ်း	၀၉-
၂၂	ဦးသန့်ဇင်ဦး	စေတနာ့ဝန်ထမ်း	၀၉-၇၇၉၁၈၇၅၂၂

၈။ကျေးရွာအချက်အလက်(ပုံစံ-၁)စက်ဝန်း(၁)

လူထုဝဟိုပြုစီမံကိန်းစီမံကိန်းလက်စွဲ  
အပိုင်း-၃ ၂၉.၉.၂၀၁၅

ပုံစံ-၁ ကျေးရွာအခြေခံအချက်အလက်များ (Form PC 1)

ကျေးရွာတစ်ရွာသို့ ပထမဆုံး မိတ်ဆက်ခရီးသွားရောက်သောအခါ လူထုစည်းရုံးရေးမှူးသည် ကျေး  
အားကျေးရွာအချက်အလက်များကိုမေတ္တာရပ်ခံ၍တောင်းခံရသည်။ ဤအချက်အလက်များကိုစီမံကိန်းမိတ်ဆက်အ  
ခြေခံအချက်အလက်စာရွက်စာတမ်းစီမံကိန်းမိတ်ဆက်အစည်းဝေးတွင် လူထုစည်းရုံးရေးမှူးသည် ဤအချက်အလက်များအားဝစ်ဆေး  
ပြီးမှန်ကန်အောင်ပြုလုပ်ရမည်။ ပြီးနောက်တွင် လူထုစည်းရုံးရေးမှူးမှ သတင်းအချက်အလက်ထံသို့ Tablets မှတစ်ဆင့်  
ပြည်ထောင်စုအဖွဲ့အစည်းများအား အချက်အလက်များကို အတည်အကျအဖြစ် အတည်အကျအဖြစ် အတည်အကျအဖြစ်  
ကျေးရွာအုပ်ချုပ်ရေးမှူးအဖွဲ့အစည်း ဦးစိုးတင် ကျေးရွာအုပ်ချုပ်ရေးမှူးအဖွဲ့အစည်း ဦးစိုးတင်  
ကျေးရွာအုပ်ချုပ်ရေးမှူးအဖွဲ့အစည်း ဦးစိုးတင် ကျေးရွာအုပ်ချုပ်ရေးမှူးအဖွဲ့အစည်း ဦးစိုးတင်

က. လူဦးရေ

လူဦးရေ	အိမ်ထောင်စုအရေအတွက်	ကိုးကွယ်သည့်ဘာသာ	အိမ်ထောင်စုအရေအတွက်
လူဦးရေ (၁) - အစု	၃၃၁	ဘာသာ(၁) - ဗုဒ္ဓ	၃၃၁
လူဦးရေ (၂) -		ဘာသာ(၂) -	
လူဦးရေ (၃) -		ဘာသာ(၃) -	

လူဦးရေ	အမျိုးသား(အရေအတွက်)	အမျိုးသမီး(အရေအတွက်)
လူဦးရေ	၇၀၀	၅၅၇
အိမ်ထောင်စုဦးရေ	၂၆၅	၆၆

(ခ) လက်လှမ်းမီအသုံးပြုနိုင်သည့်အထောက်အပံ့များ

အထောက်အပံ့	အမှတ် ခြံမပါ	ကျန်းမာရေး	အမှတ် ခြံမပါ	ဘာသာရေးအထောက်အပံ့	အမှတ် ခြံမပါ
အထက်တန်းကျောင်း	<input type="checkbox"/>	ဆေးရုံ	<input type="checkbox"/>	စေတီ	<input checked="" type="checkbox"/>
အလယ်တန်းကျောင်း	<input type="checkbox"/>	ကျန်းမာရေးဌာန	<input type="checkbox"/>	ဘုန်းကြီးကျောင်း	<input checked="" type="checkbox"/>
မူလတန်းကျောင်း	<input checked="" type="checkbox"/>	ကျန်းမာရေးဌာနခွဲ	<input type="checkbox"/>	ဟိန္ဒူဘုရားကျောင်း	<input type="checkbox"/>
မူကြိုကျောင်း	<input type="checkbox"/>	ဆေးပေးခန်း	<input type="checkbox"/>	ခရစ်ယာန်ကျောင်း	<input type="checkbox"/>
အခြား	<input type="checkbox"/>	အခြား	<input type="checkbox"/>	ဗလီ	<input type="checkbox"/>
				အခြား	<input type="checkbox"/>
မှတ်ချက်		မှတ်ချက်		မှတ်ချက်	



လူထုဖော်ပြစီမံကိန်းစီမံကိန်းလက်ခွဲ  
အပိုင်း-၃ ၂၉.၉.၂၀၁၅

(ဂ) ကျွမ်းကျင်သူများမှတ်တမ်း ၊ ကျေးရွာတွင်နေထိုင်သော သို့မဟုတ် တခြားရွာမှလာရောက်သောကျွမ်းကျင်သူများ

(ခ) အသက်ကျောင်း			(၂) ကျန်းမာရေး			(၃) လက်မှုပညာရှင်		
	ရွာတွင်နေထိုင်သူ	အခြားရွာမှလာသူ		ရွာတွင်နေထိုင်သူ	အခြားရွာမှလာသူ		ရွာတွင်နေထိုင်သူ	အခြားရွာမှလာသူ
ပုလဲတန်းပြဆရာဆရာမ	<input checked="" type="checkbox"/>	<input type="checkbox"/>	ဆရာဝန်	<input type="checkbox"/>	<input type="checkbox"/>	လက်သမား	<input checked="" type="checkbox"/>	<input type="checkbox"/>
အထက်တန်းပြဆရာဆရာမ	<input type="checkbox"/>	<input type="checkbox"/>	လက်ထောက်ကျန်းမာရေးမှူး	<input type="checkbox"/>	<input type="checkbox"/>	ပန်းရုံ	<input checked="" type="checkbox"/>	<input type="checkbox"/>
အလယ်တန်းပြဆရာဆရာမ	<input type="checkbox"/>	<input type="checkbox"/>	အမျိုးသမီးကျန်းမာရေးဆရာမ	<input type="checkbox"/>	<input type="checkbox"/>	လျှပ်စစ်ဆိုင်ရာ	<input checked="" type="checkbox"/>	<input type="checkbox"/>
ပျက်ဆုံးဆရာဆရာမ	<input type="checkbox"/>	<input type="checkbox"/>	အရံသားများ	<input checked="" type="checkbox"/>	<input type="checkbox"/>	ရေပိုက်သွယ်သူ	<input checked="" type="checkbox"/>	<input type="checkbox"/>
အခြား	<input type="checkbox"/>	<input type="checkbox"/>	ပြည်သူ့ကျန်းမာရေးလုပ်သား (ဝ)/(၂)	<input type="checkbox"/>	<input checked="" type="checkbox"/>	စက်ပြင်ဆရာ	<input checked="" type="checkbox"/>	<input type="checkbox"/>
မှတ်ချက်				မှတ်ချက်	အောက်ဖော်ပြပါအတိုင်း ဖြစ်ပါသည်။			မှတ်ချက်

(ဃ) ကျေးရွာသို့ ရောက်ရှိနိုင်သည့်လမ်းအခြေအနေ / ကျေးရွာတစ်ရွာသည် ၎င်း၏ကျေးရွာအုပ်စုနှင့် ဆက်သွယ်ထားသောလမ်းအခြေအနေ (အောက်ပါတို့ကိုပိုင်းပါ)

ကျောက်ကြမ်းလမ်း: \_\_\_\_\_ ကတ္တရာလမ်း: \_\_\_\_\_ ကွန်ကရစ်လမ်း: \_\_\_\_\_ မော်တော်ဆိုင်ကယ်လမ်း: \_\_\_\_\_  
 ကျောက်စင်းလမ်း: \_\_\_\_\_ (မြေသားလမ်း) လူသွားလမ်း: \_\_\_\_\_ အခြား: \_\_\_\_\_

(င) ကျေးရွာဖွံ့ဖြိုးမှုစီမံချက်

(၁) လူထုဖော်ပြစီမံကိန်းမစတင်မီ ဤကျေးရွာတွင်ကျေးရွာဖွံ့ဖြိုးမှုစီမံချက်ရှိခဲ့ပါသလား? ပိုင်းပါ  
 ရှိပါသည်/မရှိပါ/မသိပါ  
 (၂) ရှိခဲ့ပါလျှင် ဤစီမံချက်ကို မည်သည့် ခုနှစ်တွင်ပြင်ဆင်ခဲ့ပါသနည်း? နှစ်-----/မသိပါ  
 (၃) ဤစီမံချက်ကို ဖြည့်စွက်မှုအတည်ပြုခဲ့ပါသလား? ပြုခဲ့ပါသည်/မပြုခဲ့ပါ /မသိပါ

(စ) ဓနိအတွက်အဝေး

(၁) ဤကျေးရွာ၏ဖော်ပြချက်အရ ကျေးရွာအုပ်စု၏ဖော်ပြချက်အရ ခိုင်မာမှုမရှိသောအခြေအနေအထားရှိသလား? မိုင်-----/မသိပါ  
 (၂) ဤကျေးရွာမှ ၎င်းကျေးရွာအုပ်စုဖော်ပြချက်အရ လာရာတွင်ကြာမြင့်သည့်အချိန်  
 ခြောက်သွေ့ ရာသီတွင်ကြာချိန်-----ထော်လာဂျီ/မော်တော်ဆိုင်ကယ်/မြေလျှင်/လား/မော်တော်ဘုတ်/  
 အခြား-----  
 မိုးရာသီတွင်ကြာချိန်-----ထော်လာဂျီ/မော်တော်ဆိုင်ကယ်/မြေလျှင်/လား/မော်တော်ဘုတ်/  
 အခြား-----

(ဆ) ပတ်ဝန်းကျင်ဆိုင်ရာသဘာဝဘေးအန္တရာယ် -

ဤကျေးရွာတွင်ကြေးခြင်းကိုသို့ သဘာဝဘေးအန္တရာယ်ကျရောက်ဖူးခြင်းရှိပါသလား  
 မရှိပါ  ရှိပါသည် ရှိလျှင်ခေါ်ပြပါ-----  
 ၂၀၁၅ ခုနှစ် ဇူလိုင်လ ၁၅ ရက်



လူထုတော်ပြုစီမံကိန်းစီမံကိန်းလက်ဖွဲ့  
အပိုင်း-၃ ၂၉.၉.၂၀၁၅

(၈) ကျေးရွာတွင် ဖွဲ့စည်းထားသော အဖွဲ့အစည်းများ  
လူထုတော်ပြုစီမံကိန်းမတိုင်မီ ဤကျေးရွာတွင် ကျေးရွာဖွံ့ဖြိုးရေးအတွက် အစိုးရ(သို့)ရွာသားများကိုယ်တိုင်(သို့) စီမံကိန်းတစ်ခုခုမှ  
ဖွဲ့စည်းထားသည့် အဖွဲ့အစည်းများရှိပါသလား။

(၁) အမည် အဖွဲ့အစည်း ရင်းနှီးမြှုပ်နှံမှု  
(၂) \_\_\_\_\_

ကျေးရွာခေါင်းဆောင်

အမည် ဦးနုဇော်  
လက်မှတ် [Signature] ခန့်.စွဲ ၃.၉.၂၀၁၆

လူထုစည်းရုံးရေးမှူး

အမည် ဦးဝင်းအောင်  
လက်မှတ် [Signature] ခန့်.စွဲ ၃.၉.၂၀၁၆



# ၈။ကျေးရွာအချက်အလက်(ပုံစံ-၁)စက်ဝန်း(၂)

ပုံစံ - ၀ - ၁ ကျေးရွာအခြေခံအချက်အလက်များ (Form PC 1)

လမ်းညွှန်ချက်။ ကျေးရွာတစ်ရွာသို့ ပထမဆုံးမိတ်ဆက်ခရီး သွားရောက်သောအခါ လူထုစည်းရုံးရေးမှူးသည် ကျေးရွာ ခေါင်းဆောင်များအား ကျေးရွာအချက်အလက်များကို မေတ္တာရပ်ခံ၍ တောင်းခံရသည်။ ဤအချက်အလက်များကို စီမံကိန်း မိတ်ဆက်အစည်းဝေးမတိုင်မီတောင်းခံရမည်။ စီမံကိန်းမိတ်ဆက်အစည်းဝေးတွင် လူထုစည်းရုံးရေးမှူးသည် ဤအချက်အလက် များအား စစ်ဆေးပြီး မှန်ကန်အောင်ပြုလုပ်ရမည်။ ပြီးနောက်တွင် လူထုစည်းရုံးရေးမှူးမှ သတင်းအချက်အလက်ထဲသို့ Tablets မှ တဆင့် ဖြည့်သွင်းရမည်။

ကျေးရွာခေါင်းဆောင် အမည် - ဦးနှုတ်ဇွဲ ကျေးရွာခေါင်းဆောင်၏ ဖုန်းနံပါတ် - လူထုစည်းရုံးရေးမှူး၏ အမည် -  
 ၀၄-၇၇၄၅၇၈၃၄၅ ၆၅၇၈၉၀၁၂

ပြည်နယ်တိုင်းဒေသကြီး - တနင်္သာရီ၊ မြို့နယ် - ရွှေဘို၊ ကျေးရွာအုပ်စု - အင်းတော်၊ ကျေးရွာ - အင်းတော်

က။ လူဦးရေ

လူမျိုးစု	အိမ်ထောင်စုအရေအတွက်	ကိုးကွယ်သည့်ဘာသာ	အိမ်ထောင်စုအရေအတွက်
လူမျိုးစု (၁) - မြန်မာ	၃၂၅	ဘာသာ (၁) - မြို့	၃၂၅
လူမျိုးစု (၂) -----		ဘာသာ (၂) -----	
လူမျိုးစု (၃) -----		ဘာသာ (၃) -----	
လူမျိုးစုရော -----		ဘာသာရော -----	
အခြား	အရေအတွက်		
မသန်စွမ်းသူများ	၁၈		ကျား (၁၀) ၊ မ (၈)
သက်ကြီးရွယ်အိုများ (၆၅ နှစ် နှင့် အထက်)	၁၅၁		ကျား (၉၃) ၊ မ (၅၈)
စစ်ဘေးရှောင်	၈၄		

	အမျိုးသား (အရေအတွက်)	အမျိုးသမီး (အရေအတွက်)
လူဦးရေ		
လူမျိုးစု (၁) - မြန်မာ	၇၀၉	၈၅၂
လူမျိုးစု (၂) -----		
လူမျိုးစု (၃) -----		
အခြား		
အိမ်ထောင်ဦးစီး	၂၅၂	၇၃

(ခ) အခြေခံအဆောက်အအုံ အသုံးအဆောင်များ

စာသင်ကျောင်း	အမှတ် ခြံပင်	ကျန်းမာရေး	အမှတ် ခြံပင်	ဘာသာရေး အဆောက် အအုံများ	အမှတ် ခြံပင်
အထက်တန်းကျောင်း	<input type="checkbox"/>	ဆေးရုံ	<input type="checkbox"/>	စေတီ	၁
အလယ်တန်းကျောင်း	<input type="checkbox"/>	ကျန်းမာရေးဌာန	<input type="checkbox"/>	ဘုန်းကြီးကျောင်း	၁

မူလတန်းကျောင်း	<input type="checkbox"/>	ကျန်းမာရေးဌာနခွဲ	<input type="checkbox"/>	ဟိန္ဒူဘုရားကျောင်း	<input type="checkbox"/>
မူကြိုကျောင်း	<input type="checkbox"/>	ဆေးပေးခန်း	<input type="checkbox"/>	ခရစ်ယာန်ကျောင်း	<input type="checkbox"/>
အခြား	<input checked="" type="checkbox"/>	အခြား	<input type="checkbox"/>	ဗလီ	<input type="checkbox"/>
				အခြား	<input type="checkbox"/>
မှတ်ချက် ပျက်စီးနေကြောင်း		မှတ်ချက်		မှတ်ချက်	

(ဂ) ကျွမ်းကျင်သူများမှတ်တမ်း (ကျေးရွာတွင်နေထိုင်သော သို့မဟုတ် တခြားရွာမှလာရောက်သော ကျွမ်းကျင်သူများ)

(၁) စာသင်ကျောင်း			(၂) ကျန်းမာရေး			(၃) လက်မှုပညာရှင်		
	ရွာတွင်နေထိုင်သူ	အခြားရွာမှလာသူ		ရွာတွင်နေထိုင်သူ	အခြားရွာမှလာသူ		ရွာတွင်နေထိုင်သူ	အခြားရွာမှလာသူ
မူလတန်းပြဆရာ/မ	<input checked="" type="checkbox"/>	<input checked="" type="checkbox"/>	ဆရာဝန်	<input type="checkbox"/>	<input type="checkbox"/>	လက်သမား	<input checked="" type="checkbox"/>	<input type="checkbox"/>
အထက်တန်းပြဆရာ/မ	<input type="checkbox"/>	<input type="checkbox"/>	လက်ထောက်ကျန်းမာရေးမှူး	<input type="checkbox"/>	<input type="checkbox"/>	ပန်းရံ	<input checked="" type="checkbox"/>	<input type="checkbox"/>
အလယ်တန်းပြဆရာ/မ	<input checked="" type="checkbox"/>	<input checked="" type="checkbox"/>	အမျိုးသမီးကျန်းမာရေးဆရာမ	<input type="checkbox"/>	<input type="checkbox"/>	လျှပ်စစ်ကျွမ်းကျင်ပီးသမား	<input checked="" type="checkbox"/>	<input type="checkbox"/>
မူကြိုဆရာ/မ	<input type="checkbox"/>	<input type="checkbox"/>	သားဖွားဆရာမ	<input checked="" type="checkbox"/>	<input type="checkbox"/>	ရေပိုက်သူ	<input checked="" type="checkbox"/>	<input type="checkbox"/>
အခြား	<input type="checkbox"/>	<input type="checkbox"/>	ပြည်သူ့ကျန်းမာရေးလုပ်သား	<input checked="" type="checkbox"/>	<input type="checkbox"/>	စက်ပြင်ဆရာ	<input checked="" type="checkbox"/>	<input type="checkbox"/>
မှတ်ချက်			မှတ်ချက်			မှတ်ချက်		

(ဃ) ကျေးရွာသို့ ရောက်ရှိနိုင်သည့် လမ်းအခြေအနေ / ကျေးရွာတစ်ရွာသည် ၎င်း၏ ကျေးရွာအုပ်စုနှင့် ဆက်သွယ်ထားသော လမ်းအခြေအနေ (အောက်ပါတို့ကိုပိုင်းပါ)

ကျောက်ကြမ်းလမ်း      ကတ္တရာလမ်း      ကွန်ကရစ်လမ်း      မော်တော်ဆိုင်ကယ်လမ်း  
 ကျောက်ခင်းလမ်း      မြေသားလမ်း      လူသွားလမ်း      အခြား \_\_\_\_\_

(င) ကျေးရွာဖွံ့ဖြိုးမှုစီမံချက် ပိုင်းပါ  
 (၁) လူထုပဟိုပြုစီမံကိန်းမစတင်မီ ဤကျေးရွာတွင်ကျေးရွာဖွံ့ဖြိုးမှု ရှိပါသည်/မရှိပါ/မသိပါ  
 စီမံချက်ရှိခဲ့ပါသလား? နစ်-----/မသိပါ  
 (၂) ရှိခဲ့ပါလျှင် ဤစီမံချက်ကို မည်သည့် ခုနှစ်တွင်ပြင်ဆင်ခဲ့ပါသနည်း? ပြုခဲ့ပါသည်/မပြုခဲ့ပါ /မသိပါ  
 (၃) ဤစီမံချက်ကို မြို့နယ်မှအတည်ပြုခဲ့ပါသလား?

(စ) ခရီးအကွာအဝေး  
 (၁) ဤကျေးရွာ၏ပဟိုမှ ၎င်းကျေးရွာအုပ်စု၏ပဟိုအထိ ခရီးမိုင်မည်မျှကွာဝေးသနည်း? မိုင်-----/မသိပါ  
 (၂) ဤကျေးရွာမှ ၎င်းကျေးရွာအုပ်စုပဟိုအထိ သွားလာရာတွင်ကြာမြင့်သည့်အချိန်။

ခြောက်သွေ့ရာသီတွင်ကြာချိန်----- ထော်လာဂျီ/မော်တော်ဆိုင်ကယ်/ခြေလျင်/လာ/မော်တော်ဘုတ်/  
 အခြား -----  
 မိုးရာသီတွင်ကြာချိန်----- ထော်လာဂျီ/မော်တော်ဆိုင်ကယ်/ခြေလျင်/လာ/မော်တော်ဘုတ်/  
 အခြား -----

(ဆ) ပတ်ဝန်းကျင်ဆိုင်ရာ သဘာဝဘေးအန္တရာယ်

ဤကျေးရွာတွင် ရေကြီးခြင်းကဲ့သို့ သဘာဝဘေးအန္တရာယ်ကျရောက်ဖူးခြင်း ရှိပါသလား။  
 မရှိပါ  ရှိပါသည် ရှိလျှင်ဖော်ပြပါ - ၂၀၁၅ ခုနှစ်တွင် ဝေငြိမ်းခြင်း။

(ဇ) ကျေးရွာတွင် ဖွဲ့စည်းထားသော အဖွဲ့အစည်းများ  
လူထုပတ်ဝန်းကျင်စီမံကိန်းမတိုင်မီ ဤကျေးရွာတွင် ကျေးရွာဖွံ့ဖြိုးရေးအတွက် အစိုးရ (သို့) ရွာသားများကိုယ်တိုင်(သို့) စီမံကိန်းတစ်ခုခုမှ  
ဖွဲ့စည်းထားသည့် အဖွဲ့အစည်းများရှိပါသလား။

(၁) ... သို့သော်လည်းကောင်း  
(၂) ... PACT Myanmar ...

(ဈ) အထွေထွေအုပ်ချုပ်ရေး ဦးစီးဌာန (GAD) မှ မှတ်တမ်းတင်ထားခြင်း  
ဤကျေးရွာသည် အထွေထွေအုပ်ချုပ်ရေး ဦးစီးဌာန (GAD) မှ မှတ်တမ်းတင်ထားမှု ရှိပါသလား။  
 မရှိပါ  ရှိပါသည်

ကျေးရွာခေါင်းဆောင် အမည် - ဦး နောင်  
လက်မှတ်  နေ့စွဲ ၂၃.၁၂.၂၀၁၆

လူထုစည်းရုံးရေးမှူး အမည် - ဒေါ်ချိုအေးမြင့်  
လက်မှတ်  နေ့စွဲ ၂၃.၁၂.၂၀၁၆



ပုံစံ - စ - ၁ ကျေးရွာအခြေခံအချက်အလက်များ (Form PC 1)

လမ်းညွှန်ချက်၊ လူထုစည်းရုံးရေးမှူးသည် ကျေးရွာ ခေါင်းဆောင်များအား ကျေးရွာအချက်အလက်များကို မေတ္တာရပ်ခံ၍ တောင်းခံရသည်။ ဤအချက်အလက်များကို စီမံကိန်း ဖိတ်ဆက်အစည်းဝေးမတိုင်မီတောင်းခံရမည်။ စီမံကိန်းဖိတ်ဆက်အစည်းဝေးတွင် လူထုစည်းရုံးရေးမှူးသည် ဤအချက်အလက် များအား စစ်ဆေးပြီး မှန်ကန်အောင်ပြုလုပ်ရမည်။ ပြီးနောက်တွင် လူထုစည်းရုံးရေးမှူးမှ သတင်းအချက်အလက်ထံသို့ Tablets မှ တဆင့် ဖြည့်သွင်းရမည်။	ကျေးရွာတစ်ရွာသို့ ပထမဆုံးဖိတ်ဆက်ခရီး သွားရောက်သောအခါ
ကျေးရွာခေါင်းဆောင် အမည်- <b>ဦးနောင်</b>	ကျေးရွာခေါင်းဆောင်၏ ဇွန်နံပါတ် <b>၀၅-၇၅၄၅ ၇၈၃၄၅</b>
ပြည်နယ်/တိုင်းဒေသကြီး/ခရိုင်၊ မြို့နယ် <b>ဧရာဝတီ</b>	လူထုစည်းရုံးရေးမှူး၏ အမည် <b>ဒေါ်ကျော်ကျော်စွာ</b>
ကျေးရွာအုပ်စု <b>သနပ်ကျား</b>	ကျေးရွာ <b>သနပ်ကျား</b>

လူဦးရေ	အိမ်ထောင်စုအရေအတွက်	ကိုးကွယ်သည့်ဘာသာ	အိမ်ထောင်စုအရေအတွက်
လူမျိုးစု (၁) <b>ဗမာ</b>	<b>၃၅</b>	ဘာသာ (၁) <b>ဗုဒ္ဓ</b>	<b>၃၅</b>
လူမျိုးစု (၂) -----		ဘာသာ (၂) -----	
လူမျိုးစု (၃) -----		ဘာသာ (၃) -----	
လူမျိုးစုရော -----		ဘာသာရော -----	
အခြား	အရေအတွက်		
မသန်စွမ်းသူများ	<b>၁၈</b>		အမျိုးသား (၁၀) + မ(၈)
သက်ကြီးရွယ်အိုများ (၆၅ နှစ် နှင့် အထက်)	<b>၁၆၁</b>		အမျိုးသား (၉၅) + မ(၆၄)
စစ်ဘေးရှောင်	<b>မရှိ</b>		

	အမျိုးသား (အရေအတွက်)	အမျိုးသမီး (အရေအတွက်)
လူဦးရေ		
လူမျိုးစု (၁) <b>ဗမာ</b>	<b>၅၁၄</b>	<b>၈၈၄</b>
လူမျိုးစု (၂) -----		
လူမျိုးစု (၃) -----		
အခြား		
အိမ်ထောင်စုဦးစီး	<b>၂၅၂</b>	<b>၅၃</b>

(ခ) အခြေခံအဆောက်အအုံ အသုံးအဆောင်များ

စာသင်ကျောင်း	အမှတ် ခြံပါ	ကျွန်းမာရေး	အမှတ် ခြံပါ	ဘာသာရေး အဆောက် အအုံများ	အမှတ် ခြံပါ
အထက်တန်းကျောင်း	<input type="checkbox"/>	ဆေးရုံ	<input type="checkbox"/>	စေတီ	<input checked="" type="checkbox"/>
အလယ်တန်းကျောင်း	<input type="checkbox"/>	ကျွန်းမာရေးဌာန	<input type="checkbox"/>	ဘုန်းကြီးကျောင်း	<input checked="" type="checkbox"/>

မူလတန်းကျောင်း	<input type="checkbox"/>	ကျန်းမာရေးဌာနခွဲ	<input type="checkbox"/>	ဟိန္ဒူဘုရားကျောင်း	<input type="checkbox"/>
မူကြိုကျောင်း	<input type="checkbox"/>	ဆေးပေးခန်း	<input checked="" type="checkbox"/>	စရစ်ယာန်ကျောင်း	<input type="checkbox"/>
အခြား	<input checked="" type="checkbox"/>	အခြား	<input type="checkbox"/>	ဝလီ	<input type="checkbox"/>
				အခြား	<input type="checkbox"/>
မှတ်ချက်		မှတ်ချက်		မှတ်ချက်	
မူလကျောင်း					

(ဂ) ကျွမ်းကျင်သူများမှတ်တမ်း (ကျေးရွာတွင်နေထိုင်သော သို့မဟုတ် တခြားရွာမှလာရောက်သော ကျွမ်းကျင်သူများ)

(ဝ) စာသင်ကျောင်း			(၂) ကျန်းမာရေး			(၃) လက်မှုပညာရှင်		
	ရွာတွင်နေထိုင်သူ	အခြားရွာမှလာသူ		ရွာတွင်နေထိုင်သူ	အခြားရွာမှလာသူ		ရွာတွင်နေထိုင်သူ	အခြားရွာမှလာသူ
လတန်းပြဆရာ/မ	<input checked="" type="checkbox"/>	<input checked="" type="checkbox"/>	ဆရာဝန်	<input type="checkbox"/>	<input type="checkbox"/>	လက်သမား	<input checked="" type="checkbox"/>	<input type="checkbox"/>
အထက်တန်းပြဆရာ/မ	<input checked="" type="checkbox"/>	<input type="checkbox"/>	လက်ထောက်ကျန်းမာရေးမှူး	<input type="checkbox"/>	<input type="checkbox"/>	ပန်းရံ	<input checked="" type="checkbox"/>	<input type="checkbox"/>
အလယ်တန်းပြဆရာ/မ	<input checked="" type="checkbox"/>	<input checked="" type="checkbox"/>	အမျိုးသမီးကျန်းမာရေးဆရာမ	<input type="checkbox"/>	<input type="checkbox"/>	လျှပ်စစ်ကျွမ်းကျင်စီးသမား	<input checked="" type="checkbox"/>	<input type="checkbox"/>
မူကြိုဆရာ/မ	<input type="checkbox"/>	<input type="checkbox"/>	သားဖွားဆရာမ	<input checked="" type="checkbox"/>	<input checked="" type="checkbox"/>	ရေငိုက်သွယ်သူ	<input checked="" type="checkbox"/>	<input type="checkbox"/>
အခြား	<input type="checkbox"/>	<input type="checkbox"/>	ပြည်သူ့ကျန်းမာရေးလုပ်သား	<input checked="" type="checkbox"/>	<input type="checkbox"/>	စက်ပြင်ဆရာ	<input checked="" type="checkbox"/>	<input type="checkbox"/>
မှတ်ချက်			မှတ်ချက်			မှတ်ချက်		

(ဃ) ကျေးရွာသို့ ရောက်ရှိနိုင်သည့် လမ်းအခြေအနေ / ကျေးရွာတစ်ရွာသည် ၎င်း၏ ကျေးရွာအုပ်စုနှင့် ဆက်သွယ်ထားသော လမ်းအခြေအနေ (အောက်ပါတို့ကို ဝိုင်းပါ)

ကျောက်ကြမ်းလမ်း      ကတ္တရာလမ်း      ကွန်ကရစ်လမ်း      မော်တော်ဆိုင်ကယ်လမ်း  
 ကျောက်ခင်းလမ်း      မြေသားလမ်း      လူသွားလမ်း      အခြား \_\_\_\_\_

(င) ကျေးရွာဖွံ့ဖြိုးမှုစီမံချက်

(၁) လူထုပတ်ဝန်းကျင်ထိခိုက်မှုမရှိစေရန် ဤကျေးရွာတွင် ကျေးရွာဖွံ့ဖြိုးမှု စီမံချက်ရှိခဲ့ပါသလား? ဝိုင်းပါ  
 ရှိပါသည် (မရှိပါ) မသိပါ

(၂) ရှိခဲ့ပါလျှင် ဤစီမံချက်ကို မည်သည့် ခုနှစ်တွင်ပြင်ဆင်ခဲ့ပါသနည်း? နှစ်-----/မသိပါ

(၃) ဤစီမံချက်ကို မြို့နယ်မှအတည်ပြုခဲ့ပါသလား? ပြုခဲ့ပါသည်/မပြုခဲ့ပါ /မသိပါ

(စ) ခရီးအကွာအဝေး

(၁) ဤကျေးရွာ၏ပတ်ဝန်းကျင်မှ ၎င်းကျေးရွာအုပ်စု၏ပတ်ဝန်းကျင်မှ ခရီးခိုင်မည်မျှကွာဝေးသနည်း? မိုင်-----/မသိပါ

(၂) ဤကျေးရွာမှ ၎င်းကျေးရွာအုပ်စုပတ်ဝန်းကျင်မှ သွားလာရာတွင် ကြာမြင့်သည့်အချိန်။

ခြောက်သွေ့ရာသီတွင် ကြာချိန် ----- ထော်လာဂျီ/မော်တော်ဆိုင်ကယ်/ခြေလျင်/လား/မော်တော်ဘုတ်/  
 အခြား -----  
 မိုးရာသီတွင် ကြာချိန် ----- ထော်လာဂျီ/မော်တော်ဆိုင်ကယ်/ခြေလျင်/လား/မော်တော်ဘုတ်/  
 အခြား -----

(ဆ) ပတ်ဝန်းကျင်ဆိုင်ရာ သဘာဝဘေးအန္တရာယ်

ဤကျေးရွာတွင် ရေကြီးခြင်းကဲ့သို့ သဘာဝဘေးအန္တရာယ်ကျရောက်မှုခြင်း ရှိပါသလား။

မရှိပါ  ရှိပါသည် ရှိလျှင်ဖော်ပြပါ ----- မေလီခါး

(ဇ) ကျေးရွာတွင် ဖွဲ့စည်းထားသော အဖွဲ့အစည်းများ

လူထုဝဟ်ပြုပီမံကိန်းမတိုင်မီ ဤကျေးရွာတွင် ကျေးရွာဖွံ့ဖြိုးရေးအတွက် အစိုးရ (သို့) ရွာသားများကိုယ်တိုင်(သို့) စီမံကိန်းတစ်ခုခုမှ ဖွဲ့စည်းထားသည့် အဖွဲ့အစည်းများရှိပါသလား။

(၁) မုသကကိ လူမှုကွန်ရက်အသင်း

(၂) Pact Myanmar

(ဈ) အထွေထွေအုပ်ချုပ်ရေး ဦးစီးဌာန (GAD) မှ မှတ်တမ်းတင်ထားခြင်း

ဤကျေးရွာသည် အထွေထွေအုပ်ချုပ်ရေး ဦးစီးဌာန (GAD) မှ မှတ်တမ်းတင်ထားမှု ရှိပါသလား။

မရှိပါ  ရှိပါသည်

ကျေးရွာခေါင်းဆောင်

အမည် - ဦးစုတင်

လက်မှတ် [Signature] နေ့စွဲ 18.9.2017

လူထုဝဟ်ရုံးရေးမှူး

အမည် - ကျော်ကျော်ဦး

လက်မှတ် [Signature] နေ့စွဲ 18.9.2017

၉။စီမံကိန်းစက်ဝန်းအချိန်ဇယား(ပုံစံ-၂)စက်ဝန်း(၁)

Thantel Kone

လူထုပတ်ပြုစီမံကိန်းစီမံကိန်းလက်ဖွဲ့

အပိုင်း-၃ ၂၉.၉.၂၀၁၅

ပုံစံ ၈-၂ - စီမံကိန်းစက်ဝန်းအချိန်ဇယား (PC 2)

လမ်းညွှန်ချက်-သက်ဆိုင်ရာလူထုစည်းရုံးရေးမှူး/လက်ထောက်နည်းပညာနည်းပညာမှူးများမှ စီမံကိန်းစက်ဝန်းအဆင့်တစ်ခုစီ ပြီးစီးတိုင်းကျေးရွာနှင့် ကျေးရွာအုပ်စုအတွက် ဤပုံစံကိုဖြည့်သွင်းရမည်။

စည်းရုံးရေးမှူး/ဝန်ထမ်း အမည် ဦးဝင်းဦး

နေ့စွဲ စက်ဝန်းအားအမှတ်ဖြစ်ပါ  စက်ဝန်း(၁)  စက်ဝန်း(၂)  စက်ဝန်း(၃)  
 စက်ဝန်း(၄)

ပြည်နယ်/တိုင်း စစ်ကိုင်း မြို့နယ် ၁၅၁၄ ကျေးရွာအုပ်စု ၁၁၅၄ ကျေးရွာ ၁၁ နှစ်လွှဲ

စီမံကိန်းဆောင်ရွက်မှုအဆင့်များ	နေ့စွဲ		အစည်းအဝေးတွင်တက်ရောက်သူအရေအတွက်			
	စတင်သည့်နေ့	ပြီးဆုံးသည့်နေ့	အမျိုးသားအရေအတွက်	အမျိုးသမီးအရေအတွက်	အိမ်ထောင်စုအရေအတွက်	လူမျိုးစုတက်ရောက်သူအရေအတွက်နှင့် လူမျိုးစုအစဉ်
၁. ကျေးရွာစီမံကိန်း မိတ်စက်အစည်းအဝေး	၆.၇.၂၀၁၆	၆.၇.၂၀၁၆	၂၅၁	၅၄	၇၀၅	၇၀၅   ၁၅၁၁
၂. ကျေးရွာဖွံ့ဖြိုးရေး စီမံချက်ရေးဆွဲခြင်းအစည်းအဝေး	၆.၃.၂၀၁၆	၆.၃.၂၀၁၆	၂၄၃	၇၄	၇၂၇	၇၂၇   ၈၁၁
၃. ကျေးရွာအုပ်စု လုပ်ငန်းဆုံးဖြတ်ချက်ချသည့်အစည်းအဝေး	၆.၃.၂၀၁၆	၆.၃.၂၀၁၆	၁၀	၉	၁၉	၁၉   ၅၁၁
၄. မြို့နယ်အဆင့်စီမံကိန်းရေးဆွဲရေးနှင့်အကောင်အထည်ဖော်ရေးကော်မတီ၏ စီမံကိန်းသုံးသပ်မှုအစည်းအဝေး			မလို	မလို	မလို	မလို
၅. မြို့နယ်စီမံကိန်းရေးဆွဲရေးနှင့်အကောင်အထည်ဖော်ရေးကော်မတီ၏ဆုံးဖြတ်မှုကို ရွာသို့ အသိပေးအကြောင်းကြားသည့်အစည်းအဝေး						
၆. စီမံကိန်းလုပ်ငန်းဖွဲ့စီမံချက်ရေးဆွဲခြင်းအစည်းအဝေး	မလို	မလို	မလို	မလို	မလို	မလို
၆.၁။ စီမံကိန်းလုပ်ငန်း အကောင်အထည်ဖော်ရေးအစီအစဉ် ရေးဆွဲခြင်း						
၆.၂။ ဝယ်ယူရေးအစီအစဉ် ရေးဆွဲခြင်း						



လူထုပေါက်ပြဲစီမံကိန်း၊စီမံကိန်းလက်ဖွဲ့  
အစဉ်အဆက် ၂၀၂၀-၂၁

၆. ဘာသာရေးအဖွဲ့အစည်း၊ လူ့ဝတ်စုံအဖွဲ့အစည်း အဖွဲ့အစည်း									
၆.၄ ဖွဲ့စည်း/ဆန်းစစ်ချက် အဖွဲ့အစည်း									
၇. စီမံကိန်းလုပ်ငန်းခွဲ တိုက်ရိုက်ဖွဲ့စည်း လုပ်ငန်းအဖွဲ့အစည်း	၁၀	၁၀	၁၀	၁၀	၁၀	၁၀	၁၀	၁၀	၁၀
၇.၁ အစည်းအဝေး၊ ပထမအကြိမ်									
၇.၂ အစည်းအဝေး၊ ဒုတိယအကြိမ်									
၇.၃ အစည်းအဝေး၊ တတိယအကြိမ်									
၈. စီမံကိန်းလုပ်ငန်းခွဲ အပြီးသတ်စစ်ဆေးခြင်း အစည်းအဝေး									
၉. လူထုပေါက်ပြဲစီမံကိန်းအစည်းအဝေး									

၉။စီမံကိန်းစက်ဝန်းအချိန်ဇယား(ပုံစံ-၂)စက်ဝန်း(၂)



လူ့စွမ်းအား ဖွံ့ဖြိုးရေး ဝန်ကြီးဌာန၊ စီမံကိန်းလက်စွဲ အပိုင်း - (၃) - ၂၉.၁၀.၂၀၁၆

ပုံစံ - ၀ - ၂ - စီမံကိန်းစက်ဝန်းအချိန်ဇယား (PC 2)

လမ်းညွှန်ချက်၊ သက်ဆိုင်ရာလူထုစည်းရုံးရေးမှူး/လက်ထောက်နည်းပညာနည်းပညာမှူးများမှ စီမံကိန်းစက်ဝန်းအဆင့်တစ်ခုစီပြီးစီးတိုင်း ကျေးရွာနှင့် ကျေးရွာအုပ်စုအတွက် ကြိုပုံစံကို မြေပြင်သွင်းရမည်။

စည်းရုံးရေးမှူး/ဝန်ထမ်း အမည် - ၆၅၇၇၁၃၆၆

နေ့စွဲ ၂၀.၁၂.၂၀၁၆

စက်ဝန်းအားအပတ်ခြစ်ပါ  စက်ဝန်း(၁)  စက်ဝန်း(၂)  စက်ဝန်း(၃)  
 စက်ဝန်း (၄)

ပြင်နယ်/တိုင်း: မြန်မာပြည်၊ မြို့နယ်: ရွှေဘို၊ ကျေးရွာအုပ်စု: ၁၁၃၂၇၆၊ ကျေးရွာ: ၁၁၃၂၇၆

စီမံကိန်းအောင်မြင်မှုအဆင့်များ	နေ့စွဲ		အစည်းအဝေးတွင်တက်ရောက်သူအရေအတွက်			
	စတင်သည့်နေ့	ပြီးဆုံးသည့်နေ့	အမျိုးသားအရေအတွက်	အမျိုးသမီးအရေအတွက်	အိမ်ထောင်စုအရေအတွက်	လူမျိုးစုတက်ရောက်သူအရေအတွက်နှင့် လူမျိုးစုအမည်
၁။ ကျေးရွာစီမံကိန်း မိတ်ဆက်အစည်းအဝေး	၂၀.၁၂.၂၀၁၆	၂၀.၁၂.၂၀၁၆	၁၃၈	၆၇	၂၀၀	၂၀၀   မမာ
၂။ ကျေးရွာဖွံ့ဖြိုးရေး စီမံချက်ရေးဆွဲခြင်းအစည်းအဝေး	၂၄.၁၂.၂၀၁၆	၂၄.၁၂.၂၀၁၆	၁၀၆	၁၀၇	၂၀၈	၂၀၈   မမာ
၃။ ကျေးရွာအုပ်စု လုပ်ငန်းဆုံးဖြတ်ချက်ချသည့်အစည်းအဝေး	၂၄.၁၂.၂၀၁၆	၂၄.၁၂.၂၀၁၆	၁၀၆	၁၀၇	၂၀၈	၂၀၈   မမာ
၄။ မြို့နယ်အဆင့် စီမံကိန်းရေးဆွဲရေးနှင့် အကောင်အထည်ဖော်ရေးကော်မတီ၏ စီမံကိန်း သုံးသပ်မှုအစည်းအဝေး	၃.၁.၂၀၁၇	၃.၁.၂၀၁၇	မလို	မလို	မလို	မလို
၅။ မြို့နယ် စီမံကိန်းရေးဆွဲရေးနှင့် အကောင်အထည်ဖော်ရေး ကော်မတီ၏ဆုံးဖြတ်မှုကို ရွာသို့ အသိပေးအကြောင်းကြားသည့် အစည်းအဝေး	၁၁.၁.၂၀၁၇	၁၁.၁.၂၀၁၇	၁၀၇	၈၁	၁၈၈	၁၈၈   မမာ
၆။ စီမံကိန်းလုပ်ငန်းခွဲစီမံချက်ရေးဆွဲခြင်းအစည်းအဝေး						
၆.၁။ စီမံကိန်းလုပ်ငန်း အကောင်အထည်ဖော်ရေးရေးအစီအစဉ် ရေးဆွဲခြင်း	၁.၃.၂၀၁၇	၁၃.၂၀၁၇	၁၃၂	၁၀၀	၂၃၂	၂၃၂   မမာ



လူတစ်ယောက်ပို ဝိမံကိန်း၊ ဝိမံကိန်းလက်ခွဲ အပိုင်း - (၃) - ၂၉.၁၀.၂၀၁၆

၆.၂။ ဝယ်ယူရေးအစီအစဉ် ရေးဆွဲခြင်း	၁.၃.၂၀၁၆	၁.၃.၂၀၁၆	၁၃၂	၁၀၀	၂၃၂	၂၃၂	မမာ
၆.၃။ ဘဏ္ဍာရေးကုန်ကျမှု လျာထားအစီအစဉ် ရေးဆွဲခြင်း	၁.၃.၂၀၁၆	၁.၃.၂၀၁၆	၁၃၂	၁၀၀	၂၃၂	၂၃၂	မမာ
၆.၄။ ပြင်/ထိန်းအစီအစဉ် ရေးဆွဲခြင်း	၁.၃.၂၀၁၆	၁.၃.၂၀၁၆	၁၃၂	၁၀၀	၂၃၂	၂၃၂	မမာ
၇။ ဝိမံကိန်းလုပ်ငန်းခွဲ တိုးတက်မှု စောင့်ကြည့် အစည်းအဝေး							
၇.၁။ အစည်းအဝေး ပထမအကြိမ်							
၇.၂။ အစည်းအဝေး ဒုတိယအကြိမ်							
၇.၃။ အစည်းအဝေး တတိယအကြိမ်							
၈။ ဝိမံကိန်းလုပ်ငန်းခွဲ အပြီးသတ်စစ်ဆေးခြင်း အစည်းအဝေး							
၉။ လူထုစစ်ဆေးခွဲအစည်းအဝေး							

၉။စီမံကိန်းစက်ဝန်းအချိန်ဇယား(ပုံစံ-၂)စက်ဝန်း(၃)

လူထုတော်ပြုစီမံကိန်းစီမံကိန်းလက်ခွဲ  
အပိုင်း-၃ ၉.၉.၂၀၁၅

ပုံစံ ၈-၂ - စီမံကိန်းစက်ဝန်းအချိန်ဇယား (PC 2)

လမ်းညွှန်ချက်-သက်ဆိုင်ရာလူထုစည်းရုံးရေးပျံ့နှံ့ရေး/လက်ထောက်နည်းပညာနည်းပညာပျံ့နှံ့ရေးမှ စီမံကိန်းစက်ဝန်းအဆင့်တစ်ခုစီ ပြီးစီးတိုင်းကျေးရွာနှင့် ကျေးရွာအုပ်စု အတွက်ဤပုံစံကိုဖြည့်သွင်းရမည်။		စက်ဝန်းအားအမှတ်ဖြစ်ပါ <input type="checkbox"/> စက်ဝန်း(၁) <input type="checkbox"/> စက်ဝန်း(၂) <input type="checkbox"/> စက်ဝန်း(၃)	
စည်းရုံးရေးပျံ့နှံ့ရေး/ဝန်ထမ်း အမည် - <u>ဒေါ်ကျေးကျော့ခိုင်</u>		စက်ဝန်းအားအမှတ်ဖြစ်ပါ <input type="checkbox"/> စက်ဝန်း(၁) <input type="checkbox"/> စက်ဝန်း(၂) <input type="checkbox"/> စက်ဝန်း(၃)	
နေ့စွဲ	ပြည်နယ်/တိုင်း - <u>စစ်ကိုင်း</u>	မြို့နယ် - <u>မြောက်</u>	ကျေးရွာအုပ်စု - <u>သရက်ကျွန်း</u>
			ကျေးရွာ - <u>သရက်ကျွန်း</u>

စီမံကိန်းဆောင်ရွက်မှုအဆင့်များ	နေ့စွဲ		အစည်းအဝေးတွင်တက်ရောက်သူအရေအတွက်			
	စတင်သည့်နေ့	ပြီးဆုံးသည့်နေ့	အမျိုးသားအရေအတွက်	အမျိုးသမီးအရေအတွက်	အိမ်ထောင်စုအရေအတွက်	လူမျိုးစုတက်ရောက်သူအရေအတွက်နှင့် လူမျိုးစုအမည်
၁. ကျေးရွာစီမံကိန်း မိတ်ဆက်အစည်းအဝေး	၁၈.၉.၂၀၁၇	၁၈.၉.၂၀၁၇	၉၃	၉၅	၁၈၇	
၂. ကျေးရွာဖွံ့ဖြိုးရေး စီမံချက်ရေးဆွဲခြင်း အစည်းအဝေး	၂၀.၉.၂၀၁၇	၂၀.၉.၂၀၁၇	၁၂၁	၁၂၄	၂၄၅	
၃. ကျေးရွာအုပ်စု လုပ်ငန်း ဆုံးဖြတ်ချက်ချသည့်အစည်းအဝေး	၂၀.၉.၂၀၁၇	၂၀.၉.၂၀၁၇	၁၂၁	၁၂၄	၂၄၅	
၄. မြို့နယ်အဆင့်စီမံကိန်းရေးဆွဲရေးနှင့်အကောင်အထည်ဖော်ရေးကော်မတီ၏ စီမံကိန်း သုံးသပ်မှုအစည်းအဝေး			မလို	မလို	မလို	မလို
၅. မြို့နယ် စီမံကိန်းရေးဆွဲရေးနှင့်အကောင်အထည်ဖော်ရေးကော်မတီ၏ဆုံးဖြတ်မှုကို ရွာသို့ အသိပေးအကြောင်းကြားသည့်အစည်းအဝေး	၁၅.၁၂.၂၀၁၇	၁၅.၁၂.၂၀၁၇	၆၉	၁၂၁	၁၉၀	
၆. စီမံကိန်းလုပ်ငန်းခွဲစီမံချက်ရေးဆွဲခြင်း အစည်းအဝေး	မလို	မလို	မလို	မလို	မလို	မလို
၆.၁။ စီမံကိန်းလုပ်ငန်း အကောင်အထည်ဖော်ရေးအစီအစဉ် ရေးဆွဲခြင်း	၂၂.၁၂.၂၀၁၇	၂၂.၁၂.၂၀၁၇	၇၁	၁၀၀	၁၇၁	
၆.၂။ ဝယ်ယူရေးအစီအစဉ် ရေးဆွဲခြင်း	၂၂.၁၂.၂၀၁၇	၂၂.၁၂.၂၀၁၇	၇၁	၁၀၀	၁၇၁	





လူထုတုံ့ပြန်စီမံကိန်းစီမံကိန်းလက်ခွဲ  
အစဉ်-၃ ၂၀၂၀-၂၀၂၁

၆. ဥပဒေရေးရာကုန်ကျမှု လျာထားအစီအစဉ် ရေးဆွဲခြင်း	၂၂.၁၂.၂၀၁၇	၂၂.၁၂.၂၀၁၇	၇၁	၁၀၀	၁၇၁	
၆.၄ ပြင်/ထိန်းအစီအစဉ် ရေးဆွဲခြင်း	၂၂.၁၂.၂၀၁၇	၂၂.၁၂.၂၀၁၇	၇၁	၁၀၀	၁၇၁	
၇. စီမံကိန်းလုပ်ငန်းခွဲ တိုးတက်မှု စောင့်ကြည့်လေ့လာအစည်းအဝေး	မလို	မလို	မလို	မလို	မလို	မလို
၇.၁။ အစည်းအဝေး ပထမအကြိမ်						
၇.၂။ အစည်းအဝေး ဒုတိယအကြိမ်						
၇.၃။ အစည်းအဝေး တတိယအကြိမ်						
၈. စီမံကိန်းလုပ်ငန်းခွဲ အပြီးသတ်စစ်ဆေးခြင်း အစည်းအဝေး						
၉. လူထုစစ်ဆေးမှုအစည်းအဝေး						

၁၀။ ကျေးရွာဖွံ့ဖြိုးရေးဦးစားပေးအစီအစဉ် (ပုံစံ-၃) စက်ဝန်း (၁)



လူထုဗဟိုပြုစီမံကိန်းစီမံကိန်းလက်စွဲ

အပိုင်း-၃ ၂၉.၉.၂၀၁၅

ပုံစံ ၈-၃ ကျေးရွာဖွံ့ဖြိုးရေး ဦးစားပေးအစီအစဉ် (Form PC 3)

24

လမ်းညွှန် မျက် /အဆင့်(၃)ကျေးရွာမှော်မှန်းချက်အစည်းအဝေးပြီးဆုံးသောအခါ ကျေးရွာစီမံကိန်း အထောက်အကူပြု ကော်မတီသည် လူထုစည်းရုံးရေးမှူးအကူအညီဖြင့် ဤပုံစံကိုပြည့်စုံအောင် ဖြည့်သွင်းရမည်။ အားလုံးသော အခက်အခဲ အတားအဆီးများ၊ ဖွံ့ဖြိုးမှုဦးစားပေးအစီအစဉ်များ၊လူထုဗဟိုပြုစီမံကိန်း၏ ရန်ပုံငွေအရင်းအမြစ်နှင့် မသက်ဆိုင်သည့် လုပ်ငန်းများ အားလုံးကိုဖော်ပြရမည်။

လူထုစည်းရုံးရေးမှူး/ဝန်ထမ်း အမည် ဦးဝင်းနိုင်

နေ့စွဲ 5.3.2016 စက်ဝန်းအား အမှတ်ခြစ်ပါ (✓) စက်ဝန်း(၁)  
 စက်ဝန်း(၂)  စက်ဝန်း(၃)  စက်ဝန်း(၄)

ပြည်နယ်/တိုင်း ဝေဠုမြို့နယ် ဖြနယ်ခြေအောင် ကျေးရွာအုပ်စု သာယာဝတီမြို့နယ် ကျေးရွာ သာယာဝတီ

က. အခက်အခဲအတားအဆီးများအားဆွေးနွေးခြင်း - ယခုလက်ရှိအခြေအနေတွင်ဤကျေးရွာဖွံ့ဖြိုးတိုးတက်ရေးအတွက် အဓိကအခက်အခဲအတားအဆီးများသည် မည်သည်များဖြစ်ပါသနည်း(အမျိုးသား/သမီး အနည်းဆုံးအခက်အခဲ ၅ ခုစီဖော်ပြပါ)

အမျိုးသား အဖွဲ့မှတင်ပြသောအခက်အခဲအတားအဆီးများ	အမျိုးသမီး အဖွဲ့မှတင်ပြသောအခက်အခဲအတားအဆီးများ
၁ တစ်ဝှက်လုံးလမ်းဆွယ်ရေးအခက်အခဲ	၁ လမ်းမကောင်း အခက်အခဲ
၂ ဖြစ်ရေညစ်ညမ်း အခက်အခဲ	၂ ရေကူးကူးထွေးလျှင်အဆောက်အအုံပျက်စီးခြင်းအခက်အခဲ
၃ ရေကွဲလွန်းမှု အခက်အခဲ	၃ ကျောက်ခြေရောင်းဂျိုးမလုံလောက်မှု အခက်အခဲ
၄ ရေဝတ်နေရမှု အခက်အခဲ	၄ ဗျာဠာစစ်ဇိုး မရှိသည့်အခက်အခဲ
၅ ပစ္စည်းကုန် အခက်အခဲ	၅ မီးသတ်ရေးကန်နှင့်ကျေးရွာအုပ်စုအခက်အခဲ

ခ. မျော်မှန်းခြင်း- နောင်လာမည့် ( ၅ )နှစ် အတွင်း ကျေးရွာဖွံ့ဖြိုးရေး မျော်မှန်းလျာထားချက်များအား တင်ပြပါ။

အမျိုးသားအဖွဲ့မှတင်ပြသောမျော်မှန်းချက်များ	အမျိုးသမီးအဖွဲ့မှတင်ပြသောမျော်မှန်းချက်များ
၁ ဗျာဠာစစ်ဇိုး အိမ်တိုင်းလမ်း ဖြန့်	၁ ဗျာဠာစစ်ဇိုးရေချည်
၂ ရေကူးရေညစ်ညမ်းမှု	၂ ဥာတွင်အခက်များကျောက်ချွတ်ဖယ်ဖျက်
၃ မာကြာစိုက်ပျိုးရေး	၃ ကျောက်ကျိုစည်
၄ မုတ္တမကူးအတွက်ကျောက်ဆောင်အသုံးပြု	၄ ကျောက်ခြေရောင်းဂျိုး လုံလောက်မှု
၅ အထောက်အကူအကူအညီအဆောက်အအုံ	၅ မီးသတ်ရေးကန်နှင့်ကျေးရွာအုပ်စု

ဂ. ဤကျေးရွာ၏ လာမည့်( ၃)နှစ်အတွက် ဦးစားပေး ဖွံ့ဖြိုးတိုးတက်မှု လုပ်ငန်း အစီအစဉ်များအားဖော်ပြပါ။  
 (လူထုဗဟိုပြုစီမံကိန်း ရန်ပုံငွေအတွက် အဆိုပြုသော အစီအစဉ်များကိုဦးစားပေး အဆင့်အလိုက်ဖော်ပြပြီး ကျန်လူထုဗဟိုပြု စီမံကိန်း ရန်ပုံငွေအရင်းအမြစ်နှင့် မပတ်သက်သည့်အစီအစဉ်များလည်းဖော်ပြရန်ဖြစ်သည် )

ကျေးရွာအတွက်ဦးစားပေးဖွံ့ဖြိုး တိုးတက်မှု လုပ်ငန်းစဉ်များ	အဆိုပြုသူ (အမျိုးသားများ/ အမျိုးသမီးများ/ အမျိုးသား+အမျိုးသမီး)	လူထုဗဟိုပြုစီမံကိန်းအတွက်အဆိုပြု သည့် (ဦးစားပေးအဆင့် အလိုက် ဖော်ပြပါ)	ခန့်မှန်း ကုန်ကျ စရိတ်	အကျိုးခံစား ဝင်ရောက်မှု မှန်းခြေ အရေ အတွက်
၁ ကျေးရွာအတွက်လမ်းဆွယ်ခြင်း (လမ်းမလေး)	အမျိုးသား + အမျိုးသမီး	အဆင့် ၁	၁၇၀၀၀၀၀	၁၅၅၈
၂ ကျေးရွာအတွက်ရေကူးဖွဲ့စည်းခြင်း	အမျိုးသား + အမျိုးသမီး	အဆင့် ၂	၂၀၀၀၀၀၀	၁၅၅၈
၃ ဗျာဠာစစ်ဇိုးကမ်းရေ	အမျိုးသား + အမျိုးသမီး	အဆင့် ၃		၁၅၅၈



လူထုဝဟိုပြုစီမံကိန်းစီမံကိန်းလက်စွဲ  
အပိုင်း-၃ ၂၀၂၀-၂၀၂၅

၄	ကောလိပ်ကျောင်းနှင့် မိသားစု ကျေပျော်စရာကန်အထောက်အပံ့	အမျိုးသား+အမျိုးသမီး	အစာငံ ၄	၈၀၀၀၀၀၀	၁၅၅၈
၅	ကျောက်တောင်အထက်လှည့်လှမ်း	အမျိုးသမီး	အစာငံ ၅		၁၅၅၈
၆	စာကြည့်တိုက်အထောက်အပံ့	အမျိုးသား+အမျိုးသမီး	အစာငံ ၆	၇၀၀၀၀၀၀	၁၅၅၈

ဥက္ကဋ္ဌ၊ ကျေးရွာစီမံကိန်းအထောက်အကူပြုကော်မီတီမှအတည်ပြုသည်။

အမည် ဦးဆန်းလွင် လက်မှတ် [Signature] ရက်စွဲ ၅.၃.၂၀၂၆  
ဒေါ်အေးအေးအေး သစ်

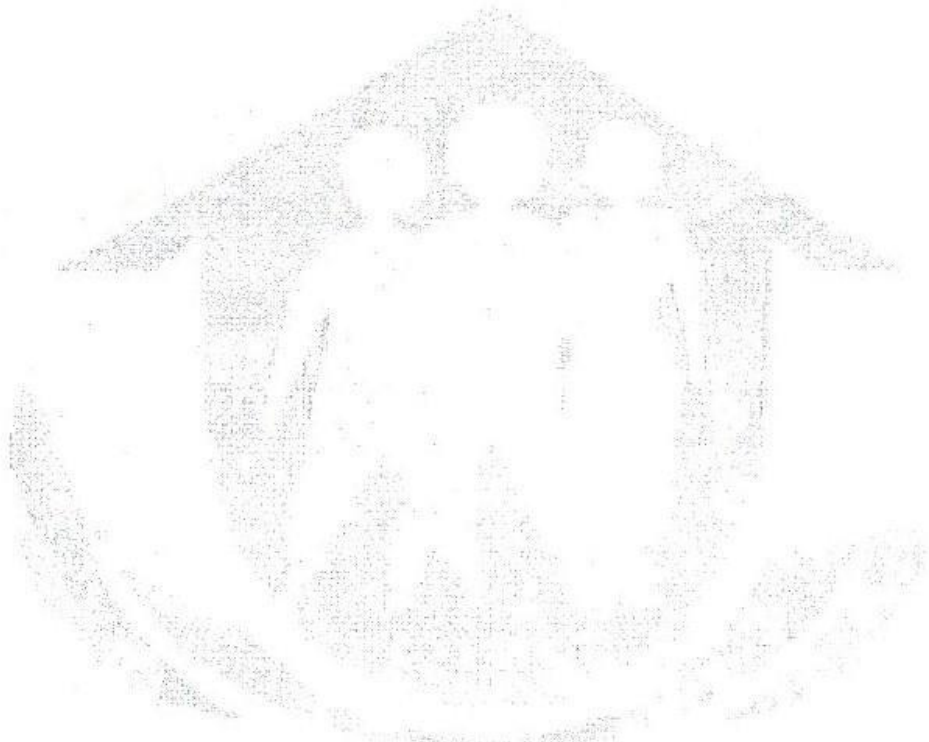

ပုံစံ - ၀ - ၃ ကျေးရွာဖွံ့ဖြိုးရေး ဦးစားပေးအစီအစဉ် (Form PC 3)

လမ်းညွှန်ချက်၊ အဆင့်(၃) ကျေးရွာမှော်မှန်းချက်အစည်းအဝေး ပြီးဆုံးသောအခါ ကျေးရွာစီမံကိန်း အထောက်အကူပြု ကော်မတီသည် လူထုစည်းရုံးရေးမှူးအကူအညီဖြင့် ဤပုံစံကိုပြည့်စုံအောင် ဖြည့်သွင်းရမည်။

လူထုစည်းရုံးရေးမှူး/ဝန်ထမ်း အမည် - ချိုသူဇွန်

နေ့စွဲ - ၂၀၂၁.၀၇.၁၆ ဝက်ဝန်းအား အမှတ်ခြစ်ပါ (✓)  ဝက်ဝန်း(၀)   
 မဝက်ဝန်း(၂)  ဝက်ဝန်း(၃)  ဝက်ဝန်း(၄)

ပြည်နယ်/တိုင်း - မန္တလေး၊ မြို့နယ် ဇောင်၊ ကျေးရွာအုပ်စု သုသာန်၊ ကျေးရွာ သုသာန်

က။ အခက်အခဲအတားအဆီးများအားဆွေးနွေးခြင်း - ယခုလက်ရှိအခြေအနေတွင် ဤကျေးရွာဖွံ့ဖြိုးတိုးတက်ရေးအတွက် အဓိက အခက်အခဲအတားအဆီးများသည် မည်သည့်များဖြစ်ပါသနည်း။ (အမျိုးသား/သမီး အနည်းဆုံးအခက်အခဲ ၅ ခုစီဖော်ပြပါ)

အမျိုးသား အဖွဲ့မှ တင်ပြသောအခက်အခဲအတားအဆီးများ	အမျိုးသမီး အဖွဲ့မှ တင်ပြသောအခက်အခဲအတားအဆီးများ
၀ လျှပ်စစ်မီးမရှိသည့် အခက်အခဲ	၀ လမ်းပန်းဆက်သွယ်ရေး အခက်အခဲ
၂ လမ်းပန်းဆက်သွယ်ရေး အခက်အခဲ	၂ ရေဓာတ်မတည့်စေရန် ရေပေးသည့်အခက်အခဲ
၃ စာကြည့်တိုက်မရှိသည့် အခက်အခဲ	၃ လျှပ်စစ်မီးမရှိခြင်း အခက်အခဲ
၄ ကျေးဇူးမရှိစေရန် မရှိသည့်အခက်အခဲ	၄ ရွာဟာလမ်းမရှိစေရန် ရေပေးသည့် အခက်အခဲ
၅ အုပ်ချုပ်ရေးမှူးရုံးမရှိသည့်အခက်အခဲ	၅ ဆေးကုသရေးရုံးမရှိခြင်းအခက်အခဲ

ခ။ မှော်မှန်းခြင်း - နောင်လာမည့် ( ၅ )နှစ် အတွင်း ကျေးရွာဖွံ့ဖြိုးရေး မှော်မှန်းလျာထားချက်များအား တင်ပြပါ။

အမျိုးသားအဖွဲ့မှ တင်ပြသောမှော်မှန်းချက်များ	အမျိုးသမီးအဖွဲ့မှ တင်ပြသောမှော်မှန်းချက်များ
၀ ၂၄ နာရီ လျှပ်စစ်မီးလတ်ရန်	၀ ရွာတွင် လမ်းပန်း ဆက်သွယ်ရေး မရှိရန်
၂ ကျေးရွာတွင် ရေမရှိစေရန် ရေပေးရန်	၂ လမ်းပန်းဆက်သွယ်ရေး ရေဓာတ် မတည့်ရန်
၃ စာကြည့်တိုက် ရရှိရန်	၃ လျှပ်စစ်မီးလတ်ရန်
၄ ကျေးဇူးမရှိစေရန် လျှပ်စစ်မရှိရန်	၄ ရွာဟာလမ်းမရှိစေရန် အဆင့်မြှင့်ရန်
၅ အုပ်ချုပ်ရေးမှူးရုံး ရရှိရန်	၅ ဆေးကုသရေးရုံး အဆင့်မြှင့်ရန်

ဂ။ လူထုစီမံကိန်း၏ လာမည့် ( ၄ ) နှစ်အတွက် အကျိုးဝင်သော ဦးစားပေး ဖွံ့ဖြိုးတိုးတက်မှု လုပ်ငန်း အစီအစဉ်များအားဖော်ပြပါ။

အဆင့်	ကျေးရွာအတွက် ဦးစားပေး ဖွံ့ဖြိုးတိုးတက်မှု လုပ်ငန်းစဉ်များ	အဆိုပြုသူ (အမျိုးသားများ/ အမျိုးသမီးများ/အမျိုးသား+ အမျိုးသမီး)	ခန့်မှန်းကုန်ကျ စရိတ်	အကျိုးခံစားခွင့်ရှိသူ ခန့်မှန်းခြေ အရေအတွက်
၀	လျှပ်စစ်မီးလတ်ရေး	အမျိုးသား ၄ အမျိုးသမီး	၂၆၀,၀၀၀၀/-	၁၅၉၁
၂	ရွာတွင် ရေပေး ပြင်ဆင်ခြင်း	အမျိုးသား ၄ အမျိုးသမီး	၂၂၀,၀၀၀၀/-	၁၅၉၁
၃	ရေဓာတ်မတည့်စေရန် ရေပေးခြင်း	အမျိုးသား ၄ အမျိုးသမီး	၂၂၀,၀၀၀၀/-	၁၅၉၁
၄	ရွာဟာလမ်းမရှိစေရန် မရှိခြင်း	အမျိုးသား ၄	၂၂၀,၀၀၀၀/-	၁၅၉၁
၅	စာကြည့်တိုက် အဆင့်မြှင့်ခြင်း	အမျိုးသမီး	၂၀၀,၀၀၀၀/-	၁၅၉၁

အခက်အခဲ

အမျိုးသားအဖွဲ့မှ တင်ပြသော အခက်အခဲအကျဉ်းချုပ်		အမျိုးသမီးမှ တင်ပြသော အခက်အခဲအကျဉ်းချုပ်	
၆	ရေအားမလုံလောက်ခြင်းဖြစ်သည်။ အခက်အခဲ	၆	စာကြည့်တိုက်မရှိခြင်းဖြစ်သည်။ အခက်အခဲ
၇	မြေကန်ရုံမရှိခြင်းဖြစ်သည်။ အခက်အခဲ	၇	ပညာရေးအဆင့်မြှင့်တင်မှု အခက်အခဲ
၈	ကျွေးမွေးရေးဆောင်ရွက်မှု အခက်အခဲ	၈	အုပ်ချုပ်ရေးဖွဲ့စည်းမှု မရှိခြင်းဖြစ်သည်။ အခက်အခဲ
၉	ဒီ.ဘေ.အဖွဲ့မှတ်တမ်း - အကန့်အသတ်လုံလောက်မှု မရှိခြင်းဖြစ်သည်။ အခက်အခဲ	၉	ပယ်လုံအိမ်သာ မရှိခြင်းဖြစ်သည်။ အခက်အခဲ

ကျွေးမွေးခြင်း

အမျိုးသားအဖွဲ့မှ တင်ပြသော ကျွေးမွေးရေးအခက်အခဲ		အမျိုးသမီးအဖွဲ့မှ တင်ပြသော ကျွေးမွေးရေးအခက်အခဲ	
၆	ရေကန်ကန်ရုံမရှိခြင်း	၆	ရေကန်၊ စာကြည့်တိုက်မရှိခြင်း
၇	ရေအားမလုံလောက်ခြင်း ဖြစ်သည်။	၇	စာသင်ကျောင်း၊ အဆောက်အအုံ၊ မြေကန်မရှိခြင်း
၈	ကျွေးမွေးရေးကန်မရှိခြင်း	၈	အုပ်ချုပ်ရေးဖွဲ့စည်းမှု မရှိခြင်း
၉	ဒီ.ဘေ.အဖွဲ့မှတ်တမ်း အကန့်အသတ်လုံလောက်မှု မရှိခြင်း ဖြစ်သည်။	၉	ပယ်လုံအိမ်သာ လုံလောက်စေရန် မရှိခြင်း

ဖွံ့ဖြိုးတိုးတက်မှုလုပ်ငန်းအစီအစဉ်များ

အစဉ်	ကျေးရာ ဗဟိုဌာန ဦးစီးဌာန၊ ပေးဖွဲ့ခြင်းတို့ကားဖြင့် လုပ်ငန်းများ	အဆိုပြုသူ	ခန့်မှန်းကုန်ကျစရိတ်	အကျိုးခံစားခွင့်ရှိသူ
၆	ကျောင်းခြံစည်းရိုးပြင်ဆင်ခြင်း	အမျိုးသား	၁၀၀,၀၀၀၀၀/-	၁၅၉၁
၇	စာကြည့်တိုက်ဆောက်လုပ်ခြင်း	အမျိုးသား၊ အမျိုးသမီး	၁၀၀,၀၀၀၀၀/-	၁၅၉၁
၈	အုပ်ချုပ်ရေးဖွဲ့စည်းမှု ဆောင်ရွက်ခြင်း	အမျိုးသား၊ အမျိုးသမီး	၇၀,၀၀၀၀၀/-	၁၅၉၁

ဃ။ လူထုစီမံကိန်း၏ လာမည့် (၄) နှစ်အတွက် အကျိုးမဝင်သော ဦးစားပေး ဖွံ့ဖြိုးတိုးတက်မှု လုပ်ငန်း အစီအစဉ်များအားဖော်ပြပါ။

အဆင့်	ကျေးရွာအတွက် ဦးစားပေး ဖွံ့ဖြိုး တိုးတက်မှု လုပ်ငန်းစဉ်များ	အဆိုပြုသူ (အမျိုးသားများ/ အမျိုးသမီးများ/အမျိုးသား+ အမျိုးသမီး)	အခန်းကဏ္ဍ
၁	ရေကဏ္ဍ တည်ဆောက်ရေး	အမျိုးသား	သန့်ရှင်းစိုပြည်ရေး ကဏ္ဍ
၂	ကျွန်းဆက်ရေး	အမျိုးသား	ကျွန်းဆက်ရေး ကဏ္ဍ
၃	ဖိသက်စက် နှင့် ဖိုလ်	အမျိုးသား	ဖိုးစား အနုပညာကဏ္ဍ
၄	မိုက်ပျိုးရေး စက်ကိရိယာ	အမျိုးသား	စက်မှု ကဏ္ဍ
၅	ကုလုပ်ကိရိယာ ပါးခြံ	အမျိုးသမီး	စက်မှု လက်မှု ကဏ္ဍ

(ကိုမိမိကလေးစားစေရေးအတွက်) (စက်မှုလက်မှု)

ခေါင်းဆောင်၊ ကျေးရွာစီမံကိန်းအထောက်အကူပြုကော်မတီမှ အတည်ပြုသည်။

အမည် ဦးသန်းကျော် လက်မှတ်  နေ့စွဲ 3.2.2017

၁၀။ ကျေးရွာဖွံ့ဖြိုးရေးဦးစားပေးအစီအစဉ်(ပုံစံ-၃)စက်ဝန်း(၃)

ပုံစံ - ၈ - ၃ ကျေးရွာဖွံ့ဖြိုးရေး ဦးစားပေးအစီအစဉ် (Form PC 3)

လမ်းညွှန်ချက်၊ အဆင့်(၃) ကျေးရွာမှိုင်းချက်အစည်းအဝေး ပြီးဆုံးသောအခါ ကျေးရွာစီမံကိန်း အထောက်အကူပြု ကော်မတီသည် လူထုစည်းရုံးရေးမှူးအကူအညီဖြင့် ဤပုံစံကိုပြည့်စုံအောင် ဖြည့်သွင်းရမည်။

လူထုစည်းရုံးရေးမှူး/ဝန်ထမ်း အမည် ဒေါ်ကျော့၂ နှင့်

နေ့စွဲ ၂၀.၇.၁၇ စက်ဝန်းအား အမှတ်ခြစ်ပါ (✓)  စက်ဝန်း(၁)   
 စက်ဝန်း(၂)  စက်ဝန်း(၃)  စက်ဝန်း(၄)

ပြည်နယ်/တိုင်း မင်္ဂလာတိုင် မြို့နယ် ခြောက် ကျေးရွာအုပ်စု သုတေသနကျို ကျေးရွာ သုတေသနကျို

က၊ အခက်အခဲအတားအဆီးများအားဆွေးနွေးခြင်း - ယခုလက်ရှိအခြေအနေတွင် ဤကျေးရွာဖွံ့ဖြိုးတိုးတက်ရေးအတွက် အဓိက အခက်အခဲအတားအဆီးများသည် မည်သည်များဖြစ်ပါသနည်း။ (အမျိုးသား/သမီး အနည်းဆုံးအခက်အခဲ ၅ ခုစီဖော်ပြပါ)

အမျိုးသား အဖွဲ့မှ တင်ပြသောအခက်အခဲအတားအဆီးများ		အမျိုးသမီး အဖွဲ့မှတင်ပြသောအခက်အခဲအတားအဆီးများ	
၁	လမ်းမကောင်းပါသည့် အခက်အခဲ	၁	လမ်းမရှိအောက်သွယ်ရေးမကောင်းခြင်း
၂	စာကြည့်တိုက်မရှိပါသည့်အခက်အခဲ	၂	ရေခြောက်ခြင်းမရှိဘဲ ရေဝပ်ခြင်း
၃	ကျေးလက်ခြံစုပေးရိုး မရှိခြင်း	၃	ရွာထက်လမ်းမရှိခြင်းမရှိဘဲ ရေဝပ်ခြင်း
၄	အုပ်ချုပ်ရေးမှူးရုံး မရှိခြင်း	၄	သောက်သုံးရေ လွယ်ကူစွာမရရှိခြင်း
၅	ရေနှစ်ခြောက်ခြင်း မရှိပါသည့်အခက်အခဲ	၅	စာကြည့်တိုက် မရှိခြင်း
၆	ခြောက်ကျ မရှိခြင်း	၆	အုပ်ချုပ်ရေးမှူးရုံး မရှိခြင်း

ခ၊ မှိုင်းမှိုင်းခြင်း - နောင်လာမည့် ( ၅ )နှစ် အတွင်း ကျေးရွာဖွံ့ဖြိုးရေး မှိုင်းမှိုင်းလျာထားချက်များအား တင်ပြပါ။

အမျိုးသားအဖွဲ့မှ တင်ပြသောမှိုင်းမှိုင်းချက်များ		အမျိုးသမီးအဖွဲ့မှ တင်ပြသောမှိုင်းမှိုင်းချက်များ	
၁	ကျေးရွာတွင်းလမ်းများ ကောင်းမွန်လာမည်	၁	ရွာတွင်းလမ်းများကောင်း လာမည်
၂	စာကြည့်တိုက် ရှိလာမည်	၂	လမ်းမရှိခြင်းနှင့် ရေခြောက်ခြင်းရှိလာမည်
၃	ကျေးလက်ခြံစုပေးရိုး ရှိလာမည်	၃	ရွာထက်လမ်း ရှိလာမည်
၄	အုပ်ချုပ်ရေးမှူးရုံး ရှိလာမည်	၄	သောက်သုံးရေ လွယ်ကူစွာ ရှိလာမည်
၅	ရေနှစ်ခြောက်ခြင်းမရှိရှိလာမည်	၅	စာကြည့်တိုက်ရှိလာမည်
၆	ရေကောင်း ရှိလာမည်	၆	အုပ်ချုပ်ရေးမှူးရုံး ရှိလာမည်

အမျိုးသားအဖွဲ့မှတစ်ဆင့်သာ အဖက်အခံများ	အမျိုးသမီးအဖွဲ့မှတစ်ဆင့်သာ အဖက်အခံများ
၇။ ကျွန်ုပ်တို့အဖွဲ့အစည်းအဖွဲ့ အဖက်အခံ	၇။ ပညာရေး အဖွဲ့အစည်းအဖွဲ့
၈။ မိသားစုအဖွဲ့အစည်း - အကူအညီပေး လှူဒါန်းမှု ပြုလုပ်မှု အဖက်အခံ	၈။ ယဉ်ကျေးမှုအဖွဲ့အစည်း အဖက်အခံ
အမျိုးသမီးအဖွဲ့မှ တစ်ဆင့်သာ မျှော်မှန်းချက်များ	အမျိုးသမီးအဖွဲ့မှတစ်ဆင့်သာ မျှော်မှန်းချက်များ
၇။ ကျွန်ုပ်တို့အဖွဲ့အစည်း ၇၅၀၀ ဖြစ်	၇။ ပညာရေး အဖွဲ့အစည်းအဖွဲ့
၈။ မိသားစုအဖွဲ့အစည်းအဖွဲ့ အဖက်အခံ မိသားစုအဖွဲ့အစည်း ပြုလုပ်မှုအဖွဲ့အစည်း	၈။ ယဉ်ကျေးမှုအဖွဲ့အစည်း အဖက်အခံ ပြုလုပ်မှုအဖွဲ့အစည်း



၈။ လူထုစီမံကိန်း၏ လာမည့် ( ၄ ) နှစ်အတွက် အကျုံးဝင်သော ဦးစားပေး ဖွံ့ဖြိုးတိုးတက်မှု လုပ်ငန်း အစီအစဉ်များအားဖော်ပြပါ။

အဆင့်	ကျေးရွာအတွက် ဦးစားပေး ဖွံ့ဖြိုးတိုးတက်မှု လုပ်ငန်းစဉ်များ	အဆိုပြုသူ (အမျိုးသားများ/ အမျိုးသမီးများ/အမျိုးသား+ အမျိုးသမီး)	ခန့်မှန်းကုန်ကျ စရိတ်	အကျိုးခံစားခွင့်ရှိသူ ခန့်မှန်းခြေ အရေအတွက်
၁	ပစ္စည်းအာဟာရအာရုံခံရေး အဖွဲ့ ဖွဲ့စည်းခြင်း	အမျိုးသား + အမျိုးသမီး	၂၀၀၀၀၀၀	၁၅၉၅၈
၂	ပစ္စည်းအာဟာရအာရုံခံရေး အဖွဲ့ ဖွဲ့စည်းခြင်း	အမျိုးသား + အမျိုးသမီး	၂၂၂၀၀၀၀	၁၅၉၅၈
၃	ကျေးအခြေခံပို့ဆောင်ရေး ဖွဲ့စည်းခြင်း	အမျိုးသား + အမျိုးသမီး		
၄	အခြေခံပို့ဆောင်ရေး ဖွဲ့စည်းခြင်း	အမျိုးသား + အမျိုးသမီး		
၅	အခြေခံပို့ဆောင်ရေး ဖွဲ့စည်းခြင်း	အမျိုးသား + အမျိုးသမီး		
၆	အခြေခံပို့ဆောင်ရေး ဖွဲ့စည်းခြင်း	အမျိုးသား + အမျိုးသမီး		

ကျေး - ၇၃  
မ - ၈၇

၉။ လူထုစီမံကိန်း၏ လာမည့် ( ၄ ) နှစ်အတွက် အကျုံးမဝင်သော ဦးစားပေး ဖွံ့ဖြိုးတိုးတက်မှု လုပ်ငန်း အစီအစဉ်များအားဖော်ပြပါ။

အဆင့်	ကျေးရွာအတွက် ဦးစားပေး ဖွံ့ဖြိုးတိုးတက်မှု လုပ်ငန်းစဉ်များ	အဆိုပြုသူ (အမျိုးသားများ/ အမျိုးသမီးများ/အမျိုးသား+ အမျိုးသမီး)	အခန်းကဏ္ဍ
၁	ကျေးရွာအခြေခံပို့ဆောင်ရေး ဖွဲ့စည်းခြင်း	အမျိုးသား	
၂	ကျေးရွာအခြေခံပို့ဆောင်ရေး ဖွဲ့စည်းခြင်း	အမျိုးသား	ကျေးရွာအခြေခံပို့ဆောင်ရေး
၃	ကျေးရွာအခြေခံပို့ဆောင်ရေး ဖွဲ့စည်းခြင်း	အမျိုးသား	မြို့နယ်အဖွဲ့အစည်းအဖွဲ့များ
၄	ကျေးရွာအခြေခံပို့ဆောင်ရေး ဖွဲ့စည်းခြင်း	အမျိုးသား	စက်မှု
၅	ကျေးရွာအခြေခံပို့ဆောင်ရေး ဖွဲ့စည်းခြင်း	အမျိုးသမီး	လက်မှု
၆			

ခေါင်းဆောင်၊ ကျေးရွာစီမံကိန်းအထောက်အကူပြုကော်မတီမှ အတည်ပြုသည်။

အမည် ဦးခင်စိန်စွန်း လက်မှတ် [Signature] နေ့စွဲ ၂၀-၇-၂၀၂၇

ဒေါ်အေးအေးသော် ခေါ်

၁၁။ အစည်းအဝေးမှတ်တမ်းများ



စစ်ကိုင်းတိုင်းဒေသကြီး၊မြောက်မြို့နယ်  
ပထမကြိမ်ကျေးရွာအစည်းအဝေးမှတ်တမ်း

ကျေးရွာ ။ ။ သနပ်ကုန်းကျေးရွာ

ကျေးရွာအုပ်စု။ ။ သနပ်ကုန်းအုပ်စု

အစည်းအဝေးပြုလုပ်သည့်နေရာ။ ။ချမ်းသာကြီးဘုရား

နေ့စွဲ ။ ။၁၈.၉.၂၀၁၇

အကြောင်းအရာ။ ။တတိယနှစ် စီမံကိန်း မိတ်ဆက်အစည်းအဝေး ပထမအကြိမ်အစည်းအဝေးပြုလုပ်ခြင်း။

ဆွေးနွေးချက်(၁)။ ။မိတ်ဆက်အစည်းအဝေးတွင် ကျေးရွာဥက္ကဋ္ဌမှ ကျေးရွာလူထုနှင့် လူထုပဟိုပြု စီမံကိန်းမှဒေါ် ဇာခြည်ဝင်းမှအဖွင့်အမှာစကားပြောကြားခြင်း။ထို့နောက်တာဝန်ကျစည်းရုံးရေးမှူးမှစီမံကိန်းစက်ဝန်းအကြောင်းမိတ်ဆက်စကားပြောကြားခြင်း။ထို့နောက်ဝန်ထမ်းများမှအဖွဲ့ အစည်းအမည်၊အလှူရှင်အမည်၊အကောင်အထည်ဖော်ဆောင်ရွက်သည့်ဌာနနှင့်ကျား၊မရေးရာကဏ္ဍများအကြောင်းမှတ်မိစေရန်ရှင်းလင်းပြောကြားပြီးကျေးရွာစေတနာ့ဝန်ထမ်းနှစ်ဦးရွေးချယ်ခြင်းနှင့်လူတန်းစာပေါင်းစုံပူပေါင်း ပါဝင် သောလူမှုဆန်းစစ်ခြင်းများကိုဒုတိယနှစ်စက်ဝန်းမှပြုလုပ်ထားသောဆန်းစစ်မှုများကိုပြန်လည် ဆွေးနွေးခဲ့ပါသည်။ထိုဆန်းစစ်မှုများထဲမှရာသီခွင်ပြဇယားမှစိုက်ပျိုးရေးနှင့်ပတ်သက်၍လိုအပ်သည်များကိုဆွေးနွေးရာထွက်ကိရိယာများကိုလိုအပ်သည့်အကြောင်းကျေးရွာလူထုမှပြန်လည်ဆွေးနွေးခဲ့ပါသည်။

ဆွေးနွေးချက်(၂)။ ။မိတ်ဆက်ဆွေးနွေးမှုအပြီးတွင် ကျေးရွာစေတနာ့ဝန်ထမ်းလိုက်နာရမည့် စည်းကမ်းချက်များကို ရှင်းလင်းပြောကြား၍ကျေးရွာလူထုကိုယ်တိုင်သဘောတူညီချက်ဖြင့် စေတနာ့ဝန်ထမ်း(ကျား-၁)၊(မ-၁) ကို ရွေးချယ်ရန် ဆွေးနွေးခဲ့ပါသည်။

ဆုံးဖြတ်ချက်(၁)။ ။ကျေးရွာလူထုမှစီမံကိန်း၏ဖွဲ့စည်းပုံလုပ်ဆောင်ရမည့်အချက်များနှင့်လိုက်နာကျင့်သုံးရမည့်နည်းလမ်းများကိုလိုက်နာဆောင်ရွက်ရန်၊စေတနာ့ဝန်ထမ်းရွေးချယ်ခြင်းကိစ္စနှင့်ပတ်သက်၍ တက်ရောက်လာသောကျေးရွာလူထုမှ ယခင်နှစ်မှလုပ်ခဲ့သော စေတနာ့ဝန်ထမ်းကိုသာ ဆက်လက်

လုပ်ဆောင်စေလိုကြောင်းပြောကြားခဲ့သည်။ထိုစေတနာ့ဝန်ထမ်းများမှာယခင်နှစ်မှအမျိုးသားနှင့်အမျိုးသမီးမှ ဆက်လက်ထမ်းဆောင်သွားမည်ဖြစ်ကြောင်းထိုကော်မတီများမှသဘောတူညီခဲ့သည်။

အမျိုးသမီးအဖွဲ့အစည်းဆိုင်ရာ အသက်မွေးဝမ်းကြောင်းလုပ်ငန်းများကိုဆွေးနွေးခဲ့သည်။

သဘောတူညီချက်(၁)

ကျေးရွာသူ/သားများအားလုံးသည် စီမံကိန်းမှရလာသော ရံပုံငွေကိုကျေးရွာအမှန်တကယ်လိုအပ်သော နေရာတွင်အသုံးပြုသွားမည်ဟု သဘောတူညီခဲ့သည်။

သဘောတူညီချက်(၂)

စေတနာ့ဝန်ထမ်းအမျိုးသားနှင့်အမျိုးသမီးကိုကျေးရွာလူထုမှအမှန်တကယ်လိုအပ်နိုင်ကြောင်းသဘောတူခဲ့သည်။ထိုအမျိုးသားနှင့်အမျိုးသမီးများမှလည်းအမှန်တကယ်ကျေးရွာလူထုအတွက်ကူညီနိုင်ကြောင်းကို သဘောတူညီခဲ့ပါသည်။

သဘောတူ(၃)

တက်ရောက်လာသော ကျေးရွာလူထုမှ လူမှုဆန်းစစ်ခြင်းများကို ဖြည့်စွက်သုံးသပ်ခဲ့ကြသည်။

မှတ်တမ်းတင်သူ

အတည်ပြုသူ

ဦးသန့်ဇင်ဦး

ဦးသန်းဌေးအောင်

စေတနာ့ဝန်ထမ်း

စီထောက်ဥက္ကဋ္ဌ



**စစ်ကိုင်းတိုင်းဒေသကြီး၊ မြောက်မြို့နယ်**

**ဒုတိယအကြိမ်ကျေးရွာအစည်းအဝေးမှတ်တမ်း**

ကျေးရွာ ။ ။ သနပ်ကုန်းကျေးရွာ

ကျေးရွာအုပ်စု။ ။ သနပ်ကုန်းအုပ်စု

ရက်စွဲ ။။ ၂၀.၉ .၂၀၁၇

အစည်းအဝေးပြုလုပ်သည့်နေရာ။ ။ချမ်းသာကြီးဘုရား

အကြောင်းအရာ။ ။တတိယနှစ်စီမံကိန်း ဒုတိယအကြိမ်အစည်းအဝေး ဦးစားပေးလုပ်ငန်းရွေးချယ်ခြင်းနှင့် ကျေးရွာစီမံကိန်းအထောက်အကူပြုကော်မတီရွေးချယ်ခြင်း။

အစည်းအဝေးတက်ရောက်သူများ။ ။ကျေးရွာသား(၁၂၁)၊ကျေးရွာသူ(၁၂၄)၊စေတနာ့ဝန်ထမ်းအပါဝင်စသည့်တို့တက်ရောက်ကြသည်။

**ဆွေးနွေးချက်များ**

ဆွေးနွေးချက်(၁)။ ။ပထမအကြိမ်အစည်းအဝေးတွင် လူမှုဆန်းစစ်ခြင်းများ ပြုလုပ်ရာမှ ရရှိလာသော အခက်အခဲများကို ပြန်လည်တင်ပြပြီး ဒုတိယအကြိမ် လူမှုဆန်းစစ်ခြင်းများ၍ ရရှိသော အခက်အခဲများ စုပေါင်း၍ ဦးစားပေးလုပ်ငန်းခွဲရွေးချယ်ခြင်းများ ပြုလုပ်မည့်အကြောင်းဆွေးနွေးခြင်း။

ဆွေးနွေးချက်(၂)။ ။ကျေးရွာစီမံကိန်းအထောက်အကူပြုကော်မတီရွေးချယ်ခြင်းကို ပြန်လည်ရွေးချယ်ခြင်း၊ကျေးရွာဖွံ့ဖြိုးရေးလုပ်ငန်းများရွေးချယ်ခြင်း

**ဆုံးဖြတ်ချက်များ။** ။ကျေးရွာလူထုမှ လူထုဗဟိုပြုစီမံကိန်းမှ ချမှတ်ထားသော ရှောင်ရန်၊ဆောင်ရန်များကိုလိုက်နာကျင့်သုံးမည့်အကြောင်းကော်မတီရွေးချယ်ခြင်းကိုကျေးရွာမှ အမှန်တကယ်လုပ်ဆောင်နိုင်မည့်သူများအားပြန်လည်ရွေးချယ်သွားမည်ဖြစ်သည်။ထို့နောက်တွင်လက်ထောက်နည်းပညာမှူးမှစီမံကိန်းအကြီးဝင်သောလုပ်ငန်းနှင့်အကြီးမဝင်သောလုပ်ငန်းများ၊သဘာဝပတ်ဝန်းကျင်အကာအကွယ်များအကြောင်းကိုကျေးရွာလူထုနှင့်ဆွေးနွေးခဲ့ပါသည်။

ဆုံးဖြတ်ချက်(၂)

အမျိုးသား/သမီး အုပ်စုများခွဲပြီးကျေးရွာ၏အခက်အခဲများ ဖွံ့ဖြိုးရေးလုပ်ငန်းစဉ်များကိုဆွေးနွေးခဲ့သည်။

သဘောတူညီချက်(၁)

လုပ်ငန်းခွဲများမဲပေးခြင်း

ကျောင်းခြံစည်းရိုးကာရံခြင်း

ရွာပြင်ပတ်လမ်း ဂျင်းလမ်းခင်းခြင်း

ရွာတွင်းရှေ့အနောက်လမ်းများ ဂျင်းလမ်းခင်းခြင်း(သို့) ကျောက်ချောခင်းခြင်း

စာကြည့်တိုက်ဆောက်လုပ်ခြင်း

အုပ်ချုပ်ရေးမှူးရုံးဆောက်လုပ်ခြင်းစသည်တို့ဖြစ်သည်။

သဘောတူညီချက်(၂)

ထိုမဲပေးရွေးချယ်ခဲ့သောလုပ်ငန်းများထဲမှကျေးရွာတွင်းရှေ့အနောက်ကျောက်ချောခင်းခြင်းလုပ်ငန်းကိုရွေးချယ်ခဲ့ပါသည်။

မှတ်တမ်းတင်သူ

အတည်ပြုသူ

ဦးသန်းဇင်ဦး

ဦးသန်းဌေးအောင်

စေတနာ့ဝန်ထမ်း

စီထောက်ဥက္ကဋ္ဌ

ကျေးရွာ မျှော်မှန်းချက်(ဆွေးနွေးချက်မှ ရရှိလာသောရလဒ်များ)

ကျေးရွာ၏ မျှော်မှန်းချက်	လမ်းပန်းဆက်သွယ်ရေးကောင်းမွန်ပြီး စီးပွားရေး၊လူမှုရေး၊ ပညာရေး၊ ကျန်းမာရေးများ တိုးတက်ကောင်းမွန်လာရမည်။လျှပ်စစ်မီးရရှိပြီး အချိန်မရွေးသွားလာနိုင်ကာ၊စိုက်ပျိုးရေး၊မွေးမြူရေး၊အိမ်တွင်းမှု အသက်မွေးဝမ်းကျောင်း နည်းပညာများကို အချိန်နှင့်တပြေးညီ သိရှိနိုင်လာရမည်။
-----------------------------	---

<p>အနာဂတ်တွင် ကျေးရွာ ပိုမိုဖွံ့ဖြိုးတိုးတက်ရန် ကျေးရွာသားများ၏ မျှော် မှန်းထားရှိမှု</p>	<p>လူထုပဟိုပြုစီမံကိန်းမှ တိုက်ရိုက်ထောက်ပံ့ငွေကို အသုံးပြုပြီး သဘာဝဘေး၊ ပညာရေး၊ရွာတွင်းလမ်းများကောင်းမွန်လာစေရန်နှင့် လျှပ်စစ်မီးများ ရရှိလာ လျှင် အလင်းရောင်ရရှိလာမည်ဖြစ်သည်။ကျေးရွာတွင်း ရှိ လူငယ်များ လမ်းမှား မရောက်စေရန် အတွက် ကျေးရွာစာကြည့်တိုက်တစ်ခု ရှိချင်ပါသည်။အကောင်အထည် မဖော်နိုင်သောလုပ်ငန်းများကို သက်ဆိုင်ရာ ဌာနများနဲ့ ချိတ်ဆက်လုပ်ကိုင်မှုများ ပြုလုပ်မည်။မြို့နယ် အတွင်းသို့ အစိုးရ မဟုတ်သော အဖွဲ့အစည်းများ ဝင်ရောက်မှုများရှိပါက ကျေးရွာ လိုအပ်ချက်များကို တင်ပြ၍ အကူအညီတောင်းခံများပြုလုပ်မည်ဖြစ်ပါသည်။</p>
---	---

၁၂။ ကဏ္ဍအလိုက် အခက်အခဲမှတ်တမ်း

သနပ်ကုန်းကျေးရွာကဏ္ဍအလိုက် ဦးစားပေးဖွံ့ဖြိုးရေးလုပ်ငန်းစဉ်များ

	လုပ်ငန်းများ	အဆိုပြုသူ	လ/နှစ်	လုပ်ဆောင်မည့် သူ	ပြင်ပမှ ထောက်ပံ့ ရန်လျာထားခြင်း
အခြေခံအဆောက်အအုံ	၁ ကျေးရွာရွာတွင်းအရှေ့အနောက် လမ်းအရည်သွေးမြှင့်ပြင်ဆင်ခြင်း( ဂျင်းလမ်း)	ကျားမ	၂၀၁၈	ကော်မတီဝင် ကျေးရွာလူထု	လူထုပဟိုပြု စီမံကိန်း
	၂ ရွာတိုင်းအရှေ့အနောက်လမ်းများ ကျောက်ချောခင်းခြင်း	ကျားမ	၂၀၁၈	ကော်မတီဝင် ကျေးရွာလူထု	လူထုပဟိုပြု စီမံကိန်း
	၃ ကျောင်းခြံစည်းရိုးကာရံခြင်း	ကျားမ	-	ကော်မတီဝင် ကျေးရွာလူထု	လူထုပဟိုပြု စီမံကိန်း
	၄ ရွာပြင်ပါတ်လမ်းဂျင်းခင်းခြင်း	ကျားမ		-	လူထုပဟိုပြု စီမံကိန်း
	၅ စာကြည့် တိုက်တည်ဆောက်ခြင်း	ကျားမ		-	လူထုပဟိုပြု စီမံကိန်း
	၆ အုပ်ချုပ်ရေးမှူးရုံးဆောက်လုပ်ခြင်း	ကျားမ		ကော်မတီဝင် ကျေးရွာလူထု	လူထုပဟိုပြု စီမံကိန်း
ကျန်းမာရေးနှင့်	၁ ကျန်းမာရေးကား	ကျား			မြို့နယ်အစိုးရ
	၂			-	

	၃			--		
	၄		-		-	
အသက်မွေးဝမ်းကြောင်း လုပ်ငန်း	၁	အလုပ်အကိုင်ရှားပါးသောကြောင့် အသက်မွေးဝမ်းကြောင်းသင်တန်း	မ			
	၂					
	၃					
	၄					
စိုက်ပျိုးရေး	၁	စိုက်ပျိုးကိရိယာရှားပါးခြင်း	ကျား	ကောမတီဝင် ကျေးရွာလူထု	လူထုဗဟိုပြု စီမံကိန်း	
အခြား	၁	ရေဂါတာရရှိရေး	ကျား	-	-	မြို့နယ်အစိုးရ
	၂	မီးသတ်စက်ရရှိရေး	ကျား	-	-	- မြို့နယ်အစိုးရ