

ပြည်ထောင်စုသမ္မတ မြန်မာနိုင်ငံတော် အစိုးရ
စိုက်ပျိုးရေး၊ မွေးမြူရေးနှင့် ဆည်မြောင်းဝန်ကြီးဌာန
ကျေးလက်ဒေသဖွံ့ဖြိုးတိုးတက်ရေး ဦးစီးဌာန
မြောင်မြို့နယ်



လူထုဗဟိုပြုစီမံကိန်း (တတိယနှစ်စက်ဝန်း)

National Community Driven Development Project (NCDDP)



ကျေးရွာဖွံ့ဖြိုးရေးအစီအစဉ်

Village Development Plan (VDP)

စည်ပင်ကျေးရွာ၊ ကျောက်တန်းအုပ်စု၊ မြောင်မြို့နယ်

၂၂. ၉. ၂၀၁၇

မာတိကာ

- ၁။ မြို့နယ်မြေပုံ
- ၂။ ကျေးရွာမြေပုံ(တည်နေရာ)
- ၃။ အုပ်စုတွင်ပါဝင်သော ကျေးရွာများ စာရင်း
- ၄။ ကျေးရွာအခြေခံအချက်အလက်များ
- ၅။ လူထုပူပေါင်းပါဝင်သော လူမှုဆန်းစစ်ခြင်းနှင့် အကဲဖြတ်ခြင်းလုပ်ငန်းစဉ်(PSA/PRA) အကျဉ်းချုပ်
- ၆။ ကျေးရွာဖွံ့ဖြိုးရေးအစီအစဉ်အတွက်အသုံးပြုခဲ့သော PRA tools များနှင့်တစ်ခုချင်းစီအတွက် သုံးသပ်ချက်များ
- ၇။ ကော်မတီဝင်များရွေးချယ်ခြင်းနှင့်ကျေးရွာဖွံ့ဖြိုးရေးအစီအစဉ်ဆောင်ရွက်မှုမှတ်တမ်း ဓါတ်ပုံများ
- ၈။ ကျေးရွာအချက်အလက်(ပုံစံ-၁)
- ၉။ စီမံကိန်းစက်ဝန်းအချိန်ဇယား(ပုံစံ-၂)
- ၁၀။ ကျေးရွာဖွံ့ဖြိုးရေးဦးစားပေးအစီအစဉ်(ပုံစံ-၃)
- ၁၁။ အစည်းအဝေးမှတ်တမ်းများ
- ၁၂။ ကဏ္ဍအလိုက်ဦးစားပေးဖွံ့ဖြိုးရေးလုပ်ငန်းစဉ်များ

၁။ မြို့နယ်မြေပုံ

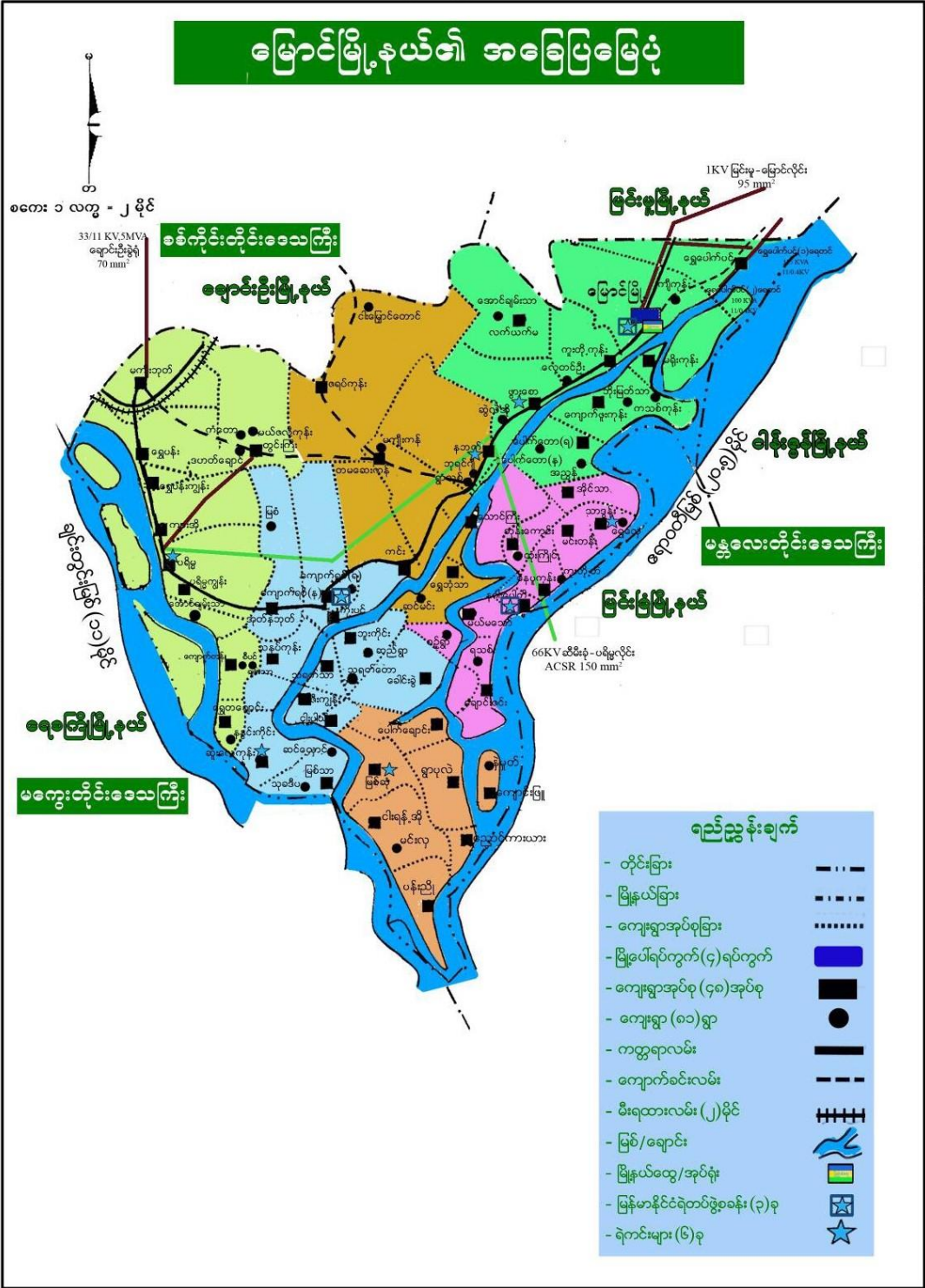

၂။ ကျေးရွာမြေပုံ (တည်နေရာ)

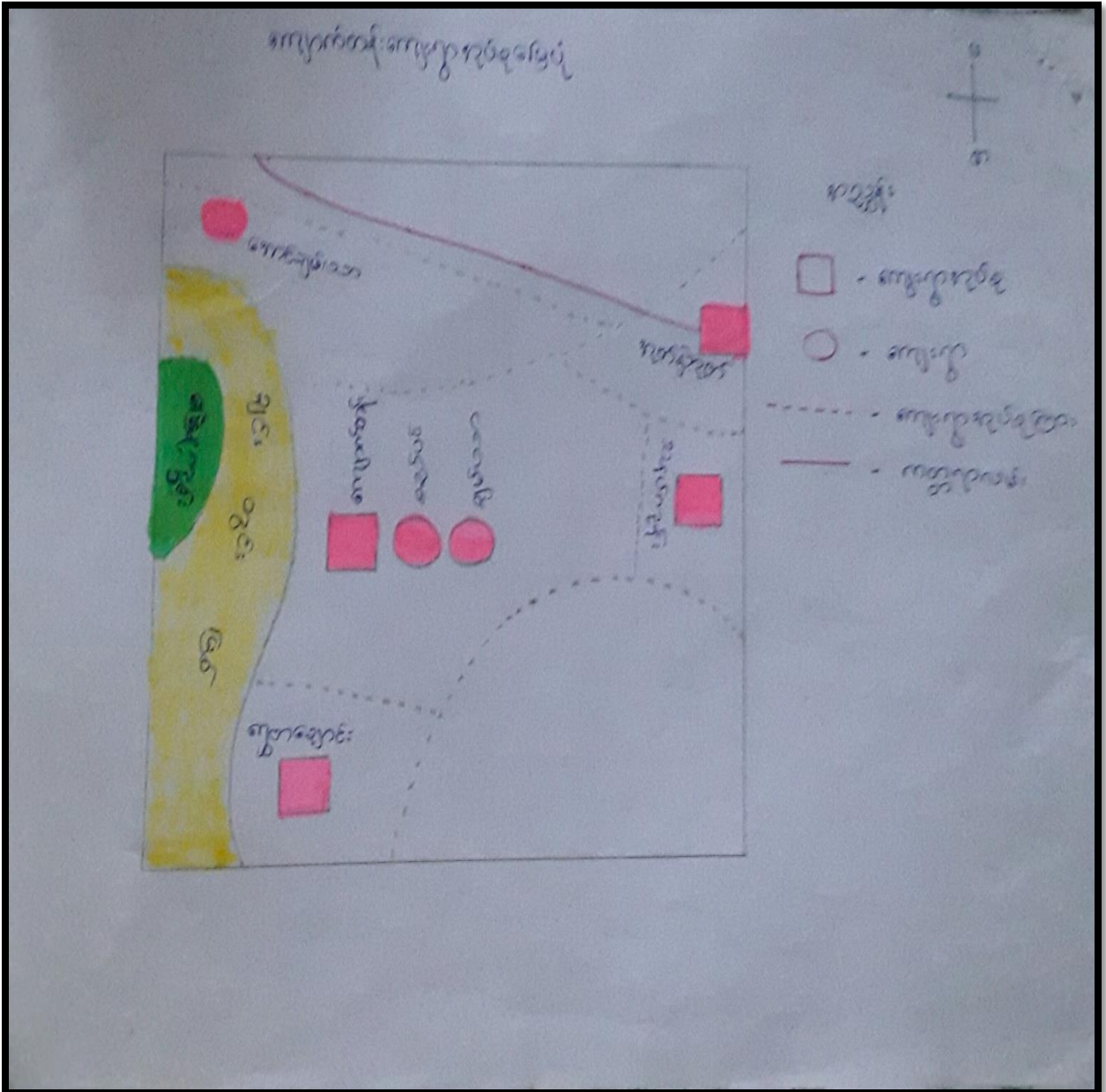

၃။ အုပ်စုတွင်ပါဝင်သော ကျေးရွာစာရင်း

(၁) ကျောက်တန်း

(၂) ချမ်းသာ

(၃) စည်ပင်

၄။ကျေးရွာအခြေခံအချက်အလက်များ

ပုဂံပြည်ရှင်ကွမ်းဇော်မင်းနှင့်မိဘုရားကြီးတို့ အမြင့်မြို့ရွှေဂူကြီးဘုရားဖူးရာအလာ မိဖုရားကြီးမှာ ထွက်ခွာချိန်မှစပြီးအာခံတွင်းမှကျောက်မြတ်ရတနာများအံ့ထွက်ရာကျောက်တန်းတဲစုများအနီးရောက် တွင် အအန်ရပ်တန့်သွားသဖြင့် ထို့နေရာတွင် ကျောက်တန့်စေတီကိုတည်ထားကိုးကွယ်ခြင်းဖြစ်သည်။ ထို့နောက် ပုဂံအနော်ရထာမင်းလက်ထက် ကိုယ်ဝန်ဆောင်မိခင်မှ တဆင့် နိဆိုအရွယ်ကလေးများကို လိုက်လံသတ်ဖြတ်ရာပဉ္စကလျာမည်သည်သားဖြစ်သူကျန်စစ်သားလောင်းငယ်လေးအားပွေ့ချီထွက်ပြေ ပးတိမ်းရှောင်ရာကျောက်တန့်စေတီတည်အရောက်တွင်ချင်းတွင်းမြစ်အရှေ့ဘက်ကမ်းမှအနောက်ဘက်ကမ်းကျောက်ခတ်ရွာသို့ဖြတ်ကူးနိုင်ရန်မြစ်အတွင်းမှအလိုအလျောက်ကျောက်တန့်များပေါ်ထွက်လာ ခြင်းတို့ကြောင်း အဆိုပါတဲစုအစုအဝေးကို ကျောက်တန်းရွာဟုအမည်ခေါ်တွင်းရခြင်းဖြစ်ပါသည်။

အချိန်ကြာလာသည်နှင့်အမျှကျောက်တန်းအနီး လူဦးရေးနှင့် တဲများပါ စည်းပင်ဝပြောသာယာလာကာ ထိုတဲစုများကို စည်ပင်ရွာဟုခေါ်တွင်းခဲ့ပါသည်။

ကျေးရွာတွင်းရှိ စုစုပေါင်းအိမ်ထောင်စု နှင့် လူဦးရေ

အိမ်ထောင်စု	ကျား	မ	စုစုပေါင်း
၁၃၇	၃၅၁	၄၀၃	၇၅၄

လူနည်းစုလူမျိုးစုအိမ်ထောင်စု

အမျိုးအစား	အိမ်ထောင်စု	ကျား	မ	စုစုပေါင်း
-	-	-	-	-

ထိခိုက်လွယ်အုပ်စု

ထိခိုက်လွယ်အုပ်စု	အိမ်ထောင်စု	ကျား	မ	စုစုပေါင်း
သက်ကြီးရွယ်အို	၈၀			၈၀
အမျိုးသမီးဦးဆောင်	၁၃၇	၁၁၁	၂၆	၁၃၇
မသန်စွမ်း	၇			၇
မြေယာမဲ့				

ကျေးရွာရှိအခြေခံ အဆောက်အအုံများ

ပညာရေး	ခြံစံပါ	ကျန်းမာရေး	ခြံစံပါ	ဘာသာရေး	
အထက်တန်းကျောင်း		ဆေးရုံ		ဘုရား/စေတီ	✓
အလယ်တန်းကျောင်း		ကျန်းမာရေးဌာန		ဘုန်းကြီးကျောင်း	✓
မူလတန်းကျောင်း	✓	ကျန်းမာရေးဌာနခွဲ		ဟိန္ဒူဘုရားကျောင်း	
မူကြိုကျောင်း		ဆေးခန်း		ခရစ်ယာန်ဘုရားကျောင်း	
အခြား	ဘ.က	အခြား		ဗလီ	
မှတ်ချက်		မှတ်ချက်		မှတ်ချက်	
အလယ်တန်းကျောင်းခွဲ					

အဓိကစီးပွားရေးလုပ်ငန်းများ

စိုက်ပျိုးရေး	မွေးမြူရေး	အသေးစားစီးပွားရေး	အခြား
ပြောင်းဖူး	ကြက်	မြေပဲခွဲစက်	လက်လုပ်လက်စား
ပဲအမျိုးမျိုး	ဝက်	ချွေလှေ့စက်	ပြောင်းရွှေ့လုပ်သား
နှမ်း	နွား	ဈေးဆိုင်	

ကျေးရွာတွင်းအဓိက ပိုင်ဆိုင်မှုများ

ကျေးရွာပိုင်ဆိုင်မှုများ	စိုက်ပျိုးရေး	စားကျက်မြေ	သစ်တောမြေ	သဲ/ကျောက်ရရှိမှု	ရေတွင်း/ရေကန်	စက်ရေကန်
အရေအတွက်	၃၈၅ဧက	-	-	ရှိ	၁၀	၁၀
ကျေးရွာပိုင်ဆိုင်မှုများ	ဈေးဆိုင်	ကား	ထော်လာဂျီ	စပါးကြိတ်စက်	ချွေလှေ့စက်	ပဲခွဲစက်
အရေအတွက်			၅	-		၃

ကျေးရွာအတွင်းအခြားပိုင်ဆိုင်မှုများ

ကျေးရွာပိုင်ဆိုင်မှုများ	ကွန်ဒေါင်း	ထွန်	ထယ်	ကျွဲ	နွား
အရေအတွက်	၅	၄၇	၄၇	-	၃၄၉
ကျေးရွာပိုင်ဆိုင်မှုများ	မြင်း	ဆိုင်ကယ်	ကျွမ်းကျင်လုပ်သား	လုပ်သား	လယ်ထွန်စက်
အရေအတွက်		၁၂၀	၁၀	၁၀၀	၁

အခြားကျေးရွာရှိအသုံးပြုနိုင်သော အရင်းအမြစ်/အချက်အလက်များ

အရင်းအမြစ်	ဆေးခန်း	အလက/အထက/အမက	ဈေး	ကျွမ်းကျင်လုပ်သား	လုပ်သား	မြေတူးစက်	လမ်းကြိတ်စက်
အရေအတွက်	၁	၁		၂၀	၂၀၀	-	-

၅။ လူထုပူပေါင်းပါဝင်သော လူမှုဆန်းစစ်ခြင်းနှင့် အကဲဖြတ်ခြင်းလုပ်ငန်းစဉ်

(PSA/PRA) အကျဉ်းချုပ်

စဉ်	အကြောင်းအရာ	ရက်စွဲ	ဦးတည်အုပ်စု	တက်ရောက်သူ			အဓိက ဆွေးနွေးချက်များ
				ကျား	မ	ပေါင်း	

				:			
၁	လူမှုစီးပွားအဆင့်သတ်မှတ်ခြင်း (Wealth Ranking)	၂၁.၉.၂၀၁၇	ချမ်းသာ၊ အလယ်အလတ်၊ နွမ်းပါး၊ အနွမ်းပါးဆုံး၊ ရပ်မိရပ်ဖ၊ လူငယ်အုပ်စု	၄၃	၆၁	၆၅	ကျေးရွာလူမှုစီးပွား၊ အုပ်စုများခွဲခြားသတ်မှတ်နိုင်ရေးအတွက် အခြေခံစံနှုန်းများသတ်မှတ်ခြင်း၊ ကျေးရွာသားများနှင့် အများသဘောတူသတ်မှတ်ခြင်း
၂	ရာသီခွင်ပြပြက္ခဒိန် (Seasonal Calendar)	၂၁.၉.၂၀၁၇	ချမ်းသာ၊ အလယ်အလတ်၊ နွမ်းပါး၊ အနွမ်းပါးဆုံး (အုပ်စု ၁)	၄၃	၆၁	၆၅	ရာသီဥတု၊ စိုက်ပျိုးသီးနှံများ၊ နေ့စားလုပ်ငန်းများ၊ မွေးမြူရေးလုပ်ငန်းများ၊ အစားအစာရရှိမှုများနှင့် ပွဲတော်များ
၃	ကျေးရွာလူမှုရေးနှင့် အရင်းမြစ်ပြမြေပုံ (Social & Resorce Map)	၂၁.၉.၂၀၁၇	ရပ်မိရပ်ဖများ၊ ချမ်းသာ၊ အလယ်အလတ်၊ နွမ်းပါး၊ အနွမ်းပါးဆုံး (အုပ်စု ၂)	၄၃	၆၁	၆၅	အိမ်များ၊ အခြေခံအဆောက်အအုံများ၊ လမ်းပန်းဆက်သွယ်ရေး၊ လယ်ယာမြေများ၊ မြစ်ချောင်းများ
၄	ကျေးရွာအဖွဲ့အစည်းချိတ်ဆက်မှု (Venn Diagram)	၂၁.၉.၂၀၁၇	ချမ်းသာ၊ အလယ်အလတ်၊ နွမ်းပါး၊ အနွမ်းပါးဆုံး၊ ရပ်မိရပ်ဖ၊ လူငယ်အုပ်စု (အမျိုးသား/သမီး)ပေါင်း	၄၆	၆၉	၅၄	ကျေးရွာတွင်းရှိ အဖွဲ့အစည်းများမည်သို့ သောလုပ်ငန်းများအတွက် မည်သည့်အဖွဲ့များချိတ်ဆက်လုပ်ကိုင်မှု

၅	ပင့်ကူအိမ် ကွန်ယက် (Spider Web)	၂၁.၉ .၂၀၁ ၇	ချမ်းသာ၊အလယ် အလတ်၊နွမ်းပါး၊ အနွမ်းပါးဆုံး ရပ်မိရပ်ဖ၊ လူငယ်အုပ်စု (အမျိုးသား/ သမီး)ပေါင်း	၄၃	၈၂	၉၈	အမျိုးသားနှင့်အမျိုးသမီးများတန်း တူ အခွင့်အရေးရရှိမှုနှင့်မရရှိသည့် အကြောင်းအရင်းများ
၆	အမျိုးသား/သမီး ပိုင်ဆိုင်မှုပြဇယား	၂၂.၉.၂၀၁၇	ချမ်းသာ၊အလယ် အလတ်၊နွမ်းပါး၊ အနွမ်းပါးဆုံး ရပ်မိရပ်ဖ၊ လူငယ်အုပ်စု (အမျိုးသား/ သမီး)ပေါင်း	၄၃	၈၃	၉၆	အမျိုးသား/သမီး တို့၏ အရင်းအမြစ်အပေါ် မည်သူ ကပို၍ အသုံးပြုနေကြသည်ကို ဖော်ထုတ်ခြင်း၊
၇	ကျေးရွာ၏(၅)နှစ် စာဦးစား ပေးအစီအစဉ်ပြဇယား (Matric Ranking)	၂၂.၉.၂၀၁၇	ချမ်းသာ၊အလယ် အလတ်၊နွမ်းပါး၊ အနွမ်းပါးဆုံး ရပ်မိရပ်ဖ၊ လူငယ်အုပ်စု (အမျိုးသား/ သမီး)ပေါင်း	၄၃	၈၃	၉၆	အကျိုးပြုဦးရေအကျိုးခံစားခွင့်နှင့် အဓိကလိုအပ်ချက်များပေါ် မူတည်၍ ဆုံးဖြတ်သည်။

၆.၁။ကျေးရွာ၏လူမှုစီးပွားအဆင့်သတ်မှတ်ခြင်း။(Wealth Ranking)

အဆင့်	အခြေခံစံနှုန်းများ/ညွှန်းကိန်းများ	အိမ်ထောင်စု	ရာခိုင်နှုန်း
အချမ်းသာဆုံး	လယ်မြေဧက ၂၀ ဧကနှင့် အထက် စက်ပစ္စည်း နွား ၁ ရှဉ်း၊ ဆိုင်ကယ်၊ နွားစားစဉ်းစက်၊ ရေတင်စက်၊ TV	၁၅	၁၀.၉%
အသင့်အတင့်ချမ်းသာ	မြေ ၁၀ဧကပိုင်ဆိုင်ပြီး ဆိုင်ကယ်၊ နွား၁ရှဉ်း၊ ရေတင်စက်၊ TV	၃၅	၂၅.၅%
အသင့်အတင့်နွမ်းပါး	မြေ ၂ ဧက နွားမ ၂ ကောင်၊ ဆိုင်ကယ်	၃၇	၂၇.၁%
အနွမ်းပါးဆုံး	မြေဧက ပိုင်ဆိုင်မှုမရှိ ၊လက်လုပ်လက်စား၊ ယက်ကန်း	၅၀	၃၆.၅%
စုစုပေါင်း		၁၃၇	၁၀၀%

သုံးသပ်ချက်

ကျေးရွာတွင် အိမ်ထောင်စု ၁၃၇ အိမ်ထောင်စုရှိပါသည်။ ဆင်းရဲနွမ်းပါးခြင်း၏ အကြောင်းအရင်းမှာ မြေယာမဲ့ လက်လုပ်လက်စား များပြားသောကြောင့်ဖြစ်ပါသည်။ အစီအစဉ်ရေးဆွဲရာတွင် ဆင်းရဲနွမ်းပါးသူများ၏ အလုပ်အားလပ်ချိန်များကို ရွေးချယ်ပြီး ဆင်းရဲနွမ်းပါးသူများပါဝင်လာအောင် ဆောင်ရွက်သင့်ပါသည်။ ထို့အပြင် ဆင်းရဲနွမ်းပါးသူတို့၏ ဆွေးနွေးတင်ပြချက်များကိုလည်း ဦးစားပေးရွေးချယ်သင့်ပါသည်။

၆.၂။ ရာသီခွင်ပြ ပြက္ခဒိန်နှင့် သုံးသပ်ခြင်း

ရာသီခွင်ပြဇယား

ကျေးရွာ ခေတ်ပင် အုပ်စု ကျောက်တန်း ရက်စွဲ ၁၀. ၁၂. ၂၀၁၆

စဉ်	အကြောင်းအရာ	တန်ခူး	ကဆုန်	နယုန်	ဝါဆို	ဝါခေါင်	တော်သလင်း	သီတင်းကျွတ်	တန်ဆောင်မုန်း	နတ်တော်	ပြာသို	တပို့တွဲ	တပေါင်း	ရက်စွဲ (အောက်ကန်အခါ ၆၁၁၁၃၇ မှာ)
၁	ခိုက်ပျိုးစား	-	ခိုက်ပျိုး	နတ်သီး	လှည်း	ရေငှက်	အုတ်ကောက်	ခိုက်ပျိုး	ပေါင်းသင်	ပိဏ္ဍိက	အေးရင်း	နတ်သီး	တပေါင်း	ရက်စွဲ (အောက်ကန်အခါ ၆၁၁၁၃၇ မှာ)
၂	ကဝိသေတ													
၃	ကုဗ္ဗသွယ်			-		-	-			-	-		-	
၄	ကားလပ်ချိန်													
၅	ဘာကဝေး													ကကြီးကြီး
၆	ဝေငှက်													ကကြီးကြီး
၇	မွေးမြူရေး	ဇွားတက်	ဇွားတက်	ဇွားတက်	ဇွားတက်	ဇွားတက်	ဇွားတက်	ဇွားတက်	ဇွားတက်	ဇွားတက်	ဇွားတက်	ဇွားတက်	ဇွားတက်	ကကြီးကြီး
၈														
၉	ကျန်းမာရေး	ဝမ်းကျပ်	ဝမ်းကျပ်	-	-	တုတ်ကျ	တုတ်ကျ	-	-	-	-	-	ဝမ်းကျပ်	
၁၀														
၁၁														

ကူညီပံ့ပိုးသူများ မှတ်တမ်းတင်သူ

အညွှန်းများ

 = ချေပူ
 = ဖေပြင်းတိုက်
 = ရေကြီး
 = ကားလပ်ချိန်

= ခြင်းကျ
 = ရေငှက်
 = ခေတ်တိုက်
 = ငွေထုပ်

သုံးသပ်ချက်

ရာသီဥတု- တန်ခူး၊ ကဆုန်လများတွင် နေပူပါသည်။ ဝါဆို၊ ဝါခေါင်လများတွင်မူနေပူ သော် လည်း မိုးရွာသွန်းပါသည်။ တော်သလင်းလတွင် နေပူပြင်းပါသော်လည်း တခါတရံ မိုးရွာ သွန်းလေ့ရှိပါသည်။ သီတင်းကျွတ်၊ တန်ဆောင်မုန်း နတ်တော်လတွင် မိုးရွာသွန်းပါသည်။ ပြာသို၊ တပို့တွဲတွင် နှင်းကျ၍ နေပူလျော့နည်းပါသည်။ တပေါင်းလတွင် လေပြင်းတိုက် လေ့ရှိပါသည်။

စိုက်ပျိုးရေး - ကဆုန်၊ တော်သလင်း၊ သီတင်းကျွတ်လများတွင် စတင်ထွန်းယက်စိုက်ပျိုးသည်။ တပို့တွဲ၊ တပေါင်းလများတွင် သီးနှံများကို ရိတ်သိမ်းကြသည်။ စိုက်ပျိုးရေးတွင် မျိုးကောင်းမျိုးသန့်များ ရရှိရန် လိုအပ်ပါသည်။ ဝါဆို၊ ဝါခေါင်လများတွင် နှမ်း၊ ပြောင်းနှင့် အခြားသီးနှံများကို ကုန်ပိုင်းတွင် စိုက်ပျိုးကြပါသည်။ ကျွန်ပိုင်းတွင်လည်း မြေပဲ၊ ငရုတ်၊ ကြက်သွန်း၊ ကစွန်၊ ပဲမျိုးစုံစသည်သီးနှံများကို တော်သလင်း၊ သီတင်းကျွတ်လများတွင် စိုက်ပျိုးကြပါသည်။ တန်းဆောင်မုန်းလတွင် ပိုးများကျရောက်တတ်သဖြင့် ပိုးသတ်ဆေးဖျန်းကြရပါသည်။ ရိတ်သိမ်းချိန်များတွင် အလုပ်သမားများရှားပါးသောကြောင့် စက်ကိရိယာများလိုအပ်ပါသည်။

ပွဲတော် - တန်းခူးလတွင် သင်္ကြန်ပွဲဆင်နွှဲကြသည်။ ကဆုန်လတွင် ညောင်းရေသွန်းပွဲတော်နှင့် ဝါဆိုလတွင် ဝါဆိုပန်းများဆပ်ကပ်လှူဒါန်းကြပါသည်။ သီတင်းကျွတ်လတွင် မီးထွန်းပွဲနှင့် တန်းဆောင်မုန်းလတွင် ဘုံကထိန်ပွဲတော်များ ဆင်နွှဲကြပြီး တပို့တွဲလတွင် ထမင်းနဲထိုးပွဲကို ကျင်းပကြပါသည်။

အားလပ်ချိန် - တန်းခူး၊ ဝါဆို၊ ဝါခေါင်လများသည် လုပ်ငန်းအားလပ်သောအချိန်ဖြစ်ပါသည်။

သဘာဝဘေး - ကဆုန်၊ နယုန်လများတွင် နေပူပြင်းပြီး ဝါဆို၊ ဝါခေါင်လများတွင် မြစ်ရေကြီးခြင်းများ နှစ်စဉ်ဖြစ်ပေါ်လျက်ရှိပါသည်။

ဝင်ငွေ ထွက်ငွေ - တန်းခူး၊ ဝါဆို၊ ဝါခေါင်လများတွင် လုပ်ငန်းအားလပ်သောအချိန်ဖြစ်သောကြောင့် ဝင်ငွေနည်းပါးပြီး တပို့တွဲ၊ တပေါင်းလများတွင် ဝင်ငွေပေါများပါသည်။ ကျန်သောလများတွင် ဝင်ငွေအသင့်အသင့်ရှိပါသည်။

မွေးမြူရေး - နွားများကို အများဆုံးမွေးမြူကြပါသည်။ နွားများကို ခိုင်းစေရန်နှင့် စီးပွားဖြစ်မွေးမြူကြပါသည်။ ကြက်နှင့် ဝက်များကို အနည်းငယ်သာမွေးမြူကြပါသည်။ ကြက်များကို အိမ်မွေးအဖြစ်သာမွေးမြူကြပါသည်။ ကဆုန်၊ နယုန်လတို့တွင် တိရစ္ဆာန်များ ဒေါင့်တန်းရောဂါ၊ ခွာနာရှာနာရောဂါများ ဖြစ်ပွားတတ်ပါသည်။ ထို့ကြောင့် ကာကွယ်ဆေးထိုးပေးရန်လိုအပ်ပါသည်။

ကျန်းမာရေး - တန်းခူး၊ ကဆုန်၊ တပေါင်းလများတွင် ဝမ်းပျက်ဝမ်းလျော့ရောဂါများ ဖြစ်ပွားတတ်ပါသည်။ ဝါခေါင်၊ တော်သလင်းလများတွင် သွေးလွန်တုပ်ကွေးရောဂါများ ဖြစ်ပွားပါသည်။

၆.၃ ။ကျေးရွာလူမှုရေးအရင်းအမြစ်ပြုပြင်မှုနှင့် သုံးသပ်ချက်

လူမှုရေးနှင့် ဘာသာရေး ဖွဲ့စည်းပုံ

ကျေးရွာ = စည်ပင်ကျေးရွာ

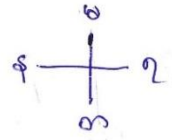

- အညွှန်း
- အ-ကကျောင်း
 - ဓမ္မာ ဝံ
 - စတုရန်းပုံ
 - စာသင်ကျောင်း
 - လယ်ကွင်း
 - ဆေးလမ်းခို
 - မထင်မရှင် ဓာတ်တိုင် (ကျွန်းလမ်းစဉ်အတွက်)
 - မီးတိုင်
- ဒုတိယနှစ်စီမံကိန်း

သုံးသပ်ချက်

စည်ပင်ကျေးရွာတွင် စိုက်ပျိုးရေးကို အဓိကလုပ်ကိုင်ပြီး ရိုးရာလုပ်ငန်းဖြစ်သော ပန်းရံလက်သမား ယက်ကန်းလုပ်ငန်းများလုပ်ကိုင်ကြပါသည်။ ရွာ၏နောက်ဘက်တွင် ချင်းတွင်းမြစ်ရှိပါသည်။ ရွာသားအချို့သည် ချင်းတွင်းမြစ်ရေကို သွားရောက်ပြီး ခပ်ယူသုံးစွဲကြပါသည်။ ရွာ၏အနီးအနားတွင် သဲကျောက်ရရှိပါသည်။ ကျေးရွာတွင်ဘုန်းတော်ကြီးကျောင်းနှင့် စေတီများလည်း တည်ထား ကိုးကွယ်ပါသည်။ ရွာတွင် ကျေးလက်ဆေးပေးခန်းလည်းရှိပါသည်။ ရွာရှိလမ်းများသည် မိုးအခါတွင် ရွှံ့နွံများထူထပ်ပြီး သွားလာရခက်ခဲသော်လည်း ယခုအခါတွင် လူထုဗဟိုပြုစီမံကိန်း အကူအညီဖြင့် ရွာတွင်းလမ်းများကို ပြုပြင်ထားသဖြင့် သွားလာရ အဆင်ပြေပါသည်။

ပထမနှစ်တွင် ရေကျော်နှင့် ကျေးရွာတွင်း ဂျင်းလမ်းခင်းခြင်းများ ဆောင်ရွက်ခဲ့သောကြောင့် လမ်းပန်းဆက်သွယ်ရေး အဆင်ပြေလွယ်ကူပြီး ကလေးများကျောင်းတက်တွင် အဆင်ပြေခြင်း၊ ဈေးရောင်းဈေးဝယ်နှင့် လူမှုရေး ကိစ္စများတွင် အဆင်ပြေလွယ်ကူစွာ သွားလာနိုင်ပါသည်။ ကျန်းမာရေး အတွက်လည်း လမ်းများ ကောင်းမွန်သောကြောင့် အချိန်မှီ သွားလာနိုင်ပါသည်။

ဒုတိယနှစ်တွင် လျှပ်စစ်မီး လုပ်ကိုင်ဆောင်ရွက်နိုင်သောကြောင့် လူနေမှုအဆင့် အတန်းများ မြင့်မား လာခဲ့ပါသည်။ ညအချိန်တွင် လည်း လွယ်ကူစွာ သွားလာနိုင်ပါသည်။ အမျိုးသမီးများနှင့် ကလေးသူငယ်များ လုံခြုံရေးကိုလည်း ပိုမိုစိတ်ချလာရပါသည်။

တိုးတတ်ရန်လိုအပ်သော အချက်များ

- ရွာတွင်းလမ်းများမှာ မြေသားလမ်းများဖြစ်သောကြောင့် ရေတတ်ပြီး ကျသည့်အချိန်နှင့် မိုးရွာသွန်းပြီးချိန်များတွင် ရွံ့ဗွတ်များထခြင်းတို့ကိုဖြစ်ပေါ်စေပြီး သွားလာရအလွန်ခက်ခဲပါသည်
- ကျန်းမာရေးအတွက် ဆေးပေးခန်းရှိသော်လည်း အဆောက်အအုံမှာ ကျဉ်းသဖြင့် အခက်အခဲရှိနေပါသည်။
- စာသင်ကျောင်းတွင် ကျောင်းအုတ်တံတိုင်းမရှိသဖြင့် ကလေးများပညာသင်ကြားရာတွင် အန္တရာယ် ဖြစ်ပေါ်လာနိုင်ပါသည်။
- ကျေးရွာချင်းဆက်လမ်း(ကျောက်တန်း-ပရိမ္မ) မကောင်းခြင်းကြောင့် ပညာရေး၊ စီးပွားရေး၊ လူမှုရေးနှင့် ကုန်သွယ်ရေးတို့တွင် အခက်အခဲဖြစ်နေပါသည်။
- ကျေးရွာတွင်း စာကြည့်တိုက်မရှိခြင်းကြောင့် အသိပညာ ဗဟုသုတ တိုးပွားသင့်သလောက် မတိုးပဲ ရှိနေသည်။
- ချင်းတွင်းမြစ်ရေတိုက်စားခြင်းကြောင့်စိုက်ပျိုးမြေဧကများဆုံးရှုံးခြင်းကြောင့်ရေကာတာတည် ဆောက်ရန် လိုအပ်ပါသည်။
- စာသင်ဆောင်နှင့်ကလေးလေးဦးရေးမှာမူတူမရှိကြောင်းတွေ့ရသဖြင့် စာသင်ကျောင်းဆောင် အသစ်ဆောက်လုပ်ရန်
- ကျန်းမာရေးအတွက် အားကစားကွင်း မရှိခြင်းနှင့် အရေပေါ်ယာဥ်မရှိခြင်း
- ရွာဘုံပစ္စည်းများကိုတစ်စုတဝေးတည်းထားရန်မြေနေရာနှင့်အဆောက်အအုံပြုလုပ်ရန်လိုအပ်ခြင်း
- ၆.၄။ဗင်းပုံစံကို အသုံးပြု၍ အဖွဲ့အစည်းများချိတ်ဆက်ခြင်း

အဖွဲ့အစည်းများချိတ်ဆက်မှုများ(ပန်းကားချပ်)

ကျေးရွာ ၁၃၆ပင်

ကျေးရွာအုပ်စု ကျောက်တန်း

ရက်စွဲ ၃၀. ၁၂. ၂၀၁၆



အညွှန်း



ချိတ်ဆက်မှုအဖွဲ့အစည်း



ချိတ်ဆက်မှုအဖွဲ့အစည်း



ချိတ်ဆက်မှုအဖွဲ့အစည်း

ကူညီပံ့ပိုးသူများ

မှတ်တမ်းတင်သူ

သမဂ္ဂဗဟုသုတအသင်းသည် ကျေးရွာအတွက်စိုက်ပျိုးစရိတ်များ ထုတ်ချေးပေးသောကြောင့် ကျေးရွာအတွက် အကျိုးပြုပါသည်။ လူထုဗဟိုပြုစီမံကိန်းသည် ကျေးရွာဖွံ့ဖြိုးတိုးတတ်မှု လုပ်ဆောင် ပေးသောကြောင့် ကျေးရွာလူထုနှင့် ချိတ်ဆက်မှု အားကောင်းပါသည်။ ကျေးရွာတွင် သားဖွားဆရာမရှိခြင်းအတွက် ရွာသူရွာသားများ၏ ကျန်းမာရေးအတွက် စိတ်ချရပါသည်။ ဝတ်သင်းအဖွဲ့သည်လည်း ကျေးရွာ၏ကုသိုလ်ရေး သာရေးနာရေးကိစ္စများတွင် ပါဝင်ကူညီပါသည်။ ကျောင်းကော်မတီအဖွဲ့သည်လည်း ကျောင်းသူကျောင်းသားများတွက် ပညာရေးနှင့် ပတ်သက်သော ကိစ္စများကို ဆောင်ရွက်ပေးသောကြောင့် ကျေးရွာအတွက် အထောက်အကူပြုပါသည်။ မီးသတ်တပ်ဖွဲ့သည် ကျေးရွာမီးဘေးလုံခြုံမှုအတွက် စောင့်ရှောက်မှုပေးပါသည်။ မိခင်နှင့် ကလေး စောင့်ရှောက်ရေးအသင်းသည် မိခင်နှင့် ကလေးများ၏ ကျန်းမာရေးအတွက် စောင့်ရှောက်မှု ပေးပါ သည်။ UNDPအသင်းသည်လည်း ကျေးရွာအတွက် ငွေများထုတ် ပေးသော ကြောင့် တစ်ဖက်တစ်လမ်း မှ ထောက်ပံ့ပေးပါသည်။ အမျိုးသမီးရေးရာအဖွဲ့သည်လည်း အမျိုးသမီးများ လုံခြုံမှုအတွက် ကာကွယ်စောင့်ရှောက် ပေးပါသည်။

၆.၅။ပင့်ကူအိမ်ကွန်ယက်နှင့် သုံးသပ်ခြင်း

ပင့်ကူအိမ်သုံးသပ်ခြင်း

ကျေးရွာ **ခရပ်ပင်**

ကျေးရွာအုပ်စု **ကျောက်တန်း**

ရက်စွဲ **30.12.2016**

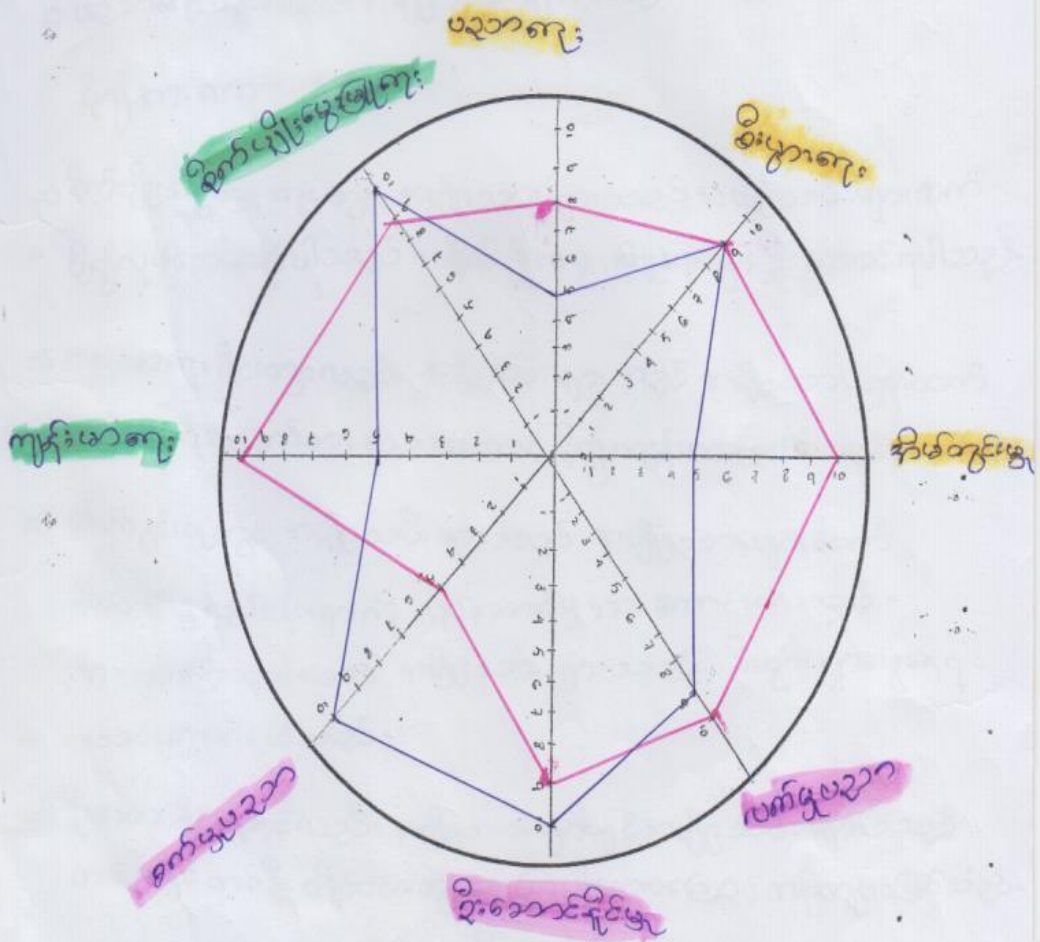

အညွှန်း

- အမျိုးသား
- အမျိုးသမီး

သုံးသပ်ချက်

ဘာသာရေးမှာ အမျိုးသားများနှင့် အမျိုးသမီးများမှာ တန်းတူအဆင့်ရှိသည်။ ပညာရေးတွင် အမျိုးသမီးများသည် အမျိုးသားများထက် ပိုပြီးပညာသင်ကြားခွင့်ရကြသည်။ စိုက်ပျိုးမွေးမြူရေးတွင် အမျိုးသားများသည် အမျိုးသမီးများထက် ပိုပြီးလုပ်ဆောင်နိုင်ပါသည်။ ကျန်းမာရေးပိုင်းတွင် အမျိုးသမီးများသည် အမျိုးသားများထက်ပိုပြီး ကျန်းမာရေးလိုက်စားမှုရှိကြသည်။ အိမ်တွင်းမှုတွင် အမျိုးသမီးများသည် အမျိုးသားများထက် ပိုပြီးလုပ်ဆောင်ကြသည်။ လက်မှုပညာ၊ ဆုံးဖြတ်ချက်ချနိုင်မှု၊ ဦးဆောင်နိုင်မှုတို့တွင် အမျိုးသားများနှင့် အမျိုးသမီးများ တန်းတူဖြစ်သည်။

၆.၆ ပိုင်ဆိုင်ခြင်းနှင့် ထိန်းချုပ်ခြင်း

သုံးစွဲမှုနှင့်ထိန်းချုပ်မှုပုံစံများ

ကျေးဇူး - ၂၀၁၆
ရက်စွဲ - ၃၀.၁၂.၂၀၁၆

သုံးစွဲမှု

အမျိုးသား	အမျိုးသမီး	အမျိုးသား + အမျိုးသမီး
နိုင်ငံပယ်၊ ဆက်ပစ္စည်း၊ ထွန်ခက်၊ ဘီး၊ ဆာကော့ ဓာတ်၊ ယက်ကန်၊ ဖြစ်၊ ဇာပုခက်၊ အင်္ကျီ	နိုင်ငံပယ်၊ ဓာတ်၊ ဘီး၊ ယက်ကန်၊ မှန်၊ အင်္ကျီ၊ ဖြစ်	နိုင်ငံပယ်၊ ဓာတ်၊ ဘီး၊ ယက်ကန်၊ အင်္ကျီ၊ ဖြစ်

ထိန်းချုပ်မှု

အမျိုးသား	အမျိုးသမီး	အမျိုးသား + အမျိုးသမီး
ဆက်ပစ္စည်း၊ ထွန်ခက်၊ ဇာပုခက်၊ နိုင်ငံပယ်	ဓာတ်၊ မှန်၊ ကျောက်	ဓာတ်၊ နိုင်ငံပယ်

သုံးသပ်ချက်

အမျိုးသားများသည် ဆိုင်ကယ်၊စက်ပစ္စည်း၊ထွန်းစက်၊ ဘီး၊ထော်လာဂျီ၊ ရွှေယက်ကန်၊မြစ်၊ရေစုပ်စက် အကျိုးစသည်တို့ကိုသုံးစွဲကြသည်။ အမျိုးသမီးများသည် ဆိုင်ကယ်၊ရွှေဘီး၊ယက်ကန်း၊မှန်၊အကျိုး၊မြစ်၊ စသည့်တို့ကိုသုံးစွဲကြသည်။ ဆိုင်ကယ် ရွှေဘီး၊ယက်ကန်း၊အကျိုး၊မြစ် စသည့်တို့ကို နှစ်ဦးစလုံး သုံးစွဲကြသည်။ အမျိုးသားများသည် စက်ပစ္စည်း၊ထွန်းစက်၊ရေစုပ်စက်၊ဆိုင်ကယ်၊စသည့်တို့ကို ထိန်းချုပ်ပြီး အမျိုးသမီးများသည် ရွှေမှန်၊ဆိုင်ကယ်၊စသည့်တို့ကို ထိန်းချုပ်ကြသည်။ ရွှေဆိုင်ကယ်၊ စသည့်တို့ကို နှစ်ဦးစလုံးထိန်းချုပ်ကြသည်။

အမျိုးသမီးကဏ္ဍအစည်းအဝေးမှတ်တမ်းနှင့် စစ်ဆေးရမည့်အချက်များ

၁။အမျိုးသမီးကဏ္ဍ အစည်းအဝေးမှတ်တမ်း

စီမံကိန်းတတိယနှစ်အတွက်ကျေးရွာမိတ်ဆက်အစည်းအဝေးပြုလုပ်ရန်ဖိတ်ကြားရာတွင်အမျိုးသမီးများ အချိုးညီစွာပါဝင်ရန်ကျေးရွာတာဝန်ရှိသူများနှင့်အုပ်ချုပ်ရေးမှူးထံသို့ပြောကြားခဲ့ပါသည်။အစည်းအဝေး တိုင်းတွင်အမျိုးသမီးများပြောကြားလိုသောအချက်များကိုလွတ်လပ်ပွင့်လင်းစွာပြောကြားနိုင်ကြောင်း ကိုလည်းအသိပေးထားပါသည်။ကျေးရွာအုပ်စုအဆင့်တွင်နှစ်စဉ်ပြုလုပ်သောလုပ်ငန်းများတွင်အမျိုးသမီးများတင်ပြတောင်းဆိုသောလုပ်ငန်းတခုပါဝင်မည်ဖြစ်ကြောင်းကိုလည်းပြောကြားခဲ့ပါသည်။လုပ်ငန်း ခွဲများအကောင်အထည်ဖော်ဆောင်ရွက်သောလုပ်ငန်းဖြစ်ပါကတူညီသောအလုပ်အတွက်တူညီသော လုပ်အားခများရရှိမည်ကိုလည်းပြောကြားခဲ့ပါသည်။စီမံကိန်းတွင်အမျိုးသားအမျိုးသမီးခွဲခြားမှုမရှိစေရန် နှင့်စီမံခန့်ခွဲမှုစွမ်းရည်များတိုးတက်လာစေရန်အတွက်ကော်မတီများထဲတွင်အမျိုးသမီးများ(၅၀%)ပါဝင် ရမည်ဖြစ်သည်။ဆပ်ကော်မတီတခုတိုင်းတွင်လည်းအနည်းဆုံးအမျိုးသမီးတဦးပါဝင်ရမည်ဖြစ်ပါသည်။ ကော်မတီဝင်အမျိုးသမီးများသည်တင်ပြဆွေးနွေးမှုများပြုလုပ်ခြင်း၊ဆုံးဖြတ်ချက်များချခြင်းများပြုလုပ်ရ မည်ဖြစ်ပါသည်။အမျိုးသားများမှလည်းကူညီပံ့ပိုးပေးရမည်ဖြစ်ပါသည်။ဒုတိယအကြိမ်အစည်းအဝေးများ တွင်အမျိုးသမီးများသည်လိုအပ်ချက်အခက်အခဲများကိုလွတ်လပ်စွာဆွေးနွေးနိုင်ရန်အမျိုးသမီးသီးသ န်အုပ်စုများဖွဲ့ပြီးအခက်အခဲများဖော်ထုတ်ခြင်းကိုလည်းလုပ်ကိုင်ခဲ့ပါသည်။

၂။ကျေးရွာမိတ်ဆက်အစည်းအဝေးတွင် အမျိုးသမီးကဏ္ဍအတွက် စောင့်ကြည့်စစ်ဆေးရမည့် အချက်များ

ကျေးရွာ/ကျေးရွာအုပ်စုအမည်- စည်ပင်ကျေးရွာ၊ ချမ်းသာကျေးရွာအုပ်စု

စဉ်	အကြောင်းအရာ	တွေ့ရှိချက်		မှတ်ချက်
		✓		
၁။	အစည်းအဝေးတက်ရောက်လူသူများအားကျား၊မရေးရာအခြေခံသ	✓		

	ဘောတရားများကို ရှင်းလင်းဆွေးနွေးခဲ့ပါသလား။			
၂။	စီမံကိန်းပါဝင်သော ကျား၊မရေးရာ အကောင်အထည်ဖော်ရေးလိုအပ်ချက်(၅)ချက်ကို ရှင်းလင်းပြခဲ့ပါသလား။	✓		
၃။	အစည်းအဝေးခေါ်ယူရာတွင်အမျိုးသား/သမီးများ အချိုးညီစွာတက်ရောက်နိုင်ရေးအတွက်အသိပေးတိုက်တွန်းစည်းရုံး ခဲ့တာမျိုးရှိခဲ့ပါသလား။	✓		
၄။	အမျိုးသမီးများ၏စကားသံများ၊ပြောဆိုနိုင်ခွင့်များ ပိုမိုထွက်ပေါ်လာအောင် ဖန်တီးပေးခဲ့ ပါသလား။	✓		
၅။	ဆပ်ကော်မတီဖွဲ့ များဖွဲ့ စည်းရာတွင်အမျိုးသမီးများပါဝင်ဖွဲ့ စည်းရေး ပူးပေါင်းပါဝင်ရေးဦးဆောင်နိုင်ရေးအတွက်တွန်းအားပေးကူညီဆေ ဘက်ရွက်ခဲ့ပါသလား။	✓		
၆။	အစည်းအဝေးကိုအမျိုးသား/သမီးများအလွယ်တကူပါဝင်တက်ရော က်နိုင်သောအချိန်နှင့်နေရာများကိုရွေးချယ်ခြင်း၊ ထည့်သွင်းစဉ်းစားဆောက်ရွက်ခြင်းများတို့ကိုလုပ်ဆောင်ခဲ့ပါသလား။	✓		
၇။	လူနည်းစု၊ဆင်းရဲ/နွမ်းပါး၊ထိခိုက်လွယ်သောအုပ်စုများကို အစည်းအဝေးမစတင်မှီအချိန်များကရှာဖွေဖော်ထုတ်ခဲ့တာမျိုးများရှိ ပါသား။	✓		
၈။	လူနည်းစု/ဆင်းရဲ/နွမ်းပါး/ထိခိုက်လွယ်သော အမျိုးသား/သမီးများထဲမှအချို့ကိုအစည်းအဝေးတက်ရောက်နိုင်အေ ဘင် ဖိတ်ကြားဆောင်ရွက်မှုမျိုးရှိခဲ့ပါသလား။	✓		
၉။	လူနည်းစု/ဆင်းရဲ/နွမ်းပါး/ထိခိုက်လွယ်သောအမျိုးသား/အမျိုးသမီး များနှင့် ကြုံတွေ့နေရ သောအခက်အခဲများကို သင်ဆွေးနွေး မေးမြန်းခဲ့တာမျိုး ရှိပါသလား။	✓		
၁၀။	အမျိုးသမီးများပြောဆိုတင်ပြနိုင်အောင်အချိန်ပေးရန်၊ကြိုတင်စီစဉ်ဆောင်ရွက်မှု မျိုးများဆောင်ရွက်ခဲ့တာများ ရှိပါသလား။	✓		
၁၁။	စီမံကိန်းလုပ်ငန်းခွဲများရှာဖွေဖော်ထုတ်ရာတွင် အမျိုးသား/သမီးများသီးခြားဆွေးနွေး	✓		

	ဖော်ထုတ်ဆောင်ရွက်ခဲ့တာမျိုး ရှိပါသလား။			
၁၂။	ကျေးရွာစီမံကိန်းအထောက်အကူပြုကော်မတီဖွဲ့စည်းရာတွင် အမျိုးသမီးအမျိုးသားအချိုးညီမျှစွာ(၅၀:၅၀)ဖွဲ့စည်းနိုင်ခဲ့ပါသလား။ မဖွဲ့စည်းနိုင်ခဲ့ပါက မှတ်ချက်တွင် ရှင်းလင်းပါ။	√		
၁၃။	ဆပ်ကော်မတီများတွင်အနည်းဆုံးအမျိုးသမီးအဖွဲ့ဝင် တစ်ဦးနှုန်းဖြင့် ပါဝင်ဖွဲ့စည်းနိုင်ခဲ့ပါသလား။ မဖွဲ့စည်းနိုင်ခဲ့ပါက မှတ်ချက်တွင် ရှင်းလင်းပါ။	√		
၁၄။	ကျေးရွာ/ကျေးရွာအုပ်စု ဖွံ့ဖြိုးရေးစီမံချက် များတွင် အမျိုးသမီးများ ရွေးချယ်ဆုံးသည့်လုပ်ငန်းစီမံချက် အနည်းဆုံးတစ်ခုပါဝင်နိုင်ရေးအတွက် စည်းရုံးဆွေးနွေးမှုများ ပြုလုပ်ဆောင်ရွက်ခဲ့ပါသလား။	√		
၁၅။	တက်ရောက်လာသူများအား အမျိုးသမီးများ၏ လိုအပ်ချက်များကို ဖြည့်ဆည်းပေးနိုင်ရန်အမျိုးသမီးရွေးချယ်လိုက်သောဦးစားပေးရွေးချယ်မှုများကိုထောက်ပံ့ပေးသွားမည်ဖြစ်ကြောင်း အသိပေးပြောကြားခဲ့ပါသလား။	√		
၁၆။	ရွေးချယ်လိုက်သောစီမံကိန်းလုပ်ငန်းခွဲများသည်ဒေသတွင်းမှာရှိသော လူနည်းစု/ဆင်းရဲ/ နွမ်းပါး/ထိခိုက်လွယ် အုပ်စုများအပေါ် မည်သို့အကျိုးပြုနိုင်မည်ဖြစ်ကြောင်းရှင်းလင်းပြောကြားခြင်း၊မှတ်တမ်းတင်ခြင်းများတို့ကို ဆောင်ရွက်ခဲ့ပါသလား။	√		
၁၇။	ကျေးရွာအုပ်စုအဆင့်အစည်းအဝေးပြုလုပ်ရာတွင်အုပ်စု စီ/ထောက် ကော်မတီဝင်များကို ကျား၊မရေးရာလိုအပ်ချက်များ အကြောင်းကိုရှင်းလင်းပြောကြားခဲ့ပါသလား။	√		
၁၈။	ကျေးရွာအုပ်စုအဆင့်အစည်းအဝေးပြုလုပ်ရာတွင်အုပ်စု စီ/ထောက် ကော်မတီဝင်များ အားလုံး တက်ရောက်နိုင်မှု ရှိ/မရှိ စစ်ဆေးခဲ့ပါသလား။ မတက်ရောက်နိုင်ခဲ့ပါက မှတ်ချက်တွင် ရှင်းလင်းပါ။	√		

အမျိုးသား/အမျိုးသမီးများတင်ပြသောအခက်အခဲများ

၈	အမျိုးသားများတင်ပြသောအခက်အခဲ	အမျိုးသမီးများတင်ပြသောအခက်အခဲ
၁	လမ်းများသွားလာရခက်ခဲခြင်း	လမ်းများရွံ့နွံများကြောင့်သွားလာရခက်ခဲခြင်း
၂	လျှပ်စစ်မီးလမ်းတိုင်းစေ့မရရှိခြင်း	ဆေးခန်း၊စာကြည့်တိုက်သီးသန့်မရှိ၍မြေနေရာမရှိခြင်း
၃	ကျောင်းအုတ်တံတိုင်းမရှိခြင်း	ကျောင်းခြံစည်းရိုးမရှိ၍ကျောင်းသူ၊ကျောင်းသားများလုံခြုံမှုမရှိခြင်း
၄	စာကြည့်တိုက်မရှိခြင်း (မြေနေရာနှင့်ဆောက်အဦး)	ဆေးခန်းမရှိ၍ဆေးရုံမရှိခြင်းအခက်အခဲ
၅	ဆေးပေးခန်းတိုးချဲ့ခြင်း	လျှပ်စစ်မီးမရှိ၍ကျောင်းသား၊ကျောင်းသူများစာကြည့်ရခက်ခဲခြင်း
၆	ရေကာတာမရှိခြင်း	ရေပင်သောကြောင့်ရေကာတာမရှိ၍ရေတိုက်စားခြင်း

အမျိုးသား/အမျိုးသမီးများတင်ပြသော ဦးစားပေးလုပ်ငန်းများ၏

အမျိုးသား/အမျိုးသမီးတင်ပြသော မျှော်မှန်းချက်များ

စဉ်	အမျိုးသားများတင်ပြသော မျှော်မှန်းချက်များ	အမျိုးသမီးများတင်ပြသော တင်ပြသော မျှော်မှန်းချက်များ
၁	တစ်ရွာလုံးကျောက်ချောလမ်းဖြစ်ပြီ	လမ်းတွေကောင်းသောကြောင့် သွားလာရလွယ်ကူပြီး စီးပွားရေးဖွံ့ဖြိုးတိုးတက်လာပြီ
၂	လျှပ်စစ်မီးလင်းပြီး ပညာရေးကောင်းမွန်လာပြီ	ကျောင်းအုတ်တံတိုင်းရှိသောကြောင့် ကျောင်းသားကျောင်းသူများ လုံခြုံစိတ်ချရပြီ
၃	ဆေးပေးခန်းရှိလာ၍ တစ်ရွာလုံးကျန်းမာရေးကောင်းပြီ	တိုက်နယ်ဆေးရုံရှိလာပြီး ကျေးရွာလူထုကျန်းမာရေးကောင်းပြီ
၄	ရွာတွင်းလမ်းဆက်သွယ်ရေးကောင်းမွန်လာပြီ	ရေကာတာရှိခြင်းကြောင့် လမ်းအိမ်များ ရေတိုက်စားမှုကင်းပြီ
၅	ရွာချင်းဆက်လမ်းများကောင်းပြီ	လူနာတင်ကားရှိလာပြီး ကျေးရွာလူများ အသက်အန္တရာယ်ကင်းပြီ

၇။ကော်မတီဝင်များ ရွေးချယ်ခြင်းနှင့် ကျေးရွာဖွံ့ဖြိုးရေးအစီအစဉ် ဆောင်ရွက်မှု မှတ်တမ်းဓာတ်ပုံများ
(၁)စီမံကိန်းအထောက်အကူပြုကော်မတီရွေးချယ်ပြီးခြင်း မှတ်တမ်းဓာတ်ပုံ





ပြုစုသူ - ဒေါ်ကျော့ကျော့ခိုင်(လူထုစည်းရုံးရေးမှူး)

၈။ကျေးရွာစီမံကိန်း အထောက်အကူပြု ကော်မတီဖွဲ့စည်းပုံ နှင့် ကော်မတီဝင်များ

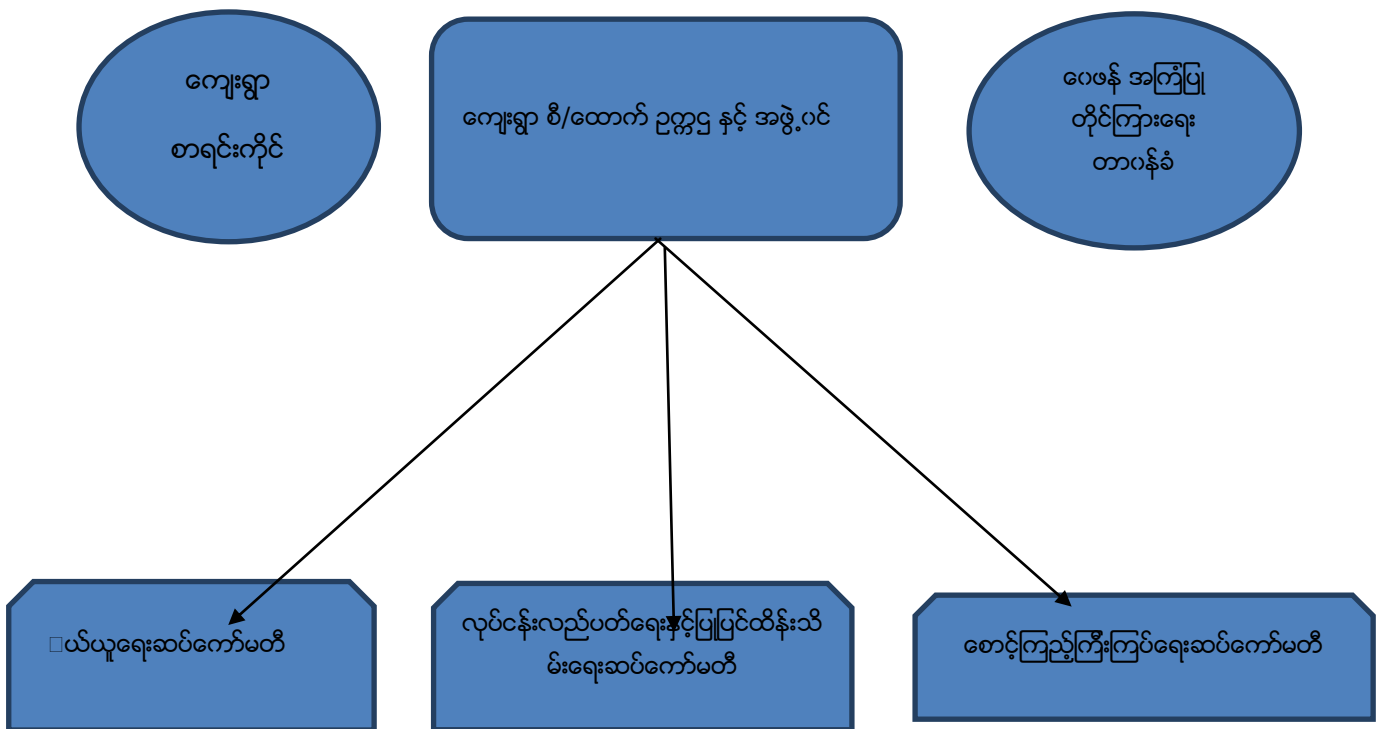

ကျေးရွာ စီမံကိန်းအထောက်အကူပြုကော်မတီ ဥက္ကဋ္ဌ နှင့် အဖွဲ့ဝင်

- ဥက္ကဋ္ဌ(ကျား) = ဦးသန်းဝင်း (၀၉-၇၉၂၇၀၁၉၀၈)
- ဥက္ကဋ္ဌ(မ) = ဒေါ်အေးမြင့်ကြည်
- ကျေးရွာ စာရင်းကိုင် = ဦးမျိုးသိန်း (၀၉-၇၉၂၁၂၅၆၄၇)
- ဝယ်ယူရေးဆပ်ကော်မတီ
- အဖွဲ့ခေါင်းဆောင်(ကျား) = ဦးစောမြင့်ရွှေ (၀၉-၂၅၈၄၇၂၃၂၈)
- အဖွဲ့ဝင် (မ) = ဒေါ်နီလာဝင်း

အဖွဲ့ဝင် (ကျား) = ဦးခင်မောင်စိုး

လုပ်ငန်းလည်ပတ်ပြုပြင် ထိန်းသိမ်းရေးကော်မတီ

အဖွဲ့ခေါင်းဆောင်(ကျား) = ဦးစန်းမျိုးအောင်

အဖွဲ့ဝင်(မ) = ဒေါ်ကြည်ဖြူလင်း

အဖွဲ့ဝင် (မ) = ဒေါ်သန်းသန်းနွဲ့

စောင့်ကြည့်ကြီးကြပ်ရေးဆပ်ကော်မတီ

အဖွဲ့ခေါင်းဆောင်(မ) = ဒေါ်ခိုင်ဝင်း

အဖွဲ့ဝင် (ကျား) = ဦးဖိုးထိန်

အဖွဲ့ဝင် (မ) = ဒေါ်စန်းထွေး

ဝေဖန်အကြံပြုတိုင်ကြားရေးတာဝန်ခံ

တာဝန်ခံ = ဦးကျော်အောင်

တာဝန်ခံ = ဒေါ်ကြည်ကြည်မြိုင်

စေတနာ့ဝန်ထမ်း(အမျိုးသား) = ဦးဝင်းကိုဦး (၀၉-၂၄၅၆၁၃၄၁၂)

စေတနာ့ဝန်ထမ်း(အမျိုးသမီး) = ဒေါ်သင်းသင်းအေး

၈။ကျေးရွာအချက်အလက်(ပုံစံ-၁)စက်ဝန်း(၁)

Bin

လူထုဝဟ်ပြိမ်ကိန်းစီမံကိန်းလက်စွဲ
အပိုင်း-၃ ၂၉.၉.၂၀၁၅

ပုံစံ-၁ ကျေးရွာအခြေအခွက်အလက်များ (Form PC 1)

ကျေးရွာတစ်ရွာသို့ ပထမဆုံး မိတ်ဆက်ခရီးသွားရောက်သောအခါ လူထုစည်းရုံးရေးမှူးသည် ကျေး
အားကျေးရွာအချက်အလက်များကိုပေတ္တာရပ်ခံ၍တောင်းခံရသည်။ ဤအချက်အလက်များကိုစီမံကိန်းမိတ်ဆက်အ
ခြေအခွက်အပိုင်းစီမံကိန်းမိတ်ဆက်အစည်းအဝေးတွင် လူထုစည်းရုံးရေးမှူးသည် ဤအချက်အလက်များအားဖော်ပြ
ပြီးမှန်ကန်အောင်ပြုလုပ်ရမည်။ ပြီးနောက်တွင် လူထုစည်းရုံးရေးမှူးမှ သတင်းအချက်အလက်ထံသို့ Tablets မှတစ်ဆင့်
ပြန်လွှဲပေးရမည်။

ကျေးရွာအုပ်ချုပ်ရေးမှူးအမည်	ဦး နွဲ့လွင်	ကျေးရွာအုပ်ချုပ်ရေးမှူး ဆီဒုန်းနယ်တ. ၇၇၅၀၈၅၉	လူထုစည်းရုံးရေးမှူးအမည်	ခေါ်ခေမာ
ပြည်နယ်/တိုင်းဒေသကြီး	စစ်ကိုင်း	မြို့နယ်	ကျေးရွာအုပ်စု	ကျေးရွာ

က. လူဦးရေ

လူမျိုးစု	အိမ်ထောင်စုအရေအတွက်	ကိုးကွယ်သည့်ဘာသာ	အိမ်ထောင်စုအရေအတွက်
လူမျိုးစု (၁) မဃာ	၁၄၆	ဘာသာ(၁) ဗုဒ္ဓ	၁၄၆
လူမျိုးစု (၂)		ဘာသာ(၂)	
လူမျိုးစု(၃)		ဘာသာ(၃)	

	အမျိုးသား(အရေအတွက်)	အမျိုးသမီး(အရေအတွက်)
လူဦးရေ	၃၆၃	၄၁၃
အိမ်ထောင်စုစီး	၁၀၈	၃၈

(ခ) လက်လှမ်းမီအသုံးပြုနိုင်သည့်အဆောက်အအုံများ

စာသင်ကျောင်း	အမှတ် ခြံမိ	ကျန်းမာရေး	အမှတ် ခြံမိ	ဘာသာရေးအဆောက် အအုံ	အမှတ် ခြံမိ
အထက်တန်းကျောင်း	<input type="checkbox"/>	ဆေးရုံ	<input type="checkbox"/>	ဓေတီ	၂
အလယ်တန်းကျောင်း	<input type="checkbox"/>	ကျန်းမာရေးဌာန	<input type="checkbox"/>	ဘုန်းကြီးကျောင်း	၂
မူလတန်းကျောင်း	၂	ကျန်းမာရေးဌာနခွဲ	၂	ဟိန္ဒူဘုရားကျောင်း	<input type="checkbox"/>
ပျက်စီးကျောင်း	<input type="checkbox"/>	ဆေးပေးခန်း	<input type="checkbox"/>	ခရစ်ယာန်ကျောင်း	<input type="checkbox"/>
အခြား	<input type="checkbox"/>	အခြား	<input type="checkbox"/>	ဗလီ	<input type="checkbox"/>
				အခြား	<input type="checkbox"/>
မှတ်ချက်		မှတ်ချက်		မှတ်ချက်	



လူထုတော်ကြီးစီမံကိန်းစီမံကိန်းလက်ခွဲ
အပိုင်း-၃ ၂၉.၉.၂၀၁၅

(ဂ) ကျွမ်းကျင်သူများမှတ်တမ်း ၊ ကျေးရွာတွင်နေထိုင်သော သို့မဟုတ် တခြားရွာမှလာရောက်သောကျွမ်းကျင်သူများ

(၁) တောင်ကျောင်း			(၂) ကျွန်းမာရေ			(၃) လက်မှုပညာရှင်		
	ရွာတွင်နေထိုင်သူ	အခြားရွာမှလာသူ		ရွာတွင်နေထိုင်သူ	အခြားရွာမှလာသူ		ရွာတွင်နေထိုင်သူ	အခြားရွာမှလာသူ
မူလတန်းပြဆရာမ	<input checked="" type="checkbox"/>	<input type="checkbox"/>	ဆရာဝန်	<input type="checkbox"/>	<input type="checkbox"/>	လက်သမား	<input checked="" type="checkbox"/>	<input type="checkbox"/>
အထက်တန်းပြဆရာမ	<input type="checkbox"/>	<input type="checkbox"/>	လက်ထောက်ကျွန်းမာရေမှူး	<input type="checkbox"/>	<input type="checkbox"/>	ပန်းရံ	<input checked="" type="checkbox"/>	<input type="checkbox"/>
အလယ်တန်းပြဆရာမ	<input type="checkbox"/>	<input type="checkbox"/>	အမျိုးသမီးကျွန်းမာရေဆရာမ	<input type="checkbox"/>	<input checked="" type="checkbox"/>	လျှပ်စစ်ဆိုင်ရာ	<input checked="" type="checkbox"/>	<input type="checkbox"/>
ပုဂ္ဂိုလ်ဆရာမ	<input type="checkbox"/>	<input type="checkbox"/>	အရံသားဗွား	<input checked="" type="checkbox"/>	<input type="checkbox"/>	စေ့စိုက်သူ	<input checked="" type="checkbox"/>	<input type="checkbox"/>
အခြား	<input type="checkbox"/>	<input type="checkbox"/>	ပြည်သူ့ကျွန်းမာရေလုပ်သား (၁)/(၂)	<input checked="" type="checkbox"/>	<input type="checkbox"/>	စက်ပြင်ဆရာ	<input checked="" type="checkbox"/>	<input type="checkbox"/>
မှတ်စုကတ်			မှတ်စုကတ်			မှတ်စုကတ်		

(ဃ) ကျေးရွာသို့ ရောက်ရှိနိုင်သည့်လမ်းအခြေအနေ / ကျေးရွာတစ်ရွာသည် ၎င်း၏ကျေးရွာအုပ်စုနှင့် ဆက်သွယ်ထားသောလမ်းအခြေအနေ (အောက်ဖိတ်ဖို့ပိုင်းပါ)

ကျောက်ကြမ်းလမ်း: ကတ္တရာလမ်း: ကွန်ကရစ်လမ်း: မော်တော်ဆိုင်ကယ်လမ်း:
ကျောက်ခင်းလမ်း: မြေသားလမ်း: လူသွားလမ်း: အခြား: _____

(င) ကျေးရွာဖွံ့ဖြိုးမှုစီမံချက်
(၁) လူထုတော်ကြီးစီမံကိန်းမစတင်မီ ဤကျေးရွာတွင်ကျေးရွာဖွံ့ဖြိုးမှုစီမံချက်ရှိခဲ့ပါသလား? ဝိုင်ဒါ
(၂) ရှိခဲ့ပါလျှင် ဤစီမံချက်ကို မည်သည့် ခုနှစ်တွင်ပြင်ဆင်ခဲ့ပါသနည်း? ရှိပါသည် (မရှိပါ) / မသိပါ
(၃) ဤစီမံချက်ကို ခြုံငုံဖယ်ဖျက်အတည်ပြုခဲ့ပါသလား? နှစ်----- / မသိပါ
ပြုခဲ့ပါသည် / မပြုခဲ့ပါ / မသိပါ

(စ) ဓနိတက္ကသိုလ်
(၁) ဤကျေးရွာ၏တော်မူဝင်းကျေးရွာအုပ်စု၏တော်မူအထိခေးမိုင်မည်ပျက်ကွာဝေးသနည်း? မိုင်----- / မသိပါ
(၂) ဤကျေးရွာမှ ၎င်းကျေးရွာအုပ်စုတော်မူအထိခေးမိုင်ကွာဝေးကြာမြင့်သည့်အချိန်
ခြောက်သွေ့ရာသီတွင်ကြာချိန်----- 5 နှစ် ----- တော်လာရုံ / မော်တော်ဆိုင်ကယ် / ခြေလျှင် / လား / မော်တော်ဘုတ် / အခြား -----
မိုးရာသီတွင်ကြာချိန်----- 15 နှစ် ----- တော်လာရုံ / မော်တော်ဆိုင်ကယ် / ခြေလျှင် / လား / မော်တော်ဘုတ် / အခြား -----

(ဆ) ပတ်ဝန်းကျင်ဆိုင်ရာသဘာဝဘေးအန္တရာယ် -
ဤကျေးရွာတွင်ရေကြီးခြင်းကဲ့သို့ သဘာဝဘေးအန္တရာယ်ကျရောက်မှုခြင်းရှိပါသလား။
□ မရှိပါ ရှိပါသည် ရှိလျှင်ဖော်ပြပါ----- ရေကြီးခြင်း



လူထုဝန်ထမ်းချိမ်းညှိရေးဦးစီးဌာန
အစည်းအဝေး ၂၀၁၆

(၈) ကျေးရွာတွင် ခွဲစည်းထားသော အဖွဲ့အစည်းများ
လူထုဝန်ထမ်းချိမ်းညှိရေးဦးစီးဌာနတွင် ကျေးရွာခွဲအဖွဲ့အစည်းအဖွဲ့အစည်းများကိုယ်တိုင်(သို့) စီမံကိန်းတစ်ခုခုမှ
ခွဲစည်းထားသည့် အဖွဲ့အစည်းများရှိပါသလား။

- (၁) -----
- (၂) -----

ကျေးရွာခေါင်းဆောင်

အမည် ဦးစိုးလွင်

လက်မှတ်  ၈.၆.၂၀၁၆

လူထုဝန်ထမ်းချိမ်းညှိရေးဦးစီးဌာန

အမည် ဒေါ်ချော့လှိုင်

လက်မှတ်  ၈.၆.၂၀၁၆



၈။ကျေးရွာအချက်အလက်(ပုံစံ-၁)စက်ဝန်း(၂)

ပုံစံ - ၈ - ၁ ကျေးရွာအခြေခံအချက်အလက်များ (Form PC 1)

လမ်းညွှန်ချက်၊ လူထုစည်းရုံးရေးမှူးသည် ဤအချက်အလက်များကို လူထုစည်းရုံးရေးမှူးသည်	ကျေးရွာတစ်ရွာသို့ ကျေးရွာ ခေါင်းဆောင်များအား စီမံကိန်း၊ ဦးစီးဌာန	ပထမဆုံးမိတ်ဆက်ခရီး ကျေးရွာအချက်အလက်များကို ပေးပို့ပေးစေရမည်။ စီမံကိန်းမိတ်ဆက်အစည်းဝေးတွင် စစ်ဆေးပြီး မှန်ကန်အောင်ပြုလုပ်ရမည်။	သွားရောက်သောအခါ တောင်းခံရသ ည့်။ ပြီးနောက်တွင် ရမည်။
ကျေးရွာခေါင်းဆောင် အမည် ၂၁ ဦးလှ	ကျေးရွာခေါင်းဆောင်၏ ဖုန်းနံပါတ် ၀၇ - ၉၅၆၄၇၉၃၉၉	လူထုစည်းရုံးရေးမှူး၏ အမည် ဒေါ်လှစာအိမ်	
ပြည်နယ်၊ တိုင်းဒေသကြီး၊ ညွှန်ကြားရေးမှူးချုပ်ရုံး၊ နယ် ဖြောင်		ကျေးရွာအုပ်စု၊ ကျေးရွာအခြေခံအချက်အလက်များ၊ ကျေးရွာ ၀၃၅ပင်	

လူဦးရေ	အိမ်ထောင်စုအရေအတွက်	ကိုးကွယ်သည့်ဘာသာ	အိမ်ထောင်စုအရေအတွက်
လူမျိုးစု (၁) - မြန်မာ	၁၄၈	ဘာသာ (၁) - မြန်မာ	၁၄၈
လူမျိုးစု (၂) -		ဘာသာ (၂) -	
လူမျိုးစု (၃) -		ဘာသာ (၃) -	
လူမျိုးစုရော		ဘာသာရော	
အခြား	အရေအတွက်		
မသန်စွမ်းသူများ	၅		
သက်ကြီးရွယ်အိုများ (၆၅ နှစ် နှင့် အထက်)	၇၀		
ဘေးရာင်			

	အမျိုးသား (အရေအတွက်)	အမျိုးသမီး (အရေအတွက်)
လူဦးရေ		
လူမျိုးစု (၁) - မြန်မာ	၃၅၂	၄၀၉
လူမျိုးစု (၂) -		
လူမျိုးစု (၃) -		
အခြား		
အိမ်ထောင်စုဦးစီး	၁၀၈	၄၀

(၁) အခြေခံအဆောက်အအုံ အသုံးအဆောင်များ

စာသင်ကျောင်း	အမှတ် ခြံမပါ	ကျန်းမာရေး	အမှတ် ခြံမပါ	ဘာသာရေး အဆောက် အအုံများ	အမှတ် ခြံမပါ
အထက်တန်းကျောင်း	<input type="checkbox"/>	ဆေးရုံ	<input type="checkbox"/>	ဂေဟီ	<input checked="" type="checkbox"/>
အလယ်တန်းကျောင်း	<input type="checkbox"/>	ကျန်းမာရေးဌာန	<input type="checkbox"/>	တန်းကြီးကျောင်း	<input checked="" type="checkbox"/>

မှလစာရင်းကဏ္ဍ	<input checked="" type="checkbox"/>	ကွန်ပျူတာစနစ်	<input type="checkbox"/>	ကိစ္စကုသကဏ္ဍ	<input type="checkbox"/>
မှလစာရင်းကဏ္ဍ	<input type="checkbox"/>	မသေစေစနစ်	<input type="checkbox"/>	ခရိုင်အဖွဲ့ကဏ္ဍ	<input type="checkbox"/>
အခြား	<input type="checkbox"/>	အခြား	<input type="checkbox"/>	ဗလီ	<input type="checkbox"/>
				အခြား	<input type="checkbox"/>
မှလစာရင်း		မှလစာရင်း		မှလစာရင်း	

(ဂ) ကွမ်းကွပ်သူများမှတ်တမ်း (ကော့ရှာတွင်နေထိုင်သော သို့မဟုတ် တခြားရွာမှလာရောက်သော ကွမ်းကွပ်သူများ)

	(၁) စာသင်ကဏ္ဍ		(၂) ကွန်ပျူတာ			(၃) လက်မှုပညာ		
	ရွာတွင်နေထိုင်သူ	အခြားရွာမှလာသူ		ရွာတွင်နေထိုင်သူ	အခြားရွာမှလာသူ		ရွာတွင်နေထိုင်သူ	အခြားရွာမှလာသူ
ဝတ်စုံအင်္ကျီ	<input checked="" type="checkbox"/>	<input type="checkbox"/>	ဆရာဝန်	<input type="checkbox"/>	<input type="checkbox"/>	လက်သမား	<input checked="" type="checkbox"/>	<input type="checkbox"/>
ဆက်တန်းပြဆရာ/မ	<input type="checkbox"/>	<input type="checkbox"/>	လက်ထောက်ကွန်ပျူတာ	<input type="checkbox"/>	<input type="checkbox"/>	ပန်းချီ	<input checked="" type="checkbox"/>	<input type="checkbox"/>
လယ်စာရင်းပြဆရာ/မ	<input type="checkbox"/>	<input type="checkbox"/>	အပျိုသမီးကွန်ပျူတာဆရာ	<input type="checkbox"/>	<input type="checkbox"/>	လွှဲစစ်ကွမ်းကွပ်	<input type="checkbox"/>	<input type="checkbox"/>
ကွမ်းကွပ်ဆရာ/မ	<input type="checkbox"/>	<input type="checkbox"/>	သားရွာဆရာ	<input checked="" type="checkbox"/>	<input type="checkbox"/>	ဇီဝသမား	<input type="checkbox"/>	<input type="checkbox"/>
အခြား	<input type="checkbox"/>	<input type="checkbox"/>	ပြင်သစ်ကွန်ပျူတာဆရာလင်သား	<input type="checkbox"/>	<input type="checkbox"/>	စက်ပြင်ဆရာ	<input type="checkbox"/>	<input type="checkbox"/>
မှတ်တမ်း			မှတ်တမ်း			မှတ်တမ်း		

(ဃ) ကော့ရှာတို့ ရောက်ရှိနိုင်သည့် လမ်းအခြေအနေ / ကော့ရှာတပ်ရွာသည် ၎င်း၏ ကော့ရှာအုပ်စုနှင့် ဆက်သွယ်ထားသော လမ်းအခြေအနေ (အောက်ပိုင်းကို ဖြည့်ပါ)

ကော့ရှာကြမ်းလမ်း
 ကော့ရှာကမ်းလမ်း
 ကော့ရှာလမ်း
 ကွမ်းကွပ်လမ်း
 ဇော်တော်ဆိုင်ကမ်းလမ်း
 ကော့ရှာကမ်းလမ်း
 ကော့ရှာလမ်း
 ကော့ရှာလမ်း
 အခြား _____

(င) ကော့ရှာအုပ်စုစီမံခန့်ခွဲမှု

- (၁) လူထုဝတ်စုံပြင်ဆင်မှုအဖွဲ့အစည်းကို ဤကော့ရှာတွင် ကော့ရှာအုပ်စုစီမံခန့်ခွဲမှု စီမံခန့်ခွဲမှုရှိပါသလား? ဝိုင်/မရှိပါ/မသိပါ
- (၂) ရှိပါက ဤစီမံခန့်ခွဲမှုကို မည်သည့် ရက်တွင်ပြင်ဆင်ခဲ့ပါသနည်း? နဂါး _____ မသိပါ
- (၃) ဤစီမံခန့်ခွဲမှုကို မြို့နယ်အစည်းအဝေးဖြင့် ဖြည့်ပါသလား? ဖြည့်ပါသည်/မဖြည့်ပါ/မသိပါ

(စ) ဝန်ဆောင်မှုအခွင့်အလမ်း

- (၁) ဤကော့ရှာအဖွဲ့အစည်းမှ ၎င်းကော့ရှာအုပ်စုအဖွဲ့အစည်းထံ ဝန်ဆောင်မှုပြုပေးသနည်း? ဝိုင်/မသိပါ
- (၂) ဤကော့ရှာမှ ၎င်းကော့ရှာအုပ်စုအဖွဲ့အစည်းထံ သွားလာရာတွင် ကြားဖြင့် အခွင့်အလမ်း

ခြောက်လခွင့်အခွင့်အလမ်း _____ 5 _____ ဇော်လက် / ဇော်တော်ဆိုင်ကမ်း / ခြေလှုပ် / လား / ဇော်တော်ဆိုင် / အခြား _____
 နှစ်လခွင့်အခွင့်အလမ်း _____ 15 _____ ဇော်လက် / ဇော်တော်ဆိုင်ကမ်း / ခြေလှုပ် / လား / ဇော်တော်ဆိုင် / အခြား _____

(ဆ) ဝတ်စုံအင်္ကျီအင်္ကျီရာ သတင်းအချက်အလက်

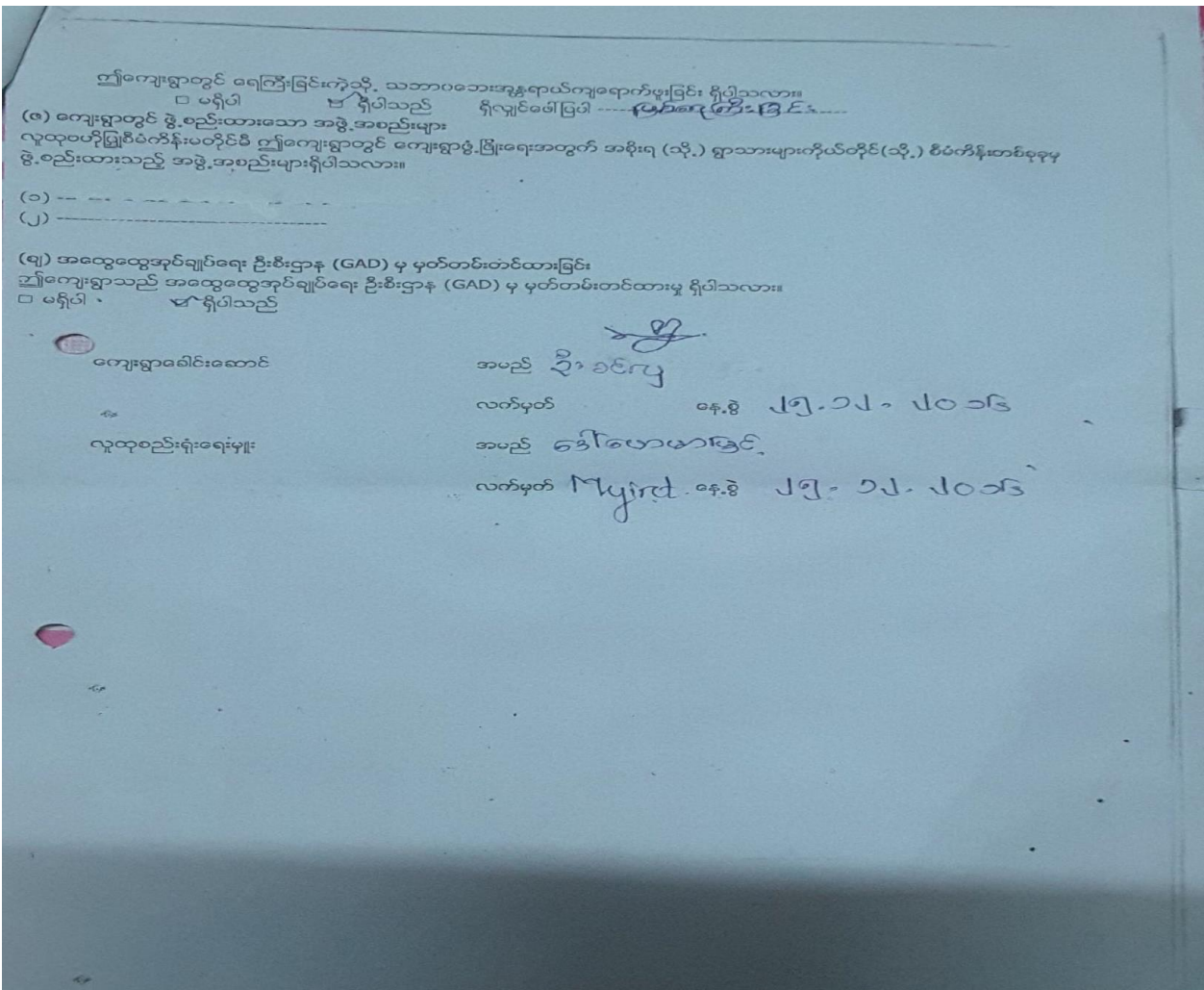

၈။ကျေးရွာအချက်အလက်(ပုံစံ-၁)စက်ဝန်း(၃)

မူလတန်းကျောင်း	<input checked="" type="checkbox"/>	ကျန်းမာရေးဌာနခွဲ	<input checked="" type="checkbox"/>	ဟိန္ဒူဘုရားကျောင်း	<input type="checkbox"/>
မူကြိုကျောင်း	<input type="checkbox"/>	ဆေးပေးခန်း	<input type="checkbox"/>	ရေရိယာန်ကျောင်း	<input type="checkbox"/>
အခြား	<input type="checkbox"/>	အခြား		ဗလီ	<input type="checkbox"/>
				အခြား	<input type="checkbox"/>
မှတ်ချက်		မှတ်ချက်		မှတ်ချက်	
မူလ		မူလ			

(ဂ) ကျွမ်းကျင်သူများမှတ်တမ်း (ကျေးရွာတွင်နေထိုင်သော သို့မဟုတ် တခြားရွာမှလာရောက်သော ကျွမ်းကျင်သူများ)

(၁) စာသင်ကျောင်း			(၂) ကျန်းမာရေး			(၃) လက်မှုပညာရှင်		
	ရွာတွင်နေထိုင်သူ	အခြားရွာမှလာသူ		ရွာတွင်နေထိုင်သူ	အခြားရွာမှလာသူ		ရွာတွင်နေထိုင်သူ	အခြားရွာမှလာသူ
မူလတန်းပြဆရာ/မ	<input checked="" type="checkbox"/>	<input checked="" type="checkbox"/>	ဆရာဝန်	<input type="checkbox"/>	<input type="checkbox"/>	လက်သမား	<input checked="" type="checkbox"/>	<input type="checkbox"/>
အထက်တန်းပြဆရာ/မ	<input checked="" type="checkbox"/>	<input type="checkbox"/>	လက်ထောက်ကျန်းမာရေးမှူး	<input checked="" type="checkbox"/>	<input type="checkbox"/>	ပန်းရံ	<input checked="" type="checkbox"/>	<input type="checkbox"/>
အလယ်တန်းပြဆရာ/မ	<input type="checkbox"/>	<input type="checkbox"/>	အမျိုးသမီးကျန်းမာရေးဆရာမ	<input type="checkbox"/>	<input type="checkbox"/>	လျှပ်စစ်ကျွမ်းကျင်ပညာရှင်	<input type="checkbox"/>	<input type="checkbox"/>
မူကြိုဆရာ/မ	<input type="checkbox"/>	<input type="checkbox"/>	သားဖွားဆရာမ	<input checked="" type="checkbox"/>	<input type="checkbox"/>	ရေပိုက်သူ	<input type="checkbox"/>	<input type="checkbox"/>
အခြား	<input type="checkbox"/>	<input type="checkbox"/>	ပြည်သူ့ကျန်းမာရေးလုပ်သား	<input type="checkbox"/>	<input type="checkbox"/>	စက်ပြင်ဆရာ	<input type="checkbox"/>	<input type="checkbox"/>
မှတ်ချက်			မှတ်ချက်			မှတ်ချက်		

(ဃ) ကျေးရွာသို့ ရောက်ရှိနိုင်သည့် လမ်းအခြေအနေ / ကျေးရွာတစ်ရွာသည် ၎င်း၏ ကျေးရွာအုပ်စုနှင့် ဆက်သွယ်ထားသော လမ်းအခြေအနေ (အောက်ပါတို့ကိုစိုင်းပါ)

ကျောက်ကြမ်းလမ်း ကတ္တရာလမ်း ကွန်ကရစ်လမ်း မော်တော်ဆိုင်ကယ်လမ်း
 ကျောက်ခင်းလမ်း မြေသားလမ်း လူသွားလမ်း အခြား _____

(င) ကျေးရွာဖွံ့ဖြိုးမှုစီမံချက်

(၁) လူထုဗဟိုပြုစီမံကိန်းမစတင်မှီ ဤကျေးရွာတွင်ကျေးရွာဖွံ့ဖြိုးမှု စီမံချက်ရှိခဲ့ပါသလား? ရှိပါသည်/မရှိပါ/မသိပါ
 (၂) ရှိခဲ့ပါလျှင် ဤစီမံချက်ကို မည်သည့် ခုနှစ်တွင်ပြင်ဆင်ခဲ့ပါသနည်း? နှစ်-----/မသိပါ
 (၃) ဤစီမံချက်ကို မြို့နယ်မှအတည်ပြုခဲ့ပါသလား? ပြုခဲ့ပါသည်/မပြုခဲ့ပါ /မသိပါ

(စ) ခရီးအကွာအဝေး

(၁) ဤကျေးရွာ၏ဗဟိုမှ ၎င်းကျေးရွာအုပ်စု၏ဗဟိုအထိ ခရီးမိုင်မည်မျှကွာဝေးသနည်း? မိုင် 0.375
 (၂) ဤကျေးရွာမှ ၎င်းကျေးရွာအုပ်စုဗဟိုအထိ သွားလာရာတွင်ကြာမြင့်သည့်အချိန်။

ခြောက်သွေ့ရာသီတွင်ကြာချိန် ----- 5 ----- ထော်လာဂျီ/မော်တော်ဆိုင်ကယ်/ခြေလျင်/လား/မော်တော်ဘုတ်/အခြား -----
 မိုးရာသီတွင်ကြာချိန် ----- 15 ----- ထော်လာဂျီ/မော်တော်ဆိုင်ကယ်/ခြေလျင်/လား/မော်တော်ဘုတ်/အခြား -----

(ဆ) ပတ်ဝန်းကျင်ဆိုင်ရာ သဘာဝဘေးအန္တရာယ်

ဤကျေးရွာတွင် ဖြစ်ပေါ်ခဲ့ခြင်းကိုသို့ သဘာဝဘေးအန္တရာယ်ကျရောက်မှုဖြစ်ပေါ်ပါသလား။

မရှိပါ ရှိပါသည် ရှိလျှင်ဖော်ပြပါ (မ.စ.ရ.အ.အ.အ.အ.)

(ဇ) ကျေးရွာတွင် ခွဲစည်းထားသော အဖွဲ့အစည်းများ

လူထုထုတ်ပြန်ပုံစံတန်းမတိုင်မီ ဤကျေးရွာတွင် ကျေးရွာဖွံ့ဖြိုးရေးအတွက် အစိုးရ (သို့) ရွာသားများကိုယ်တိုင်(သို့) စီမံကိန်းတစ်ခုခုမှ ခွဲစည်းထားသည့် အဖွဲ့အစည်းများရှိပါသလား။

(၁) SPPRC (လူလုပ်သကူမှုအဖွဲ့ ၆၇၁၁၁၆၁)

(၂) ရွာသူအဖွဲ့

Paet Myanmar

(ဈ) အထွေထွေအုပ်ချုပ်ရေး ဦးစီးဌာန (GAD) မှ မှတ်တမ်းတင်ထားခြင်း

ဤကျေးရွာသည် အထွေထွေအုပ်ချုပ်ရေး ဦးစီးဌာန (GAD) မှ မှတ်တမ်းတင်ထားမှု ရှိပါသလား။

မရှိပါ ရှိပါသည်

ကျေးရွာခေါင်းဆောင်

အမည် ဦးခင်ကျ

လက်မှတ် [Signature] ခန.စွ ၁၃.၉.၂၀၁၇

လူထုစည်းရုံးရေးမှူး

အမည် ဒေါ်ကျော်ကျော်စိုင်း

လက်မှတ် [Signature] ခန.စွ ၁၃.၉.၂၀၁၇

၉။စီမံကိန်းစက်ဝန်းအချိန်ဇယား(ပုံစံ-၂)စက်ဝန်း(၁)



လူထုဝန်ထမ်းစီမံကိန်း၊စီမံကိန်း၊လက်ခွဲ
အပိုင်း-၃ ၉.၉.၂၀၁၅

	မလုံ	မလုံ	မလုံ	မလုံ	မလုံ	မလုံ
၆-၃၊ဘာသာရေးကျန်းမာမှု လျာထားအစီအစဉ် ရေးဆွဲခြင်း						
၆-၄၊ပြင်/လိန်းအစီအစဉ် ရေးဆွဲခြင်း						
၇. စီမံကိန်းလုပ်ငန်းခွဲ တိုးတက်မှု မောင်ကြည့် လစဉ်အစဉ်အစား	မလုံ	မလုံ	မလုံ	မလုံ	မလုံ	မလုံ
၇.၁၊ အစည်းအဝေး ပထမအကြိမ်						
၇.၂၊ အစည်းအဝေး ဒုတိယအကြိမ်						
၇.၃၊ အစည်းအဝေး တတိယအကြိမ်						
၈. စီမံကိန်းလုပ်ငန်းခွဲ အပြီးသတ်စစ်ဆေးခြင်း အစည်းအဝေး						
၉. လူထုဝန်ထမ်းစော့အစည်းအဝေး						

၉။စီမံကိန်းစက်ဝန်းအချိန်ဇယား(ပုံစံ-၂)စက်ဝန်း(၂)

လူထုတော်ကြီးစီမံကိန်း၊ စီမံကိန်းလက်ဖွဲ့ အပိုင်း - (၃) - ၂၉.၁၀.၂၀၁၆

ပုံစံ - ၀-၂ - စီမံကိန်းစက်ဝန်းအချိန်ဇယား (PC 2)

လမ်းညွှန်ရက်စွဲ သက်ဆိုင်ရာလူထုတော်ကြီးစီမံကိန်း/လက်ထောက်နည်းပညာနည်းပညာပျံ့နှံ့ရေး ဝန်ထမ်းများ စီမံကိန်းစက်ဝန်းအဆင့်တစ်ခုစီပြီးစီးတိုင်း ကျေးရွာနှင့် ကျေးရွာအုပ်စုအတွက် ဤပုံစံကို ပြင်ဆင်ရမည်။

စီမံကိန်းစက်ဝန်းအဆင့် အမည် **ခါဒါဟောမာရွာ**

နေ့စွဲ **30.12.2016**

စက်ဝန်းအားအမှတ်ကြိုစီမံ စက်ဝန်း(၁) စက်ဝန်း(၂) စက်ဝန်း(၃)
 စက်ဝန်း(၄)

ပြည်နယ်/တိုင်း **၁၀ကမ္ဘိုင်**၊ မြို့နယ် **မြေကွဲ**၊ ကျေးရွာအုပ်စု **ကျောက်ဘက်**၊ ကျေးရွာ **၀၂၅ပ၆**

စီမံကိန်းဆောင်ရွက်မှုအဆင့်များ	နေ့စွဲ		အစည်းအဝေးတွင်တက်ရောက်သူအရေအတွက်			
	စတင်သည့်နေ့	ပြီးဆုံးသည့်နေ့	အမျိုးသားအရေအတွက်	အမျိုးသမီးအရေအတွက်	အစည်းအဝေးအရေအတွက်	လူမျိုးစုတက်ရောက်သူအရေအတွက်နှင့် လူမျိုးစုအမည်
၁။ ကျေးရွာစီမံကိန်း မိတ်ဆက်အစည်းအဝေး	30.12.16	30.12.16	၄၈	၉၈	၁၄၆	ဗမာ ၁၄၆
၂။ ကျေးရွာဖွံ့ဖြိုးရေး စီမံခန့်ခွဲရေးဆွဲခြင်းအစည်းအဝေး	1.1.17	1.1.17	၅၀	၅၆	၁၀၆	ဗမာ ၁၀၆
၃။ ကျေးရွာအုပ်စု လုပ်ငန်းဆုံးဖြတ်ရက်စွဲရသည့်အစည်းအဝေး	3.1.17	3.1.17	၄၀	၄၀	၈၀	ဗမာ ၈၀
၄။ မြို့နယ်အဆင့် စီမံကိန်းရေးဆွဲရေးနှင့် အကောင်အထည်ဖော်ရေးကော်မတီ၏ စီမံကိန်း သုံးသပ်မှုအစည်းအဝေး	10.1.17	10.1.17	၀၀	၀၀	၀၀	၀၀
၅။ မြို့နယ် စီမံကိန်းရေးဆွဲရေးနှင့် အကောင်အထည်ဖော်ရေး ကော်မတီ၏ဆုံးဖြတ်မှုကို ရွာသို့ အသိပေးအကြောင်းကြားသည့် အစည်းအဝေး	၂၅.1.17	၂၅.1.17	၄၂	၅၈	၁၀၀	ဗမာ ၁၀၀
၆။ စီမံကိန်းလုပ်ငန်းစွဲစီမံခန့်ခွဲရေးဆွဲခြင်းအစည်းအဝေး	၂၂.၂.17	၂၂.၂.17	၂၀	၆၂	၈၂	ဗမာ ၈၂
၆.၁။ စီမံကိန်းလုပ်ငန်း အကောင်အထည်ဖော် ရေးဆွဲရေးအစဉ် အစဉ် ရေးဆွဲခြင်း	၂၂.၂.17	၂၂.၂.17	၂၀	၆၂	၈၂	ဗမာ ၈၂

လူထုဝတ်ပြု စီမံကိန်း၊ စီမံကိန်းလက်ဖွဲ့ အပိုင်း - (၃) - ၂၉.၁၀.၂၀၁၆

၆.၂။ ဝယ်ယူရေးအစီအစဉ် ရေးဆွဲခြင်း	၂၀၂၀.၁၇	၂၀၂၀.၁၇	၃၀	၆၃	၉၃	မဟာ	၉၃
၆.၃။ ဆရာတော်ကျောင်းများ လျာထားအစီအစဉ် ရေးဆွဲခြင်း	၂၀၂၀.၁၇	၂၀၂၀.၁၇	၃၀	၆၃	၉၃	မဟာ	၉၃
၆.၄။ ပြင်/ထိန်းအစီအစဉ် ရေးဆွဲခြင်း	၂၀၂၀.၁၇	၂၀၂၀.၁၇	၃၀	၆၃	၉၃	မဟာ	၉၃
၇။ စီမံကိန်းလုပ်ငန်းခွဲ တိုးတက်မှု စောင့်ကြည့် အစည်းအဝေး							
၇.၁။ အစည်းအဝေး ပထမအကြိမ်							
၇.၂။ အစည်းအဝေး ဒုတိယအကြိမ်							
၇.၃။ အစည်းအဝေး တတိယအကြိမ်							
၈။ စီမံကိန်းလုပ်ငန်းခွဲ အပြီးသတ်စစ်ဆေးခြင်း အစည်းအဝေး							
၉။ လူထုစစ်ဆေးပွဲအစည်းအဝေး							

၉။ စီမံကိန်းစက်ဝန်းအချိန်ဇယား (ပုံစံ-၂) စက်ဝန်း (၃)

လူထုတုံ့ပြန်စီမံကိန်းစီမံကိန်းလက်စွဲ
အပိုင်း-၃ ၂၉.၉.၂၀၁၅

ပုံစံ ၀-၂ - စီမံကိန်းစက်ဝန်းအချိန်ဇယား (PC 2)

လမ်းညွှန်ချက်သက်ဆိုင်ရာလူထုစည်းရုံးရေးမှူး/လက်ထောက်နည်းပညာနည်းပညာမှူးများမှ စီမံကိန်းစက်ဝန်းအဆင့်တစ်ခုစီ ပြီးစီးတိုင်းကျေးရွာနှင့် ကျေးရွာအုပ်စု အတွက်တုံ့ပြန်စီမံကိန်းပြင်ဆင်ရေးမည်။

စည်းရုံးရေးမှူး/ဝန်ထမ်း အမည် - ဒေါ်ကျော်ကျော်ခိုင်

နေ့စွဲ စက်ဝန်းအားအမှတ်ခြစ်ပါ စက်ဝန်း(၁) စက်ဝန်း(၂) စက်ဝန်း(၃)
 စက်ဝန်း(၄)

ပြည်နယ်/တိုင်း - စစ်ကိုင်း | မြို့နယ် - ခြောက် | ကျေးရွာအုပ်စု - ကျောက်ကန် | ကျေးရွာ - ရွှေပင်

စီမံကိန်းဆောင်ရွက်မှုအဆင့်များ	နေ့စွဲ		အစည်းအဝေးတွင်တက်ရောက်သူအရေအတွက်			
	တင်ပြသည့်နေ့	ပြောဆိုသည့်နေ့	အမျိုးသားအရေအတွက်	အမျိုးသမီးအရေအတွက်	အိမ်ထောင်စုအရေအတွက်	လူမျိုးစုတက်ရောက်သူအရေအတွက်နှင့် လူမျိုးစုအမည်
၁. ကျေးရွာစီမံကိန်း မိတ်ဆက်အစည်းအဝေး	၂၁-၉-၂၀၁၇	၂၁-၉-၂၀၁၇	၄၃	၅၂	၉၅	
၂. ကျေးရွာဖွံ့ဖြိုးရေး စီမံချက်ရေးဆွဲခြင်းအစည်းအဝေး	၂၂-၉-၂၀၁၇	၂၂-၉-၂၀၁၇	၄၃	၅၃	၉၆	
၃. ကျေးရွာအုပ်စု လုပ်ငန်းဆုံးဖြတ်ချက်ချသည့်အစည်းအဝေး	၂-၁၀-၂၀၁၇	၂-၁၀-၂၀၁၇	၁၈	၁၉	၃၇	
၄. မြို့နယ်အဆင့်စီမံကိန်းရေးဆွဲရေးနှင့်အကောင်အထည်ဖော်ရေးကော်မတီ၏ စီမံကိန်းသုံးသပ်မှုအစည်းအဝေး			မလို	မလို	မလို	မလို
၅. မြို့နယ်စီမံကိန်းရေးဆွဲရေးနှင့်အကောင်အထည်ဖော်ရေးကော်မတီ၏ဆုံးဖြတ်မှုကို ရွာသို့အသိပေးအကြောင်းကြားသည့်အစည်းအဝေး	၁၄-၁၂-၂၀၁၇	၁၄-၁၂-၂၀၁၇	၄၃	၅၂	၉၅	
၆. စီမံကိန်းလုပ်ငန်းခွဲစီမံချက်ရေးဆွဲခြင်းအစည်းအဝေး	မလို	မလို	မလို	မလို	မလို	မလို
၆.၁။ စီမံကိန်းလုပ်ငန်း အကောင်အထည်ဖော်ရေးအစီအစဉ် ရေးဆွဲခြင်း	၅-၁-၂၀၁၈	၅-၁-၂၀၁၈	၄၃	၆၀	၁၀၃	
၆.၂။ ဝယ်ယူရေးအစီအစဉ် ရေးဆွဲခြင်း	၅-၁-၂၀၁၈	၅-၁-၂၀၁၈	၄၃	၆၀	၁၀၃	



လူထုတုံ့ပြန်စီမံကိန်းစီမံကိန်းလက်ခွဲ
အပိုင်း-၃ ၂၉.၉.၂၀၁၅

၆. ဘဏ္ဍာရေးကုန်ကျမှု လျာထားအစီအစဉ် ရေးဆွဲခြင်း	၅. ၁. ၂၀၁၈	၅. ၁. ၂၀၁၈	၄၃	၆၀	၁၀၃	
၆. ငှါပြင်/ထိန်းအစီအစဉ် ရေးဆွဲခြင်း	၅. ၁. ၂၀၁၈	၅. ၁. ၂၀၁၈	၄၃	၆၀	၁၀၃	
၇. စီမံကိန်းလုပ်ငန်းခွဲ တိုးတက်မှု စောင့်ကြည့်လစဉ်အစည်းအဝေး	မလို	မလို	မလို	မလို	မလို	မလို
၇.၁။ အစည်းအဝေး ပထမအကြိမ်						
၇.၂။ အစည်းအဝေး ဒုတိယအကြိမ်						
၇.၃။ အစည်းအဝေး တတိယအကြိမ်						
၈. စီမံကိန်းလုပ်ငန်းခွဲ အပြီးသတ်စစ်ဆေးခြင်း အစည်းအဝေး						
၉. လူထုစစ်ဆေးခွဲအစည်းအဝေး						

၁၀။ ကျေးရွာဖွံ့ဖြိုးရေးဦးစားပေးအစီအစဉ်(ပုံစံ-၃)စက်ဝန်း(၁)

ပုံစံ - ၈ - ၃ ကျေးရွာခွဲ ဖွဲ့စည်းပေးအပ်အပ် (Form PC 3)

လမ်းညွှန်ရွက် အဆင့်(၃) ကျေးရွာပျော်ပန်းချက်အစည်းအဝေး ဖွဲ့စည်းသောအခါ ကျေးရွာစီမံကိန်း အထောက်အကူပြု ကော်မတီသည် လူထုဝင်ပန်းချီရေးဆွဲမှုအကူအညီဖြင့် ဤပုံစံကိုဖြည့်စွဲအောင် ဖြည့်သွင်းရမည်။

အုပ်စုအကျဉ်းချုပ်အသေးစား လူထုဝင်ပန်းချီရေးဆွဲမှု အမည် - အင်္ဂလိပ်စာအမျှင်

၁၄၅ - 1.1.2017 ဝက်ပန်းအား အမှတ်ဖြစ်ပါ (✓) ဝ ဝက်ပန်း(၁) နက်ပန်း(၂) ဝ ဝက်ပန်း(၃) ဝ ဝက်ပန်း(၄)

ဖြည့်နှယ်/တိုင်း - စင်္ကြာ ဖြန့်နှံ့ခြင်း ကျေးရွာအုပ်စု - ရေဖြာတန်း ကျေးရွာ - စည်ပင်

- ၀၊ အဝက်အစိအတာအထိများအားရွေးချေခြင်း - ယခုလက်ရှိအခြေအနေတွင် ဤကျေးရွာခွဲ ဖွဲ့စည်းတက်ရေးအတွက် အဓိက အဝက်အစိအတာအထိများသည် မည်သည်များဖြစ်ပါသနည်း။ (အမျိုးသား/သမီး အနည်းဆုံးအဝက်အစိ ၅ ဝက်ခေါ်ပြပါ)
- | အမျိုးသား အဖွဲ့မှ တင်ပြသောအဝက်အစိအတာအထိများ | အမျိုးသမီး အဖွဲ့မှ တင်ပြသောအဝက်အစိအတာအထိများ |
|---|--|
| ၀ မင်းရွာစက်ပုံအဖွဲ့ | ၀ လမ်းဖြာပွဲပွဲများအတွက် အားယာရှင်အဖွဲ့ |
| ၂ ရွာစက်ပုံအဖွဲ့ | ၂ စားခင်း၊ စက်ပုံ၊ တိုက်ပုံ၊ အဖွဲ့အစည်းအဖွဲ့ |
| ၃ ကျေးရွာ အစည်းအရုံးအဖွဲ့ | ၃ ကျေးရွာ အစည်းအရုံးအဖွဲ့အဖွဲ့အစည်းအဖွဲ့ |
| ၄ စာပေအဖွဲ့ (ကျေးရွာအဖွဲ့အစည်းအဖွဲ့) | ၄ ကျေးရွာအစည်းအရုံးအဖွဲ့အဖွဲ့အစည်းအဖွဲ့ |
| ၅ စားခင်းအဖွဲ့အစည်း | ၅ စားခင်းအဖွဲ့အစည်းအဖွဲ့အစည်းအဖွဲ့ |

၀၊ ပျော်ပန်းချီခြင်း - နောင်လာမည့် (၅) နှစ် အတွင်း ကျေးရွာခွဲ ဖွဲ့စည်းပေး ပျော်ပန်းချီလုပ်ထားချက်များအား တင်ပြပါ။

အမျိုးသားအဖွဲ့မှ တင်ပြသောပျော်ပန်းချီချက်များ	အမျိုးသမီးအဖွဲ့မှ တင်ပြသောပျော်ပန်းချီချက်များ
၀ စက်ပုံအဖွဲ့အစည်းအဖွဲ့အစည်းအဖွဲ့အစည်းအဖွဲ့	၀ စက်ပုံအဖွဲ့အစည်းအဖွဲ့အစည်းအဖွဲ့အစည်းအဖွဲ့
၂ ကျေးရွာအစည်းအရုံးအဖွဲ့အစည်းအဖွဲ့အစည်းအဖွဲ့	၂ ကျေးရွာအစည်းအရုံးအဖွဲ့အစည်းအဖွဲ့အစည်းအဖွဲ့
၃ ကျေးရွာအစည်းအရုံးအဖွဲ့အစည်းအဖွဲ့အစည်းအဖွဲ့	၃ ကျေးရွာအစည်းအရုံးအဖွဲ့အစည်းအဖွဲ့အစည်းအဖွဲ့
၄ ကျေးရွာအစည်းအရုံးအဖွဲ့အစည်းအဖွဲ့အစည်းအဖွဲ့	၄ ကျေးရွာအစည်းအရုံးအဖွဲ့အစည်းအဖွဲ့အစည်းအဖွဲ့
၅ ကျေးရွာအစည်းအရုံးအဖွဲ့အစည်းအဖွဲ့အစည်းအဖွဲ့	၅ ကျေးရွာအစည်းအရုံးအဖွဲ့အစည်းအဖွဲ့အစည်းအဖွဲ့

၀၊ လူထုဝင်ပန်းချီရေးဆွဲမှု (၄) နှစ်အတွက် အကျုံးပင်သော ဦးစားပေး ဖွဲ့စည်းတက်မှု လုပ်ငန်း အစီအစဉ်များအားဖော်ပြပါ။

အဆင့်	ကျေးရွာအတွက် ဦးစားပေး ဖွဲ့စည်းတက်မှု လုပ်ငန်းစဉ်များ	အဆိုပြုသူ (အမျိုးသားများ/ အမျိုးသမီးများ/ အမျိုးသား+ အမျိုးသမီး)	ခန့်မှန်းကုန်ကျ ဝင်ရံ	အကျိုးခံစားခွင့်ရှိသူ ခန့်မှန်းခြေ အရေ အတွက်
၀	ကျေးရွာအတွက် လမ်းပန်းဆက်သွယ်ရေး အဖွဲ့အစည်းအဖွဲ့အစည်းအဖွဲ့	ကျေးရွာအဖွဲ့အစည်းအဖွဲ့အစည်းအဖွဲ့	၂၀,၀၀၀,၀၀၀	ကျေးရွာအဖွဲ့အစည်းအဖွဲ့အစည်းအဖွဲ့
၂	ကျေးရွာအတွက် လမ်းပန်းဆက်သွယ်ရေး အဖွဲ့အစည်းအဖွဲ့အစည်းအဖွဲ့	ကျေးရွာအဖွဲ့အစည်းအဖွဲ့အစည်းအဖွဲ့	၂၀,၀၀၀,၀၀၀	ကျေးရွာအဖွဲ့အစည်းအဖွဲ့အစည်းအဖွဲ့
၃	ကျေးရွာအတွက် လမ်းပန်းဆက်သွယ်ရေး အဖွဲ့အစည်းအဖွဲ့အစည်းအဖွဲ့	ကျေးရွာအဖွဲ့အစည်းအဖွဲ့အစည်းအဖွဲ့	၂၀,၀၀၀,၀၀၀	ကျေးရွာအဖွဲ့အစည်းအဖွဲ့အစည်းအဖွဲ့
၄	ကျေးရွာအတွက် လမ်းပန်းဆက်သွယ်ရေး အဖွဲ့အစည်းအဖွဲ့အစည်းအဖွဲ့	ကျေးရွာအဖွဲ့အစည်းအဖွဲ့အစည်းအဖွဲ့	၂၀၁၇၀၂၅၀	ကျေးရွာအဖွဲ့အစည်းအဖွဲ့အစည်းအဖွဲ့

၁) အောက်ဖော်ပြပါအတိုင်း အမျိုးမျိုး နားဆောင်ပေးခြင်း။

အမျိုးမျိုး နားဆောင်ပေးခြင်း	အမျိုးမျိုး နားဆောင်ပေးခြင်း
၆ ရှေ့ကတစ်ဖက်ခြမ်း	၆ ရှေ့ကတစ်ဖက်ခြမ်း၊ နောက်တစ်ဖက်ခြမ်း
၇ ရှေ့ကတစ်ဖက်ခြမ်း၊ (ပရိသတ်-စည်းစိမ်-အုပ်စု) နားဆောင်ခြင်း	၇ ရှေ့ကတစ်ဖက်ခြမ်း၊ နောက်တစ်ဖက်ခြမ်း
၈ နားဆောင်ပေးခြင်း	၈ ရှေ့ကတစ်ဖက်ခြမ်း
၉ နားဆောင်ပေးခြင်း	၉ ရှေ့ကတစ်ဖက်ခြမ်း၊ နောက်တစ်ဖက်ခြမ်း
၁၀ နားဆောင်ပေးခြင်း (ရှေ့ကတစ်ဖက်ခြမ်း)	၁၀ နားဆောင်ပေးခြင်း (ရှေ့ကတစ်ဖက်ခြမ်း၊ နောက်တစ်ဖက်ခြမ်း)
၁၁ နားဆောင်ပေးခြင်း (ရှေ့ကတစ်ဖက်ခြမ်း)	၁၁ နားဆောင်ပေးခြင်း (ရှေ့ကတစ်ဖက်ခြမ်း၊ နောက်တစ်ဖက်ခြမ်း)
၁၂ နားဆောင်ပေးခြင်း (ရှေ့ကတစ်ဖက်ခြမ်း)	၁၂ နားဆောင်ပေးခြင်း (ရှေ့ကတစ်ဖက်ခြမ်း၊ နောက်တစ်ဖက်ခြမ်း)

၁၁။ လူ့စွမ်းရည်ဖွံ့ဖြိုးရေး (၅) နှစ်အတွက် အကျိုးပေးသော ဦးစားပေး ဖွံ့ဖြိုးတိုးတက်မှု လုပ်ငန်း အစီအစဉ်များအားဖော်ပြပါ။

အဆင့်	ကျေးရွာအတွက် ဦးစားပေး ဖွံ့ဖြိုးတိုးတက်မှု လုပ်ငန်းစဉ်များ	အဆိုပြုသူ (အမျိုးသားများ/အမျိုးသမီးများ/အမျိုးသား+အမျိုးသမီး)	အစီအစဉ်
၀	ကျေးရွာအတွက် အောက်ခြေ	ဘဏ္ဍာရေး ဝန်ထမ်း	Infrastructure
၂	အထွေထွေ အကျိုးစီးပွား	အမျိုးသား	Infrastructure
၃	ပစ္စည်းများ အကျိုးအမြတ်	အမျိုးသား	Infrastructure
၄	ကျေးရွာအတွက် အကျိုးစီးပွား	အမျိုးသား	Infrastructure
၅	ကျေးရွာအတွက် အကျိုးစီးပွား	အမျိုးသား	Water

• မိမိအဖွဲ့အစည်း၊ ကျေးရွာစွမ်းရည်အထောက်အကူပြုပေးနိုင်မှု အတည်ပြုသည်။

• အမည် ဦးစားပေးရေး ဦးစားပေးရေးမှတ်ပုံတင် နံပါတ် ၂၀၂၀/၂၀၂၁ ဝန်နံပါတ် ၂၆.၁၂.၂၀၂၁

၁၁။ ကျေးရွာဖွံ့ဖြိုးရေး ဦးစားပေး အစီအစဉ် (ပုံစံ-၃) စက်ဝန်း (၃)

ပုံစံ - ၈ - ၃ ကျေးရွာဖွံ့ဖြိုးရေး ဦးစားပေးအစီအစဉ် (Form PC 3)

လမ်းညွှန်ချက်၊ အဆင့်(၃) ကျေးရွာမှော်မှန်းချက်အစည်းအဝေး ပြီးဆုံးသောအခါ ကျေးရွာစီမံကိန်း အထောက်အကူပြု ကော်မတီသည် လူထုစည်းရုံးရေးမှူးအကူအညီဖြင့် ဤပုံစံကိုပြည့်စုံအောင် ဖြည့်သွင်းရမည်။

လူထုစည်းရုံးရေးမှူး/ဝန်ထမ်း အမည် <u>ဒေါ်ကျော့အောင်</u>	
နေ့စွဲ <u>၂၃.၇.၂၀၁၇</u>	စက်ဝန်းအား အမှတ်ခြစ်ပါ (✓) <input checked="" type="checkbox"/> စက်ဝန်း(၁) <input type="checkbox"/> စက်ဝန်း(၂) <input type="checkbox"/> စက်ဝန်း(၃) <input type="checkbox"/> စက်ဝန်း(၄)
ပြည်နယ်/တိုင်း <u>ခဲခဲကိုင်း</u>	မြို့နယ် <u>ဇေယျာ</u> ကျေးရွာအုပ်စု <u>ကျောက်ကျော်</u> ကျေးရွာ <u>ဇေယျာ</u>

က။ အခက်အခဲအတားအဆီးများအားဆွေးနွေးခြင်း - ယခုလက်ရှိအခြေအနေတွင် ဤကျေးရွာဖွံ့ဖြိုးတိုးတက်ရေးအတွက် အဓိက အခက်အခဲအတားအဆီးများသည် မည်သည်များဖြစ်ပါသနည်း။ (အမျိုးသား/သမီး အနည်းဆုံးအခက်အခဲ ၅ ခုစီဖော်ပြပါ)

အမျိုးသား အဖွဲ့မှ တင်ပြသောအခက်အခဲအတားအဆီးများ	အမျိုးသမီး အဖွဲ့မှတင်ပြသောအခက်အခဲအတားအဆီးများ
၁ လမ်းဗူးသွားလာရခက်ခဲခြင်း	၁ လမ်းဗူးဖွံ့ဖြိုးမှုအားကြောင့် သွားလာရခက်ခဲခြင်း
၂ လျှပ်စစ်ဓာတ် လမ်းမရှိခြင်း မရှိခြင်း	၂ ဆေးရုံ၊ ဆေးရုံပေးဆောင်မှု မရှိခြင်း၊ မရှိသည့် ဆေးရုံများ မရှိခြင်း
၃ ကျွေးမွေးရေးအခက်အခဲများ မရှိခြင်း	၃ ကျွေးမွေးရေးအခက်အခဲများ မရှိသည့် သို့မဟုတ် နည်းပါးခြင်း
၄ ဆေးရုံပေးဆောင်မှု မရှိခြင်း (ခြေရာ ဖြစ်နေသည့် အခက်အခဲများ)	၄ ဆေးရုံပေးဆောင်မှု မရှိခြင်း အခက်အခဲများ
၅ ဆေးပေးဆောင်မှု မရှိခြင်း	၅ လျှပ်စစ်ဓာတ် မရှိသည့် ကျွေးမွေးရေး သို့မဟုတ် ရေပေးဆောင်မှု မရှိခြင်း
၆ ရေကန်များ မရှိခြင်း	၆ ရေပေးဆောင်မှု မရှိသည့် ကျွေးမွေးရေး အခက်အခဲများ

ခ။ မှော်မှန်းခြင်း - နောင်လာမည့် (၅)နှစ် အတွင်း ကျေးရွာဖွံ့ဖြိုးရေး မှော်မှန်းချက်များအား တင်ပြပါ။

အမျိုးသားအဖွဲ့မှ တင်ပြသောမှော်မှန်းချက်များ	အမျိုးသမီးအဖွဲ့မှ တင်ပြသောမှော်မှန်းချက်များ
၁ တစ်ရွာလုံးကျွေးမွေးရေးအခက်အခဲများ ဖြစ်နိုင်ခြင်း	၁ လမ်းဗူးဖွံ့ဖြိုးမှုအားကြောင့် သွားလာရခက်ခဲခြင်း ဖြစ်နိုင်ခြင်း၊ မရှိသည့် လမ်းဗူးများ ဖွံ့ဖြိုးတိုးတက်လာခြင်း
၂ လျှပ်စစ်ဓာတ်လမ်းမရှိခြင်း သို့မဟုတ် ဆေးရုံ မရှိခြင်း	၂ ကျွေးမွေးရေးအခက်အခဲများ မရှိသည့် ကျွေးမွေးရေး အခက်အခဲများ ဖြစ်နိုင်ခြင်း
၃ ဆေးပေးဆောင်မှု မရှိခြင်း၊ မရှိသည့် ဆေးရုံများ မရှိခြင်း	၃ မြေကန်များ မရှိခြင်း၊ မရှိသည့် မြေကန်များ မရှိခြင်း
၄ ကျွေးမွေးရေးအခက်အခဲများ မရှိခြင်း	၄ ရေပေးဆောင်မှု မရှိခြင်းကြောင့် လမ်းမရှိခြင်း၊ လမ်းမရှိခြင်း
၅ ကျွေးမွေးရေးအခက်အခဲများ မရှိခြင်း	၅ လျှပ်စစ်ဓာတ် မရှိသည့် ကျွေးမွေးရေး အခက်အခဲများ ဖြစ်နိုင်ခြင်း
၆	၆

အမျိုးသားအဖွဲ့မှ တင်ပြသော အဖက်အဖွဲ့များ	အမျိုးသမီးအဖွဲ့မှ တင်ပြသော အဖက်အဖွဲ့များ
၇။ ကျေးဇူးတင်ဆက်လမ်း (ပရိမ္မ - ခေတ်ပင် - ချစ်နွဲ့ပုထိုး)	၇။ ကျွန်ုပ်တို့အားကောင်း ပြုခြင်း
၈။ စာသင်ကျောင်းဆောင်ရွက် ဆောင်ရွက်	၈။ ကျေးဇူးတင်ဆက်လမ်း မကောင်းခြင်း
၉။ ဝိုက်နှစ်ဆယ်ပုံ မပြုခြင်း	၉။ စာကြည့် ဝိုက်မပြုခြင်း
၁၀။ ဂွာဘုံ ပစ္စည်းထားပြန် (ခြေရာ၊ အဆောက်အဦ)	၁၀။ ဝိုက်နှစ်ဆယ်ပုံ မပြုခြင်း
၁၁။ ချွေး (ခြေရာ၊ အဆောက်အဦ)	
၁၂။ အားကစားကွင်း (ခြေရာ)	

ဂ။ လူထုစီမံကိန်း၏ လာမည့် (၄) နှစ်အတွက် အကျုံးဝင်သော ဦးစားပေး ဖွံ့ဖြိုးတိုးတက်မှု လုပ်ငန်း အစီအစဉ်များအားဖော်ပြပါ။

အဆင့်	ကျေးရွာအတွက် ဦးစားပေး ဖွံ့ဖြိုးတိုးတက်မှု လုပ်ငန်းစဉ်များ	အဆိုပြုသူ (အမျိုးသားများ/ အမျိုးသမီးများ/အမျိုးသား+ အမျိုးသမီး)	ခန့်မှန်းကုန်ကျ စရိတ်	အကျိုးခံစားခွင့်ရှိသူ ခန့်မှန်းခြေ အရေအတွက်
၀	လှုပ်ရှားနိုင်စွမ်းရှိစေရေး အတွက် မြို့နယ်အတွင်း မြို့နယ်အတွင်း မြို့နယ်အတွင်း	အမျိုးသား + အမျိုးသမီး	၂၀၀၀၀၀၀	၇၅၄
၂	ပို့ဆောင်ရေး အတွက် အတွက် အတွက်	အမျိုးသား + အမျိုးသမီး		
၃	ပို့ဆောင်ရေး အတွက် အတွက် အတွက်	အမျိုးသား + အမျိုးသမီး		
၄	ပို့ဆောင်ရေး အတွက် အတွက် အတွက်	အမျိုးသား + အမျိုးသမီး		
၅				
၆				

ကျေး-၃၅၁
၀-၄၀၃

ဃ။ လူထုစီမံကိန်း၏ လာမည့် (၄) နှစ်အတွက် အကျုံးဝင်သော ဦးစားပေး ဖွံ့ဖြိုးတိုးတက်မှု လုပ်ငန်း အစီအစဉ်များအားဖော်ပြပါ။

အဆင့်	ကျေးရွာအတွက် ဦးစားပေး ဖွံ့ဖြိုး တိုးတက်မှု လုပ်ငန်းစဉ်များ	အဆိုပြုသူ (အမျိုးသားများ/ အမျိုးသမီးများ/အမျိုးသား+ အမျိုးသမီး)	အခန်းကဏ္ဍ
၀	ကျေးရွာအတွက် အတွက် အတွက်	အမျိုးသား + အမျိုးသမီး	အထောက်အပံ့
၂	ကျေးရွာအတွက် အတွက် အတွက်	အမျိုးသား	အထောက်အပံ့
၃	ကျေးရွာအတွက် အတွက် အတွက်	အမျိုးသား	အထောက်အပံ့
၄	ကျေးရွာအတွက် အတွက် အတွက်	အမျိုးသား	အထောက်အပံ့
၅	ကျေးရွာအတွက် အတွက် အတွက်	အမျိုးသား	အထောက်အပံ့
၆	ကျေးရွာအတွက် အတွက် အတွက်	အမျိုးသား + အမျိုးသမီး	အထောက်အပံ့

၇. အဆိုပြုသူများ အတွက် အကျိုးသက်သာချက် ရရှိစေရန်အတွက် အထောက်အပံ့ပြုပေးမည်။

အမည် ဦးကျော်စွာ လက်မှတ် ဦးကျော်စွာ နေ့စွဲ ၂၀၁၇.၉.၂၂



လူထုဗဟိုပြုစီမံကိန်း

စစ်ကိုင်းတိုင်းဒေသကြီး၊ မြောင်မြို့နယ်

ပထမအကြိမ်အစည်းအဝေးမှတ်တမ်း

- ကျေးရွာ - စည်ပင်ကျေးရွာ
- ကျေးရွာအုပ်စု - ကျောက်တန်းကျေးရွာအုပ်စု
- အစည်းအဝေးပြုလုပ်သည့်နေရာ - ရွာခွဲခေါင်းဆောင်နေအိမ်
- အစည်းအဝေးပြုလုပ်သည့်နေ့စွဲ - ၂၁.၉.၂၀၁၇

အကြောင်းအရာ။

။တတိယနှစ်စီမံကိန်းမိတ်ဆက်အစည်းအဝေးပထမအကြိမ်အစည်းအဝေးပြုလုပ်ခြင်း။

အစည်းအဝေးတက်ရောက်သူဦးရေ-ကျား- ၄၃၊ မ-၅၂ စုစုပေါင်း =၉၅ဦး

ဆွေးနွေးချက်များ။

။တတိယနှစ်စက်ဝန်းအတွက်

ပထမအကြိမ်အစည်းအဝေးပြုလုပ်ရခြင်းအကြောင်းများကို ဆွေးနွေးရှင်းပြခြင်းထို့နောက်

လူထုစည်းရုံးရေးမှူးမှ လူထုဗဟိုပြုစီမံကိန်းအကြောင်းစတင်မိတ်ဆက်ပြီးစီမံကိန်းစက်ဝန်းကို ရှင်းပြဆွေးနွေးခဲ့သည်။ထို့နောက်တွင်စေတနာ့ဝန်ထမ်းများ၏တာဝန်နှင့်ဝတ္တရားများကိုဆွေးနွေးပြီးစေ တနာ့ဝန်ထမ်းကိုပြန်လည်၍အတည်ပြုခဲ့ကြသည်။ ထို့နောက်တွင်တာဝန်ကျ ဝန်ထမ်းများ မှစေတနာ့ဝန်ထမ်းများအား၎င်းတို့ဘာတွေလုပ်ဆောင်မည်ကိုဆွေးနွေးစေခဲ့သည်။စေတနာ့ဝန်ထမ်းများ ကိုဒုတိယနှစ်စက်ဝန်းတွင်ထမ်းဆောင်ခဲ့သောအမျိုးသားနှင့်အမျိုးသမီးအားဆက်လက်၍ထမ်းဆော က်နိုင်သလားမေးမြန်းပြီးကျေးရွာလူထုနှင့်အတည်ပြုခဲ့ကြသည်။ထိုစေတနာ့ဝန်ထမ်းများမှလည်းဆက်

လက်ထမ်းဆောင်နိုင်ကြောင်းသဘောတူခဲ့ကြပြီးဆောင်ရန်ရှောင်ရန်တွင်လက်မှတ်ရေးထိုးခဲ့ကြပါသည်။ ဒုတိယနှစ်စက်ဝန်းတွင်ပြုလုပ်ခဲ့သော လူမှုဆန်းစစ်မှု အဆင့် ၆ ဆင့် ကိုကျေးရွာလူထုနှင့် အတူပြန်လည် သုံးသပ်ပြီး လိုအပ်သည်များကိုပြန်လည်၍ ဖြည့်စွက်စေခဲ့သည်။ ကျေးရွာလူထုမှ စိုက်ပျိုးရေး မျိုးစေ့နှင့်နည်းပညာသင်တန်းများလိုအပ်ကြောင်း ပြန်လည်တင်ပြ ခဲ့ပါသည်။

သဘောတူ ဆုံးဖြတ်ချက်များ။ ။

ကျေးရွာလူထုမှ လူထုစည်းရုံးရေးမှူးရှင်းပြသော လူထုဗဟိုပြုစီမံကိန်းအကြောင်းနှင့် တာဝန်ဝတ္တရားများအကြောင်းကို သဘောပေါက်နားလည် လက်ခံကြခြင်း၊

ကျေးရွာစေတနာ့ဝန်ထမ်း အဖြစ် ဦးဝင်းကိုဦးနှင့်ဒေါ်သင်းသင်းအေး တို့ကိုလည်း ကျေးရွာလူထု၏ သဘောတူညီမှုဖြင့် ရွေးချယ်ခဲ့ကြပါသည်။ ဒုတိယနှစ်တွင် ရေးဆွဲထားသော လူမှုဆန်းစစ်မှု အဆင့် ၆ ဆင့်ကို ပြန်လည် ဆွေးနွေးပြီး ထွက်ပေါ်လာသော အခက်အခဲများကို ဖြည့်စွက်ခြင်းနှင့် ပြဿနာများကို လက်ခံသဘောတူညီကြခြင်းစသည့် အချက်များကို အားလုံး သဘောတူ ဆုံးဖြတ်ချက်ချ ခဲ့ကြပါသည်။

မှတ်တမ်းတင်သူ

အတည်ပြုသူ

ဦးဝင်းကိုဦး

ဒေါ်အေးမြင့်ကြည်

စေတနာ့ဝန်ထမ်း

စီ/ထောက်ဥက္ကဋ္ဌ



**စစ်ကိုင်းတိုင်းဒေသကြီး၊ မြောက်မြို့နယ်
ဒုတိယအကြိမ်အစည်းအဝေးမှတ်တမ်း**

- ကျေးရွာ - စည်ပင်ကျေးရွာ
- ကျေးရွာအုပ်စု - ကျောက်တန်းကျေးရွာအုပ်စု
- အစည်းအဝေးပြုလုပ်သည့်နေရာ - ရွာခွဲခေါင်းဆောင်နေအိမ်
- အစည်းအဝေးပြုလုပ်သည့်နေ့စွဲ - ၂၂.၉.၂၀၁၇

တက်ရောက်သူဦးရေ။ ။ ကျား-၄၃၊ မ-၅၃ စုစုပေါင်း=၉၆ဦး

အကြောင်းအရာ။ ။

တတိယနှစ်စီမံကိန်းဒုတိယအကြိမ်အစည်းအဝေးတွင်ကော်မတီအများစုမှတတိယနှစ်စက်ဝန်းအတွက်ပြန်လည်ထမ်းဆောင်ကြ၍အချို့ကော်မတီများမှာနှုတ်ထွက်ခဲ့ကြသည်။ ထိုနေရာတွင်ကျေးရွာလူထုမှမဲဆန္ဒဖြင့်ခွဲပြီးတာဝန်ထမ်းဆောင်ရမည့်သူများကိုပြန်လည်အတည်ပြုခဲ့ကြသည်။ ကော်မတီများမှလည်း သူတို့၏ တာဝန်နှင့်ဝတ္တရားများကို ပြန်လည်၍ ကျေးရွာလူထုအား ဆွေးနွေးခဲ့ ကြသည်။ ထို့နောက် ကော်မတီများ မှဆောင်ရန် ရှောင်ရန်များ ကိုလက်မှတ်ထိုး အတည်ပြုခဲ့ကြပါသည်။

ထို့နောက်တွင်လက်ထောက်နည်းပညာမှူးမှစီမံကိန်း၏အကြိုးဝင်သောလုပ်ငန်းနှင့်အကြိုးမဝင်သောလုပ်ငန်းများအားကျေးရွာလူထုနှင့်ဆွေးနွေးခဲ့ကြပြီးနောက်သဘာဝပတ်ဝန်းကျင်အကာအကွယ်နှင့်လူမှုအကာအကွယ်များကိုရှင်းပြခဲ့ပါသည်။။

ဆွေးနွေးချက်များ

ဆွေးနွေးချက်။

။လုပ်ငန်းများရွေးချယ်ရာတွင်ဒုတိယနှစ်စက်ဝန်းမှသုံးသပ်ချက်များကိုလက်ထောက်နည်းပညာမှူးမှပြန်

လည်ဆွေးနွေးရာလျှပ်စစ်မီးပြန်လည်တိုးချဲ့ခြင်းလုပ်ငန်းကိုကျေးရွာလူထုမှသဘောတူရွေးချယ်ခဲ့ပါသည်။ ထို့နောက်တွင်ဝေဖန်အကြံပြုတိုင်ကြားချက်များနှင့်ပတ်သက်သောအကြောင်းအရာများကိုတာဝန်ကျစည်းရုံးရေးမှူးမှဆွေးနွေးခဲ့ပါသည်။

ဆွေးနွေးချက်။

။ကျေးရွာအုပ်စုစီမံကိန်းအထောက်အကူပြုကော်မတီတွင်ပါဝင်သည့်ဆပ်ကော်မတီများဖြစ်သော ဘကျေးရွာအုပ်စုစီ/ထောက်ဆပ်ကော်မတီ၊ ဘဏ္ဍာရေးဆပ်ကော်မတီ၊ ဝယ်ယူရေးဆပ်ကော်မတီ၊ လုပ်ငန်းလည်ပတ်ထိန်းသိမ်းရေး ဆပ်ကော်မတီ၊ စောင့်ကြည့် ကြီးကြပ်ရေးကော်မတီ၊ ဝေဖန်အကြံပြုတိုင်ကြားရေးဆပ်ကော်မတီများအားလုံးကော်မတီဝင်(၁၆)ဦးရွေးချယ်မည့်အကြောင်းအရာအားဆွေးနွေးခြင်း။

သဘောတူညီမှုများ/ဆုံးဖြတ်ချက်များ

တတိယနှစ်စက်ဝန်းအတွက်ဒုတိယနှစ်စက်ဝန်းမှမပြုလုပ်သေးသောကျန်ရှိသည့်လမ်းများကို လျှပ်စစ်မီးပြန်လည်တိုးချဲ့သွားမည်ဖြစ်ကြောင်းကျေးရွာလူထုအားလုံးမှသဘောတူဆုံးဖြတ်ခဲ့ကြပါသည်။

မှတ်တမ်းတင်သူ
ဦးဝင်းကိုဦး
စေတနာ့ဝန်ထမ်း

အတည်ပြုသူ
ဒေါ်အေးမြင့်ကြည်
စီ/ထောက်ဥက္ကဋ္ဌ

❖ ကဏ္ဍအလိုက် အခက်အခဲမှတ်တမ်း
စည်ပင်ကျေးရွာ ကဏ္ဍအလိုက် ဦးစားပေးဖွံ့ဖြိုးရေးလုပ်ငန်းစဉ်များ

		လုပ်ငန်း	အဆိုပြုသူ	လ/နှစ်	လုပ်ဆောင်မည့်သူ	ပြင်ပမှ ထောက်ပံ့သူ
	၁	လျှပ်စစ်မီး တိုးချဲ့သွယ်တန်းခြင်း	ကျား+မ	၂၀၁၈	ကျေးရွာလူထု	လူထုဗဟိုပြုစီမံကိန်း
အခြေခံအဆောက်အအုံ	၁	ရွာတွင်းလမ်းများကျောက်ချောလမ်းခင်းခြင်း	ကျား+မ	၂၀၁၈	ကျေးရွာလူထု	လူထုဗဟိုပြုစီမံကိန်း
	၂	ရွာချင်းဆက်လမ်းကျောက်ချောလမ်းခင်းခြင်း (အုတ်နဲ့ဘုတ်မှစည်ပင်)	ကျား+မ	၂၀၁၈	ကျေးရွာလူထု	လူထုဗဟိုပြုစီမံကိန်း
	၃	ရွာချင်းဆက်လမ်းကျောက်ချောလမ်းခင်းခြင်း(ပရိမ္မစည်ပင်)	ကျား+မ	၂၀၁၈	ကျေးရွာလူထု	လူထုဗဟိုပြုစီမံကိန်း
	၄	စာသင်ကျောင်းဆောင်သစ်တည်ဆောက်ရန်	ကျား+မ	၁၂/၂၀၁၈		ပညာရေး
	၅	ရေကာတာတည်ဆောက်ခြင်း	ကျား+မ	၁၂/၂၀၁၆		ဆည်မြောင်း
အခြား	၁	အားကစားကွင်း	ကျား+မ	၁၂/၂၀၁၈		လမ်းတံတား
	၂	ဈေးမြေနေရာ အဆောက်အအုံ	ကျား+မ	၁၂/၂၀၁၈		စည်ပင်သာယာ
	၃	ကျေးရွာအုပ်ချုပ်ရေးမှူးရုံး	ကျား+မ	၁၂/၂၀၁၆		ထွေအုပ်
	၄	ရွာဘုံ ပစ္စည်းထားရန်မြေနေရာ	မ	၁၂/၂၀၁၈		
ကျန်းမာရေးနှင့် အဟာရ	၁	တိုက်နယ်ဆေးရုံတည်ဆောက်ခြင်း	ကျား+မ			ကျန်းမာရေး
	၂	ကျေးလက်ဆေးပေးခန်းမြေနေရာ	မ	၁၂/၂၀၁၆		ကျန်းမာရေး

နည်းပညာရှိမှု	၁	စိုက်ပျိုးရေးစက်ယန္တရားများရှိစေရန်	ကျား+မ	၁၂/၂၀၁၈		စိုက်ပျိုးရေး
	၂					
	၃	တိရိစ္ဆာန်များကာကွယ်ဆေးရရှိရန်	ကျား+မ	၁၂/၂၀၁၈		မွေးမြူရေး
	၂					