

ပြည်ထောင်စု သမ္မတ မြန်မာနိုင်ငံတော်အစိုးရ
စိုက်ပျိုးရေး၊ မွေးမြူရေးနှင့် ဆည်မြောင်းဝန်ကြီးဌာန
ကျေးလက်ဒေသဖွံ့ဖြိုးတိုးတက်ရေးဦးစီးဌာန
ဘီးလင်းမြို့နယ်

National Community Driven Development Project
လူထုပဟိုပြုစီမံကိန်း



ကျေးရွာဖွံ့ဖြိုးရေးအစီအစဉ်
Village Development Plan (VDP)
ဘီးလင်း မြို့နယ်

၂၀၁၈ ခုနှစ်

ညောင်ပလ္လင်ကျေးရွာအုပ်စု

သံပုရာပင်ဆိပ်ကျေးရွာ

မာတိကာ

စဉ်	အကြောင်းအရာ	စာမျက်နှာ
၁။	မာတိကာ	၁
၂။	ဘီးလင်းမြို့နယ်မြေပုံ	၂
၃။	ကျေးရွာအုပ်စုမြေပုံ	၃
၄။	ကျေးရွာအခြေခံအချက်အလက်များ	၄-၅
၅။	လူထုပူးပေါင်းပါဝင်သော လူမှုဆန်းစစ်ခြင်းနှင့် အကဲဖြတ်ခြင်း လုပ်ငန်းစဉ် (PSA/PRA) အကျဉ်ချုပ်ဇယား	၆
၆။	(က)လူမှုရေး အရင်းအမြစ်ပြုပြင်မှုနှင့် သုံးသပ်ချက်	၇-၈
	(ခ)။ဥစ္စာဓန ကြွယ်ဝမှု အဆင့်အတန်း သတ်မှတ်ခြင်းနှင့် အသက်မွေးဝမ်း ကျောင်း ပြဇယားနှင့် သုံးသပ်ချက်များ	၉-၁၀
	ဂ။အရင်းအမြစ် ပိုင်ဆိုင်မှု သုံးသပ်ခြင်း	၁၁-၁၂
	ဃ။ ရာသီခွင်ပြ ပြက္ခဒိန်နှင့် သုံးသပ်ခြင်း	၁၃-၁၄
	င။ ပင့်ကူအိမ်သုံးသပ်ခြင်း	၁၅-၁၇
	စ။ ဗင်းကာချပ်	၁၈-၁၉
	ဆ။ အမျိုးသား/အမျိုးသမီး အခက်အခဲများ	၂၀
	ဇ။ ကျေးရွာမျှော်မှန်းချက်(အမျိုးသား/အမျိုးသမီး)	၂၁
၇။	ကော်မတီဝင်များရွေးချယ်ခြင်းနှင့်ကျေးရွာဖွံ့ဖြိုးရေးအစီအစဉ်ဆောင်ရွက်မှုမှတ်တမ်း ခါတ်ပုံများ	၂၂
၈။	ကော်မတီဝင်များစာရင်း	၂၃
၉။	ကျေးရွာ အချက်အလက်ပုံစံ(၁)	၂၄-၂၆
၁၀။	စီမံကိန်း အချိန်စက်ဝန်းအချိန်ဇယား(ပုံစံ ၂)	၂၇
၁၁။	ကျေးရွာဖွံ့ဖြိုးရေးဦးစားပေးအစီအစဉ်(ပုံစံ ၃)	၂၈-၃၀
၁၂။	အစည်းအဝေးမှတ်တမ်းများ	၃၁
၁၃။	ကဏ္ဍအလိုက် အခက်အခဲမှတ်တမ်း	၃၂

ဘီးလင်းမြို့နယ် အခြေပြမြေပုံ



ညောင်ပုလင်ကျေးရွာအုပ်စုပြင်မြေပုံ

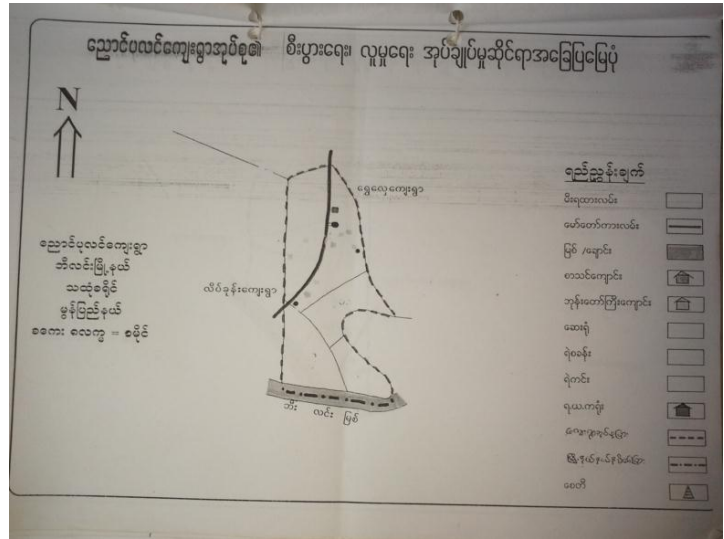

၃။ ညောင်ပုလင်ကျေးရွာအုပ်စုတွင် ပါဝင်သော ကျေးရွာများစာရင်း

၁။ ညောင်ပုလင်

၂။ ညောင်လန်း

၃။ သံပုရာပင်ဆိပ်

၄။ ကျေးရွာ အခြေခံအချက်အလက်များ

ကျေးရွာအတွင်းရှိ စုစုပေါင်းအိမ်ထောင်စုနှင့် လူဦးရေ

အိမ်ထောင်စု	ကျား	မ	စုစုပေါင်း
၅၃၇	၁၀၀၄	၁၂၅၅	၂၂၅၉

လူနည်းစု၊လူမျိုးစု အိမ်ထောင်စု

အမျိုးအစား	အိမ်ထောင်စု	ကျား	မ	စုစုပေါင်း
ပအိုဝ်း	၅၀၃			
ကရင်	၄			
ဗမာ	၁၃			

ထိခိုက်လွယ် အိမ်ထောင်စု

ထိခိုက်လွယ်အုပ်စု	အိမ်ထောင်စု	ကျား	မ	စုစုပေါင်း
သက်ကြီးရွယ်အို				
အမျိုးသမီးဦးဆောင်	၁၂၇			
မသန်စွမ်း				
မြေယာမဲ့				

ကျေးရွာရှိ အခြေခံအဆောက်အအုံများ

ပညာရေး	ခြံစံပါ	ကျန်းမာရေး	ခြံစံပါ	ဘာသာရေး	ခြံစံပါ
အထက်တန်းကျောင်း		ဆေးရုံ		ဘုရား/စေတီ	✓
အလယ်တန်းကျောင်း		ကျန်းမာရေးဌာန		ဘုန်းကြီးကျောင်း	✓
မူလတန်းကျောင်း	✓	ကျန်းမာရေးဌာနခွဲ		ဟိန္ဒူဘုရားကျောင်း	
မူကြိုကျောင်း	✓	ဆေးခန်း		ခရစ်ယာန်ဘုရားကျောင်း	
အခြား		အခြား		ဗလီ	
မှတ်ချက်		မှတ်ချက်		မှတ်ချက်	

အဓိကစီးပွားရေးလုပ်ငန်းများ

စိုက်ပျိုးရေး	မွေးမြူရေး	အသေးစားစီးပွားရေးလုပ်ငန်းများ	အခြား

ကျေးရွာအတွင်း အဓိကပိုင်ဆိုင်မှုများ

ကျေးရွာပိုင်ဆိုင်မှုများ	စိုက်ပျိုးရေး	စားကျက်မြေ	သစ်တောမြေ	သဲ/ကျောက်ရရှိမှု	ရေတွင်း/ရေကန်	စက်ရေတွင်း
အရေအတွက်						
ကျေးရွာပိုင်ဆိုင်မှုများ						
အရေအတွက်						

ကျေးရွာအတွင်း အခြားပိုင်ဆိုင်မှုများ

ကျေးရွာပိုင်ဆိုင်မှုများ	ရေတင်စက်	ထွန်	ထယ်	ကျွဲ	နွား	အခြား
အရေအတွက်						
ကျေးရွာပိုင်ဆိုင်မှုများ						
အရေအတွက်						

အခြားကျေးရွာရှိ အသုံးပြုနိုင်သော အရင်းအမြစ်/အချက်အလက်များ

အရင်းအမြစ်	ဆေးခန်း	မူလတန်းကျောင်း	ဈေး	ကျွမ်းကျင်လုပ်သား	လုပ်သား	မြေတူးစက်	လမ်းကြိတ်စက်
အရေအတွက်							

၅။ လူထုပူးပေါင်းပါဝင်သော လူမှုဆန်းစစ်ခြင်းနှင့် အကဲဖြတ်ခြင်း လုပ်ငန်းစဉ် (PSA/PRA) အကျဉ်းချုပ်ဇယား

လူထုပူးပေါင်းပါဝင်သော လူမှုဆန်းစစ်ခြင်းနှင့် အကဲဖြတ်ခြင်း လုပ်ငန်းစဉ်၊ PSA/PRA ၊ အကျဉ်းချုပ်ဇယား

စဉ်	အကြောင်းအရာ	ရက်စွဲ	ဦးတည်ချက်	ထက်ရောက်သူ			အဓိကအရေးကြီးချက်များ
				ကျား	မ	ပေါင်း	
၁	လူမှုဦးပွားအစဉ်အလာဆက်မှတ်ခြင်း (Wealth Ranking)		ဆွမ်းသားအလယ်အလတ်၊ နှစ်မိတ်၊ အလွန်နှစ်မိတ်၊ အုပ်စုများ	၁၀	၁၅	၂၅	ကျေးရွာလူမှုဦးပွားအုပ်စုများ နှင့် ပြည်သူ့သတ်မှတ်ခြင်း၊ အတွက် အခြေခံစံနှုန်းများသတ်မှတ်ခြင်း၊ ကျေးရွာထဲမှ အများဆုံးသဘောကျ ခံခြင်းအတိုင်းဖြစ်ခြင်း
၂	ရာသီဥတုပြောင်းလဲခြင်း (Seasonal Calendar)		မကော်မတီဝင် (အမျိုးသမီး၊ အမျိုးသားများ)	၅	၅	၃၀	ရာသီဥတုပြောင်းလဲခြင်းနှင့်ပတ်သက်သည့် လုပ်ငန်းများ၊ ရေစား၊ လုပ်ငန်းများ၊ များပြားစွာ လုပ်ငန်းများ၊ ဝမ်းဗျာစုလုံမှု နှင့် ပုံစံတော်များ
၃	ကျေးရွာလူမှုရေးပြဿနာ စာတစ်ပြောင် (Social map/resource map)		ရုပ်ပုံရုပ်ပုံမကော်မတီဝင်များ	၁၀	၅	၂၅	အိမ်အမျိုးအစားများ၊ အခြေခံအဆောက်အအုံများ၊ လမ်းပန်းဆက်သွယ်ရေး၊ အခြေအနေ၊ ကလေးငယ်များ၊ မြစ်အစွန်းများ၊ အကျဉ်းချုပ်များ၊ အစီအစဉ်များ
၄	ပြဿနာအစဉ် (Problem tree)		အမျိုးသားများကော်မတီဝင်များ	-	-	-	အရေးကြီးဆုံးသော အခြေခံအဆောက်အအုံများ၊ အသက်၊ မွေး၊ ဝမ်းကွင်းလုပ်ငန်းများ နှင့် မညီညာရေး၊ ကျန်းမာရေး
၅	ပြဿနာအစဉ် (Problem tree)		အမျိုးသမီးများ	-	-	-	အရေးကြီးဆုံးသော အခြေခံအဆောက်အအုံများ၊ အသက်၊ မွေး၊ ဝမ်းကွင်းလုပ်ငန်းများ
၆	ကျေးရွာ၏ (၄) နှစ်စဉ်စားစားအစီအစဉ်ဇယား		အမျိုးသားအုပ်စုအမျိုးသမီးအုပ်စုလွယ်အုပ်စု၊ ရုပ်ပုံရုပ်ပုံအုပ်စု	၉	၃	၄	အကျိုးပြုပြီးစေရေးအစီအစဉ်များ၊ အစီအစဉ်များ၊ အစီအစဉ်များ
၇	အဖွဲ့အစည်းဖွဲ့စည်းပုံ (Venn Diagram)			၆	၇	၁၃	ကျေးရွာအတွင်းရှိ အဖွဲ့အစည်းများ၊ မည်သည့်အဖွဲ့အစည်းများ၊ နှစ်ဖက်လက်ကိုင်မှု
၈	ပင့်ကူသိမ်ကွန်ယက် (Spider Web)		အမျိုးသားများနှင့် အမျိုးသမီးများ	၁၅	၁၅	၃၀	အမျိုးသားများနှင့် အမျိုးသမီးများ တန်းတူအဖွဲ့အစည်းများ၊ ရရှိမှုနှင့် မရရှိသည့် အကြောင်းအရာများ
၉	ပြဿနာအစဉ်အရေးလက်ရှိ အခြေအနေနှင့် ပြောင်းလဲမှု ညွှန်းကိန်းများ		ကျေးရွာလူထု	၁၅	၁၅	၃၀	ပြဿနာအစဉ်အရေးလက်ရှိ အခြေအနေကို သိရှိနိုင်ရန်နှင့် ပြောင်းလဲမှု ညွှန်းကိန်းများ

က။လူမှုရေးအရင်းအမြစ်ပြမြေပုံ(သုံးသပ်ချက်)

ကျေးရွာ-ညောင်ပုလင် အုပ်စု - ညောင်ပုလင်

နေ့စွဲ- ၄.၁၀.၂၀၁၇

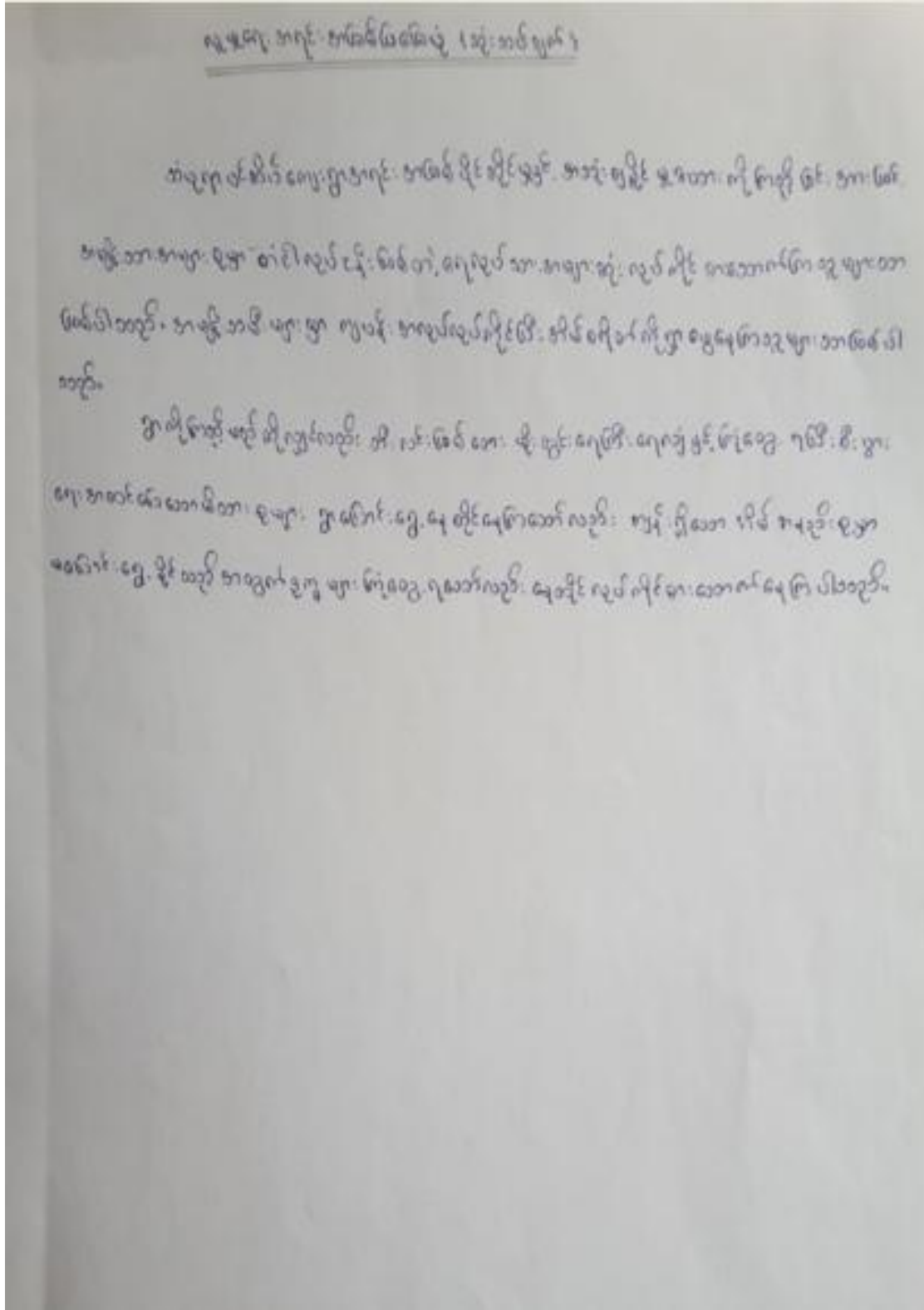

ခ။ဥစ္စာနေ ကြွယ်ဝမှု အဆင့်အတန်း သတ်မှတ်ခြင်းနှင့် အသက်မွေးဝမ်းကျောင်းပြဇယား

ကျေးရွာ-ညောင်ပုလင်

အုပ်စု - ညောင်ပုလင်

နေ့စွဲ- ၄.၁၀.၂၀၁၇

ဥစ္စာနေ ကြွယ်ဝမှု ပြဇယား

ကျေးရွာ - သံလျှော်အိမ်

မြို့နယ် - အိုးကပ်

အုပ်စု - ညောင်ပုလင်

ရက်စွဲ - ၄.၁၀.၁၇

အဆင့်	သတ်မှတ်ချက်	အိမ်ထောင်စု အရေအတွက်	ရာခိုင်နှုန်း
မြို့နယ်အဆင့်	၈၁ အိမ်	၈	၁၀၀%
	စုစုပေါင်း	၈	၁၀၀%

မြို့နယ်အဆင့်အတွက် - ဒေါ်စုစုအေး

မြို့နယ်အဆင့်အတွက်

ရက်စွဲ - ၄.၁၀.၁၇

ရက်စွဲ - ၁၀/၁၀-၁၅

မြို့နယ်အဆင့်အတွက်

မြို့နယ်အဆင့်

သုံးသပ်ချက်

ဥစ္စာကုန်ကြမ်းကုန်များ ပြောင်းလဲမှုများ

အိတ်ကုန်၊ ခပ်ထွန်ထွန်နှင့် အိတ်ကုန်များသည် တံငါအတွက် များစွာအသုံးပြု
အတွက် ဝါး၊ ပွား၊ ရှား၊ စားဆန်စသည်တို့ကို အသုံးပြုပြီး ခပ်ထွန်ထွန် ဥစ္စာကုန် ပြိုင်ဆိုင်
မှုအရေအတွက် မရှိသောကုန်ပစ္စည်းများကို အသုံးပြုပါသည်။

၈။အရင်းအမြစ် ပိုင်ဆိုင်မှု သုံးသပ်ခြင်း

ကျေးရွာ-ညောင်ပုလင်

အုပ်စု - ညောင်ပုလင်

နေ့စွဲ- ၄.၁၀.၂၀၁၇

ကျေးရွာ - သံလျှော်စိပ်
 အုပ်စု - ညောင်ပုလင်
 မြို့နယ် - အို.လ်.
 ၇၈၅၆ - ၄.၁၀.၁၇

ကျား	မ	ကျား/မ
ငါ့.မင်း.ကျယ်	ကျယ်	ငါ့.မင်း.ကျယ်

ဒို့.စောင့်ရွေး.စွေးသူ - ခေါ်စုစော
 မိတ်ရွေး.စွေးသူ - ကျား(၁၀)/မ(၁၅)
 ဗမာ့စောင့်.စွေးသူ - ဒို့.စောင့်

သုံးသပ်ချက်

ဇာတ်အိမ်တိုင်း၏ ဇာတ်အိမ်အသစ်များနှင့် သုံးသပ်ချက်

ဇာတ်အိမ်များ၏ ဇာတ်အိမ်တိုင်းနှင့် ဇာတ်အိမ်အသစ်များ၏ ဇာတ်အိမ်တိုင်းအား ကျစ်လျစ်စွာ အားပေး ထောက်ပံ့နိုင်စေရန်အတွက် ဇာတ်အိမ်အသစ်တို့ကို ဖွဲ့စည်းပေးရမည်။ ဇာတ်အိမ်အသစ်များကို ဖွဲ့စည်းပေးရမည်။ ဇာတ်အိမ်အသစ်များကို ဖွဲ့စည်းပေးရမည်။ ဇာတ်အိမ်အသစ်များကို ဖွဲ့စည်းပေးရမည်။

ဃ။ ရာသီခွင်ပြ ပြက္ခဒိန်

ကျေးရွာ-ညောင်ပုလင်

အုပ်စု - ညောင်ပုလင်

နေ့စွဲ- ၄.၁၀.၂၀၁၇

ရာသီခွင်ပြဇယား

ကျေးရွာ - ဗံပုဂံဖန်

မြို့နယ် - တီးလင်း

ကျေးရွာအုပ်စု - ညောင်ပုလင်

ရက်စွဲ - ၂၀.၁၀.၁၇

အကြောင်းအရာ	တန်ခူး	ကဆုန်	နယုန်	ဝါဆို	ဝါခေါင်	တော်သလင်း	သီတင်းကျွတ်	တန်ဆောင်မုန်း	နတ်တော်	ပြာသို	တပို့တွဲ	တပေါင်း
ရာသီဥတုအခြေအနေ	ပူပြင်း	မိုးရွာ	မိုးရွာ	မိုးရွာ	မိုးရွာ	မိုးရွာ	မိုးရွာ	မိုးရွာ	မိုးရွာ	မိုးရွာ	မိုးရွာ	ပူပြင်း
စိုက်ပျိုးရေး		စပါးပျိုးစေ့	စပါးစိုက်	စပါးစိုက်	-	-	စပါးစိုက်	စပါးစိုက်	ပဲစိုက်	-	ပဲစိုက်	ပဲစိုက်
မွေးမြူရေး												
ဝင်ငွေ	←	-----	-----	ဝင်ငွေစိုက်	-----	-----	ဝင်ငွေစိုက်	←	ဝင်ငွေစိုက်	-----	-----	ဝင်ငွေစိုက်
အလုပ်များသောကာလ			လယ်စိုက်	လယ်စိုက်	←	စပါးစိုက်	←	-----	စပါးစိုက်	-----		
ကျန်းမာရေး	မာန	-	-	-	ဝမ်းပျက်ဝမ်းလျှော	-	ဝမ်းပျက်	-----	-	-	-	မာန
ပွဲတော်လ	ဝန်ပွဲ	ညောင်ပုလင်	-	ဝါဆို			မိုးရွာ	ကျန်းမာရေး	-	-	-	-

ဂါဝင်ဆွေးနွေးသူ - ကျား (၁၆) ဦး + မ (၁၆) ဦး
 စုပေါင်း - ၃၂ ဦး

ဦးဆောင်ဆွေးနွေးသူ - ဒေါ်ဂျွနစော
 မှတ်တမ်းတင်သူ - ဒေါ်စောဂျီ

(c) ပင့်ကူအိမ်သုံးသပ်ခြင်း

ကျေးရွာ-ညောင်ပုလင်

အုပ်စု - ညောင်ပုလင်

နေ့စွဲ- ၄.၁၀.၂၀၁၇

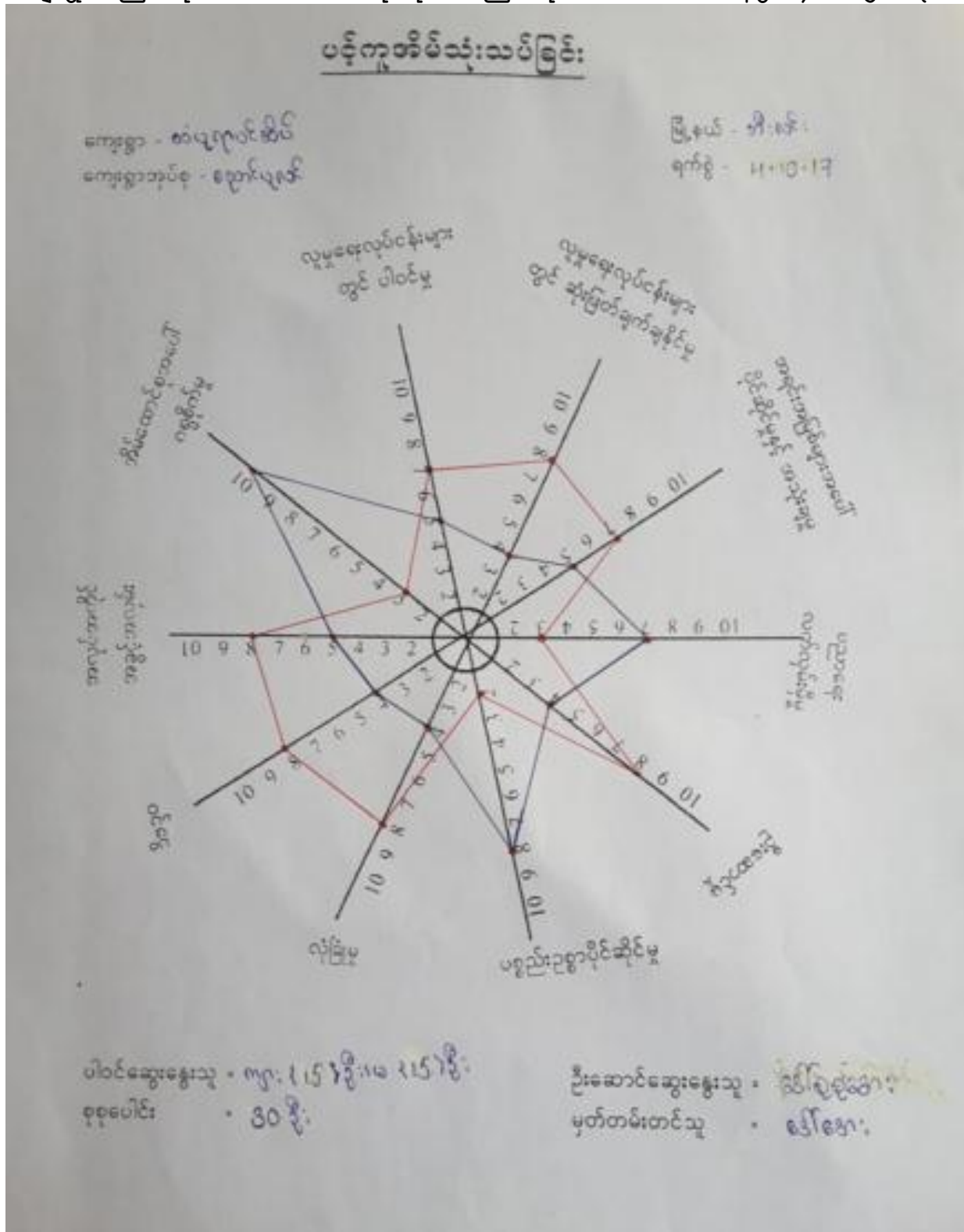

သုံးသပ်ချက်

ဖေ. ကူဒါမ် သုံးသပ်ခြင်း

ဆောင်ရွက် ထားပြီး ဖေ. ကူဒါမ် သုံးသပ်ခြင်း တွင် အမျိုးသား ၃၆၊ အမျိုးသမီး ၁၇၂ ဝန်ထူး သက်တမ်း

တွင်

၁၅၆ နေ့တွင် ဆောင်ရွက် နေရာ

၁၅၆ နေ့တွင် ဆောင်ရွက် နေရာတွင် အမျိုးသား ၅၇၊ အမျိုးသမီး ၅၇၊ စတင် ဖွဲ့စည်းရာ က အမျိုးသား ၅၇၊
၀.၇ ဂြိုဟ်၊ အမျိုးသမီး ၅၇၊ ဖွဲ့စည်းရာ ၅၇ သာရှိ စေရန် ကွဲပြားမှု ဖြစ်ပေါ်နေသည်။

အရပ် အဖွဲ့များ စာရင်း ဖြစ်ပေါ်ခြင်း

အရပ် အဖွဲ့များ စာရင်း ဖြစ်ပေါ်ခြင်း တွင် အမျိုးသား ၅၇၊ အမျိုးသမီး ၅၇၊ စတင် ဖွဲ့စည်းရာ က အမျိုးသား
၅၇၊ အမျိုးသမီး ၅၇၊ ဖွဲ့စည်းရာ ၅၇ သာရှိ စေရန် ကွဲပြားမှု ဖြစ်ပေါ်နေသည်။

အရပ်အဖွဲ့များ စာရင်း

အရပ်အဖွဲ့များ စာရင်း တွင် အမျိုးသား ၅၇၊ အမျိုးသမီး ၅၇၊ စတင် ဖွဲ့စည်းရာ က အမျိုးသား
၅၇၊ အမျိုးသမီး ၅၇၊ ဖွဲ့စည်းရာ ၅၇ သာရှိ စေရန် ကွဲပြားမှု ဖြစ်ပေါ်နေသည်။

ဦးဆောင်မှု

ဦးဆောင်မှု တွင် အမျိုးသား ၅၇၊ အမျိုးသမီး ၅၇၊ စတင် ဖွဲ့စည်းရာ က အမျိုးသား ၅၇၊
အမျိုးသမီး ၅၇၊ ဖွဲ့စည်းရာ ၅၇ သာရှိ စေရန် ကွဲပြားမှု ဖြစ်ပေါ်နေသည်။

အချုပ်အခြာ ဖြစ်ပေါ်မှု

အချုပ်အခြာ ဖြစ်ပေါ်မှု တွင် အမျိုးသား ၅၇၊ အမျိုးသမီး ၅၇၊ စတင် ဖွဲ့စည်းရာ က အမျိုးသား
၅၇၊ အမျိုးသမီး ၅၇၊ ဖွဲ့စည်းရာ ၅၇ သာရှိ စေရန် ကွဲပြားမှု ဖြစ်ပေါ်နေသည်။

ကျွမ်းကျင်မှု

ကျွမ်းကျင်မှု တွင် အမျိုးသား ၅၇၊ အမျိုးသမီး ၅၇၊ စတင် ဖွဲ့စည်းရာ က အမျိုးသား
၅၇၊ အမျိုးသမီး ၅၇၊ ဖွဲ့စည်းရာ ၅၇ သာရှိ စေရန် ကွဲပြားမှု ဖြစ်ပေါ်နေသည်။

စီမံခန့်ခွဲမှု

စီမံခန့်ခွဲမှု တွင် အမျိုးသား ၅၇၊ အမျိုးသမီး ၅၇၊ စတင် ဖွဲ့စည်းရာ က အမျိုးသား
၅၇၊ အမျိုးသမီး ၅၇၊ ဖွဲ့စည်းရာ ၅၇ သာရှိ စေရန် ကွဲပြားမှု ဖြစ်ပေါ်နေသည်။

အလုပ်အကိုင် အခြေအနေ

အလုပ်အကိုင် အခြေအနေ တွင် အမျိုးသား ၅၇၊ အမျိုးသမီး ၅၇၊ စတင် ဖွဲ့စည်းရာ က အမျိုးသား
၅၇၊ အမျိုးသမီး ၅၇၊ ဖွဲ့စည်းရာ ၅၇ သာရှိ စေရန် ကွဲပြားမှု ဖြစ်ပေါ်နေသည်။

အိမ်ထောင်စုအပေါ်ဂရုစိုက်မှု

အိမ်ထောင်စုအပေါ်ဂရုစိုက်မှု-တွင် အမျိုးသမီး များက အမျိုးသားများထက် ပိုမိုဂရုစိုက်စေရန်
တွေ့ရသည်။ အမျိုးသမီး များက ၂၀% အဖေညို ဤပိုင်း အမျိုးသား များက ၁၅% သာရှိစေရန် တွေ့ရသည်။

ကလေးရေးတွင်ပါဝင်မှု

ကလေးရေးတွင်ပါဝင်မှု-တွင် အမျိုးသား များက အမျိုးသမီး များထက် ပိုမိုပါဝင်စေရန် တွေ့ရသည်။
အမျိုးသား များက ၅၂% ဤပိုင်း အမျိုးသမီး များက ၄၅% ရှိစေရန် တွေ့ရသည်။

စာမင်းကာချပ်

ကျေးရွာ-ညောင်ပုလင်

အုပ်စု - ညောင်ပုလင်

နေ့စွဲ- ၄.၁၀.၂၀၁၇

ကျေးရွာအုပ်စု၏ အဖွဲ့အစည်း

ကျေးရွာ - ဘုံပုလင်စိမ်း	မြို့နယ် - ဘီ.လင်း
အုပ်စု - ညောင်ပုလင်	ရက်စွဲ - ၄.၁၀.၁၇

ရက်စွဲအုပ်စု

ကျေးရွာအုပ်စု

ကျေးရွာအုပ်စု

ကျေးရွာအုပ်စု

ကျေးရွာအုပ်စု

ဒီပေါက်ကျေးရွာအုပ်စု = နိုင်ငံတော်	ပါဝင်ကျေးရွာအုပ်စု = ကျေးရွာအုပ်စု
အုပ်စုအဖွဲ့အစည်း	ကျေးရွာ

သုံးသပ်ချက်

အဖွဲ့အစည်း: ချိတ်ဆက် မြန်မာ့ ယော: 1 သုံး သပ်ချက်

အလုပ်အကိုင်: ဆိပ်ကျေး: ဂွာစာစဉ် - ဂွာစာစဉ်ပေါက်လာခြင်း၊ ရေအဖျား: စုစည်း: ချွေးထွေးခြင်း

(၆) အိမ်ထဲက ကျွန်ုပ်တို့တော့သည့် အဖွဲ့အစည်း အဖွဲ့အစည်းအရေအရင်း မရှိသကောက်မင်းခံ့ပါသည်။

ဂွာစာစဉ် ၁ အရေအရင်း: ချိတ်ဆက် ရုပ်ဆောင်ရေးသော အဖွဲ့: မြား: မြား -

၁။ ကျေး: ဂွာစာစဉ်အဖွဲ့: မြား: အဖွဲ့ -

၂။ ကျေး: ကျေး: အဖွဲ့ -

၃။ ဘာသာရေး: အဖွဲ့ -

၄။ အဖွဲ့: သမီး: ကျေး: ကျေး: အဖွဲ့ -

၅။ နားရေး: ကျွန်ုပ်တို့အဖွဲ့:

တိုးမြှင့်: ချိတ်ဆက်ယော: ပါသည်။

၈။အမျိုးသား/အမျိုးသမီး အခက်အခဲများ

<u>အမျိုးသား</u>	<u>အမျိုးသမီး</u>
* လမ်းညွှန်ဆောင်ရွက်ရေးအခက်အခဲ	* လမ်းညွှန်ဆောင်ရွက်ရေးအခက်အခဲ
=> အလုပ်အကိုင်ရှာဖွေပါမှုအခက်အခဲ	* အလုပ်အကိုင်ရှာဖွေပါမှုအခက်အခဲ
=> စာပေစာဟာသတည်းပါးမှုအခက်အခဲ	=> စာပေစာဟာသတည်းပါးမှုအခက်အခဲ
=> ခိုလှုံ့ရေးအခက်အခဲ	=> ခိုလှုံ့ရေးနှင့် ယဉ်ကျေးမှုအခက်အခဲ
	* ကျင့်စဉ်စာဟာသတည်းပါးမှုအခက်အခဲ

၈။ကျေးရွာမျှော်မှန်းချက်(အမျိုးသား/အမျိုးသမီး)

ကျေးရွာမျှော်မှန်းချက် (အမျိုးသား/အမျိုးသမီး)

<u>အမျိုးသား</u>	<u>အမျိုးသမီး</u>
=> လက်ဖျံ့အင်အားစွမ်းရည်-ပျက်စီးသည်။	+ လက်ဖျံ့အင်အားစွမ်းရည်-ပျက်စီးသည်။
=> ရေအောက်အောက်အောက်-ပျက်စီးသည်။	=> ရေအောက်အောက်အောက်-ပျက်စီးသည်။
=> စာပေစာပေအားပျက်စီးသည်။	=> စာပေစာပေအားပျက်စီးသည်။
=> နှစ်ဖျံ့ရေ-ပျက်စီးသည်။	=> နှစ်ဖျံ့ရေ-ပျက်စီးသည်။
	=> ကျွမ်းကျင်စွမ်းရည်-ပျက်စီးသည်။

၇။ကော်မတီဝင်များရွေးချယ်ခြင်းနှင့်ကျေးရွာဖွံ့ဖြိုးရေးအစီအစဉ်ဆောင်ရွက်မှုမှတ်တမ်းခါတ်ပုံများ



၈။ ကော်မတီဝင်များစာရင်း

ကျေးရွာ-ညောင်ပုလင်

အုပ်စု - ညောင်ပုလင်

နေ့စွဲ- ၄.၁၀.၂၀၁၇

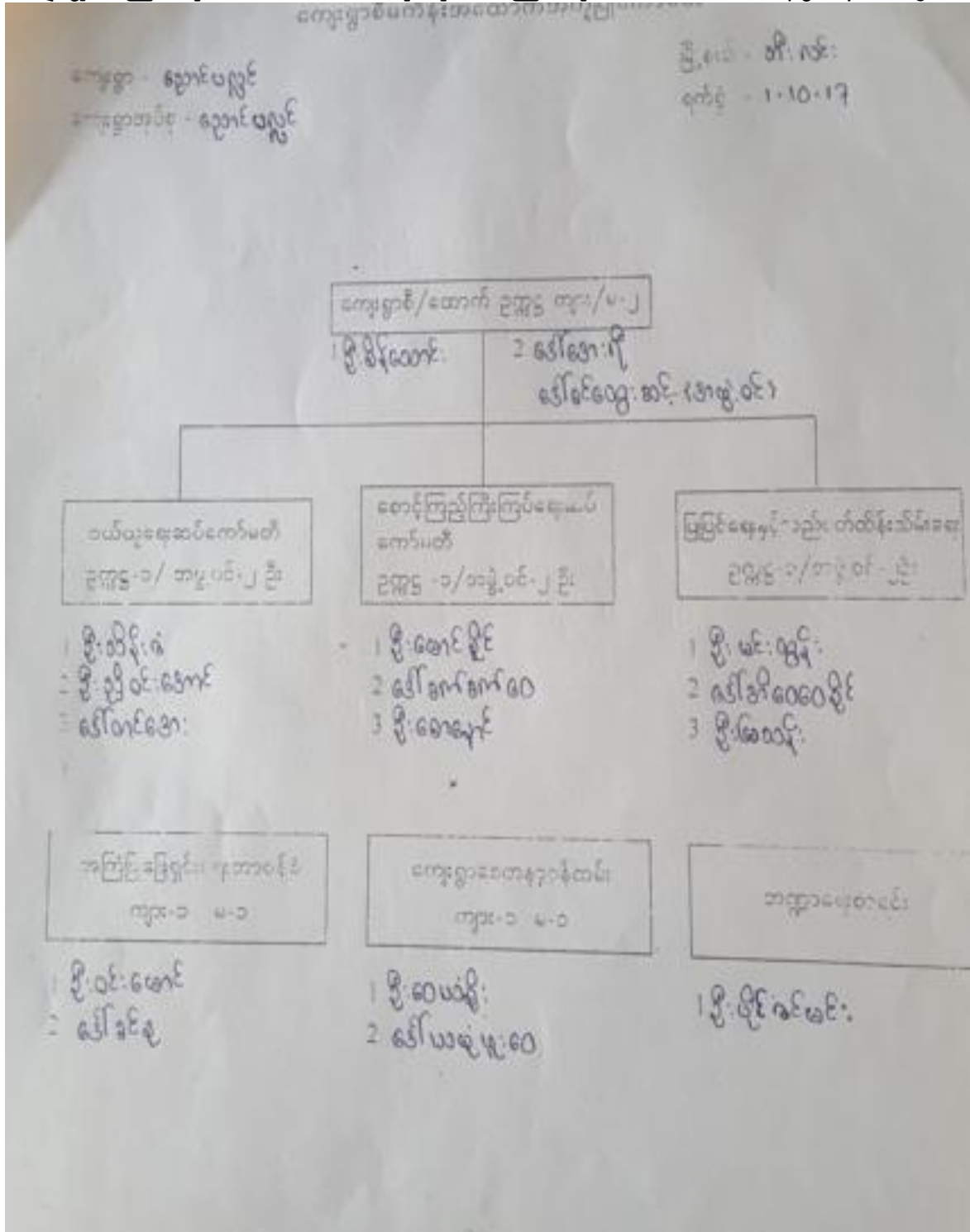

၉။ကျေးရွာ အချက်အလက်ပုံစံ(၁)

ပုံစံ - ၈ - ၁ ကျေးရွာအခြေခံအချက်အလက်များ (Form PC 1)

ကန်ရွာရွာရွာ ကျေးရွာတစ်ရွာသို့ ပထမဆုံးမိတ်ဆက်ခေါ် လွှာပေးပေးသောအခါ လူထုစည်းရုံးရေးမှူးသည် ကျေးရွာ ခေါင်းဆောင်များအား ကျေးရွာအချက်အလက်များကို ပေးအောင်ပေးပြီး တောင်းခံရသည်။ ဤအချက်အလက်များကို စီမံကိန်း မိတ်ဆက်အစည်းအဝေးတိုင်ပင်တောင်းခံရမည်။ စီမံကိန်းမိတ်ဆက်အစည်းအဝေးတွင် လူထုစည်းရုံးရေးမှူးသည် ဤအချက်အလက် များအား စင်စစ်ပြီး မှန်ကန်အောင်ဖြည့်လုပ်ရမည်။ ဤနောက်တွင် လူထုစည်းရုံးရေးမှူးမှ အတင်အချက်အလက်ထံသို့ Tablets မှ တဆင့် ဖြည့်သွင်းရမည်။

ကျေးရွာခေါင်းဆောင် အမည် ဦးစစ်ဦးစီး	ကျေးရွာခေါင်းဆောင်၏ ဝန်နံပါတ် ၀၇-၄၇၅၅၆၅၇	လူထုစည်းရုံးရေးမှူး၏ အမည် ခင်စန္ဒာ
ဖြည့်နယ်တိုင်အသေးကြီး မှန် မြန်မာ အိ.က.လ်	ကျေးရွာအုပ်စုအမည်/ရွာ	ကျေးရွာ အုပ်စုလွှာအမည်

က။ လူဦးရေ

လူမျိုးစု	အိမ်ထောင်စုအရေအတွက်	ကိုးကွယ်သည့်ဘာသာ	အိမ်ထောင်စုအရေအတွက်
လူမျိုးစု (၁) - မအိတ်...	5	ဘာသာ (၁) - ရှမ်း	6
လူမျိုးစု (၂) - မအိတ်...	1	ဘာသာ (၂) -	
လူမျိုးစု (၃) -		ဘာသာ (၃) -	
လူမျိုးစုစရာ -		ဘာသာစရာ -	
အခြား			
	အရေအတွက်		
မသန်စွမ်းသူများ	0		
သက်ကြီးရွယ်အိုများ (၆၅ နှစ် နှင့် အထက်)	1		
စစ်ဘေးရှောင်	0		

	အမျိုးသား (အရေအတွက်)	အမျိုးသမီး (အရေအတွက်)
လူဦးရေ		
လူမျိုးစု (၁) - မအိတ်...	13	12
လူမျိုးစု (၂) - မအိတ်...	2	3
လူမျိုးစု (၃) -		
အခြား		
အိမ်ထောင်စုစီး	6	

(ခ) အခြေခံအောက်အုပ်စု အသုံးအဆောင်များ

စာသင်ကျောင်း	အပျက် ဖြစ်ပါ	ကျွန်းမှာမရှိ	အပျက် ဖြစ်ပါ	ဘာသာရေး အဆောက် အအုံများ	အပျက် ဖြစ်ပါ
--------------	--------------	---------------	--------------	-------------------------	--------------

အထက်တန်းကျောင်း	<input type="checkbox"/>	ခေတ်	<input type="checkbox"/>	ခေတ်	<input type="checkbox"/>
အလယ်တန်းကျောင်း	<input type="checkbox"/>	ကျွန်းမာရေးဌာန	<input type="checkbox"/>	ဘုန်းကြီးကျောင်း	<input checked="" type="checkbox"/>
ပုလဲတန်းကျောင်း	<input type="checkbox"/>	ကျွန်းမာရေးဌာနခွဲ	<input type="checkbox"/>	ဟိန္ဒူဘုရားကျောင်း	<input type="checkbox"/>
ပျဉ်းကျောင်း	<input type="checkbox"/>	ခေတ်ပေစမ်း	<input type="checkbox"/>	ရေစက်ကျောင်း	<input type="checkbox"/>
အခြား	<input type="checkbox"/>	အခြား	<input type="checkbox"/>	ဇာတ်	<input type="checkbox"/>
				အခြား	<input type="checkbox"/>
မှတ်ချက်	မရှိ	မှတ်ချက်	မရှိ	မှတ်ချက်	

(ဂ) ကျွမ်းကျင်သူများမှတ်တမ်း (ကျေးရွာတွင်နေထိုင်သော သို့မဟုတ် တခြားရွာမှလာရောက်သော ကျွမ်းကျင်သူများ)

	(၁) စာသင်ကျောင်း		(၂) ကျွန်းမာရေး		(၃) လက်မှုပညာပိုင်			
	ရွာတွင်နေထိုင်သူ	အခြားရွာမှလာသူ		ရွာတွင်နေထိုင်သူ	အခြားရွာမှလာသူ	ရွာတွင်နေထိုင်သူ	အခြားရွာမှလာသူ	
လူတန်းမြစ်ရေး/မ	<input type="checkbox"/>	<input type="checkbox"/>	ဆရာတန်း	<input type="checkbox"/>	<input type="checkbox"/>	လက်သမား	<input type="checkbox"/>	<input type="checkbox"/>
အထက်တန်းမြစ်ရေး/မ	<input type="checkbox"/>	<input type="checkbox"/>	လက်ထောက်ကျွန်းမာရေး	<input type="checkbox"/>	<input type="checkbox"/>	ပန်းချီ	<input type="checkbox"/>	<input type="checkbox"/>
အလယ်တန်းမြစ်ရေး/မ	<input type="checkbox"/>	<input type="checkbox"/>	အမျိုးသမီးကျွန်းမာရေး	<input type="checkbox"/>	<input type="checkbox"/>	ကွမ်းစက်/ကွမ်းကွင်း	<input type="checkbox"/>	<input type="checkbox"/>
ပျဉ်းရေး/မ	<input type="checkbox"/>	<input type="checkbox"/>	သားရွာဆရာမ	<input type="checkbox"/>	<input type="checkbox"/>	ရေစက်သွယ်သူ	<input type="checkbox"/>	<input type="checkbox"/>
အခြား	<input type="checkbox"/>	<input type="checkbox"/>	ပြည်သူ့ကျွန်းမာရေး	<input type="checkbox"/>	<input type="checkbox"/>	စက်ပြင်ဆရာ	<input type="checkbox"/>	<input type="checkbox"/>
မှတ်ချက်	မရှိ		မှတ်ချက်	မရှိ		မှတ်ချက်		

(ဃ) ကျေးရွာသို့ ရောက်ရှိနိုင်သည့် လမ်းအခြေအနေ / ကျေးရွာတစ်ရွာသည် ၎င်း၏ ကျေးရွာအုပ်စုနှင့် ဆက်သွယ်ထားသော လမ်းအခြေအနေ (အောက်ပါတို့ကိုတိုင်မပါ)

ကျောက်ကြမ်းလမ်း ကတ္တရာလမ်း ကွန်ကရစ်လမ်း မော်တော်ဆိုင်ကယ်လမ်း
 ကျောက်ခင်းလမ်း မြေသားလမ်း ပုသွားလမ်း အခြား _____

(င) ကျေးရွာ၌ နှစ်ပတ်ချိန်

- (၁) လူထုဝင်္ကန်းပြင်ပတ်ချိန်မတင်မီ ဤကျေးရွာတွင် ကျေးရွာ၌ နှစ်ပတ်ချိန် နှစ်ပတ်ချိန် ဖြစ်ခဲ့ပါသလား? နှစ်ပတ်ချိန် ဖြစ်ခဲ့ပါသည် / မဖြစ်ခဲ့ပါ
- (၂) နှစ်ပတ်ချိန် ဤနှစ်ပတ်ချိန်ကို မည်သည့် ခုနှစ်တွင် ပြင်ဆင်ခဲ့ပါသနည်း? ခုနှစ် _____ / မသိပါ
- (၃) ဤနှစ်ပတ်ချိန်ကို ခြုံနှုတ်မှုအတည်ပြုခဲ့ပါသလား? မြဲခဲ့ပါသည် / မမြဲခဲ့ပါ / မသိပါ

(စ) ဓနိအကွာအဝေး

- (၁) ဤကျေးရွာ၏ ဝင်္ကန်းပတ်ချိန်မှ ၎င်းကျေးရွာအုပ်စု၏ ဝင်္ကန်းပတ်ချိန်ထိ ဓနိပိုင်မည် မှုကွာဝေးသနည်း? မိုင် _____ / မသိပါ
- (၂) ဤကျေးရွာမှ ၎င်းကျေးရွာအုပ်စု၏ ဝင်္ကန်းပတ်ချိန်ထိ သွားလာရာတွင် ကြာမြင့်သည့် ဓနိ

ခြောက်ပေ သို့ ရာသီတွင် ကြာချိန် _____ နှစ်ပတ်ချိန် _____ ဆက်လာရုံ / မော်တော်ဆိုင်ကယ် / မြေလှုပ် / လား / မော်တော်ဘုတ် / အခြား _____

မိုးရာသီတွင် ကြာချိန် _____ နှစ်ပတ်ချိန် _____ ဆက်လာရုံ / မော်တော်ဆိုင်ကယ် / မြေလှုပ် / လား / မော်တော်ဘုတ် / အခြား _____

(ဆ) မတ်တပ်ကောင်စီဝင်ရာ သဘာဝသေဆွေများ

ဤကမ္ဘာ့စွာတွင် ဖော်ပြခြင်းကဲ့သို့ သဘာဝသေဆွေများကွဲပြားခြင်း ဖြစ်သလား

○ မရှိပါ ✓ ဖြစ်သည် နိုင်ငံခြားရေးဝန်ကြီးဌာန၊ ဝန်ကြီးရုံး၊ နယူးဒီလီ၊ ဝိပါဝဏ်

(ဇ) ကမ္ဘာ့စွာတွင် ခွဲစည်းထားသော အဖွဲ့အစည်းများ

လူထုဝေဖွဲ့ခြင်းစီမံကိန်းကောင်စီ ဤကမ္ဘာ့စွာတွင် ကမ္ဘာ့စွာ ဖြန့်ဝေအတွက် အစိုးရ (သို့) မှူးသားများကိုယ်တိုင် (သို့) စီမံကိန်းတစ်ခုခုမှ ခွဲစည်းထားသည့် အဖွဲ့အစည်းများ ဖြစ်သလား

(၁) မရှိ

(၂)

(ဈ) အထွေထွေလုပ်ချုပ်ရေး ဦးစီးဌာန (GAD) မှ မှတ်တမ်းတင်ထားခြင်း

ဤကမ္ဘာ့စွာသည် အထွေထွေလုပ်ချုပ်ရေး ဦးစီးဌာန (GAD) မှ မှတ်တမ်းတင်ထားမှု ဖြစ်သလား

○ မရှိပါ ✓ ဖြစ်သည်

ကမ္ဘာ့စွာခေါင်းဆောင်

အမည် ဦးစေဇွဲ
လက်မှတ်  ၀၄.၉ ၉.၁၀.၁၇

လူထုစည်းရုံးရေးမှူး

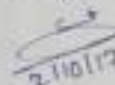
အမည်  ၀၄.၉
လက်မှတ် ဦးစေဇွဲ ၀၄.၉ ၉.၁၀.၁၇

၁၀။စီမံကိန်း အချိန်စက်ဝန်းအချိန်ဇယား(ပုံစံ ၂)

လူထုဝန်ထမ်းစီမံကိန်းစီမံကိန်းလက်ခွဲ အပိုင်း - (၃) - ၂၉.၁၀.၂၀၁၆

ပုံစံ - ၈ - ၂ - စီမံကိန်းစက်ဝန်းအချိန်ဇယား (PC 2)

၁။ ညွှန်ချက်၊ သက်ဆိုင်ရာလူထုစည်းရုံးရေးပျံ့/လက်ထောက်နည်းပညာနည်းပညာပျံ့နှံ့မှု စီမံကိန်းစက်ဝန်းအဆင့်တစ်ခုစီပြီးစီးရက်၊ ကျေးရွာနှင့် ကျေးရွာအုပ်စုအတွက် ညွှန်ချက်အရပညာ

၂။ အမျိုးမျိုး/ပုံစံအမျိုးမျိုး အမည် ပေါ်လွင်ရွာ

၃။ ၂၀၁၇ စက်ဝန်းအားအမှတ်(၁) စက်ဝန်း(၁) စက်ဝန်း(၂) စက်ဝန်း(၃)

၄။ ၂၀၁၇ ဇူလိုင် ဇူလိုင် ဇူလိုင် ဇူလိုင် ဇူလိုင်

၅။ နည်းစာအုပ်အမျိုးအစား	၆။ နေ့စွဲ		၇။ အစည်းအဝေးတွင်တက်ရောက်သူအရေအတွက်			
	စတင်သည့်နေ့	ပြီးဆုံးသည့်နေ့	အမျိုးသားအရေအတွက်	အမျိုးသမီးအရေအတွက်	အိမ်ထောင်စုအရေအတွက်	လူမျိုးစုတက်ရောက်သူအရေအတွက်နှင့် လူမျိုးစုအမည်
၈။ ကျေးရွာစီမံကိန်း စိတ်ဆက်အစည်းအဝေး	၃၀.၇.၁၇	၃၀.၇.၁၇	၇	၆	၆	စာအုပ် - ၂ ပုဂ္ဂိုလ် = ၁၃
၉။ ကျေးရွာဖွံ့ဖြိုးရေး စီမံချက်ရေးဆွဲခြင်းအစည်းအဝေး	၁.၁၀.၁၇	၁.၁၀.၁၇	၅	၅	၆	ပုဂ္ဂိုလ် ၁၀ စာအုပ် ၂
၁၀။ ကျေးရွာအုပ်စု လုပ်ငန်းဆုံးဖြတ်ချက်ချသည့်အစည်းအဝေး	၄.၁၀.၁၇	၄.၁၀.၁၇	-	-	-	-
၁၁။ နယ်အဆင့် စီမံကိန်းရေးဆွဲရေးနှင့် အကောင်အထည်ဖော်ရေးကော်မတီ၏ စီမံကိန်း သုံးသပ်မှုအစည်းအဝေး			မလို	မလို	မလို	မလို
၁၂။ နယ်စီမံကိန်းရေးဆွဲရေးနှင့် အကောင်အထည်ဖော်ရေးကော်မတီ၏ဆုံးဖြတ်မှုကို ရွာသို့ အသိပေးအကြောင်းကြားသည့် အစည်းအဝေး						
၁၃။ စီမံကိန်းလုပ်ငန်းစီမံချက်ရေးဆွဲခြင်းအစည်းအဝေး						
၁၄။ စီမံကိန်းလုပ်ငန်း အကောင်အထည်ဖော်ရေးအစီအစဉ် ရေးဆွဲခြင်း						

၁၁။ကျေးရွာဖွံ့ဖြိုးရေးဦးစားပေးအစီအစဉ်(ပုံစံ ၃)

ပုံစံ - ၈ - ၃ ကျေးရွာဖွံ့ဖြိုးရေး ဦးစားပေးအစီအစဉ် (Form PC 3)

လက်ရွှေ့မှတ် အစဉ်(၃) ကျေးရွာဖွံ့ဖြိုးရေးမှတ်အစဉ်အဝေး ဦးစားပေးအစီအစဉ် ကျေးရွာစီမံကိန်း အထောက်အကူပြု
 စက်မှုတီထွင် လုပ်ငန်းစဉ်များအကူအညီပြင် ဤပုံစံကိုဖြည့်စုံအောင် ဖြည့်သွင်းရမည်။

လုပ်ငန်းစဉ်/အမျိုးအမည် အမည် လျှို့ဝှက်ရေး

အစီအစဉ် အမှတ် ၁၁၀-၁၇ စက်ဝန်းအား အမှတ်ဖြစ်ပါ (✓) စက်ဝန်း(၀)
 စက်ဝန်း(၂)၊ စက်ဝန်း(၃) စက်ဝန်း(၄)

ပြည်နယ်/တိုင်း မန္တလေး ညွှန်ကြားရေးမှူးရုံး မန္တလေး ကျေးရွာအုပ်စု ကျေးရွာအုပ်စု ကျေးရွာအုပ်စု

က။ အစီအစဉ်အထောက်အပံ့အကူအညီပေးခြင်း - ယခုလက်ရှိအခြေအနေတွင် ဤကျေးရွာဖွံ့ဖြိုးရေးအစီအစဉ်အတွက်
 အဓိက အစီအစဉ်အထောက်အပံ့အကူအညီပေးခြင်း (အမျိုးအစား/အမျိုးအမည် အနည်းဆုံးအစီအစဉ် ၅ ဖြစ်ပါသည်)

အမျိုးအစား အခြေအနေ တင်ပြသောအစီအစဉ်အထောက်အပံ့အကူအညီပေးခြင်း		အမျိုးအစား အခြေအနေ တင်ပြသောအစီအစဉ်အထောက်အပံ့အကူအညီပေးခြင်း	
၀	လက်ပံ အစီအစဉ်	၀	လက်ပံ အစီအစဉ်
၂	အစုအဝေး အစီအစဉ်	၂	အစုအဝေး အစီအစဉ်
၃	အစုအဝေး အစီအစဉ်	၃	အစုအဝေး အစီအစဉ်
၄	အစုအဝေး အစီအစဉ်	၄	အစုအဝေး အစီအစဉ်
၅		၅	
၆			
၇			
၈			
၉			
၁၀			
၁၁			

ဇ။ မှတ်တမ်းဖြင့် - နောင်လအတွက် (၅)နှစ် အတွင်း ကျေးရွာဖွံ့ဖြိုးရေး မှတ်တမ်းလုပ်ထားချက်များအား တင်ပြပါ။

အမျိုးအစား အခြေအနေ တင်ပြသောမှတ်တမ်းချက်များ		အမျိုးအစား အခြေအနေ တင်ပြသောမှတ်တမ်းချက်များ	
၀	လက်ပံ အစီအစဉ်	၀	လက်ပံ အစီအစဉ်
၂	အစုအဝေး အစီအစဉ်	၂	အစုအဝေး အစီအစဉ်
၃	အစုအဝေး အစီအစဉ်	၃	အစုအဝေး အစီအစဉ်
၄	အစုအဝေး အစီအစဉ်	၄	အစုအဝေး အစီအစဉ်
၅		၅	
၆		၆	
၇		၇	

၈	၈
၉	၉
၁၀	၁၀
၁၁	၁၁
၁၂	၁၂

၁၈ လူထုစီမံကိန်း၏ လာမည့် (၄) နှစ်အတွက် အကျုံးဝင်သော ဦးစားပေး ဖွံ့ဖြိုးတိုးတက်မှု လုပ်ငန်း အစီအစဉ်များအားဖော်ပြပါ။

အစဉ်	ကျေးရွာအတွက် ဦးစားပေး ဖွံ့ဖြိုးတိုးတက်မှု လုပ်ငန်းစဉ်များ	အဆိုပြုသူ (အမျိုးသားများ/ အမျိုးသမီးများ/အမျိုးသား+ အမျိုးသမီး)	ခန့်မှန်းကုန်ကျ စရိတ်	အကျုံးဝင်စားရွက်ရှိသူ ခန့်မှန်းခြေ အရေအတွက်
၁	လျှပ်စစ်လိုင်းဆက်ဆံရေး	ကျေးရွာ	၂၀၀၀၀၀၀	၁၀၀
၂	ကျွန်ုပ်တို့၏အိမ်ခြံမြေ (၃၅၀၀၀၀)	ကျေး + မ		၅၀
၃	စာမေးပွဲစာတန်းတည်ဆောက်ခြင်း	"		၃၀
၄				
၅				
၆				
၇				
၈				
၉				
၁၀				
၁၁				
၁၂				
၁၃				
၁၄				
၁၅				
၁၆				
၁၇				

စာရင်းအင်းစနစ် လာမည့် (၄) နှစ်အတွက် အကျိုးမဝင်သော ဦးစားပေး ခွဲငှားတိုက်မှု လုပ်ငန်း အစီအစဉ်များအား ဖော်ပြပါ

အဆင့်	ကျေးဇူးတင်အတွက် ဦးစားပေး ခွဲငှားတိုက်မှု လုပ်ငန်းစဉ်များ	အဆိုပြုသူ (အမျိုးသားများ/အမျိုးသမီးများ/အမျိုးသား+အမျိုးသမီး)	အခန်းကဏ္ဍ
၁	စိုက်ပျိုးရေးဘဏ်တိုက်	ကျား + မ	စိုက်ပျိုးရေး ကဏ္ဍ ကျေးဇူးတင်အတွက် အထောက်အပံ့ ဝမ်းကျောက် ကဏ္ဍ " " "
၂	ကျွန်း မာရေးယူဘဏ်တိုက်	"	
၃	ခက်မင်ဘဏ်တိုက်	ကျား	
၄	အလွယ်တကူဘဏ်တိုက်	မ	
၅	ခက်ချွမ်ဘဏ်တိုက်	မ	
၆			
၇			
၈			
၉			
၁၀			

ခေါင်းစောင်၊ ကျေးဇူးတင်ပေးအထောက်အကူပြုကော်မတီမှ အတည်ပြုသည်။

အမည် အောင်ကျော်စွာ လက်မှတ် [Signature] ၀၄.၉ 2.10.17

၁၃။ကဏ္ဍအလိုက် အခက်အခဲမှတ်တမ်း

.....ညောင်ပုလင်ကျေးရွာကဏ္ဍအလိုက် ဦးစားပေးဖွံ့ဖြိုးရေးလုပ်ငန်းများ

ကဏ္ဍအလိုက် အခက်အခဲမှတ်တမ်း

ညောင်ပုလင် ကျေးရွာကဏ္ဍအလိုက် ဦးစားပေးဖွံ့ဖြိုးရေးလုပ်ငန်းများ

	အဆ အမှ	လုပ်ငန်း	အဆိုပြုသူ	စာ/နံ	လုပ်ဆောင်မည့်သူ	ပြင်ပမှ အထောက်အပံ့မည့်သူ
အခြေခံအဆောက်အအုံ	၁		ကျွန်းမ			
	၂		ကျွန်းမ			
	၃		ကျွန်းမ			
	၄		ကျွန်းမ			
	၅		ကျွန်းမ			
အထောက်အပံ့အကူပေးရေးလုပ်ငန်းများ	၁	ရိပ် ဖွဲ့ရေး နှင့် မေ့ကလေးတံတား	ကျွန်းမ	၃၀၆		ကျွန်းမ ဖေ ဝန်ထွန်း အစုဦး
	၂	ဝါး ဖွဲ့ရေး လောက်ပုံစားကျိ	ကျွန်းမ	"		"
	၃	ခရိုင် အထက်တန်းတံတား	ကျွန်းမ	"		"
	၄		ကျွန်းမ			
	၅		ကျွန်းမ			
ကျေးရွာအတွင်း အထောက်အပံ့	၁		ကျွန်းမ			
	၂		ကျွန်းမ			
	၃		ကျွန်းမ			
	၄		ကျွန်းမ			
	၅		ကျွန်းမ			
လူ့စွမ်းအား	၁		ကျွန်းမ			
	၂		ကျွန်းမ			
	၃		ကျွန်းမ			
	၄		ကျွန်းမ			
	၅		ကျွန်းမ			
အခြား	၁		ကျွန်းမ			
	၂		ကျွန်းမ			
	၃		ကျွန်းမ			
	၄		ကျွန်းမ			
	၅		ကျွန်းမ			

1