

ပြည်ထောင်စုသမ္မတမြန်မာနိုင်ငံတော်အစိုးရ
စိုက်ပျိုးရေး၊ မွေးမြူရေးနှင့် ဆည်မြောင်းဝန်ကြီးဌာန
ကျေးလက်ဒေသဖွံ့ဖြိုးတိုးတက်ရေးဦးစီးဌာန
ဘီးလင်းမြို့နယ်



National Community Driven Development Project

လူထုပတ်ဝန်းကျင်ဖွံ့ဖြိုးရေး



ကျေးရွာဖွံ့ဖြိုးရေးအစီအစဉ်
Village Development Plan (VDP)
ဘီးလင်း မြို့နယ်

မာတိကာ

စဉ်	အကြောင်းအရာ	စာမျက်နှာ
၁။	မာတိကာ	၁
၂။	ဘီးလင်းမြို့နယ်မြေပုံ	၂
၃။	ကျေးရွာအုပ်စုမြေပုံ	၃
၄။	ကျေးရွာအခြေခံအချက်အလက်များ	၄-၅
၅။	လူထုပူးပေါင်းပါဝင်သောလူမှုဆန်းစစ်ခြင်းနှင့် အကဲဖြတ်ခြင်းလုပ်ငန်းစဉ် (PSA/PRA) အကျဉ်ချုပ်ဇယား	၆
၆။	(က) လူမှုရေးအရင်းအမြစ်ပြုပြင်မှုနှင့် သုံးသပ်ချက်	၇-၈
	(ခ) ဥစ္စာဓန ကြွယ်ဝမှုအဆင့်အတန်းသတ်မှတ်ခြင်းနှင့်	
	အသက်မွေးဝမ်းကျောင်းပြဇယားနှင့် သုံးသပ်ချက်များ	၉-၁၀
	ဂ။ အရင်းအမြစ် ပိုင်ဆိုင်မှုသုံးသပ်ခြင်း	၁၁-၁၂
	ဃ။ ရာသီခွင်ပြ ပြက္ခဒိန်နှင့် သုံးသပ်ခြင်း	၁၃-၁၄
	င။ ပင့်ကူအိမ်သုံးသပ်ခြင်း	၁၅-၁၆
	စ။ ဗင်းကာချပ်	၁၇-၁၈
	ဆ။ အမျိုးသား/အမျိုးသမီးအခက်အခဲများ	၁၉-၂၀
	ဇ။ အမျိုးသား/အမျိုးသမီးမျှော်မှန်းချက်များ	၁၉-၂၀
	ဈ။ ဦးစားပေးလုပ်ငန်းများ	၂၁
၇။	ကော်မတီဝင်များရွေးချယ်ခြင်းနှင့် ကျေးရွာဖွံ့ဖြိုးရေးအစီအစဉ်	
	ဆောင်ရွက်မှုမှတ်တမ်းခါတ်ပုံများ	၂၂
၈။	ကော်မတီဝင်များစာရင်း	၂၃
၉။	ကျေးရွာ အချက်အလက်ပုံစံ(၁)	၂၄-၂၆
၁၀။	စီမံကိန်း အချိန်စက်ဝန်းအချိန်ဇယား(ပုံစံ ၂)	၂၇
၁၁။	ကျေးရွာဖွံ့ဖြိုးရေးဦးစားပေးအစီအစဉ်(ပုံစံ ၃)	၂၈-၃၀
၁၂။	အစည်းအဝေးမှတ်တမ်းများ	၃၁-၃၃
၁၃။	ကဏ္ဍအလိုက် အခက်အခဲမှတ်တမ်း	၃၄

ဘီးလင်းမြို့နယ် အခြေပြမြေပုံ

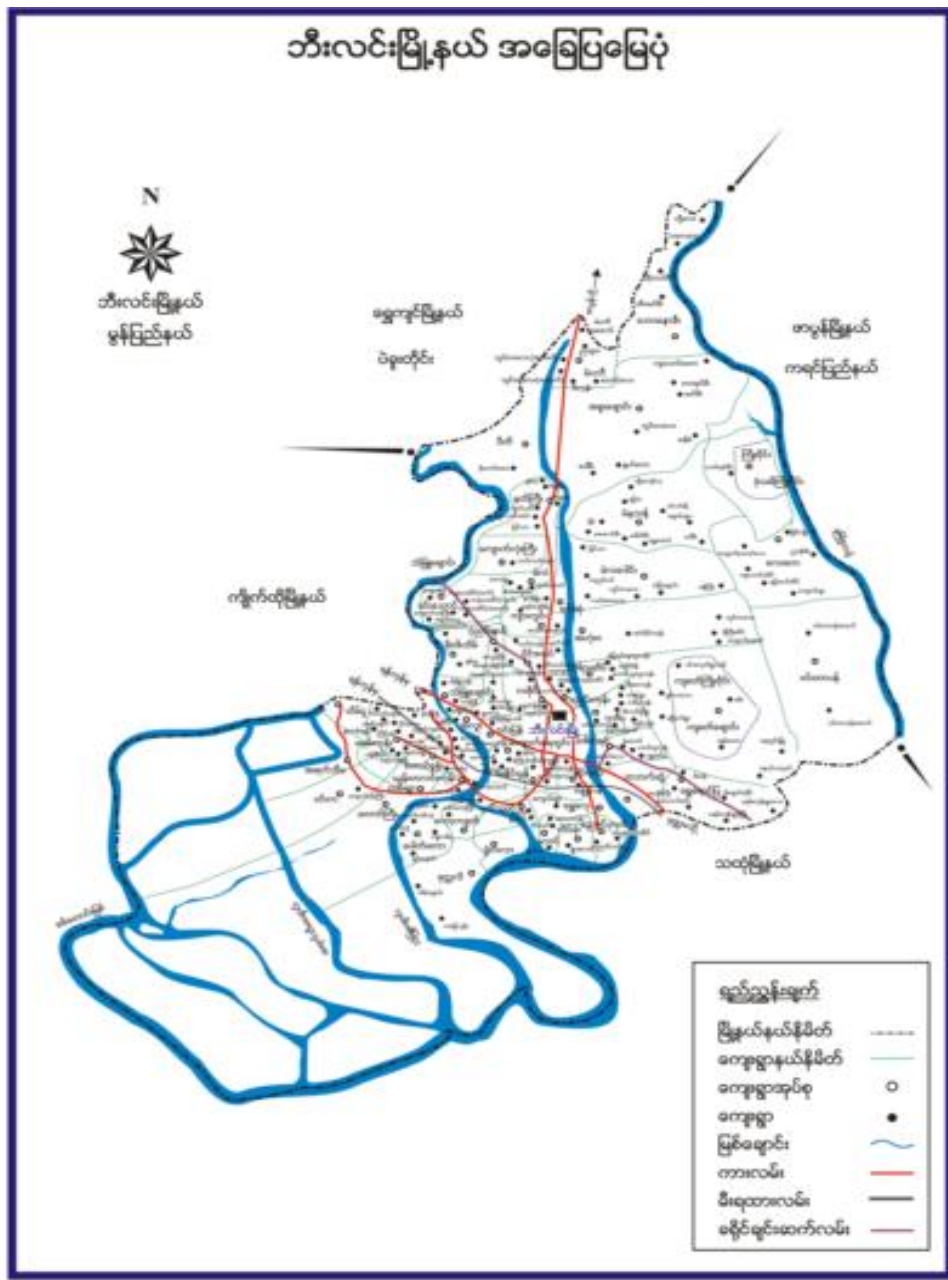

ရွှေရောင်ပြကျေးရွာအုပ်စု

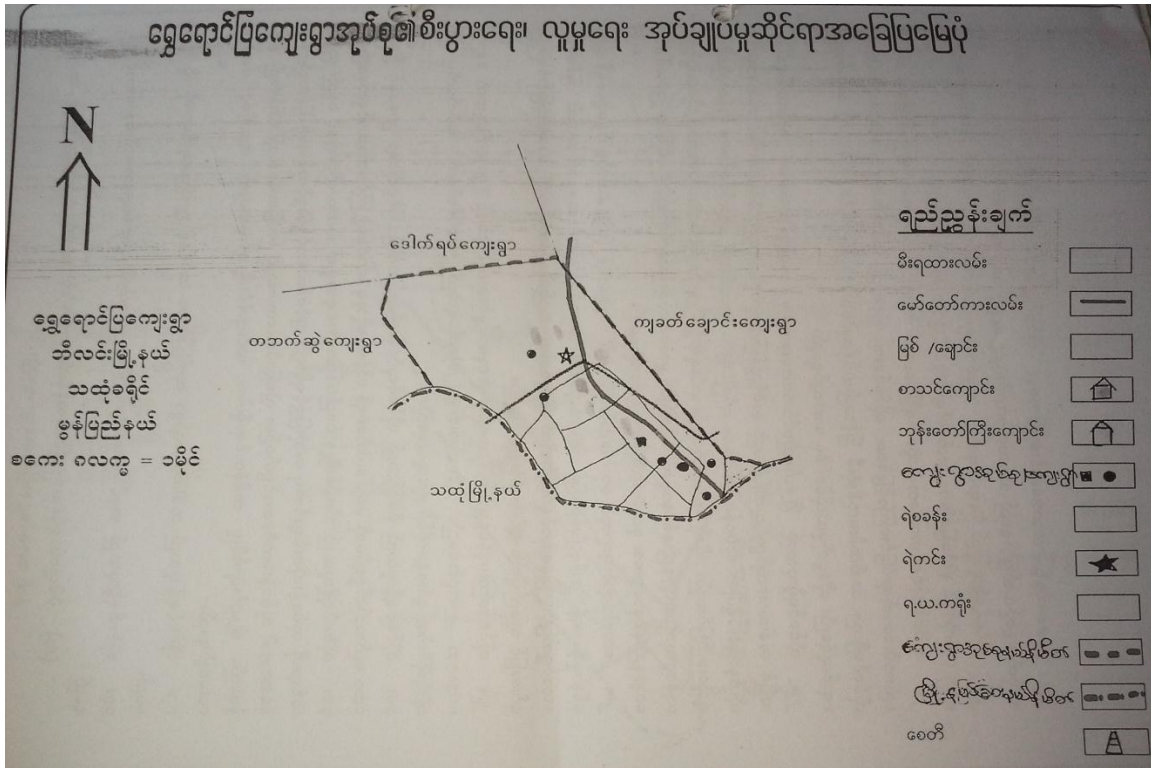

၃။ ရွှေရောင်ပြကျေးရွာအုပ်စုတွင် ပါဝင်သောကျေးရွာစာရင်းများ

၁။ ဇီးဝန်းကျေးရွာ

၂။ အဝန်းကြီးကျေးရွာ

၃။ ရွှေရောင်ပြကျေးရွာ

၄။ ခလောက်အင်းကျေးရွာ

၅။ မရမ်းကုန်းရွာကြီး

၆။ မရမ်းကုန်းရွာလေး

၇။ မိချောင်းအိုင်

၄။ ကျေးရွာအခြေခံအချက်အလက်များ

မွန်ပြည်နယ် ဘီးလင်းမြို့နယ် ရွှေရောင်ပြကျေးရွာအုပ်စု၏ အရှေ့ဘက်(၃)

မိုင် အကွာအဝေးတွင် မရမ်းကုန်းရွာကြီးကျေးရွာ တည်ရှိသည်။အိမ်ထောင်စု(၁၇)စုရှိပြီး ကရင် လူမျိုးများ နေထိုင်ကြသည်။အမျိုးသား(၃၈)ဦးနှင့်အမျိုးသမီး(၄၉)ဦး စုစုပေါင်း(၈၇)ဦး နေထိုင် ကြသည်။အခြေခံအဆောက်အအုံ လုံးဝမရှိပေ။

ကျေးရွာအတွင်းရှိ စုစုပေါင်းအိမ်ထောင်စုနှင့် လူဦးရေ

အိမ်ထောင်စု	ကျား	မ	စုစုပေါင်း
၁၇	၃၈	၄၉	၈၇

လူနည်းစု၊လူမျိုးစု အိမ်ထောင်စု

အမျိုးအစား	အိမ်ထောင်စု	ကျား	မ	စုစုပေါင်း
ကရင်	၁၇	၃၈	၄၉	၈၇
ဗမာ				
ပအိုဝ်				

ထိခိုက်လွယ် အိမ်ထောင်စု

ထိခိုက်လွယ်အုပ်စု	အိမ်ထောင်စု	ကျား	မ	စုစုပေါင်း
သက်ကြီးရွယ်အို				
အမျိုးသမီးဦးဆောင်	၂			
မသန်စွမ်း				
မြေယာမဲ့				

ကျေးရွာရှိ အခြေခံအဆောက်အအုံများ

ပညာရေး	ခြစ်ပါ	ကျန်းမာရေး	ခြစ်ပါ	ဘာသာရေး	ခြစ်ပါ
အထက်တန်းကျောင်း		ဆေးရုံ		ဘုရား/စေတီ	✓
အလယ်တန်းကျောင်း		ကျန်းမာရေးဌာန		ဘုန်းကြီးကျောင်း	✓
မူလတန်းကျောင်း		ကျန်းမာရေးဌာနခွဲ		ဟိန္ဒူဘုရားကျောင်း	
မူကြိုကျောင်း		ဆေးခန်း		ခရစ်ယာန်ဘုရားကျောင်း	
အခြား		အခြား		ဗလီ	
မှတ်ချက်		မှတ်ချက်		မှတ်ချက်	

အဓိကစီးပွားရေးလုပ်ငန်းများ

စိုက်ပျိုးရေး	မွေးမြူရေး	အသေးစားစီးပွားရေးလုပ်ငန်းများ	အခြား

ကျေးရွာအတွင်း အဓိကပိုင်ဆိုင်မှုများ

ကျေးရွာပိုင်ဆိုင်မှုများ	စိုက်ပျိုးရေး	စားကျက်မြေ	သစ်တောမြေ	သဲ/ကျောက်ရရှိမှု	ရေတွင်း/ရေကန်	စက်ရေတွင်း
အရေအတွက်						
ကျေးရွာပိုင်ဆိုင်မှုများ						
အရေအတွက်						

ကျေးရွာအတွင်း အခြားပိုင်ဆိုင်မှုများ

ကျေးရွာပိုင်ဆိုင်မှုများ	ရေတင်စက်	ထွန်	ထယ်	ကျွဲ	နွား	အခြား
အရေအတွက်						
ကျေးရွာပိုင်ဆိုင်မှုများ						
အရေအတွက်						

အခြားကျေးရွာရှိ အသုံးပြုနိုင်သော အရင်းအမြစ်/အချက်အလက်များ

အရင်းအမြစ်	ဆေးခန်း	မူလတန်းကျောင်း	ဈေး	ကျွမ်းကျင်လုပ်သား	လုပ်သား	မြေတူးစက်	လမ်းကြိုတ်စက်
အရေအတွက်							

၅။ လူထုပူးပေါင်းပါဝင်သော လူမှုဆန်းစစ်ခြင်းနှင့် အကဲဖြတ်ခြင်းလုပ်ငန်းစဉ် (PSA/PRA) အကျဉ်ချုပ်ဖွဲ့စည်းပုံ

မာမာကျွန်း၊ ကျေးရွာ
ရွာကျေးရွာမြို့နယ်
တဝင်ယုကျေးရွာ
၃၁. ၁၀. ၂၀၁၇

လူထုပူးပေါင်းပါဝင်သော လူမှုဆန်းစစ်ခြင်းနှင့် အကဲဖြတ်ခြင်း လုပ်ငန်းစဉ် (PSA/PRA) အကျဉ်ချုပ်ဖွဲ့စည်းပုံ

နံပါတ်	အကြောင်းအရာ	ရက်စွဲ	ဦးရေအရေအတွက်	အကြောင်းအရာ			အခြားအချက်အလက်များ
				အရက်	နံပါတ်	ရက်စွဲ	
၁	လူမှုဆန်းစစ်ခြင်း (စာတမ်း)		လူထုပူးပေါင်းပါဝင်သော လူမှုဆန်းစစ်ခြင်းနှင့် အကဲဖြတ်ခြင်း လုပ်ငန်းစဉ်	၅	၁၅	၂၀	လူထုပူးပေါင်းပါဝင်သော လူမှုဆန်းစစ်ခြင်းနှင့် အကဲဖြတ်ခြင်း လုပ်ငန်းစဉ်
၂	ရာသီဥတုစံနှုန်း (Seasonal Calendar)		ရာသီဥတုစံနှုန်း (အချိန်အခါအတိုင်း)	၄	၁၅	၁၅	ရာသီဥတုစံနှုန်း (အချိန်အခါအတိုင်း)
၃	အကျွမ်းသဘာဝ (Social Map)		အကျွမ်းသဘာဝ	၅	၁၅	၂၀	အကျွမ်းသဘာဝ (အချိန်အခါအတိုင်း)
၄	ပြဿနာအရပ် (Problem tree)		အချိန်အခါအတိုင်း	-			ပြဿနာအရပ် (အချိန်အခါအတိုင်း)
၅	ပြဿနာအရပ် (Problem tree)		အချိန်အခါအတိုင်း	-			ပြဿနာအရပ် (အချိန်အခါအတိုင်း)
၆	အကျွမ်းသဘာဝ (Social Map)		အကျွမ်းသဘာဝ	၆	၃၀	၃၆	အကျွမ်းသဘာဝ (အချိန်အခါအတိုင်း)
၇	အညွှန်းပုံ (Venn Diagram)		အကျွမ်းသဘာဝ	၅	၁၅	၂၀	အကျွမ်းသဘာဝ (အချိန်အခါအတိုင်း)
၈	ပင့်ကူပုံ (Spider Web)		အကျွမ်းသဘာဝ	၅	၁၅	၂၀	ပင့်ကူပုံ (အချိန်အခါအတိုင်း)
၉	ပြဿနာအရပ် (Problem tree)		အကျွမ်းသဘာဝ	၆	၃၀	၃၆	ပြဿနာအရပ် (အချိန်အခါအတိုင်း)

၆။(က)လူမှုရေးအရင်းအမြစ်ပြမြေပုံ



က။လူမှုရေးအရင်းအမြစ်ပြုပြင်မှု (သုံးသပ်ချက်)

ကျေးရွာ - မရမ်းကုန်းရွာကြီး အုပ်စု - ရွှေရောင်ပြ ရက်စွဲ- ၃၀.၁၀.၂၀၁၇

က။လူမှုရေးအရင်းအမြစ်ပြုပြင်မှု (သုံးသပ်ချက်)

<u>မရမ်းကုန်းရွာ</u>	<u>မရမ်းကုန်းကျေးရွာရွှေရောင်ပြ သုံးသပ်ချက်</u>	<u>အိတ်စီ၊ ဦး၊ မှတ်</u>
<u>ရွှေရောင်ပြ အုပ်စု</u>		<u>ရက်စွဲ၊ ၃၀.၁၀.၁၇</u>

မရမ်းကုန်းကျေးရွာသည် ဖွဲ့ပြုချက်၊ အိတ်စီ၊ ဦး၊ မှတ်၊ ရွှေရောင်ပြ အုပ်စု နေရာတွင် တည်ရှိပါသည်။ မရမ်းကုန်းရွာသည် ရွာကြီးပိုင်၊ ရွာပေးပိုင် ဖြစ်ပါသည်။

ကရင်လူမျိုးများ နေထိုင်ကြပြီး ဗုဒ္ဓဘာသာကို ကျွမ်းကျင်ပါသည်။ ဓာသစ်ကျွမ်းကျင်ပြီး ကြီးကျယ်၊ စားပေးခို၊ အစားအသောက်တို့ တည်ရှိသော ရွာပေးပေး ဖြစ်ပါသည်။

ရေပိုမိုရရှိနိုင်ခြင်း၊ ရေအားဖြင့်၊ ရေအားဖြင့် နှင့် နေရာချိန်တို့ လက်ရှိ တည်ရှိကြပါသည်။

လမ်းပို၊ ဆက်သွယ်ရေးလမ်း စသည်ဖြင့် ဖွဲ့စည်းပါသည်။

—| —| —|

ခ။ ဥစ္စာဓန ကြွယ်ဝမှုအဆင့်အတန်းသတ်မှတ်ခြင်းနှင့် အသက်မွေးဝမ်းကျောင်းပြဇယား

ကျေးရွာ - မရမ်းကုန်းရွာကြီး အုပ်စု - ရွှေရောင်ပြ ရက်စွဲ- ၃၀.၁၀.၂၀၁၇

ခ။ ဥစ္စာဓန ကြွယ်ဝမှု အဆင့်အတန်း သတ်မှတ်ခြင်း နှင့် အသက်မွေး ဝမ်းကျောင်း ပြဇယား

ဥစ္စာဓန ကြွယ်ဝမှု အဆင့်အတန်း သတ်မှတ်ခြင်း

ကျေးရွာ - မရမ်းကုန်း
ကျေးရွာအုပ်စု - ရွှေရောင်ပြ

ဦးနှစ် - ၁၉၉၀
ရက်စွဲ - ၃၀.၁၀.၂၀၁၇

အမျိုးအစား	ပိုင်ဆိုင်မှု	အသက်မွေးဝမ်းကျောင်း	အိမ်ထောင်စု	%
ပြေလည်	လယ်၊ စတင်လယ်၊ စက်ယာခြံ၊ ကျွဲ၊ ခွား၊ စတင်စက်၊ ဆိုင်ကယ်	လယ်၊ လုပ်၊ စတင် ယာလုပ်၊ စတင်စက်၊ စက်ယာခြံ	၄-၉	၆.၆
အလယ်အလတ်	လယ်၊ ဆေးအိုင်၊ ကျွဲ၊ ခွား၊ ကြက်၊ ဝက်၊ ဆိုင်ကယ်	လယ်၊ ယာ၊ စတင် စက်၊ အသက်စား မွေးမြူရေး	၁၂-၉	၁၅.၆
မပြေလည်	ကြက်၊ ဝက်	ကျွဲ၊	၄၀-၉	၅၅.၄
ခွဲအုပ်ပါသူ	ကြက်၊ ဝက်	နေစား	၅-၉	၈.၂

မိတ်ဆွေးနွေးသူ - ကျား (၅) ဦး ၊ မ (၁၅) ဦး
ဗုဒ္ဓပေါင်း - ၂၀ ဦး

ဦးဆောင်ဆွေးနွေးသူ - ဇော်ဂျီတာ
မှတ်တမ်းတင်သူ - ဇော်ဂျီတာ

သုံးသပ်ချက်

* ဥက္ကဋ္ဌအဖြစ်ဖြေဖယ်မှုကဆင်တော်၊ သက်မှတ်ခြင်းဆိုင်စစ်ချက် *

မဟမ်ကဏ္ဍိ ဌာ

ဘိ.က.ပ.ဖြေ.ပ.ပ.

ဧည့်ကျော်ခြေကုန်

မဟမ်ကဏ္ဍိ ဌာတွင် မြေလည်းမိသားစု (၄) စုလောက်သာရှိပြီး၊ ပိုင်ဆိုင်မှုမှာ လယ်၊

တောင်သား၊ ကျောင်း၊ ကွဲ၊ နား၊ နှစ်ဆိုင်ကလေးကို ပိုင်ဆိုင်ကြပါသည်။

ကလေးကလေးမိသားစု ကနေ ဖွင့် (၁၂) စုလောက်ရှိပြီး၊ ပိုင်ဆိုင်မှုမှာ လယ်၊

ဧည့်ဆိုင်၊ ကွဲ၊ နားလို့ကို ပိုင်ဆိုင်ပြီး ကလေးကလေးက ဖွင့် လယ်၊ ကျောင်း၊ ဧည့်ကျော်ခြေဆိုင်
လို့ကို လုပ်ကိုင်ကြပါသည်။

မမြေလည်းမိသားစု (၄၀) စုရှိပြီး၊ ပိုင်ဆိုင်မှု ကနဦးလယ်မှုရှိပြီး ကျန်

ကလေးကလေး လုပ်ကိုင်ကြပါသည်။

နှယ်ပါ၊ ကလေး (၅) စုလောက်ရှိပြီး သက်ကြီးရွယ်အိုများ၊ သားသမီးများ စာပေါ်

ဖို့ခိုကျသောသူများ ရှိကြပါသည်။

မဟမ်ကဏ္ဍိ ဌာသို့ ကျန် မာဏှ သင်္ဘော၊ ပညာမပညာပေး သင်္ဘော၊ ကဆင်

မွှေးဝမ်းကြောင် သင်္ဘော၊ ကလေးကလေးက နွေဇီကလေး များ စားခြင်းဖြင့် ဌာ၏သင်္ဘောကို ကျွန်

များ ဖြိုင်စားစား ဆောင်ရွက်ပေးရန် များစွာ လိုက်လံဆောင်ရွက်ပေးရန် ဆွေးနွေးကြပါသည်။

— " — " —

၈။အရင်းအမြစ် ပိုင်ဆိုင်မှုသုံးသပ်ခြင်း

ကျေးရွာ - မရမ်းကုန်းရွာကြီး အုပ်စု - ရွှေရောင်ပြ ရက်စွဲ- ၃၀.၁၀.၂၀၁၇

၈။ ဗျာဓိ ဖြစ်ပေါ်နေသည့် သက်တမ်း

* ဗျာဓိ ဖြစ်ပေါ်နေသည့် နေ့စွဲ ပုံစံ မြေယာ *

ကျေးရွာ - မရမ်းကုန်း		သို့၊ နေ့စွဲ၊ နေ့၊ နေ့၊ နေ့
အုပ်စု - ရွှေရောင်ပြ		ရက်စွဲ၊ ၃၀၊ ၁၀၊ ၁၇

ကျား	မ	ကျား + မ
တောင်ယာ	လယ်	တောင်ယာ
တောင်ထိန်	တောင်ထိန်	တောင်ထိန်
စင်	ကျောက်ခဲ	လယ်
တောင်	တောင်	စင်
ပရိတ်		ကျောက်ခဲ
		တောင် / ပရိတ်
		တောင်

* ဗျာဓိ ဖြစ်ပေါ်နေသည့် နေ့စွဲ ပုံစံ မြေယာ *

ကျား	မ	ကျား + မ
ပရိတ်	တောင်	တောင်ယာ
		တောင်ထိန်
		လယ် / စင်
		ကျောက်ခဲ
		တောင်

ပိုင်ဆိုင်မှုအခြေအနေအထား - ကျား (၅) ဦး၊ မ (၅) ဦး ဦးဆောင်ဆွဲ နေ့စွဲ - တောင်ထိန်

ရေပေးခြင်း - ၂၀ ဦး ရက်စွဲ - ၃၀၊ ၁၀၊ ၁၇

သုံးသပ်ချက်

* ဧကင်း၊ ဝတ်ပြင်သူ၊ ရွဲမှု၊ ကပေါ်ထပ်၊ စစ်ချက် *

မဂ်ကုန်ခြံ

အိလင်ဒြိုက်

ဝတ္ထုဇာတ်ပြု ခုတ်စု

မဂ်ကုန်ခြံ၊ ဝတ္ထုဇာတ်၊ ဝတ္ထုဇာတ်များသည် ဧကင်း၊ ဝတ်ပြင်၊ ဝတ်ပြင်မှု၊ မှား၊ ကပေါ်ထပ်၊
စောလိယာ၊ စောလိထပ်၊ လယ်၊ စင်၊ ကျော်ဘာခြံ၊ စော၊ ပရိဂုံ၊ စက်ချွန် သေချင်
ဧကင်း၊ ဝတ်ပြင်မှု၊ က ပုဒ်၊ ရွဲမှု၊ ကပေါ်ထပ် ဖြစ်သည်။

ဧကင်း၊ ဝတ်ပြင်မှု၊ ကပေါ်ထပ်၊ ချွန်မှု၊ ကပေါ်ထပ်၊ စောလိယာ၊ မှားမှာ ပရိဂုံ၊
မဂ်ကုန်ခြံ မှားမှာ စက်ချွန်ခြင်း မှားကို ခွဲ၍ ထပ်၊ ချွန်သည်ကို စောလိထပ်ဖြစ်သည်။

မဂ်ကုန်ခြံ၊ စော၊ မဂ်ကုန်ခြံ၊ ပရိထပ်၊ ချွန်ထပ်သည် ဧကင်း၊ ဝတ်ပြင်မှု၊ စောလိထပ်၊
စောလိထပ်၊ လယ်၊ စင်၊ ကျော်ဘာခြံ၊ စော သေချင်ကို ဝတ်ပြင်မှု၊ ချွန်မှု
ဖြစ်သည်။

— * —

ဃ။ ရာသီခွင်ပြ ပြက္ခဒိန်

ကျေးရွာ - မရမ်းကုန်းရွာကြီး အုပ်စု - ရွှေရောင်ပြ ရက်စွဲ- ၃၀.၁၀.၂၀၁၇

ရာသီခွင်ပြဇယား

ကျေးရွာ - မရမ်းကုန်း
ကျေးရွာအုပ်စု - ရွှေရောင်ပြ

ပြန်ပေး - ဘိုးလင်း
ရက်စွဲ - ၃၀-၁၀-၂၀၁၇

အကြောင်းအရာ	တန်ခူး	ကဆုန်	နယုန်	ဝါဆို	ဝါခေါင်	တော်သလင်း	သီတင်းကျွတ်	တန်ဆောင်မုန်း	နတ်တော်	ပြာသို	တပို့တွဲ	တပေါင်း
ရာသီဥတုအခြေအနေ												
နီတိပို့နေ			-									
ပွင့်စဉ်	←			ရွာ၊	ကြက်၊	လက်						→
ဝင်ငွေ	န န	န န	န	န	န	န	န	န န	န န န	န န န	န န	န န
အလုပ်များသောကာလ	သင်	သင်	န	န	န	န	န	သင်	ဗျာ	ဗျာ	သင်	သင်
ကျန်းမာရေး	ဝမ်းဗျား	-	တုတ်ကျ	တုတ်ကျ	-	-	-	-	-	-	-	-
ပူတော်လ	၁၉၈၆	၁၉၈၆	-	-	၁၉၈၆	-	၁၉၈၆	၁၉၈၆	-	၁၉၈၆	၁၉၈၆	-

ပါဝင်ဆွေးနွေးသူ - ကျား (၄၁)ဦး၊ မ (၁၅)ဦး
စုစုပေါင်း - ၅၆ ဦး

ဦးဆောင်ဆွေးနွေးသူ - နော်ကျော်စိန်
မှတ်တမ်းတင်သူ - နော်ကျော်စိန်

သုံးသပ်ချက်

* ကုသီဗွင်မြူနယ်မှာ သုံးသပ်ချက် *

မူပိုင်ကျိုးရွာ

ဘီလပ်မြို့နယ်

ရွှေရောင်မြူနယ်

ကုသီဗွင်မြူနယ်မှာ တစ်ခါတည်း၊ တစ်ခုခု နှင့် ကုသီဗွင်မြူနယ်မှာ သည် ကုသီဗွင်မြူနယ် ဘာ
ကုသီဗွင်မြူနယ်မှာ နေရာ၊ ပါးစုံ၊ ပါးစုံ၊ ပါးစုံ၊ ပါးစုံ၊ ပါးစုံ နှင့် ဘီလပ်မြို့နယ်မှာ မှီ မှားပြီး
အားသော ကုသီဗွင်မြူနယ်မှာ တစ်ခါတည်း၊ ပါးစုံ၊ ပါးစုံ၊ ပါးစုံ နှင့် တစ်ခုခု နှင့် ကုသီဗွင်မြူနယ်မှာ သည် မှီ
သော အောင် ကုသီဗွင်မြူနယ်မှာ

ရိုက်ပြီးစေ၊ စေ၊ နှင့် တစ်ခါတည်း၊ တစ်ခုခု နှင့် ကုသီဗွင်မြူနယ်မှာ သည် မှီ
နေရာ နှင့် ကုသီဗွင်မြူနယ်မှာ တစ်ခါတည်း၊ တစ်ခုခု နှင့် ကုသီဗွင်မြူနယ်မှာ သည် မှီ

ဝင်စေ၊ ကုသီဗွင်မြူနယ်မှာ တစ်ခါတည်း၊ တစ်ခုခု နှင့် ကုသီဗွင်မြူနယ်မှာ သည် မှီ
အားသော ကုသီဗွင်မြူနယ်မှာ တစ်ခါတည်း၊ တစ်ခုခု နှင့် ကုသီဗွင်မြူနယ်မှာ သည် မှီ

တစ်ခုခု နှင့် ကုသီဗွင်မြူနယ်မှာ တစ်ခါတည်း၊ တစ်ခုခု နှင့် ကုသီဗွင်မြူနယ်မှာ သည် မှီ
ကုသီဗွင်မြူနယ်မှာ တစ်ခါတည်း၊ တစ်ခုခု နှင့် ကုသီဗွင်မြူနယ်မှာ သည် မှီ
တစ်ခုခု နှင့် ကုသီဗွင်မြူနယ်မှာ တစ်ခါတည်း၊ တစ်ခုခု နှင့် ကုသီဗွင်မြူနယ်မှာ သည် မှီ

_____ * _____ * _____

သုံးသပ်ချက်

* မိကျစိမ်သုံးသပ်ခြင်း ရှိဆုံးစစ်ခြင်း *

မုခ်ကုန်ဖြူ

ဘိလင်-မြို့နယ်

ရွှေကော့ထိန် နှစ်စု

မုခ်ကုန်ဖြူ ဂွာဘု၊ ဂွာသာ၊ ဂွာမှာ၊ ဂွာဖူး၊ ဂွာပု၊ ဂွာထွင်း၊ ဂွာတူ၊ ဂွာသီ၊ ဂွာပိတ်
ဆောင်ရွက်ပြီး နှစ်စု ဖြတ်ချက် ဖွဲ့စည်း စစ်ဆေးခြင်း၊ ဂွာသာ၊ ဂွာကသာ၊ ဂွာမှာ၊ ဂွာဖူး၊ ဂွာပု၊ ဂွာထွင်း၊
ဂွာတူ၊ ဂွာသီ၊ ဂွာပိတ် ဆွဲရပါသည်။

ဂွာပု၊ ဂွာထွင်း၊ ဂွာတူ၊ ဂွာသီ၊ ဂွာပိတ်၊ ဂွာသာ၊ ဂွာကသာ၊ ဂွာမှာ၊ ဂွာဖူး၊ ဂွာပု၊ ဂွာထွင်း၊
ဂွာတူ၊ ဂွာသီ၊ ဂွာပိတ် ဆွဲရပါသည်။

ပညာရေး၊ လက်ပျမ်း၊ ခြံဖွဲ့ခြင်း၊ ဂွာသာ၊ ဂွာကသာ၊ ဂွာမှာ၊ ဂွာဖူး၊ ဂွာပု၊ ဂွာထွင်း၊
ပညာရေး၊ ဂွာသာ၊ ဂွာကသာ၊ ဂွာမှာ၊ ဂွာဖူး၊ ဂွာပု၊ ဂွာထွင်း၊ ပညာရေး၊ ဂွာသာ၊ ဂွာကသာ၊
ဂွာမှာ၊ ဂွာဖူး၊ ဂွာပု၊ ဂွာထွင်း၊ ဂွာတူ၊ ဂွာသီ၊ ဂွာပိတ် ဆွဲရပါသည်။

ခွဲဆောင်မှု နည်း၊ ဂွာသာ၊ ဂွာကသာ၊ ခွဲဆောင်မှု ဂွာသာ၊ ဂွာကသာ၊ ဂွာမှာ၊ ဂွာဖူး၊
ဂွာပု၊ ဂွာထွင်း၊ ဂွာတူ၊ ဂွာသီ၊ ဂွာပိတ် ဆွဲရပါသည်။

ပစ္စည်း၊ ဂွာသာ၊ ဂွာကသာ၊ ဂွာမှာ၊ ဂွာဖူး၊ ဂွာပု၊ ဂွာထွင်း၊ ဂွာတူ၊ ဂွာသီ၊
ပင်၊ ဂွာသာ၊ ဂွာကသာ၊ ဂွာမှာ၊ ဂွာဖူး၊ ဂွာပု၊ ဂွာထွင်း၊ ဂွာတူ၊ ဂွာသီ၊ ဂွာပိတ်
ဆွဲရပါသည်။

လင်စွဲ၊ ဂွာသာ၊ ဂွာကသာ၊ ဂွာမှာ၊ ဂွာဖူး၊ ဂွာပု၊ ဂွာထွင်း၊ ဂွာတူ၊ ဂွာသီ၊
ဂွာပိတ် ဆွဲရပါသည်။

ဂွာသာ၊ ဂွာကသာ၊ ဂွာမှာ၊ ဂွာဖူး၊ ဂွာပု၊ ဂွာထွင်း၊ ဂွာတူ၊ ဂွာသီ၊ ဂွာပိတ်
ဆွဲရပါသည်။

ကျေးရွာအတွင်း အဖွဲ့အစည်းများ ချိတ်ဆက်မှု သုံးသပ်ချက်

* ကမ္ဘောဒီးယား ချိတ်ဆက်မှု ဆန်းစစ်ချက် *

မာရ်ကွန်ဂရက်

ခရီးလမ်းဖြိုဖျက်

ဆွေရာဇ်ပြေ ခုပင်စု

ဆွေရာဇ်ပြေ ခုပင်စု ၊ မာရ်ကွန် ဂရုဗွင်း ၊ ကမ္ဘောဒီးယား မှာ ကမ္ဘောဒီး ခုပင်စုပေး ကမ္ဘောဒီး (ဗရိလ) ၊ KNU ကမ္ဘောဒီး ၊ ကော့ဇ်ကော့ဇ် ၊ ဝါဟကမ္ဘောဒီး ၊ ကွန် မာရ်ကွန် ၊ သေဗန် ကမ္ဘောဒီး မှာ သာဗွီပါသည်။

ဝင်္ဂကော့ဇ်ကွန် ကမ္ဘောဒီး မှာ သေဗန် ဂရုဗွင်း ခုပင်စုပေး ၊ ကမ္ဘောဒီး ကော့ဇ်ကော့ဇ် ၊ ကွန် မာရ်ကွန် ၊ KNU ကမ္ဘောဒီး သေဗန်ကမ္ဘောဒီး မှာ ဖြစ် ချိတ်ဆက်ဆောင် ဂွက်လွှက်ရှိသည်ကို ဆွေ ဂုဗွင်းပါသည်။

သီရိသော်လည် ၊ ကော့ဇ်ကွန် ကမ္ဘောဒီး မှာ တစ်ဦး နှင့် တစ်ဦး ၊ ချိတ်ဆက်မှု ကာသုဗန် ကြောင် ၊ ဆွေ ဂုဗွင်းပါသည်။ ကမ္ဘောဒီး ကမ္ဘောဒီး မှာ ဆက် သွယ်ဆောင် ဂွက်ကွန် သီရိသော်လည် ၊ ဝဗျာ မပုဗျာ ဝေ သင်တန်း မှာ ၊ ချိတ်ဆက်မှုဖြင့် သီရိသော်လည် ၊ ဝေ ခြင် ၊ တစ်ဦး နှင့် တစ်ဦး ၊ တစ်ဦး နှင့် တစ်ဦး ချိတ်ဆက်ဆောင် ဂွက်ကွန် ချိတ်ဆက်မှု ဖြစ်လာစေ ခဲ့ပါသည်။

ဆ။အမျိုးသား/အမျိုးသမီး အခက်အခဲမျှော်မှန်းချက်များ

ဇ။အမျိုးသား/အမျိုးသမီး မျှော်မှန်းချက်များ

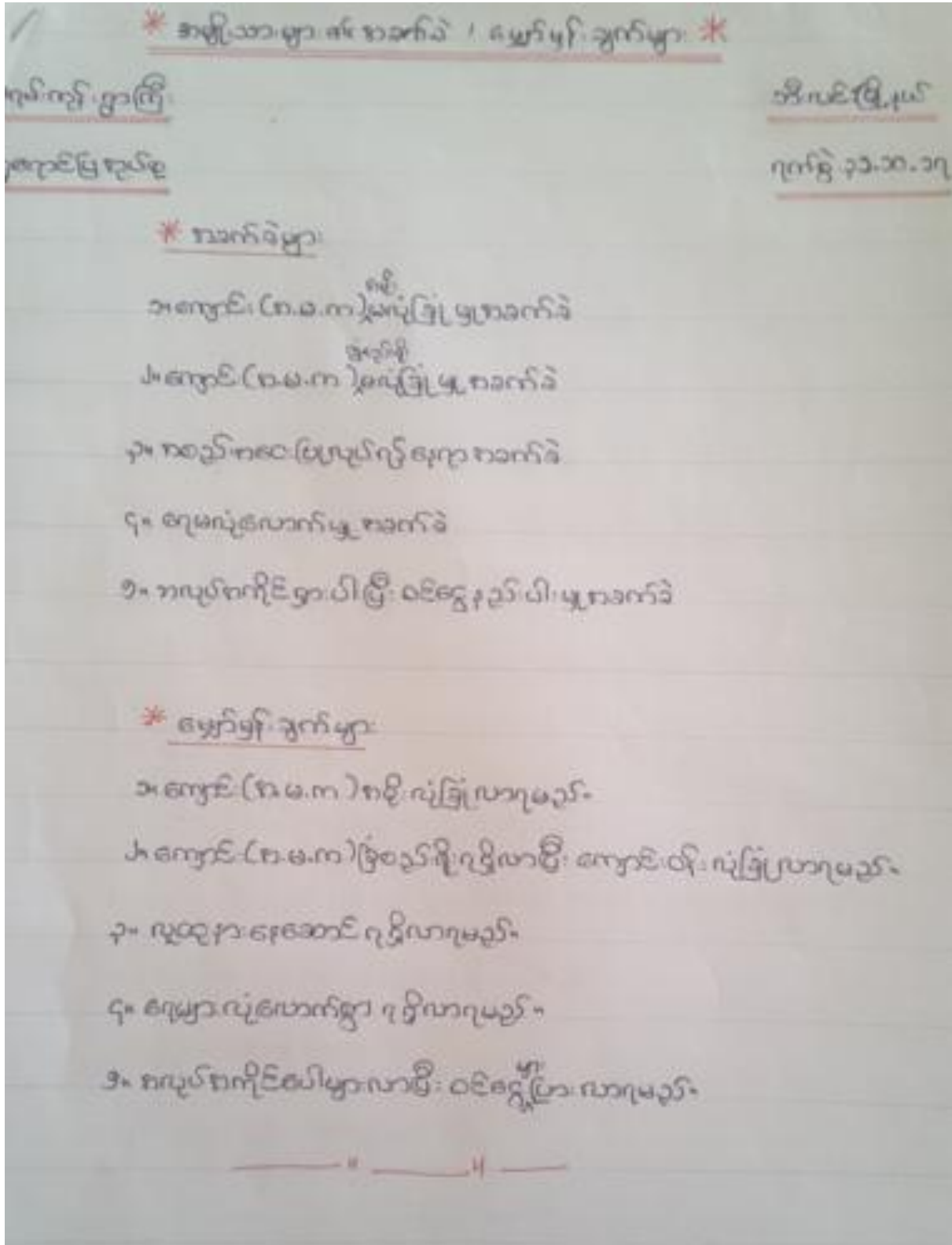

* စာမျိုးသမီးများ၏ စာသက်တမ်း ၊ မျောက်မှိုင်း ခွက်များ *

မရင်းကုန်း ဌာနကြီး

ဘဒ္ဒိလင် မြို့နယ်

ရွှေကောင်းမြို့နယ်စု

ရက်စွဲ- ၃၁-၁၀-၁၇

* စာသက်တမ်းများ

- ၁။ ကျောင်း (စ.မ.က) စာမျိုးလုံးဖြန့်ဖြူး စာသက်တမ်း
- ၂။ ကျောင်း (စ.မ.က) ခြံစည်းရှိ မလုံးဖြန့်ဖြူး စာသက်တမ်း
- ၃။ စာစည်းစာစောင် မြို့နယ်ရရှိ မရက စာသက်တမ်း
- ၄။ ရေပေးပါးဖြူး စာသက်တမ်း
- ၅။ ဝင်စံစွဲ မပါးဖြူး စာသက်တမ်း

* မျောက်မှိုင်း ခွက်များ

- ၁။ ကျောင်း (စ.မ.က) စာမျိုးလုံးဖြန့်ဖြူးလာရမည်-
- ၂။ ကျောင်း (စ.မ.က) ခြံစည်းရှိ ရရှိလာဖို့ ကျောင်းဝင်း လုံးဖြန့်ဖြူးလာရမည်-
- ၃။ စာစည်းစာစောင် မြို့နယ်ရရှိ မရက ရရှိလာရမည်-
- ၄။ ရေပေးပါးဖြူး လာရေရမည်-
- ၅။ ဝင်စံစွဲ မပါးဖြူး လာရေရမည်-



၈။ ဦးစားပေးလုပ်ငန်းများ

* ကကျွဲဝင်သော ဦးစားပေးလုပ်ငန်းများ *

ဟုမ် ကျီး ဌာနကြီး

၁၅ ဇူလိုင် ၂၀၂၀

ဆွေကောင်မလုပ်စု

ရက်စွဲ- ၃၁.၁၀.၁၇

၁။ ကျောင်း ခရီး ဖြုတ်ခြင်း (စ.မ.က) (ကျား + မ)

၂။ ကျောင်း ခြံဆောက်ခြင်း ဖြုတ်ခြင်း (စ.မ.က) (ကျား + မ)

၃။ ဌာနလယ် နားရေ အောက် ကောက်ယူခြင်း (ကျား + မ)

၄။ ရေတံခွန် လျှောက် ဝှေးဖော်ခြင်း (ကျား + မ)

* ကကျွဲမဝင်သော ဦးစားပေးလုပ်ငန်းများ *

၁။ ကျောင်း ဝါးစာရိ (ကျား)

၂။ ကျောင်း ဝါးစာရိ (မ)

၃။ ကျောင်း စားစင် ဆွေကောင်မလုပ်စု (ကျား + မ)

၇။ကော်မတီဝင်များရွေးချယ်ခြင်းနှင့်ကျေးရွာဖွံ့ဖြိုးရေးအစီအစဉ်ဆောင်ရွက်မှုမှတ်တမ်းခါတ်ပုံများ



၈။ ကော်မတီဝင်များစာရင်း

ကျေးရွာ - မရမ်းကုန်းရွာကြီး အုပ်စု - ရွှေရောင်ပြ ရက်စွဲ- ၃၀.၁၀.၂၀၁၇

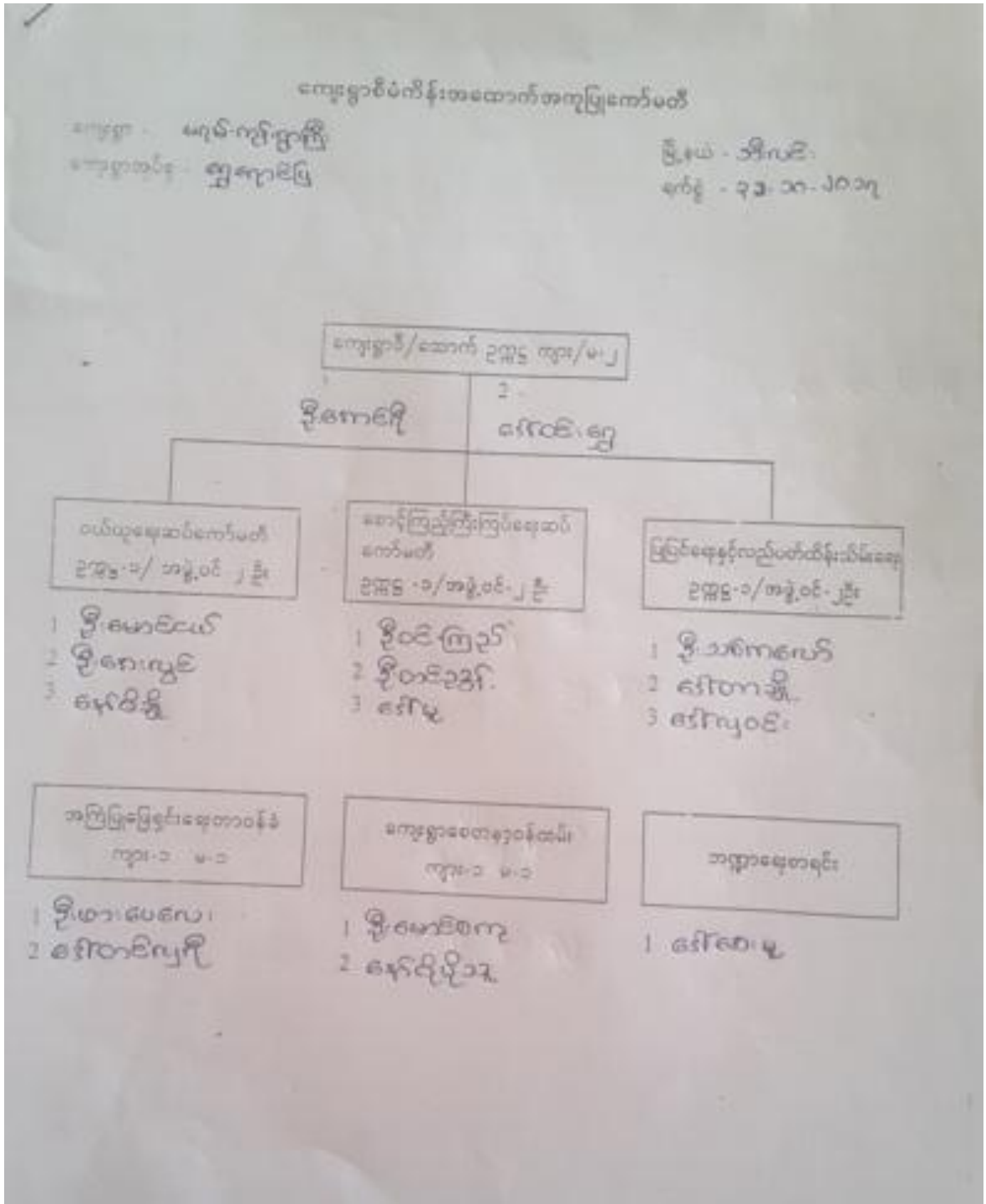

၉။ကျေးရွာ အချက်အလက်ပုံစံ(၁)

ပုံစံ - ၈ - ၁ ကျေးရွာအခြေခံအချက်အလက်များ (Form PC 1)

လက်ညွှန်မှတ် ကျေးရွာတစ်ရွာသို့ ပထမဆုံးမိတ်ဆက်ခရီး လွှားချောက်သောအခါ လူထုစည်းရုံးရေးမှန်သည် ကျေးရွာ
ခေါင်းဆောင်များအား ကျေးရွာအချက်အလက်များကို မေတ္တာရပ်ခံ၍ တောင်းခံရသည်။ ဤအချက်အလက်များကို စီမံကိန်း
မိတ်ဆက်အရည်အဝေးတိုင်မီတောင်းခံရမည်။ စီမံကိန်းမိတ်ဆက်အရည်အဝေးတွင် လူထုစည်းရုံးရေးမှန်သည် ဤအချက်အလက်
များအား စစ်ဆေးပြီး မှန်ကန်အောင်မြင်ရမည်။ ဤအချက်အလက် လူထုစည်းရုံးရေးမှန် သတင်းအချက်အလက်ထံသို့ Tablets မှ
တဆင့် ပြုစုရမည်။

ကျေးရွာခေါင်းဆောင်အမည် ဦးမောင်ကျော်	ကျေးရွာခေါင်းဆောင်၏ ဖုန်းနံပါတ် 09-970721806	လူထုစည်းရုံးရေးမှန် အမည် ဦးကျော်ကျော်
ပြည်နယ်တိုင်းအဆင့်ကြီး ပွဲ: မြို့နယ် - ၇၈၈ ဇ	ကျေးရွာအုပ်စု ကျေးရွာ	ကျေးရွာ မြို့နယ် - ၅၈ ဇ

ကား လူဦးရေ

လူဦးရေ	အိမ်ထောင်စုအရေအတွက်	ကိုးကွယ်သည့်ဘာသာ	အိမ်ထောင်စုအရေအတွက်
လူဦးရေ (၁) ၈၈၇၆	၁၇	ဘာသာ (၁) ၂၆၆	၁၇
လူဦးရေ (၂) -----		ဘာသာ (၂) -----	
လူဦးရေ (၃) -----		ဘာသာ (၃) -----	
လူဦးရေစု -----		ဘာသာစု -----	
အခြား	အရေအတွက်		
မသန်စွမ်းသူများ	-		
သတ်မှတ်ရမည့်အချက်များ (ဖိစွဲ နှစ် နှင့် အထက်)	-		
စစ်ဆေးရမည့်	-		

	အမျိုးသား (အရေအတွက်)	အမျိုးသမီး (အရေအတွက်)
လူဦးရေ		
လူဦးရေ (၁) ၈၈၇၆	၃၈	၅၀
လူဦးရေ (၂) -----		
လူဦးရေ (၃) -----		
အခြား		
အိမ်ထောင်စုစီ	၁၅	၂

(၁) အခြေခံအချက်အလက်အသုံးအဆောင်များ

စာသင်ကျောင်း	အမှတ် ခြုံငုံ	ကျန်းမာရေး	အမှတ် ခြုံငုံ	ဘာသာရေး အဆောင် အမျိုးမျိုး	အမှတ် ခြုံငုံ
အထက်တန်းကျောင်း	<input type="checkbox"/>	မဆေး	<input type="checkbox"/>	ဇေတီ	<input checked="" type="checkbox"/>
အလယ်တန်းကျောင်း	<input type="checkbox"/>	ကျန်းမာရေးဌာန	<input type="checkbox"/>	ဘုန်းကြီးကျောင်း	<input checked="" type="checkbox"/>
မူလတန်းကျောင်း	<input checked="" type="checkbox"/>	ကျန်းမာရေးဌာနခွဲ	<input type="checkbox"/>	ဟိန္ဒူဘုရားကျောင်း	<input type="checkbox"/>
ပုဂ္ဂိုလ်ကျောင်း	<input checked="" type="checkbox"/>	ဆေးပေးခန်း	<input type="checkbox"/>	ရေစိုက်ယာဉ်ကျောင်း	<input type="checkbox"/>
အခြား	<input type="checkbox"/>	အခြား	<input type="checkbox"/>	ဇေတီ	<input type="checkbox"/>
				အခြား	<input type="checkbox"/>
မှတ်စုတ်		မှတ်စုတ်		မှတ်စုတ်	

(ဂ) ကွမ်းကျွပ်သူများမှတ်တမ်း (ကျေးရွာတွင်နေထိုင်သော သို့မဟုတ် တခြားရွာမှလာရောက်သော ကွမ်းကျွပ်သူများ)

(၁) စာသင်ကျောင်း			(၂) ကုန်ဆောင်ရာ			(၃) လက်မှတ်ချက်		
	ရွာတွင်း မူ တိုင်သူ	အခြား ရွာ လာသူ		ရွာတွင်း မူ တိုင်သူ	အခြား ရွာ လာသူ		ရွာတွင်း မူ တိုင်သူ	အခြား ရွာ လာသူ
မှောင်ခါးကျွပ်သူများ	<input type="checkbox"/>	<input checked="" type="checkbox"/>	အများစု	<input type="checkbox"/>	<input type="checkbox"/>	လက်သား	<input type="checkbox"/>	<input type="checkbox"/>
အသက်စားကျွပ်သူများ	<input type="checkbox"/>	<input type="checkbox"/>	လက်ထောက် ကျွန်ုပ်တို့	<input type="checkbox"/>	<input type="checkbox"/>	မိမိ	<input type="checkbox"/>	<input type="checkbox"/>
အလယ်စားကျွပ်သူများ	<input type="checkbox"/>	<input type="checkbox"/>	အမျိုးသမီးကျွန်ုပ်တို့	<input type="checkbox"/>	<input checked="" type="checkbox"/>	ကျွန်ုပ်တို့၏ မိသားစု	<input type="checkbox"/>	<input type="checkbox"/>
မူကြီးသူများ	<input checked="" type="checkbox"/>	<input type="checkbox"/>	သားများ	<input type="checkbox"/>	<input type="checkbox"/>	အမှတ်တိုင်သူ	<input type="checkbox"/>	<input type="checkbox"/>
အခြား	<input type="checkbox"/>	<input type="checkbox"/>	ပြင်ပကျွန်ုပ်တို့အားလုံး	<input type="checkbox"/>	<input type="checkbox"/>	တစ်ပြင်သူ	<input type="checkbox"/>	<input type="checkbox"/>
မှတ်ချက်			မှတ်ချက်			မှတ်ချက်		

(ဃ) ကျေးရွာသို့ ရောက်ရှိနိုင်သည့် လမ်းအခြေအနေ / ကျေးရွာတစ်ရွာသည် ၎င်း၏ ကျေးရွာအုပ်စုနှင့် ဆက်သွယ်ထားသော လမ်းအခြေအနေ (အောက်ပါတို့ကိုရိုင်းပါ)

ကျောက်ကြမ်းလမ်း ကတ္တရာလမ်း ကျွန်ုပ်တို့လမ်း မော်တော်ဆိုင်ကယ်လမ်း
 ကျောက်ခင်းလမ်း မြေသားလမ်း လှသွားလမ်း အခြား _____

(င) ကျေးရွာအဖွဲ့အစည်းများ

(၁) လူထုဝတ်ပြုစီမံကိန်းအစဉ်မှ ဤကျေးရွာတွင် ကျေးရွာအဖွဲ့အစည်းများ စီမံခန့်ခွဲမှုရှိပါသလား? ပိုင်မိ
 ဖြစ်သည် / မရှိပါ / မသိပါ

(၂) ရှိပါက ဤစီမံခန့်ခွဲမှုကို မည်သည့် ခုနှစ်တွင် စတင်ခဲ့ပါသနည်း? ခုနှစ် ၂၀၁၆ / မသိပါ

(၃) ဤစီမံခန့်ခွဲမှုကို ခြုံငုံဖယ်ဖျက်အတည်ပြုခဲ့ပါသလား? ဖြစ်သည် / မဖြစ်ပါ / မသိပါ

(စ) ဝေဖန်အကွာအဝေး

(၁) ဤကျေးရွာ၏ ဝေဖန်မှု ၎င်းကျေးရွာအုပ်စု၏ ဝေဖန်မှုထက် ဝေဖန်မှု ပိုမိုကောင်းမွန်သနည်း? ပိုင်-၃ / မသိပါ

(၂) ဤကျေးရွာမှ ၎င်းကျေးရွာအုပ်စု၏ ဝေဖန်မှုထက် သွားလာရာတွင် ကြာမြင့်သည့် အချိန်

မြောက်ဘက် ဝေဖန်မှုတွင် ကြာချိန် ၀၀:၂၀ - ဝေဖန်မှုကို / မော်တော်ဆိုင်ကယ် / မြေလွင် / လမ်း / မော်တော်ဆိုင် / အခြား _____

တောင်ဘက် ဝေဖန်မှုတွင် ကြာချိန် ၀၀:၄၅ - ဝေဖန်မှုကို / မော်တော်ဆိုင်ကယ် / မြေလွင် / လမ်း / မော်တော်ဆိုင် / အခြား _____

(ဆ) ဝေဖန်မှုတွင် ဆက်သွယ်ရေးများ

ဤကျေးရွာတွင် ဝေဖန်မှုတွင် ဆက်သွယ်ရေးများ ကျောက်မှဖြစ်ပြီး ဖြစ်ပါသလား

မရှိပါ ဖြစ်သည် ဖြစ်သည့် ဖြစ်ပါသလား _____

၁၀။စီမံကိန်း အချိန်စက်ဝန်းအချိန်ဇယား(ပုံစံ ၂)

ပုံစံ - ၈ - ၂ - စီမံကိန်းစက်ဝန်းအချိန်ဇယား (PC 2)

ကမ္ဘာ့ဘဏ်မှ ဝန်ဆောင်မှုရယူရန်အတွက်/လက်ထောက်ပံ့ပိုးမှုရယူရန် စီမံကိန်းစက်ဝန်းအချိန်ဇယား ဝန်ဆောင်မှုပေးနိုင်ရေးအတွက် ကမ္ဘာ့ဘဏ်မှ ဝန်ဆောင်မှုရယူရန် အချိန်ဇယား	
စီမံကိန်းအမျိုးအမည်: <input type="checkbox"/> စက်ဝန်း(၁) <input type="checkbox"/> စက်ဝန်း(၂) <input checked="" type="checkbox"/> စက်ဝန်း(၃)	
စီမံကိန်းအမျိုးအမည်: <input type="checkbox"/> စက်ဝန်း(၁) <input type="checkbox"/> စက်ဝန်း(၂) <input checked="" type="checkbox"/> စက်ဝန်း(၃)	စီမံကိန်းအမျိုးအမည်: <input type="checkbox"/> စက်ဝန်း(၁) <input type="checkbox"/> စက်ဝန်း(၂) <input checked="" type="checkbox"/> စက်ဝန်း(၃)
စီမံကိန်းအမျိုးအမည်: <input type="checkbox"/> စက်ဝန်း(၁) <input type="checkbox"/> စက်ဝန်း(၂) <input checked="" type="checkbox"/> စက်ဝန်း(၃)	စီမံကိန်းအမျိုးအမည်: <input type="checkbox"/> စက်ဝန်း(၁) <input type="checkbox"/> စက်ဝန်း(၂) <input checked="" type="checkbox"/> စက်ဝန်း(၃)

စီမံကိန်းအမျိုးအမည်	စီမံကိန်းအမျိုးအမည်		အချိန်ဇယား				စီမံကိန်းအမျိုးအမည်	စီမံကိန်းအမျိုးအမည်	
	စီမံကိန်းအမျိုးအမည်	စီမံကိန်းအမျိုးအမည်	စီမံကိန်းအမျိုးအမည်	စီမံကိန်းအမျိုးအမည်	စီမံကိန်းအမျိုးအမည်	စီမံကိန်းအမျိုးအမည်			
၁။ ကမ္ဘာ့ဘဏ်မှ ဝန်ဆောင်မှုရယူရန်အတွက်	၃၀.၁၀.၁၇	၃၀.၁၀.၁၇	၉	၃၀	၃၉	၇၇၉/၈၈၇	၃၈/၁	၆၁	၆၁.၇၃
၂။ ကမ္ဘာ့ဘဏ်မှ ဝန်ဆောင်မှုရယူရန်အတွက်	၃၀.၁၀.၁၇	၃၀.၁၀.၁၇	၉	၃၀	၃၉	၇၇၉ ၃၈	၃၈	၆၁	၆၁.၇၃
၃။ ကမ္ဘာ့ဘဏ်မှ ဝန်ဆောင်မှုရယူရန်အတွက်	၃.၁၁.၁၇	၃.၁၁.၁၇	၁၄	၈	၂၂	၇၇၉ ၂၁	၃၈	၆၁	၆၁.၇၃
၄။ စီမံကိန်းအမျိုးအမည်	၁၁.၁၂.၂၀၁၇	၁၁.၁၂.၂၀၁၈	၈	၈	၈	၈	၈		
၅။ စီမံကိန်းအမျိုးအမည်	၁၃.၂.၁၈	၁၃.၂.၁၈	၆	၈	၁၄	၇၇၉ ၁၄	၃၈	၆၁	၇၃.၅၆
၆။ စီမံကိန်းအမျိုးအမည်									
၇။ စီမံကိန်းအမျိုးအမည်	၁၅.၂.၁၈	၁၅.၂.၁၈	၇	၉	၁၆	၇၇၉ ၁၆	၃၈	၆၁	၇၆.၂၃

၁၈ လူ့အခွင့်အရေးကော်မရှင် (၄) နှစ်အတွက် အတည်ပြုထားသော နှစ်စာစာ ဖွဲ့စည်းတမ်း၊ လုပ်ငန်း အစီအစဉ်အကျဉ်းချုပ်

အဆင့်	အကျဉ်းချုပ် အစီအစဉ် တိုင်းတာမှု လုပ်ငန်းစဉ်များ	အတည်ပြု (အဆိုတင်ပြသူ/ အဆိုတင်ပြသူ/အဆိုအား အဆိုအောင်)	အဆိုကဏ္ဍ
၁	အကျဉ်းချုပ်အစီအစဉ်	ကဏ္ဍ ၁	
၂	အကျဉ်းချုပ်အစီအစဉ်	မ	
၃	အကျဉ်းချုပ်အစီအစဉ်	ကဏ္ဍ ၁ + မ	

အစီအစဉ် အကျဉ်းချုပ်အစီအစဉ်အကျဉ်းချုပ် အကျဉ်းချုပ်

အဆင့် ၁ လုပ်ငန်း ၁ နေ့စွဲ ၁၀ နေ့

၁၂။ အစည်းအဝေးမှတ်တမ်းများ

လူထုမပဉ်ပြု စီမံကိန်း စာစဉ်စာစာ
စာစဉ်စာစာ

စာစဉ်စာစာ ကျွင်းပသည့်ကျေးရွာ - မရယ် ကျွန်းရွာ
 စာစဉ်စာစာ ကျွင်းပသည့်ကျေးရွာ - ဘွဲ့ကြို ကျောင်း
 စာစဉ်စာစာ ကျွင်းပသည့်ကျေးရွာ - ၃၀.၁၀.၂၀၁၇ မှ ၃၁.၁၀.၂၀၁၇ ထိ
 ဆွေးနွေးသည့်စာစဉ်စာစာ « « ၃၀.၁၀.၂၀၁၇ ပထမကျွင်းပစာစဉ်စာစာ
 လူထုမပဉ်ပြု စီမံကိန်း စာစဉ်စာစာ စိတ်ဆက်ဖြင့်၊
 စီမံကိန်း ဂုဏ်ထူးဆောင်ဆွေးနွေးခြင်း၊ ဘဏ္ဍာငွေစီဆင်ပုံစံစာစဉ်စာစာ ၅၀ ပြင်၊
 စောင့်ရှောက်ထိန်းသိမ်းခြင်း၊ လူထုပူးပေါင်း ပါဝင်သော လူမှုဆိုင်ရာ ဝန်ဆောင်မှု
 (PRA Tools) (၆) ချက်ကို ဆွေးနွေးခဲ့ပါသည်။

ဆွေးနွေးသည့်စာစဉ်စာစာ « « ၃၁.၁၀.၂၀၁၇ နှစ်ပထမကျွင်းပစာစဉ်စာစာ
 ကျွင်းပစာစဉ်စာစာ၊ မပဉ်ပြု ကျေးရွာစာစဉ်စာစာ၊ လိုလားချက်
 ဂုဏ်ထူးဆောင်များကို ဆွေးနွေးပြီး ကျေးရွာစာစဉ်စာစာ နှင့် ဆက်လက်ပူးပေါင်း
 ဆွေးနွေးခဲ့ပါသည်။ ထို့နောက် ကျေးရွာသူ၊ ကျေးရွာသားများ နှင့် ဂုဏ်ထူးဆောင်
 ဆက်စပ် စာစဉ်စာစာကို ကော်မရှင်စာစဉ်စာစာ ပြုလုပ်ခဲ့ပါသည်။

စာစဉ်: စာစေ့ဂုဏ်

ပူထုမဟိုဖြူစိမက်နိ၊ နှစ်ပတ်သက်ဖို့၊ စာစဉ်: စာစေ့များကို
ဆွေးနွေးခဲ့ပါသည်။ ကျေးဇူးပြု၍ ကျေးဇူးပြုသောများသည် ကျေးဇူးပြု၍ ဖြေပေးရမည်
များ မည်သို့ ၊ မည်ပုံ ရုပ်ကိုင်ရမည်ကို သိရှိနားလည်လာဖို့၊ " မိမိတို့လက်ဖြင့်
မိမိတို့ကျေးဇူးပြု၍ ဖွံ့ဖြိုးတိုးတက်ကောင်းရမည်" ဟူသော စာပိုဒ်များ
လည်း တိုးပွားလာသည်အပြင် စာမျိုးသစ်များသည်လည်း မိမိတို့၏ စာပိုဒ်အဖြစ်ဖြင့်
ကျေးဇူးကုန် ခြီးဆောင်မှုစာပိုဒ်ကဏ္ဍတွင် ပါဝင်နိုင်ဖို့ မိမိတို့၏ စာပိုဒ်အဖြစ်ကို ကိုယ်
တိုင်ဆောင်ရွက်နိုင်ရမည်ကွက် တက်ကြွစွာ ပူးပေါင်းပါဝင်လာကြသည်ကို
တွေ့ရှိပါသည်။ ပူထုမဟိုဖြူစိမက်နိ ၏ ဆွေးနွေးချက်မှ ကျား ၊ မတိုးတက်သည့်
စာရေးပေးနိုင်မှုကိုလည်း စာမျိုးသစ်များ ၊ စာမျိုးသားများ ကားလုံး လက်ခံလာကြ
သည်။ စကားကွယ် နှင့် ပတ်သက်၍ သဘာဝပတ်ဝန်းကျင် စကားကွယ် နှင့်လူ
စကားကွယ်ဟူ၍ (၂) မျိုးရှိသည်ဖြစ်ကြောင်းကိုလည်း ဆွေးနွေးခဲ့သည်ကွက်
နားလည်လာကြသည်။ ပူထုမဟို မဟိုဖြူ စိမက်နိသည် ပွင့်လင်းမြင်သာမှုကို
ခိုးစားပေးသောကြောင့် ကျေးဇူးပြု၍ ကျေးဇူးပြုသောများတက်ကြွစွာ ပူးပေါင်းပါ
ဝင်လာကြသည်အပြင် စာစဉ်: စာစေ့ကိုလည်း စာပိုဒ်အဖြစ်ဖြင့် ခြီးဆောင် ရမည်
ဆောင် နိုင်ခဲ့ပါသည်။

စာစဉ်: ကစေးသံ့ သင်ချက်

ပထမ ကြိမ် စာစဉ် ကစေးတွင် လူထုဖပိဗြူစီမကိန် ကကြောင်းကို ပထမနှစ်စက်ဝန်း၊ ဥတိယနှစ်စက်ဝန်းက စကင်းဇွာ နာလည်လာသောကြောင့် စီမကိန် ကကြောင်း ဆွေးနွေးသောစာပါ ဂွာသာ များက ဖြစ်လည်ဆွေးနွေးလာသည့် ကို ဆွေ ဂြိုရပါသည်။ စီမကိန် ကကြောင်း ပိုမို နာလည်လာပြီး ဘက်ကြွေဇွာ မူပေါင်း ပါဝင်လာသည်ကို ဆွေ ဂြိုရပါသည်။ ဥတိယ ကြိမ် စာစဉ်: ကစေးတွင် ကြံ့ စီမကိန် သည် ပြည်သူလူထုကိုယ်တိုင် ရွေးချယ်ရမည်၊ လုပ်ဆောင်ရမည် စီးဆောင်ရမည် စီမကိန်၊ ဖြစ်သောကြောင့် ကစဉ်: ကစေး ဖြီးဆုံးသည်ကထိ မူပေါင်း ပါဝင်မှု ပိုမို ကားကောင်း လာသည်ကို ဆွေ ဂြိုရပါသည်။

စာစဉ်: ကစေး ဆုံးဖြတ်ချက်

လူထုဖပိဗြူစီမကိန်- စာစဉ် ဖွဲ့စည်းခဲ့သော စဖွဲ့ဝင် (၁၆) ဦးတို့ ၏ လုပ်ဆောင်ရမည် ဟာဝန်ဝတ္တရားများကို မှင်လင် ပြင်သည့်ကြောင်း ဖွင့်ပြခဲ့ ပါသည်။ စီမကိန် ဝတိယ နှစ်စက်ဝန်း ကစဉ်က စ.မ.ကကျင့်စဉ်ကို၊ ကျေးစီးစဉ်မြေပြင်ခြင်း ကို ဦးစားပေးလုပ်ငန်းကပြန် ရွေးချယ်ခဲ့ပါသည်။

၁၃။ကဏ္ဍအလိုက် အခက်အခဲမှတ်တမ်း

.....မရမ်းကုန်းရွာကြီး.....ကျေးရွာကဏ္ဍအလိုက်ဦးစားပေးဖွံ့ဖြိုးရေးလုပ်ငန်းများ

မရမ်းကုန်းရွာကြီး
ရွာကျေးရွာ
တစ်ရွာတစ်ကျေးရွာ

မူရင်းအား VPSIC တွင်ထားရှိရပါမည့်အခြားရွာများနှင့် ညှိနှိုင်းရန်အတွက် မိတ္တူအား TPIC သို့ရှိရပါမည့် ၃၁.၁၀.၂၀၁၇

	အဆင့်	လုပ်ငန်း	မည်သည့်ဦးစားပေး	ကျေးရွာမှ တာဝန်ခံသူ(သို့) အုပ်စု	ပြင်ပမှ မည်သူထောက်ပံ့မည်
ဦးစားပေးအခြေအနေ	၁	ရွာထွက်ကုန်ရောင်းချရေးအဖွဲ့	✓	ရွာထွက်	ရွာထွက်အဖွဲ့
	၂	ကျေးရွာအုပ်စု	✓	ရွာထွက်	ရွာထွက်
	၃	ကုန်ရောင်းအဖွဲ့	✓	ရွာထွက်	ရွာထွက်
	၄	ကျေးရွာအုပ်စု	✓	ရွာထွက်	ရွာထွက်
	၅	ရွာထွက်အဖွဲ့	✓	ရွာထွက်	ရွာထွက်
ကျေးရွာအုပ်စု	၁	ရွာထွက်ကုန်ရောင်းချရေးအဖွဲ့	□	ရွာထွက်	ရွာထွက်အဖွဲ့
	၂	ကျေးရွာအုပ်စု	□	ရွာထွက်	ရွာထွက်
	၃	ကုန်ရောင်းအဖွဲ့	□	ရွာထွက်	ရွာထွက်
	၄	ကျေးရွာအုပ်စု	□	ရွာထွက်	ရွာထွက်
	၅	ရွာထွက်အဖွဲ့	□	ရွာထွက်	ရွာထွက်
ကျေးရွာအုပ်စု	၁	ရွာထွက်ကုန်ရောင်းချရေးအဖွဲ့	□	ရွာထွက်	ရွာထွက်အဖွဲ့
	၂	ကျေးရွာအုပ်စု	□	ရွာထွက်	ရွာထွက်
	၃	ကုန်ရောင်းအဖွဲ့	□	ရွာထွက်	ရွာထွက်
	၄	ကျေးရွာအုပ်စု	□	ရွာထွက်	ရွာထွက်
	၅	ရွာထွက်အဖွဲ့	□	ရွာထွက်	ရွာထွက်
ကျေးရွာအုပ်စု	၁	ကျေးရွာအုပ်စု	✓	ရွာထွက်	ရွာထွက်အဖွဲ့
	၂	ကျေးရွာအုပ်စု	✓	ရွာထွက်	ရွာထွက်
	၃	ကျေးရွာအုပ်စု	✓	ရွာထွက်	ရွာထွက်
	၄	ကျေးရွာအုပ်စု	□	ရွာထွက်	ရွာထွက်
	၅	ကျေးရွာအုပ်စု	□	ရွာထွက်	ရွာထွက်
ကျေးရွာအုပ်စု	၁	ကျေးရွာအုပ်စု	□	ရွာထွက်	ရွာထွက်
	၂	ကျေးရွာအုပ်စု	□	ရွာထွက်	ရွာထွက်
	၃	ကျေးရွာအုပ်စု	□	ရွာထွက်	ရွာထွက်
	၄	ကျေးရွာအုပ်စု	□	ရွာထွက်	ရွာထွက်
	၅	ကျေးရွာအုပ်စု	□	ရွာထွက်	ရွာထွက်

