

ပြည်ထောင်စု သမ္မတ မြန်မာနိုင်ငံတော်အစိုးရ
စိုက်ပျိုးရေး၊ မွေးမြူရေးနှင့် ဆည်မြောင်းဝန်ကြီးဌာန
ကျေးလက်ဒေသဖွံ့ဖြိုးတိုးတက်ရေးဦးစီးဌာန

ဘီးလင်းမြို့နယ်

National Community Driven Development Project

လူထုဗဟိုပြုစီမံကိန်း



ကျေးရွာဖွံ့ဖြိုးရေးအစီအစဉ်
Village Development Plan (VDP)

ဘီးလင်း မြို့နယ်

၂၀၁၈ ခုနှစ်

ဝင်းသောင်ကျေးရွာအုပ်စု

ကရဝေးဆိပ်အောက်ကျေးရွာ

မာတိကာ

စဉ်	အကြောင်းအရာ	စာမျက်နှာ
၁။	မာတိကာ	၁
၂။	ဘီးလင်းမြို့နယ်မြေပုံ	၂
၃။	ကျေးရွာအုပ်စုမြေပုံ	၃
၄။	ကျေးရွာအခြေခံအချက်အလက်များ	၄-၆
၅။	လူထုပူးပေါင်းပါဝင်သော လူမှုဆန်းစစ်ခြင်းနှင့် အကဲဖြတ်ခြင်း လုပ်ငန်းစဉ် (PSA/PRA) အကျဉ်ချုပ်ဖော်ပြချက်	၇
၆။	(က) လူမှုရေး အရင်းအမြစ်ပြုပြင်မှုနှင့် သုံးသပ်ချက်	၈-၉
	(ခ) ဥက္ကဋ္ဌအနေ ကြွယ်ဝမှု အဆင့်အတန်း သတ်မှတ်ခြင်းနှင့် အသက်မွေးဝမ်း ကျောင်း ပြုဖွဲ့ခြင်းနှင့် သုံးသပ်ချက်များ	၁၀-၁၁
	ဂ။ အရင်းအမြစ် ပိုင်ဆိုင်မှု သုံးသပ်ခြင်း	၁၂-၁၃
	ဃ။ ရာသီခွင်ပြု ပြုကွဲဒီဇိုင်းနှင့် သုံးသပ်ခြင်း	၁၄-၁၅
	င။ ပင့်ကူအိမ်သုံးသပ်ခြင်း	၁၆-၁၇
	စ။ ဗင်းကာချုပ်	၁၈-၁၉
	ဆ။ အမျိုးသား/အမျိုးသမီး အခက်အခဲများ	၂၀
	ဇ။ ကျေးရွာမျှော်မှန်းချက် (အမျိုးသား/အမျိုးသမီး)	၂၁
	ဈ။ ကျေးရွာဖွံ့ဖြိုးရေးလုပ်ငန်းစဉ်များ	၂၂
၇။	ကော်မတီဝင်များရွေးချယ်ခြင်းနှင့် ကျေးရွာဖွံ့ဖြိုးရေးအစီအစဉ်ဆောင်ရွက်မှုမှတ်တမ်း ခါတ်ပုံများ	၂၃
၈။	ကော်မတီဝင်များစာရင်း	၂၄
၉။	ကျေးရွာ အချက်အလက်ပုံစံ(၁)	၂၅-၂၇
၁၀။	စီမံကိန်း အချိန်စက်ဝန်းအချိန်ဇယား (ပုံစံ ၂)	၂၈
၁၁။	ကျေးရွာဖွံ့ဖြိုးရေးဦးစားပေးအစီအစဉ် (ပုံစံ ၃)	၂၉-၃၁
၁၂။	အစည်းအဝေးမှတ်တမ်းများ	၃၂
၁၃။	၁၅။ ကဏ္ဍအလိုက် အခက်အခဲမှတ်တမ်း	၃၃

ဘီးလင်းမြို့နယ် အခြေပြမြေပုံ

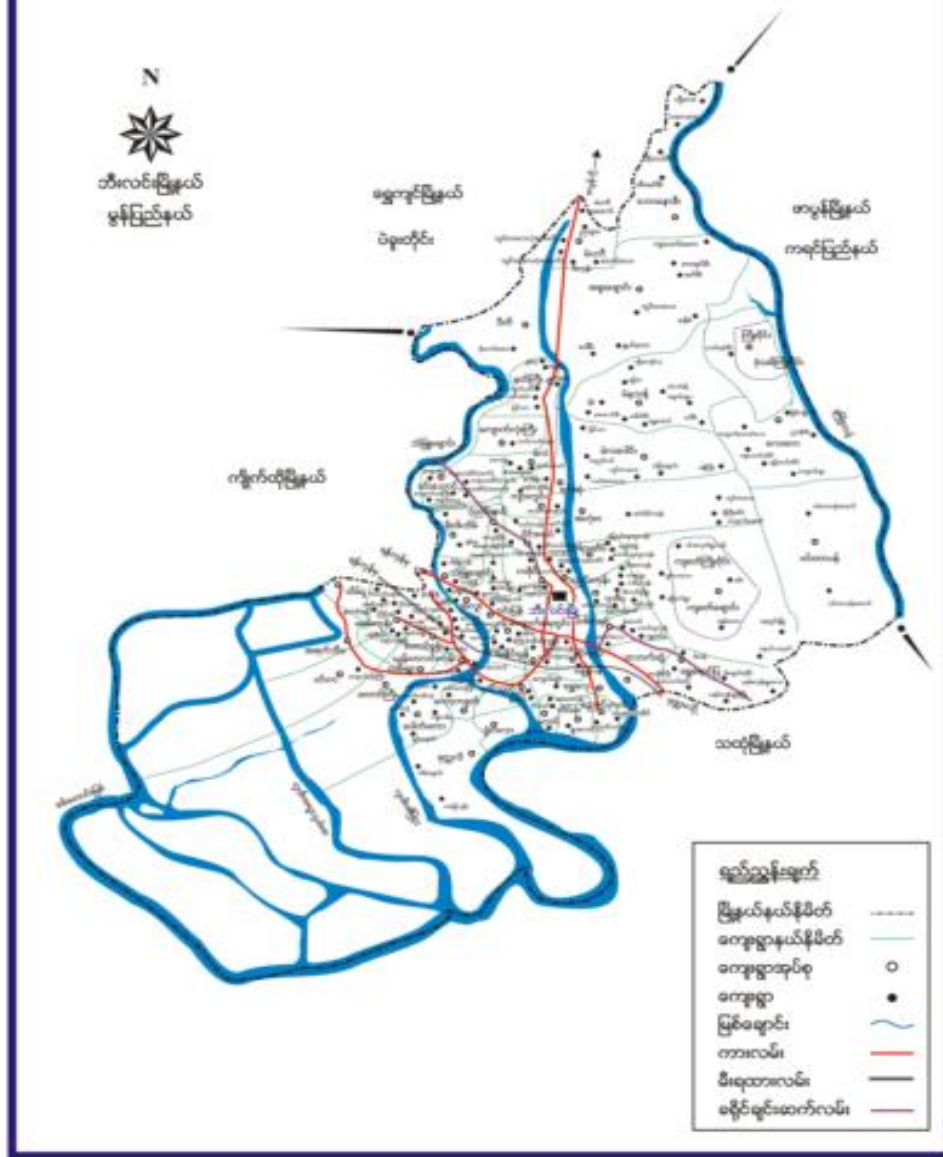

ဝင်းသောင်ကျေးရွာအုပ်စုပြင်မြေပုံ

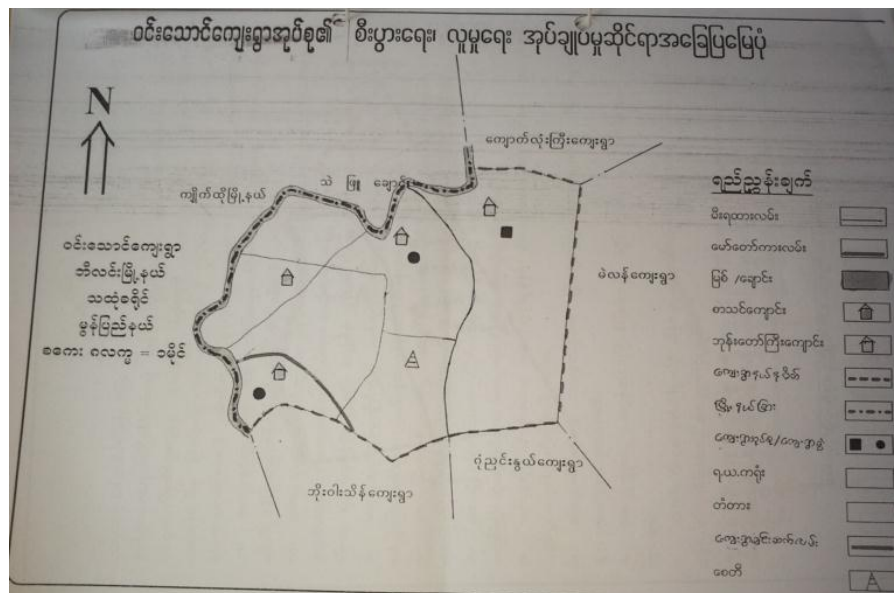

၃။ ဝင်းသောင် ကျေးရွာအုပ်စုတွင် ပါဝင်သော ကျေးရွာများစာရင်း

- ၁။ ကရဝေးဆိပ်(အထက်)
- ၂။ ကရဝေးဆိပ်(အလယ်)
- ၃။ ကရဝေးဆိပ်(အောက်)
- ၄။ ဝင်းသောင်
- ၅။ ကျောက်ပုံ

၄။ ကျေးရွာ အခြေခံအချက်အလက်များ

ကျေးရွာ - ကရုဏာစိပ် (အောက်ဖွဲ့)
 ရက်စွဲ - ၀၂-၀၀-၂၀၁၇
 အုပ်စု - ဝမ်းမောက်
 မြို့နယ် - ဘီ.လင်း

ကျေးရွာ အချက်အလက်

ကရုဏာစိပ် (အောက်ဖွဲ့) သည် ဘီ.လင်းမြို့နယ်တွင် တည်ရှိပြီး ကျေးရွာ
 လိုအပ်ချက် မိတ်ဖွဲ့ ဘီ.လင်းနယ်နိမိတ် အောက်တွင် ပုံစံအားဖြင့် တည်ရှိသော
 ကျေးရွာတစ်ရွာဖြစ်ပါသည်။ ဘီ.လင်း၊ ဘီ.လင်းမြို့နယ် အောက်တွင် အာဇာနည်
 မြို့နယ်၊ နယ် (၂၈) အတွင်း တည်ရှိသည့် ကျေးရွာအတွင်း သို့ ပင်မ
 လမ်းမှ မကြိုမီမီ (၁) မိုင်ခန့် ဖြစ်သည့် ကရုဏာစိပ် (အောက်ဖွဲ့) သည်
 ကရုဏာစိပ် + မအိုင်မြို့နယ် နယ်နိမိတ် (၁) မိုင်ခန့် ဖြစ်ပြီး ကျေးရွာ
 (၂၀၁၄) နှစ် (၂၀၁၂) နှစ် နယ်နိမိတ် (၂၀၁၅) နှစ် အချက်အလက် စာတမ်း
 ဖြစ်ထောက် (၃၅) မှ ၃၆ မှာ ဖော်ပြပါရှိပြီး စတင်တည်ထောင် (၁၈) မှ
 ၁၉ တစ်ထောင် ထားသော ကျေးရွာ တစ်ရွာ ဖြစ်ပါသည်။

ကရုဏာစိပ် (အောက်ဖွဲ့) သည် သံဃာ့ကျောင်း ပုံစံအားဖြင့် တည်
 ရှိသော်လည်း ကျောင်း မှ ကျေးရွာ အောက် သို့ မြို့နယ် မြို့နယ်
 တွင် ကျေးရွာ အောက်သို့ ဆက်သွယ်ထားသော အချက်အလက်
 မိမိတို့ မဟုတ်သော ကျောင်း သို့ မြို့နယ် မြို့နယ် ကျေးရွာ အောက်
 စီမံအဖွဲ့ အဖွဲ့ကို ဖွဲ့စည်းခဲ့ပြီး ဆက်သွယ်ထားသော ကျေးရွာ အောက်
 လုပ်ငန်း ဖြစ်ပါသည်။ ကျေးရွာ အောက် အချက်အလက် စာတမ်း
 စီမံအဖွဲ့ အဖွဲ့ အဖွဲ့ အဖွဲ့ အဖွဲ့ အဖွဲ့ အဖွဲ့ အဖွဲ့ အဖွဲ့ အဖွဲ့ အဖွဲ့ အဖွဲ့
 ကျေးရွာ အောက် အချက်အလက် စာတမ်း အောက် အချက်အလက်
 ကျေးရွာ အောက် အချက်အလက် စာတမ်း အောက် အချက်အလက်
 အောက် အချက်အလက် စာတမ်း အောက် အချက်အလက်

ကျေးရွာအတွင်းရှိ စုစုပေါင်းအိမ်ထောင်စုနှင့် လူဦးရေ

အိမ်ထောင်စု	ကျား	မ	စုစုပေါင်း
၄၅	၁၀၄	၁၀၂	၂၀၆

လူနည်းစု၊လူမျိုးစု အိမ်ထောင်စု

အမျိုးအစား	အိမ်ထောင်စု	ကျား	မ	စုစုပေါင်း
ပအိုဝ်	၁၀			
ဗမာ				
လူမျိုးစုရော(ကရင်+ပအိုဝ်)	၃၅			

ထိခိုက်လွယ် အိမ်ထောင်စု

ထိခိုက်လွယ်အုပ်စု	အိမ်ထောင်စု	ကျား	မ	စုစုပေါင်း
သက်ကြီးရွယ်အို				
အမျိုးသမီးဦးဆောင်	၈			
မသန်စွမ်း				
မြေယာမဲ့				

ကျေးရွာရှိ အခြေခံအဆောက်အအုံများ

ပညာရေး	ခြံစံပါ	ကျန်းမာရေး	ခြံစံပါ	ဘာသာရေး	ခြံစံပါ
အထက်တန်းကျောင်း		ဆေးရုံ		ဘုရား/စေတီ	
အလယ်တန်းကျောင်း		ကျန်းမာရေးဌာန		ဘုန်းကြီးကျောင်း	✓
မူလတန်းကျောင်း	✓	ကျန်းမာရေးဌာနခွဲ		ဟိန္ဒူဘုရားကျောင်း	
မူကြိုကျောင်း		ဆေးခန်း		ခရစ်ယာန်ဘုရားကျောင်း	
အခြား		အခြား		ဗလီ	
မှတ်ချက်		မှတ်ချက်		မှတ်ချက်	

အဓိကစီးပွားရေးလုပ်ငန်းများ

စိုက်ပျိုးရေး	မွေးမြူရေး	အသေးစားစီးပွားရေးလုပ်ငန်းများ	အခြား

ကျေးရွာအတွင်း အဓိကပိုင်ဆိုင်မှုများ

ကျေးရွာပိုင်ဆိုင်မှုများ	စိုက်ပျိုးရေး	စားကျက်မြေ	သစ်တောမြေ	သဲ/ကျောက်ရရှိမှု	ရေတွင်း/ရေကန်	စက်ရေတွင်း
အရေအတွက်						
ကျေးရွာပိုင်ဆိုင်မှုများ						

အရေအတွက်						
----------	--	--	--	--	--	--

ကျေးရွာအတွင်း အခြားပိုင်ဆိုင်မှုများ

ကျေးရွာပိုင်ဆိုင်မှုများ	ရေတင်စက်	ထွန်	ထယ်	ကျွဲ	နွား	အခြား
အရေအတွက်						
ကျေးရွာပိုင်ဆိုင်မှုများ						
အရေအတွက်						

အခြားကျေးရွာရှိ အသုံးပြုနိုင်သော အရင်းအမြစ်/အချက်အလက်များ

အရင်းအမြစ်	ဆေးခန်း	မူလတန်းကျောင်း	ဈေး	ကျွမ်းကျင်လုပ်သား	လုပ်သား	မြေတူးစက်	လမ်းကြိုတ်စက်
အရေအတွက်							

၅။ လူထုပူးပေါင်းပါဝင်သော လူမှုဆန်းစစ်ခြင်းနှင့် အကဲဖြတ်ခြင်း လုပ်ငန်းစဉ် (PSA/PRA) အကျဉ်ချုပ်ဇယား

လူထုပူးပေါင်းပါဝင်သော လူမှုဆန်းစစ်ခြင်းနှင့် အကဲဖြတ်ခြင်း လုပ်ငန်းစဉ် (PSA/PRA)
 အကျဉ်ချုပ်ဇယား

ကျေးရွာအုပ်စု - ဝမ်းတောင်
 ကျေးရွာ - ကျေးရွာအုပ်စု

စဉ်	အကြောင်းအရာ	မှတ်စု	ဦးတည်ချက်	တက်ရောက်သူ			အဓိကရလဒ်/အကျိုးအမြတ်
				လူ	မ	ပေါင်း	
၁	ကျေးရွာအုပ်စု အစဉ်အလာ သတ်မှတ်ခြင်း (Health Survey)	၁/၁၀၀၇	မူရင်းအစဉ်အလာ၊ အလတ်၊ နှစ်ပေါင်း၊ အလွန်နှစ်ပေါင်းအုပ်စုများ	၁၃	၁၂	၂၅	ကျေးရွာအုပ်စုအစဉ်အလာ သတ်မှတ်ခြင်း၊ အစဉ်အလာ အခြေခံနှင့်အညီ သတ်မှတ်ခြင်း၊ ကျေးရွာအစဉ်အလာနှင့် အစဉ်အလာ အစဉ်အလာ သတ်မှတ်ခြင်း
၂	ရာသီဥတုပြောင်းလဲခြင်း (Seasonal Calendar)	၁/၁၀၀၇	တက်မတိုင်မီ (အမျိုးသမီး၊ အမျိုးသားများ)	၁၃	၁၂	၂၅	ရာသီဥတုပြောင်းလဲခြင်း၊ အစဉ်အလာ သတ်မှတ်ခြင်း၊ အစဉ်အလာ သတ်မှတ်ခြင်း၊ အစဉ်အလာ သတ်မှတ်ခြင်း
၃	ကျေးရွာအုပ်စု ပြဿနာ စာတမ်း (Social map/resource map)	၁/၁၀၀၇	ရှမ်းလူမျိုး တက်မတိုင်မီများ	၁၃	၁၂	၂၅	အိမ်အမျိုးအစားများ၊ အခြေခံအစဉ်အလာများ၊ လမ်းဆုံ၊ အစဉ်အလာ သတ်မှတ်ခြင်း၊ အစဉ်အလာ သတ်မှတ်ခြင်း၊ အစဉ်အလာ သတ်မှတ်ခြင်း
၄	ပြဿနာပင် (Problem tree)		အမျိုးသားများ၊ တက်မတိုင်မီများ				ကျေးရွာအစဉ်အလာ အခြေခံအစဉ်အလာများ၊ အစဉ်အလာ သတ်မှတ်ခြင်း၊ အစဉ်အလာ သတ်မှတ်ခြင်း၊ အစဉ်အလာ သတ်မှတ်ခြင်း
၅	ပြဿနာပင် (Problem tree)		အမျိုးသမီးများ				ကျေးရွာအစဉ်အလာ အခြေခံအစဉ်အလာများ၊ အစဉ်အလာ သတ်မှတ်ခြင်း၊ အစဉ်အလာ သတ်မှတ်ခြင်း၊ အစဉ်အလာ သတ်မှတ်ခြင်း
၆	ကျေးရွာ၏ ၂၄ နှစ်စဉ် (Seasonal cycle) အစဉ်အလာ	၁/၁၀၀၇	အမျိုးသားအုပ်စု၊ အမျိုးသမီးအုပ်စု၊ လူငယ်အုပ်စု၊ အရွယ်အစားအုပ်စု	၁၆	၂၄	၄၀	ကျေးရွာအစဉ်အလာ အခြေခံအစဉ်အလာနှင့် အစဉ်အလာ သတ်မှတ်ခြင်း၊ အစဉ်အလာ သတ်မှတ်ခြင်း
၇	အဖွဲ့အစည်းစိုက်ပျိုးရေး (Venn Diagram)	၁/၁၀၀၇		၁၃	၁၂	၂၅	ကျေးရွာအစဉ်အလာ အဖွဲ့အစည်းများ၊ အစဉ်အလာ သတ်မှတ်ခြင်း၊ အစဉ်အလာ သတ်မှတ်ခြင်း
၈	ပင့်ကူအိမ်ဂွန်ကွက် (Spider Web)	၁/၁၀၀၇	အမျိုးသားများနှင့် အမျိုးသမီးများ	၁၆	၂၄	၄၀	အမျိုးသားများနှင့် အမျိုးသမီးများ၊ အစဉ်အလာ သတ်မှတ်ခြင်း၊ အစဉ်အလာ သတ်မှတ်ခြင်း
၉	ပြဿနာအဖွဲ့အစည်း၊ လက်ရှိ အခြေအနေနှင့် ပြောင်းလဲမှု ညွှန်ကြားခြင်းများ		ကျေးရွာအစဉ်အလာ				ပြဿနာအဖွဲ့အစည်း၊ လက်ရှိ အခြေအနေနှင့် ပြောင်းလဲမှု ညွှန်ကြားခြင်းများ

၆။(က)လူမှုရေး အရင်းအမြစ်ပြမြေပုံ

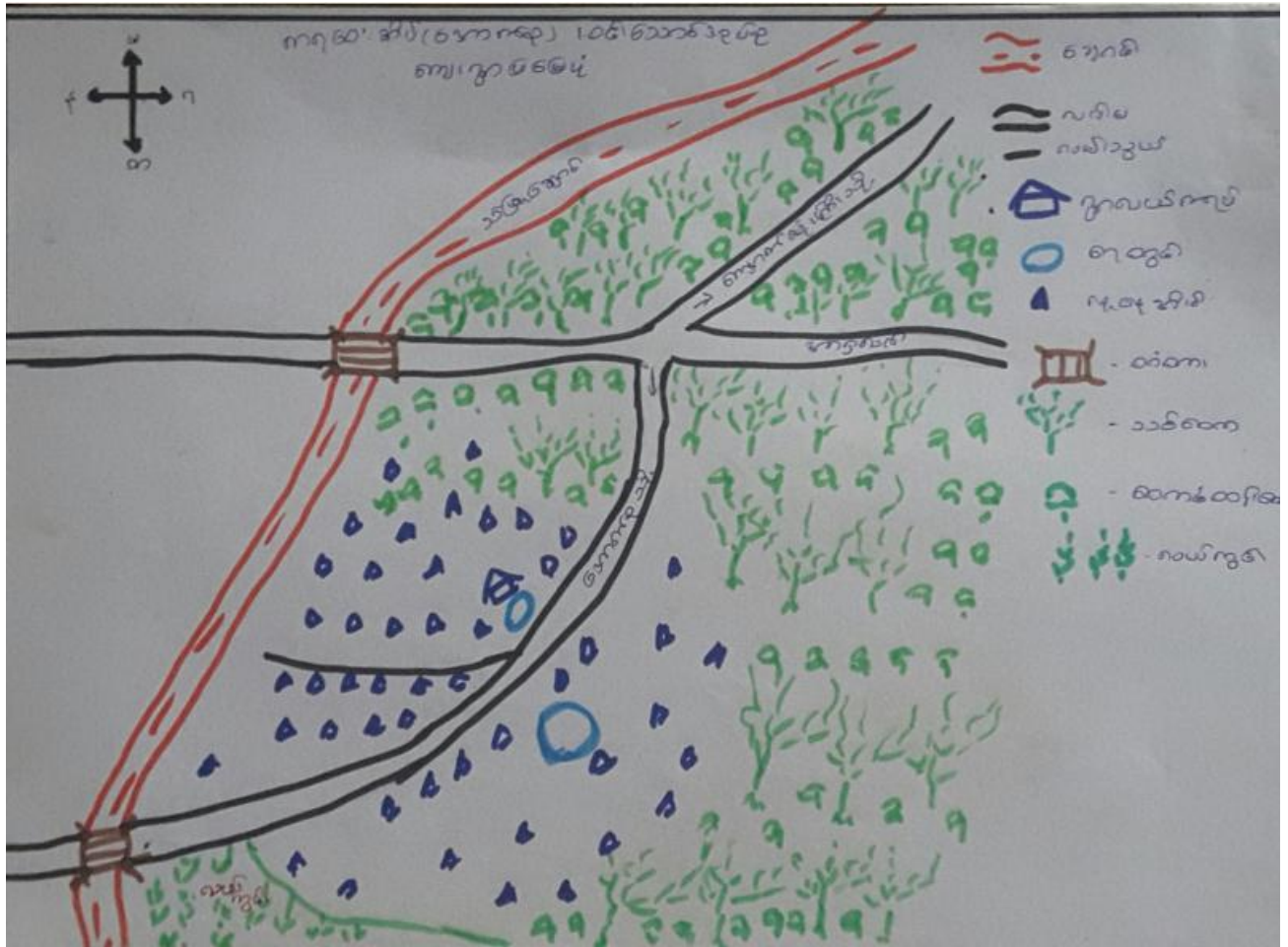

က။လူမှုရေးအရင်းအမြစ်ပြုမြေပုံ(သုံးသပ်ချက်)

ကျေးရွာ- ကရဝေးဆိပ်(အောက်ရွာ) အုပ်စု - ဝင်းသောင် နေ့စွဲ- ၁၂.၁၀.၂၀၁၇

ကျေးရွာ - ကရဝေးဆိပ် (အောက်ရွာ)

ဒီ.နယ်၊ - ဒီ.နယ်

ကျေးရွာအုပ်စု - ဝင်းသောင်

၇က်စွဲ - ၁၂.၁၀.၂၀၁၇

* လူမှုရေးအရင်းအမြစ်ပြုမြေပုံ အဖွဲ့ဝင်အဖွဲ့ဝင်အဖွဲ့ဝင်အဖွဲ့ဝင်အဖွဲ့ဝင် *

A လယ်ယာ၊ တောတောင်များ၊ ရေကန်များ နှင့် ဗဟုသုတပြန့်ပွားရေးအဖွဲ့အစည်းများ

A တောင်သူ၊ တူးဖော်ရေးအဖွဲ့အစည်း၊ မြေယာပိုင်ဆိုင်မှုအဖွဲ့အစည်း၊ အဖွဲ့အစည်းအဖွဲ့အစည်း၊
မြေယာပိုင်ဆိုင်မှုအဖွဲ့အစည်း၊ အဖွဲ့အစည်း

A ကျေးရွာအဖွဲ့အစည်း၊ တောင်သူအဖွဲ့အစည်း၊ အဖွဲ့အစည်း၊ အဖွဲ့အစည်း၊ အဖွဲ့အစည်း၊
အဖွဲ့အစည်း၊ အဖွဲ့အစည်း၊ အဖွဲ့အစည်း၊ အဖွဲ့အစည်း၊ အဖွဲ့အစည်း၊
အဖွဲ့အစည်း

A အဖွဲ့အစည်း၊ အဖွဲ့အစည်း၊ အဖွဲ့အစည်း၊ အဖွဲ့အစည်း၊ အဖွဲ့အစည်း

A တစ်ရွာလုံး၊ အဖွဲ့အစည်း၊ အဖွဲ့အစည်း၊ အဖွဲ့အစည်း၊ အဖွဲ့အစည်း၊
အဖွဲ့အစည်း၊ အဖွဲ့အစည်း၊ အဖွဲ့အစည်း၊ အဖွဲ့အစည်း၊ အဖွဲ့အစည်း

A တို့အဖွဲ့အစည်း၊ အဖွဲ့အစည်း၊ အဖွဲ့အစည်း၊ အဖွဲ့အစည်း

- လက်၊ တံတား၊ အဖွဲ့အစည်း၊ အဖွဲ့အစည်း၊ အဖွဲ့အစည်း

- မြေယာပိုင်ဆိုင်မှုအဖွဲ့အစည်း

- မြေယာပိုင်ဆိုင်မှုအဖွဲ့အစည်း၊ အဖွဲ့အစည်း၊ အဖွဲ့အစည်း

A အဖွဲ့အစည်း၊ အဖွဲ့အစည်း၊ အဖွဲ့အစည်း၊ အဖွဲ့အစည်း

- အဖွဲ့အစည်း၊ အဖွဲ့အစည်း၊ အဖွဲ့အစည်း

- လက်၊ မြေယာပိုင်ဆိုင်မှုအဖွဲ့အစည်း၊ အဖွဲ့အစည်း၊ အဖွဲ့အစည်း

- အဖွဲ့အစည်း၊ အဖွဲ့အစည်း၊ အဖွဲ့အစည်း

ခ။ဥစ္စာဓန ကြွယ်ဝမှု အဆင့်အတန်း သတ်မှတ်ခြင်းနှင့် အသက်မွေးဝမ်းကျောင်းပြဇယား

ကျေးရွာ- ကရဝေးဆိပ်(အောက်ရွာ) အုပ်စု - ဝင်းသောင် နေ့စွဲ- ၁၂.၁၀.၂၀၁၇

ဥစ္စာဓန ကြွယ်ဝမှုအဆင့်အတန်းသတ်မှတ်ခြင်း

ကျေးရွာ - ကရဝေးဆိပ်(အောက်ရွာ) ဦးဆောင် - အိမ်လတ်

ကျေးရွာအုပ်စု - ဝင်းသောင် ရက်စွဲ ၁၂.၁၀.၂၀၁၇

အမျိုးအစား	ပိုင်ဆိုင်မှု	အသက်မွေးဝမ်းကျောင်း	အိမ်ထောင်
မြေလှည့်	- တောင်ထွန်ဖွဲ့ (၃) ဧကအထက် - ဒေသပျဉ်ပာက အထက် - အိမ်ထောင်ယူပုံစံထက် အိမ် ၂ ကား အိမ်စာပေ	- ဒေသပျဉ်ကုန်ငါး - တောင်ထွန်ဖွဲ့ ကျွန်းအထက် - ကိုယ်ပိုင်အိမ် ငါး	(၃) ဧ
အလယ်အလတ်	- တောင်ထွန်ဖွဲ့ အနည်းငယ် - ဒေသပျဉ်ကုန် ငါး - အိမ်ထောင်ယူပုံ စံထက်အိမ် - အိမ်စာပေ	- ဒေသပျဉ်ကုန် ငါး - အေးကျက် အိမ်ထောင် - အိမ်စာပေ	(၀၅) ဧ
မမြေလှည့်	- ကိုယ်ပိုင်အိမ် စာပေ	ကျေးရွာ ကျွန်း	(၀၁) ဧ
ငွေပါဝင်သောအိမ် စာပေ	- ကိုယ်ပိုင်အိမ် စာပေ	ကျေးရွာ ကျွန်း	(၅) ဧ

ပါဝင်ဆွေးနွေးသူ - ကျား (၁၃) ဦး မ (၁၂) ဦး ဦးဆောင်ဆွေးနွေးသူ - အေးကျက်
စုစုပေါင်း - ၂၅ ဧ မှတ်တမ်းတင်သူ - အေးကျက်

သုံးသပ်ချက်

ကျေးဇူး - ကရုဏာဗီရိ (စာကဏ္ဍ)

မြို့နယ် - ဘီးလင်း

ကျေးဇူး ဒုတိယ - ဝမ်းသာ

ရက်စွဲ - ၁၁.၀၀.၂၀

* သို့သော်လည်းကောင်း၊ အဘယ့်ကြောင့်ဆိုသော်လည်းကောင်း၊

၁။ ကျေးဇူးတို့ နှစ်ပါးတော် နှစ်ဆောင် (၇) ခု မှီသည့်

၂။ ဆင်းရဲ နှစ်ပါးတော် အကြောင်းအရာမှာ ဇနီး၊ ကလေး၊ ဘဝါ၊ လုပ်သားများ၊
တော်တော် နှစ်ဆောင်နှင့် မရှိ နှစ်၊ ကလေး၊ များခြင်း၊ စာပေး၊ များ၊ စာပေး
မထားနိုင်ပါ။

၃။ အစီအစဉ်အား ဆွဲရှာတို့ ဆင်းရဲသို့ ပါသည့် များ၏ အားလုံး နှစ်ဆောင်
နှစ်ဆောင်အား ဆွဲ နှစ်ပါးသို့ များတစ်ဆောင်သာ လိုအပ်ပေမည် များ၏
အားလုံးတို့ နှစ်ဆောင် သို့ စာပေး သင့် စေ၏

၄။ ကျေးဇူးတော်နှင့် နှစ်ဆောင် နှစ်ပါးသို့ လုပ်အားပေးခြင်း မှီဝဲခြင်း ရှိပါကမူ
- မိဘများလည်း နှစ်ဆောင်အားလုံးသာ နှစ်ဆောင်၊ လုပ်ငန်းပွင့်သို့ နှစ်ဆောင်၊
နှစ်ဆောင်လည်း မရှိ ရှိပါကမူ။

၈။ အရင်းအမြစ် ပိုင်ဆိုင်မှု သုံးသပ်ခြင်း

ကျေးရွာ - ကရဝေးဆိပ် (အောက်ရွာ) အုပ်စု - ဝင်းသောင် နေ့စွဲ - ၁၂.၁၀.၂၀၁၇

* အရင်းအမြစ်သုံးစွဲမှု ပုံစံဇယား *

ကျေးရွာ - ကရဝေးဆိပ် (အောက်ရွာ) ဦးစွဲသူ - ဦးစွဲသူ
 အုပ်စု - ဝင်းသောင် ၁၂ - ၁၀ - ၂၀၁၇

ကျား	မ	ကျား + မ
		စားနပ်ရိက္ခာ : စားနပ်ရိက္ခာ သစ် : စားနပ်ရိက္ခာ စား : ဆိုင်ကယ် : နှားလှေ ဟပ် : ဟပ်စက် : ရွှေ : ဆိုင် စား : စားနပ် : သစ် စား :

* အရင်းအမြစ်သုံးစွဲမှု ပုံစံဇယား *

ကျား	မ	ကျား + မ
စားနပ်ရိက္ခာ : စားနပ်ရိက္ခာ သစ် : စားနပ်ရိက္ခာ စား : ဆိုင်ကယ် : နှား ဟပ် : စား : စား သစ် : စား :	- ဟပ် : ဟပ်စက် - ရွှေ : ဆိုင်	

ပါဝင်ဆွေးနွေးသူများ - ၁၃ မ - ၁၂ ဦးစွဲသူ - ဦးစွဲသူ
 ပါဝင်ဆွေးနွေးသူ - ၂၅ ဦး ဗဟိုတိုင်းစီမံခန့်ခွဲရေးဌာန

သုံးသပ်ချက်

ဧည့်သည် - ကရုဏာဒိပ (အာဇာနည်) ခြံနက် - ဒီဂရီ
ဧည့်သည်များ - ဝေဇာဘင် ရက်စွဲ - ၁၁-၁၀-၂၀၁၇

၂ အကျင့်အဖန် သုံးစွဲ များစွာ ထိခိုက်မှုများရှိကြောင်း

၃ အုပ်စုဖွဲ့စည်းမှု - ဧည့်သည် တို့၏ အဖွဲ့အစည်းများ သုံးစွဲ ထိခိုက်မှုများရှိ

၄ အဖွဲ့အစည်း ဖွဲ့စည်းမှု

- ဧည့်သည်၊ တောင်တန်း၊ ၁၁၊ ကျောက်၊ ဥပဒေရေး၊ ကာ၊ အိမ်ထောင်
စွမ်းအား၊ တောင်၊ တောင်၊ လက်၊ တံတား

၅ အဖွဲ့အစည်း သာ ဖွဲ့စည်း ဖွဲ့စည်း အဖွဲ့အစည်း သုံးစွဲ

၆ ဧည့်သည်၊ အဖွဲ့အစည်း၊ တို့၏ အဖွဲ့အစည်းများ ဖွဲ့စည်း
ဖွဲ့စည်းသည်

၇ အဖွဲ့အစည်း ဖွဲ့စည်းမှု အဖွဲ့အစည်း အဖွဲ့အစည်း အဖွဲ့အစည်း
အဖွဲ့အစည်း ဖွဲ့စည်း အဖွဲ့အစည်း အဖွဲ့အစည်း အဖွဲ့အစည်း
ဖွဲ့စည်း ဖွဲ့စည်း အဖွဲ့အစည်း ဖွဲ့စည်း ဖွဲ့စည်း

ဃ။ ရာသီခွင်ပြ ပြက္ခဒိန်

ကျေးရွာ- ကရဝေးဆိပ်(အောက်ရွာ) အုပ်စု - ဝင်းသောင် နေ့စွဲ- ၁၂.၁၀.၂၀၁၇

ကျေးရွာ - ကရဝေးဆိပ် (အောက်ရွာ) အုပ်စု - ဝင်းသောင်		ရာသီခွင်ပြဇယား										မြို့နယ်: ဝင်း/ဝင်း ရက်စွဲ: ၁၂.၁၀.၁၇	
အကြောင်းအရာ	တနင်္ဂနွေ	မင်္ဂလာ	ဗုဒ္ဓဟူး	ဗုဒ္ဓဟူး	သင်္ဂြိုဟ်	သင်္ဂြိုဟ်	တနင်္လာ	တနင်္လာ	တနင်္လာ	တနင်္လာ	တနင်္လာ	တနင်္လာ	တနင်္လာ
ရက်စွဲအရ အခြေအနေ													
ပိုက်ပျိုးကူး အခြေအနေ	-	-	အပူပိုက်	ဝါ	အပူပိုက်	အပူပိုက်	အပူပိုက်	အပူပိုက်	အပူပိုက်	-	-	-	-
ဝင်ငွေ	သင်တင်	နည်း	နည်း	နည်း	နည်း	နည်း	နည်း	သင်တင်	သင်တင်	သင်တင်	သင်တင်	သင်တင်	
ဖွဲ့တော်	ပဋိပက္ခ	-	-	သက်တမ်း	ရည်ရွယ်ချက်	ရည်ရွယ်ချက်	မိတ်ဆက်	ကတိတ်	-	အပူပိုက်	အပူပိုက်	-	
အားသိုက်အား ပတ်ဝန်းကျင်	များ	သင့်	သင့်	နည်း	များ	သင့်	နည်း	နည်း	နည်း	နည်း	နည်း	နည်း	
ပျော်အား	-	တက်ကျေ	တက်ကျေ	-	-	-	-	အစေ့အစပ်	အစေ့အစပ်	-	-	-	

ပါဝင်အဖွဲ့- ၁၇-၁၇-၂၀၁၇ ဝင်းသောင်

မြို့နယ်အဖွဲ့- ၁၇-၁၇-၂၀၁၇ ဝင်းသောင်

သုံးသပ်ချက်

ကျေးဇူး - ကရုဏာ အိမ် (ကျေးဇူး) ဇွန်လ - အိမ်
ကျေးဇူး အုပ်စု - အိမ်အား ၇ နာရီ - ၁၂-၁၀-၂၀၁၉

* ကုသိုလ်စွမ်း ပြုစော့ပေးခြင်းနှင့် ဆင်ခြင်ခြင်း *

- A ကုသိုလ်စွမ်း မှတစ်ဖန် ဤ ၁၁ နာရီ
- A အိမ်၏ အားကိုး ယုံကြည်မှု မရှိတော့ပါ။ ကျွန်ုပ်တို့၏ အားကိုးကြောင်းကို သိရပါသည်။
- A ကျွန်ုပ်တို့၏ အားကိုး အားကိုး အားကိုး ဖြစ်ပါသည်။
- A မှီခိုခြင်း ကာလတွင် တွေ့ရမည့် အားကိုးပါသည်။
- A ယုံကြည်မှု ပြုလုပ်ခြင်းမှ အစ အားကိုး ပြုလုပ်ခြင်း၊ အားကိုး ပြုလုပ်ခြင်း၊ အားကိုး ပြုလုပ်ခြင်း
- A အဖွဲ့ ပရိုဂရမ်၏ အားကိုး ပြုလုပ်ခြင်းကို ပြုလုပ်ခြင်းဖြင့် ကုသိုလ်စွမ်း ပြုလုပ်ခြင်း ဆင်ခြင်ခြင်း
- A အားကိုးကြောင်း၊ အားကိုးကြောင်း၊ အားကိုးကြောင်း၊ အားကိုးကြောင်း၊ အားကိုးကြောင်း
- A ဝန်ထုပ်ပေးခြင်း ၇ နာရီ မှာ အားကိုး ကြိုတင်ပြင်ဆင်မှု အားကိုးကြောင်း
- A အားကိုးကြောင်း ဝန်ထုပ်ပေးခြင်း ပြုလုပ်ခြင်း၊ အားကိုးကြောင်း
- A အားကိုးကြောင်း မှ တစ်ဖန် ပြုလုပ်ခြင်းနှင့် အားကိုးကြောင်း၊ ကုသိုလ်စွမ်း ပြုလုပ်ခြင်း
အားကိုးကြောင်း ပြုလုပ်ခြင်း
- A တစ်ဖန် ပြုလုပ်ခြင်းနှင့် အားကိုးကြောင်း မှ အားကိုးကြောင်း ပြုလုပ်ခြင်း

(င) ပင့်ကူအိမ်သုံးသပ်ခြင်း

ကျေးရွာ- ကရဝေးဆိပ်(အောက်ရွာ) အုပ်စု - ဝင်းသောင် နေ့စွဲ- ၁၂.၁၀.၂၀၁၇

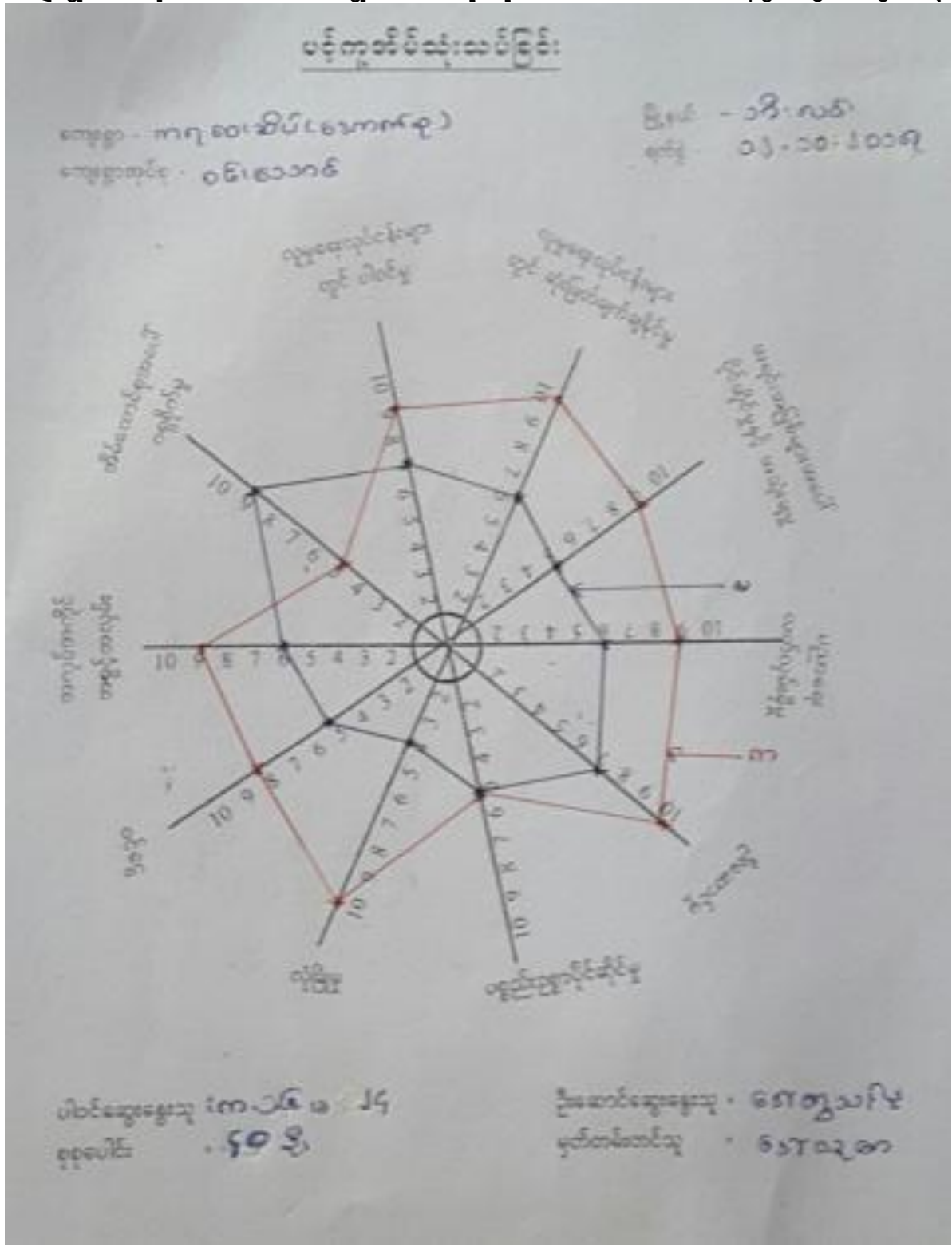

သုံးသပ်ချက်

ဈေးနှုန်း - ကရုဏာသိပ်(အကုန်အကျ)

အိမ်နယ် - သီးလစ

ဈေးနှုန်းအရပ်စု - ဝမ်းစာသတ်

ရက်စွဲ - ၁၂.၁၀.၂၀၁၅

* ပင်၊ ကုသိုလ်၊ ဆေး၊ ဓာတ်၊ နှစ်၊ သုံး၊ သတ်ခြင်း *

၁ အဖျိသမီး မကုသရင် လုပ်ငန်းခွင် ဆုံးမတော်များနှင့် ပါဝင်ခွင့် အားနည်းပါး
သည့် အခါမှာ အဖျိသမီးများ၏ ပါဝင်ဆုံးမတော်များ သည် အဖျိသမီးများ၏
ဖွံ့ဖြိုးရေးအတွက် အကျိုးရှိစေရန်အတွက် အဖျိသမီးများ၏ အကျိုးအမြတ်ကို
ပေးပို့ပေးရန် တောင်းဆိုပါ

၂ အဖျိသမီး မကုသရင် ဝမ်းစာရောဂါများ ဖြစ်ပွားနိုင်ခြင်း၊ ရောဂါ
ကင်းမဝခြင်း၊ ဆုံးမတော်များနှင့် ပါဝင်ခွင့် မရှိခြင်း စသည့်

၃ ဈေးနှုန်းတွင် အဖျိသမီး သီးသန့်အသိပညာများ ဆွေးနွေးဖွဲ့စည်း
လုပ်ငန်းခွင်နှင့် လုပ်အားများ တာဝန်ပေးပေးခြင်းနှင့် ဖွံ့ဖြိုးရေးလုပ်
ငန်းများ ဆောင်ရွက်ရာတွင် အဖျိသမီးများ၏ အားလက်တွဲ
ပေးဆောင်ခြင်း မြင်ကွင်းမျိုး ရှိပါသည်။

စ။မင်းကာချပ်

ကျေးရွာ- ကရဝေးဆိပ်(အောက်ရွာ) အုပ်စု - ဝင်းသောင် နေ့စွဲ- ၁၂.၁၀.၂၀၁၇

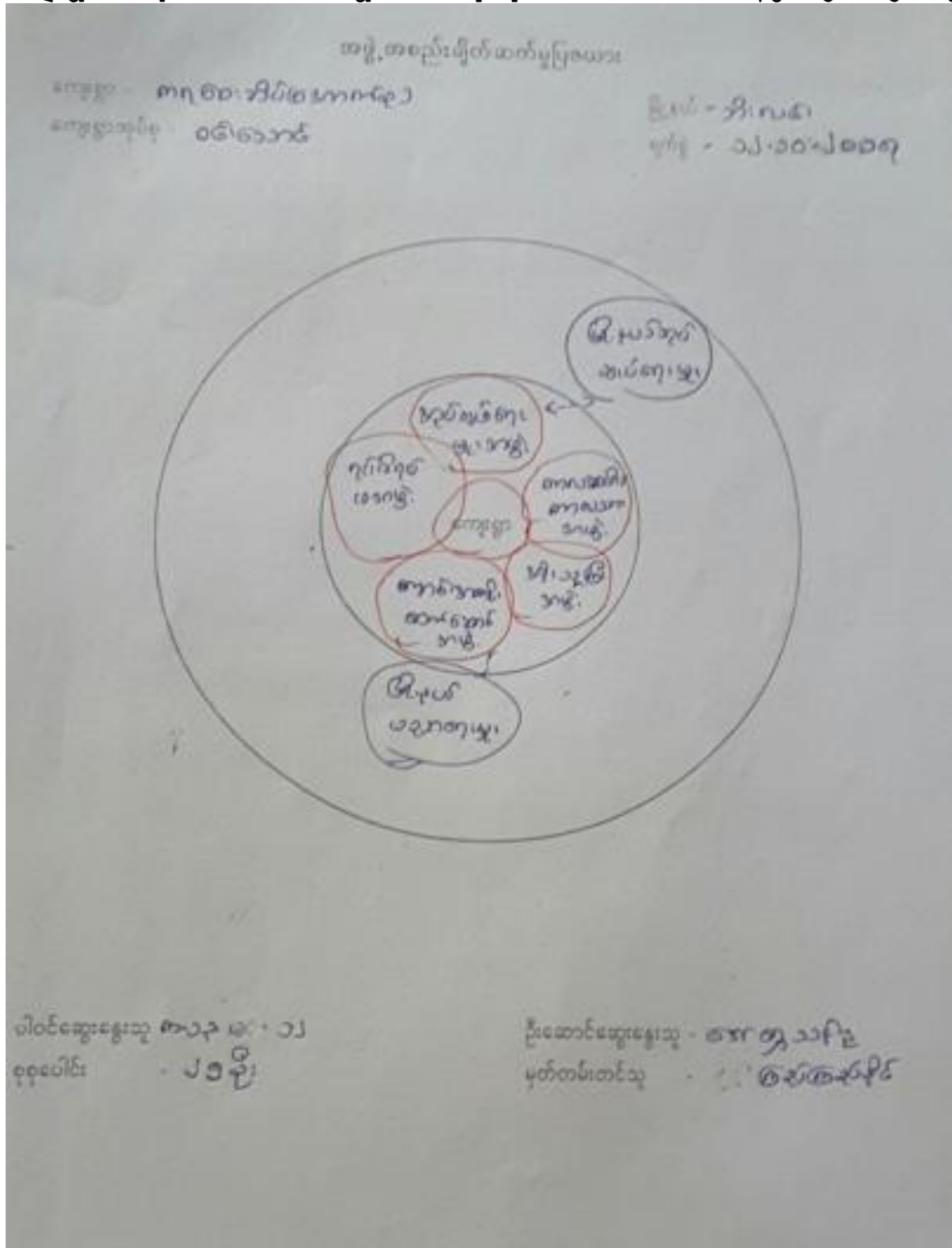

ဆ။အမျိုးသား/အမျိုးသမီး အခက်အခဲများ

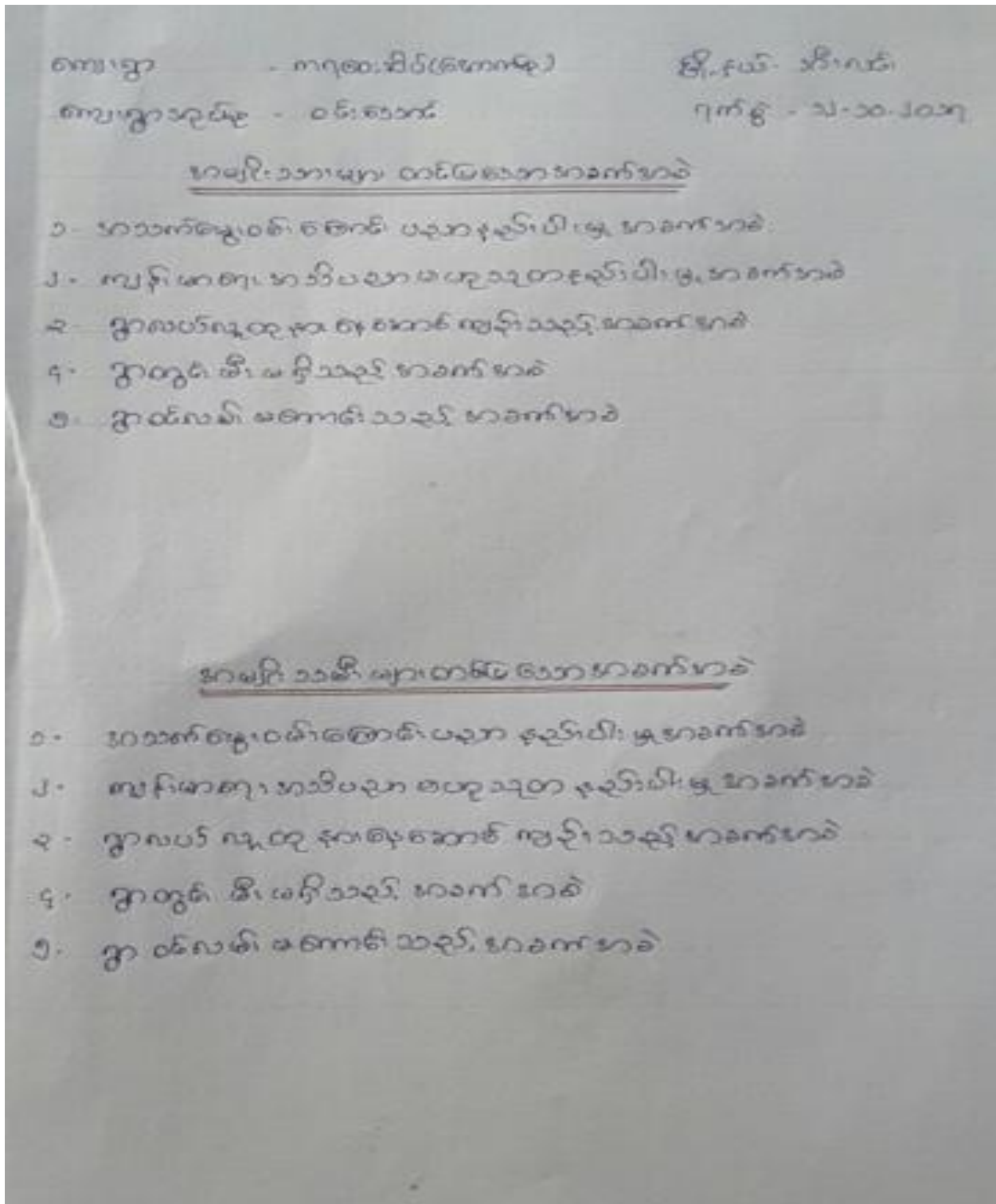

၈။အမျိုးသား/အမျိုးသမီး မျှော်မှန်းချက်များ

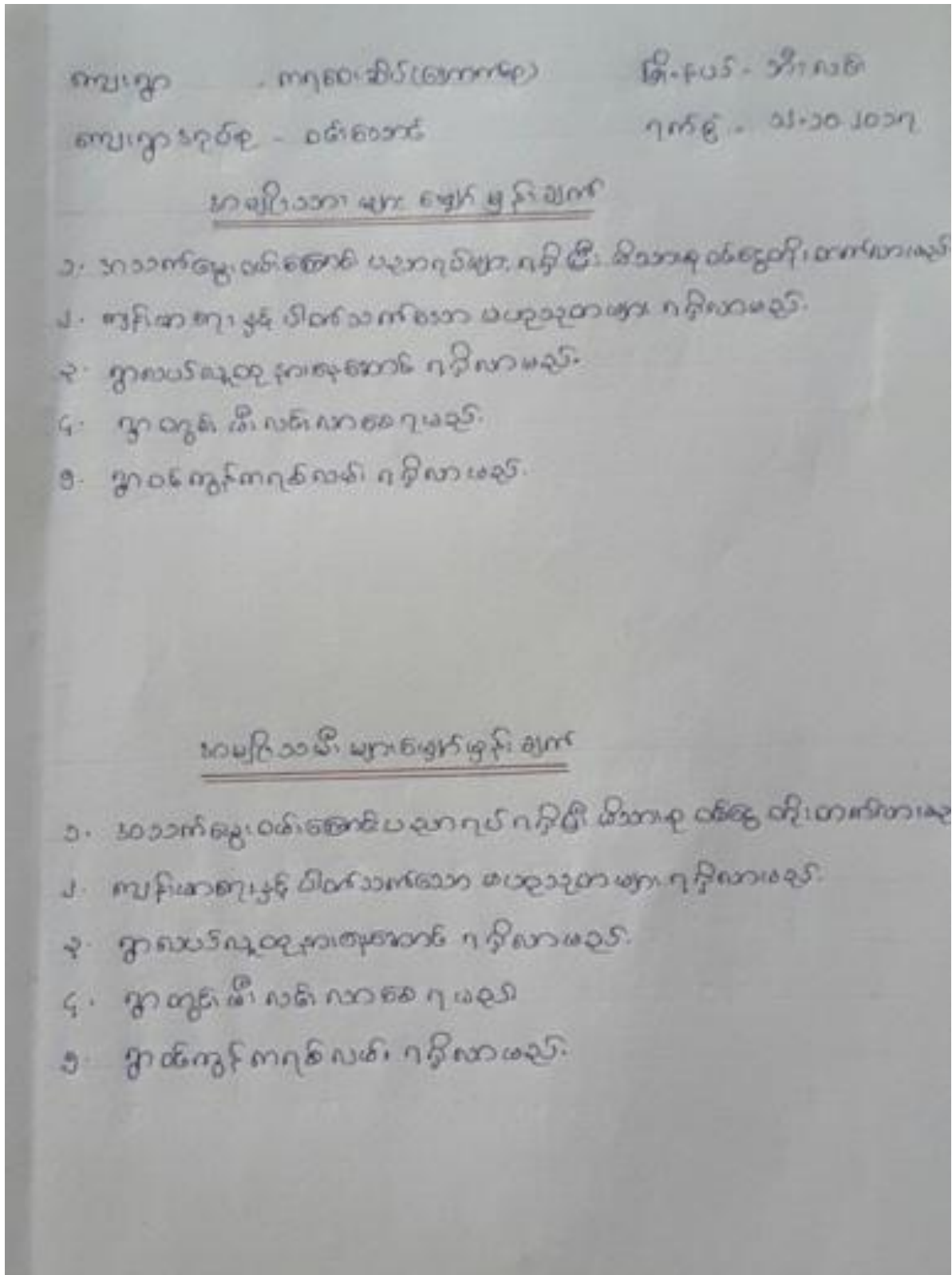

ဈေးကွေးရွာဖွံ့ဖြိုးရေးလုပ်ငန်းစဉ်များ

ဈေးကွေး - ကုမ္ပဏီလီမိတက် (အကောင်အထည်ဖော်ရေး) မြို့နယ် - အိုးလက်

ဈေးကွေးအုပ်စု - ဝမ်းသာ ကက်စီ - ၁၂.၁၀.၂၀၁၇

အကျယ်စဉ်ဆောင်ရွက်ရန်အတွက် အားပေးရန်အတွက်

၁. ဈေးကွေးအုပ်စုအတွက် အကျိုးအမြတ်ခံစားခွင့်
၂. ဈေးကွေးအုပ်စုအတွက် အကျိုးအမြတ်ခံစားခွင့်
၃. ဈေးကွေးအုပ်စုအတွက် အကျိုးအမြတ်ခံစားခွင့်

အကျိုးအမြတ်ခံစားခွင့်အတွက် အားပေးရန်အတွက်

၁. ကျန်းမာရေးနှင့် ပါဝင်သက်သက် အကျိုးအမြတ် ဝင်ရောက်ခံစားခြင်း (m+w)
၂. အိုးလက်၊ အိုးလက်အဖွဲ့ဝင်အဖြစ် ဝင်ရောက်ခံစားခြင်း (m)
၃. အိုးလက်၊ အိုးလက်အဖွဲ့ဝင်အဖြစ် ဝင်ရောက်ခံစားခြင်း (w)
၄. အိုးလက်အဖွဲ့ဝင်အဖြစ် ဝင်ရောက်ခံစားခြင်း (m+w)

၇။ကော်မတီဝင်များရွေးချယ်ခြင်းနှင့်ကျေးရွာဖွံ့ဖြိုးရေးအစီအစဉ်ဆောင်ရွက်မှုမှတ်တမ်းခါတ်ပုံများ



၈။ ကော်မတီဝင်များစာရင်း

ကျေးရွာ- ကရဝေးဆိပ်(အောက်ရွာ) အုပ်စု - ဝင်းသောင် နေ့စွဲ- ၁၂.၁၀.၂၀၁၇

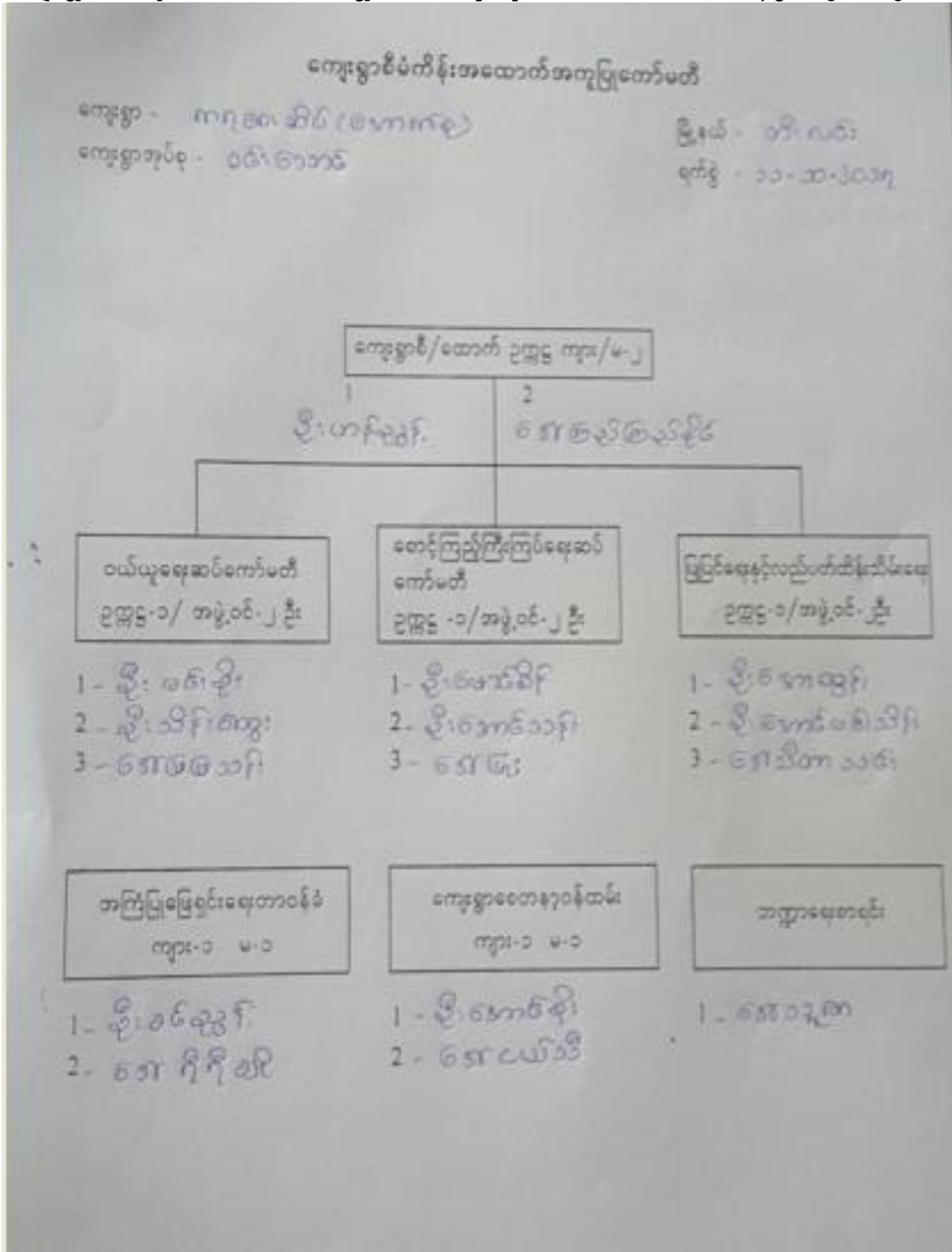

၉။ကျေးရွာ အချက်အလက်ပုံစံ(၁)

ပုံစံ - ၈ - ၁ ကျေးရွာအခြေခံအချက်အလက်များ (Form PC 1)

လယ်ဧွန်များ၊ ကျေးရွာတစ်ရွာသို့၊ ပထမဆုံးပိတ်ဆက်ခန်း သွားရောက်သောအခါ လူထုစည်းရုံးရေးအဖွဲ့သည် ကျေးရွာ ခေင်္ဂါအောင်များအား ကျေးရွာအချက်အလက်များကို ဖေဖော်ဝါရီလတွင် တောင်းခံရသည်။ ဤအချက်အလက်များကို စီမံကိန်း ဝိတ်ဆက်အဖွဲ့ဝင်များက စီမံကိန်းဝိတ်ဆက်အဖွဲ့ဝင်များထံ လူထုစည်းရုံးရေးအဖွဲ့သည် ဤအချက်အလက် များအား စစ်ဆေးပြီး မှန်ကန်အောင်ပြန်လှုပ်ရမည်။ ဤအချက်အလက်များကို လူထုစည်းရုံးရေးအဖွဲ့မှ သတင်းအချက်အလက်စာအုပ်၊ Tables 4 တွင်ဖြည့်သွင်းရမည်။

ကျေးရွာခေင်္ဂါအောင် အမည် ကျေးရွာခေင်္ဂါအောင်	ကျေးရွာခေင်္ဂါအောင် နယ်နိမိတ် ကျေးရွာခေင်္ဂါအောင်	လူထုစည်းရုံးရေးအဖွဲ့ အမည် ကျေးရွာခေင်္ဂါအောင်
ပြည်နယ်တိုင်းခံသမား (၂)၊ ခြံနယ် (၂)၊ ကျေးရွာအုပ်စု (၂)၊ ဝယ်ပိုင် ကျေးရွာ (၂)၊ ဝယ်ပိုင် (၂)၊ ဝယ်ပိုင် (၂)		

ကား လူဦးရေ

လူဦးရေ	အိမ်ထောင်စုအရေအတွက်	ကိုးကွယ်သည့်ဘာသာ	အိမ်ထောင်စုအရေအတွက်
လူဦးရေ (၁) - ဝယ်ပိုင်	၁၀	ဘာသာ (၁) - ဝယ်ပိုင်	၄၅
လူဦးရေ (၂) - ဝယ်ပိုင်	၁၅	ဘာသာ (၂) -	
လူဦးရေ (၃) -		ဘာသာ (၃) -	
လူဦးရေစုစု		ဘာသာစုစု	
အခြား	အရေအတွက်		
မသန်စွမ်းသူများ	၀		
သက်ကြီးရွယ်အိုများ (၆၅ နှစ် နှင့် အထက်)	၉၅		၉၅
စစ်ဘေးရှောင်	၀		

	အမျိုးသား (အရေအတွက်)	အမျိုးသမီး (အရေအတွက်)
လူဦးရေ		
လူဦးရေ (၁) - ဝယ်ပိုင်	၈၉	၈၅
လူဦးရေ (၂) - ဝယ်ပိုင်	၁၅	၁၉
လူဦးရေ (၃) -		
အခြား		
အိမ်ထောင်စုစု	၁၅	၈

(၁) အခြေခံအောက်အဖွဲ့ အသုံးအဆောင်များ

စာသင်ကျောင်း	အမှတ် ခြံမိ	ကျန်းမာရေး	အမှတ် ခြံမိ	ဘာသာရေး အဆောက် အအုံများ	အမှတ် ခြံမိ
အထက်တန်းကျောင်း	<input type="checkbox"/>	ဆေးရုံ	<input type="checkbox"/>	ဓနဝီ	၁
အလယ်တန်းကျောင်း	<input type="checkbox"/>	ကျန်းမာရေးဌာန	<input type="checkbox"/>	ဘုန်းကြီးကျောင်း	၁

ပုလဲတန်းကျောင်း	<input checked="" type="checkbox"/>	ကျွန်းမာခေတ္တအဖွဲ့	<input type="checkbox"/>	ဟိန္ဒူဘုရားကျောင်း	<input type="checkbox"/>
ပုဂံကျောင်း	<input type="checkbox"/>	ခေတ်ပေစခန်း	<input type="checkbox"/>	ခေတ်ယာန်ကျောင်း	<input type="checkbox"/>
အခြား	<input checked="" type="checkbox"/>	အခြား	<input type="checkbox"/>	တင်	<input type="checkbox"/>
မုတ်ရွက်		မုတ်ရွက်		အခြား	<input type="checkbox"/>
				မုတ်ရွက်	

(ဂ) ကျွမ်းကျင်သူများမှတ်တမ်း (ခေတ္တရွာတွင်နေထိုင်သော သို့မဟုတ် တခြားရွာမှလာရောက်သော ကျွမ်းကျင်သူများ)

	(၁) စာသင်ကျောင်း		(၂) ကျွန်းမာခေတ္တ		(၃) လက်မှုပညာအဖွဲ့		
	ရွာတွင်နေထိုင်သူ	အခြားရွာမှလာသူ		ရွာတွင်နေထိုင်သူ	အခြားရွာမှလာသူ	ရွာတွင်နေထိုင်သူ	အခြား
ပုလဲတန်းကျောင်း	၁	၁	ဆရာမ	<input type="checkbox"/>	<input type="checkbox"/>	လက်သမား	၁၀
အသက်တန်းကျောင်း	<input type="checkbox"/>	<input type="checkbox"/>	လက်သမား ကျွန်းမာခေတ္တ	၁	<input type="checkbox"/>	ပန်းရံ	၁၆
အလယ်တန်းကျောင်း	<input type="checkbox"/>	<input type="checkbox"/>	အဖွဲ့သစ်ကျွန်းမာခေတ္တ ဆရာမ	<input type="checkbox"/>	<input type="checkbox"/>	ကျွမ်းကျင်ကျွမ်းကျင် စီမံသမား	<input type="checkbox"/>
ပုဂံကျောင်း	<input type="checkbox"/>	<input type="checkbox"/>	သားရွာဆရာမ	<input type="checkbox"/>	<input type="checkbox"/>	ခေတ်ကျွမ်းကျင်သူ	<input type="checkbox"/>
အခြား	<input type="checkbox"/>	<input type="checkbox"/>	ပြည်သူ့ကျွန်းမာခေတ္တလမ်း	၁၆	<input type="checkbox"/>	တင်ပြင်ဆရာ	<input type="checkbox"/>
မုတ်ရွက်			မုတ်ရွက်			မုတ်ရွက်	

(ဃ) ခေတ္တရွာသို့ ရောက်ရှိနိုင်သည့် လယ်အေးခြေအေး / ခေတ္တရွာတစ်ရွာသည် ဂုဏ်ထူး ခေတ္တရွာအုပ်စုနှင့် ဆက်သွယ်ထားသော နယ်အေးခြေအေး (အောက်ပါပုံစံကိုရိုင်းပါ)

ကျောက်ကြမ်းလမ်း ကဏ္ဍဆရာလမ်း ကျွန်းမာခေတ်လမ်း မဟော်တော်ဆိုင်ကယ်လမ်း
 ကျောက်ခဲလမ်း မြေညာအလမ်း လှည့်လမ်း အခြား _____

- (င) ခေတ္တရွာအဖွဲ့အစည်းများ
- (၁) ကျွမ်းကျင်မှုပိုင်ဆိုင်မှုအရည်အချင်းရှိ ဤခေတ္တရွာတွင် ခေတ္တရွာအဖွဲ့အစည်း
 စီမံခန့်ခွဲမှုရှိပါသလား? ဝိုင်၊ မိုင်၊ မသိမိ
- (၂) ရှိပါက ဤစီမံခန့်ခွဲမှုကို မည်သည့် ခုနှစ်တွင်ပြင်ဆင်ခဲ့ပါသနည်း? ၂၀၂၀/၂၀၂၁ မသိမိ
- (၃) ဤစီမံခန့်ခွဲမှုကို ခြုံငုံဖွဲ့စည်းဖွဲ့စည်းခဲ့ပါသလား? မြေညာမိုင်၊ မြေညာမိုင် / မသိမိ

- (စ) ခေတ်ကျွမ်းကျင်မှု
- (၁) ဤခေတ္တရွာ၏စတီယို ဝတ်ခေတ္တရွာအုပ်စု၏စတီယိုအထိ ခေတ်ကျွမ်းကျင်မှုရှိပါသနည်း? မိုင်၊ မိုင်၊ မသိမိ
- (၂) ဤခေတ္တရွာမှ ဝတ်ခေတ္တရွာအုပ်စု၏စတီယို သွားလာရာတွင် ကြားဖြတ်သည့်အချိန်

ခြောက်မေ့ ရာသီတွင် ကြားဖြတ် ၂၀၂၀ ခုနှစ် - ဆက်လက်/မဟော်တော်ဆိုင်ကယ်/မြေညာ/လမ်း/မဟော်တော်ဆိုင်/အခြား _____
 မိုးရာသီတွင် ကြားဖြတ် ၂၀၂၀ ခုနှစ် - ဆက်လက်/မဟော်တော်ဆိုင်ကယ်/မြေညာ/လမ်း/မဟော်တော်ဆိုင်/အခြား _____

(ဆ) မတ်တပ်ကျင်ဆိုင်ရာ သဘာဝပတ်ဝန်းကျင်

ဤကျေးဇူးတင် ပေးကြိုခြင်းကိုသို့ သဘာဝသဘောအရပ်ရပ်ကုသောကုသောကြောင့် ချီးမြှင့်ပါ။

၆၀ မရှိပါ ချီးမြှင့်ပါ ချီးမြှင့်ပါ ချီးမြှင့်ပါ

(၈) ကျေးဇူးတင် ချီးမြှင့်ထားသော အဖွဲ့အစည်းများ၊ လူထုအဖွဲ့အစည်းများနှင့် ဤကျေးဇူးတင် ကျေးဇူးတင် ပြုစုပေးအတွက် အစိုးရ (သို့) ရွာသားများကိုယ်တိုင်(သို့) စီမံကိန်းတင်စဉ်မှ ချီးမြှင့်ထားသည့် အဖွဲ့အစည်းများရှိပါသလား။

(၉) အထူးအဖွဲ့အစည်းများ

(၁) အထူးအဖွဲ့အစည်းများ

(၁၀) အထူးအဖွဲ့အစည်းများ ဦးစီးဌာန (GAD) မှ ပုတ်တမ်းတင်ထားခြင်း ဤကျေးဇူးတင်သည် အထူးအဖွဲ့အစည်းများ ဦးစီးဌာန (GAD) မှ ပုတ်တမ်းတင်ထားမှု ရှိပါသလား။
 မရှိပါ ချီးမြှင့်ပါ

ကျေးဇူးတင်ပေးထား

အမည် ဒေါ်ခင်စိန်စိန်

လက်မှတ် ခင်စိန်စိန် ၀၄.၅.၂၀.၂၀.၂၀၁၇

လူထုအဖွဲ့အစည်းများ

အမည် ဒေါ်ခင်စိန်စိန်

လက်မှတ် ခင်စိန်စိန် ၀၄.၅.၂၀.၂၀.၂၀၁၇

၁၀။စီမံကိန်း အချိန်စက်ဝန်းအချိန်ဇယား(ပုံစံ ၂)

ပုံစံ - ၀ - ၂ - စီမံကိန်းစက်ဝန်းအချိန်ဇယား (PC 2)

လမ်းညွှန်ချက်၊ သက်ဆိုင်ရာလူထုစည်းရုံးရေးဖွဲ့စည်းမှု/လက်ထောက်နည်းပညာများမှ စီမံကိန်းစက်ဝန်းအဆင့်တစ်ခုစီပြီးစီးတိုင်း ကျေးရွာနှင့် ကျေးရွာအုပ်စုအတွက် ဤပုံစံကို ဖြည့်သွင်းရမည်။

စည်းရုံးရေးဖွဲ့စည်းမှု/လုပ်ထမ်း အမည် **၆၈၇၅၅၁၁၆၁၆**

ခုနံပါတ် **၀၂-၀၈-၀၇** စက်ဝန်းအားအမှတ်ခြိပ်ပါ စက်ဝန်း(၁) စက်ဝန်း(၂) စက်ဝန်း(၃) စက်ဝန်း(၄)

ပြည်နယ်/တိုင်း **ဖွဲ့** ပြို့နယ် **၁၇**၊ ခရိုင် **ကျေးရွာအုပ်စု** **၀၅**၊ (၀၁)၊ ကျေးရွာ **၀၇၅၀၀၁**၊ ဆိပ် (**၆၃၇၈၇**)

စီမံကိန်းအောင်မြင်မှုအဆင့်များ	ခုနံပါတ်		အစည်းအဝေးတွင်တက်ရောက်သူအရေအတွက်					အိမ်ထောင်စု ပေါင်း	အိမ်ထောင်စု %
	စတင်သည့် ခုနံ.	ပြီးဆုံး သည့်ခုနံ.	အမျိုးသား အရေအတွက်	အမျိုးသမီး အရေအတွက်	အိမ်ထောင်စု အရေအတွက်	လူမျိုးစုတက်ရောက်သူ အရေအတွက် နှင့် လူမျိုးစုအမည်			
၁။ ကျေးရွာစီမံကိန်း စိတ်ဆက်အစည်းအဝေး	၁၁-၁၀-၁၇	၁၁-၁၀-၁၇	၁၆	၂၄	၄၀	၀၅၅၆ ၂၅	၄၅	၁၂.၆%	
၂။ ကျေးရွာဖွံ့ဖြိုးရေး စီမံချက်ရေးဆွဲခြင်း အစည်းအဝေး	၁၂-၁၀-၁၇	၁၂-၁၀-၁၇	၁၆	၂၄	၄၀	၀၅၅၆ ၂၅	၄၅	၁၂.၆%	
၃။ ကျေးရွာအုပ်စု လုပ်ငန်းဆုံးဖြတ်ချက်ချသည့် အစည်းအဝေး									
၄။ ပြို့နယ်အဆင့် စီမံကိန်းရေးဆွဲရေး နှင့် အကောင်အထည်ဖော်ရေးကော်မတီ၏ စီမံကိန်း သုံးသပ်မှု အစည်းအဝေး			မရှိ	မရှိ	မရှိ	မရှိ			
၅။ ပြို့နယ် စီမံကိန်းရေးဆွဲရေး နှင့် အကောင်အထည်ဖော်ရေး ကော်မတီ၏ဆုံးဖြတ်မှုကို ရွာသို့ အသိပေး အကြောင်းကြားသည့် အစည်းအဝေး									
၆။ စီမံကိန်းလုပ်ငန်းဆွဲစီမံချက်ရေးဆွဲခြင်း အစည်းအဝေး									
၆.၁။ စီမံကိန်းလုပ်ငန်း အကောင်အထည်ဖော်									

၅	ဥပဒေရေးရာဌာန	၆	အသက် ၆၅ ဝက် အောက်
၆	တိုးချဲ့အောင်မြင်ရေး		၇၅ ဝက် အောက်
၇	အသက် ၆၅ ဝက် အောက်		၈၅ ဝက်
	၇၅ ဝက် အောက်		

၈။ လုပ်ငန်းခွင်မှ လာမည့် (၄) နှစ်အတွက် အကောင်အထည်ဖော်ရေး နည်းစဉ်များကို လုပ်ငန်း အစီအစဉ်များထဲတွင် ပြန်လည်

အဆင့်	မကုမ္ပဏီအတွက် ဦးစားပေး ဖွဲ့စည်းထောက်ပံ့ လုပ်ငန်းစဉ်များ	အတိုးပြုသူ (အမျိုးသားများ/ အမျိုးသမီးများ/ အမျိုးသား+ အမျိုးသမီး)	ခန့်မှန်းကျန်တစ် နှစ်	အကောင်အထည်ဖော်မှု ခန့်မှန်းခြေ အခမဲ့ အတွက်
၁	ဥပဒေရေးရာဌာန	၈၀%		၂၀၀ နှစ်
၂	ဥပဒေရေးရာဌာန	၈၀%		
၃	တိုးချဲ့အောင်မြင်ရေး	၈၀%		
၄	ဥပဒေရေးရာဌာန	၈၀%		
၅	တိုးချဲ့အောင်မြင်ရေး			
၆	၄- အောင်မြင်ရေး	၈၀%		
၇	တိုးချဲ့အောင်မြင်ရေး			
၈				
၉				
၁၀				
၁၁				
၁၂				

၁၈။ လူထုဝင်ရိက္ခန် ဘဏ္ဍာ (၄) မှတ်တိုင် အကျုံးမဝင်သော ဦးစားပေး ဖွဲ့စည်းထောက်ပံ့ လုပ်ငန်း အစီအစဉ်များအား ဖြည့်စွက်

အဆင့်	ကျေးဇူးတင်သည့် ဦးစားပေး ဖွဲ့စည်းထောက်ပံ့ လုပ်ငန်းများ	အဆိုပြုသူ (အဆိုထားများ/ အဆိုသင်္ချာ/ အဆိုထား အဆိုသင်)	အဆိုကဏ္ဍ
၁	ကျွန်းကျေးဇူးပြုပေးခြင်း	က + ဝ	
၂	သော့ဖွဲ့ပေးခြင်း		
၃	တိုက်ရိုက်အကူအညီ		
၄	အိမ်ထောင်ရေးအကူအညီ	က	
၅	အိမ်ထောင်ရေးအကူအညီ		
၆	တိုက်ရိုက်အကူအညီ		
၇	အိမ်ထောင်ရေးအကူအညီ	မ	
၈	တိုက်ရိုက်အကူအညီ		
၉	အိမ်ထောင်ရေးအကူအညီ	က + ဝ	
၁၀	တိုက်ရိုက်အကူအညီ		

မိမိတို့အား ကျေးဇူးတင်ရိက္ခန်အား ထောက်ပံ့ပေးနိုင်ရန် အတည်ပြုသည်။

အမည် ဦးစောအောင် - လက်မှတ်  ၁၄.၅.၂၀၂၀

၁၂။အစည်းအဝေးမှတ်တမ်းများ

အစည်းအဝေးမှတ်တမ်း (တတိယနှစ်အတွက်)	
အစည်းအဝေးတန်းစဉ်	- စီမံကိန်းမိတ်ဆက်အစည်းအဝေး
အစည်းအဝေးမလုပ်ဘဲသည့်ရက်	- ၁၁.၁၀.၂၀၁၇
အစည်းအဝေးဖြုတ်ပယ်သည့်ရက်	- ၈ရက်စဉ် (အောက်ဖွဲ့စည်းပုံအရ)
အစည်းအဝေးတက်ရောက်သည့်အရက်	- ၈.၁၆.၂၄.ပေါင်း ၄၀ ဦး

စဉ်	ဦးစီးအဖွဲ့အဖွဲ့	အဖွဲ့အဖွဲ့သည် အကောင်အရာများ	အဖွဲ့အဖွဲ့အဖွဲ့
၁	စီမံကိန်း	- အစည်းအဝေးနှင့်ပတ်သက်သည့်အစီအစဉ်	
၂	စီမံကိန်း	- စီမံကိန်းအဖွဲ့အစည်း	
၃	စီမံကိန်း	- စီမံကိန်းအဖွဲ့အစည်း	
၄	စီမံကိန်း	- စီမံကိန်းအဖွဲ့အစည်း	
၅	စီမံကိန်း	- စီမံကိန်းအဖွဲ့အစည်း	
၆	စီမံကိန်း	- စီမံကိန်းအဖွဲ့အစည်း	
၇	စီမံကိန်း	- စီမံကိန်းအဖွဲ့အစည်း	
၈	စီမံကိန်း	- စီမံကိန်းအဖွဲ့အစည်း	
၉	စီမံကိန်း	- စီမံကိန်းအဖွဲ့အစည်း	
၁၀	စီမံကိန်း	- စီမံကိန်းအဖွဲ့အစည်း	
၁၁	စီမံကိန်း	- စီမံကိန်းအဖွဲ့အစည်း	
၁၂	စီမံကိန်း	- စီမံကိန်းအဖွဲ့အစည်း	
၁၃	စီမံကိန်း	- စီမံကိန်းအဖွဲ့အစည်း	
၁၄	စီမံကိန်း	- စီမံကိန်းအဖွဲ့အစည်း	
၁၅	စီမံကိန်း	- စီမံကိန်းအဖွဲ့အစည်း	

၁၃။ ကဏ္ဍအလိုက် အခက်အခဲမှတ်တမ်း

.....ကရဝေးဆိပ်(အောက်ရွာ)အကဏ္ဍအလိုက် ဦးစားပေးဖွံ့ဖြိုးရေးလုပ်ငန်းများ

နောက်ဆက်တွဲ(၄) ခြားနားသော အပိုင်းများအတွက် ဦးစားပေးဖွံ့ဖြိုးရေးလုပ်ငန်းစဉ်
 အနှစ်ချုပ် (၂၀၁၈) - ၂၀၁၉ ခုနှစ် - ကရဝေးဆိပ်(အောက်ရွာ)
 ကျေးရွာအုပ်စု - ဝမ်းသာဘော်
 မူရင်းအား VPSC တွင်ထားရှိရပါမည်။ အခြားဌာနများနှင့် ညှိနှိုင်းရန်အတွက် မိတ္တူအား TPIC သို့ပို့ရပါမည်။

အဆင့်	လုပ်ငန်း	မည်သူဦးစားပေးလဲ	ကျေးရွာမှ တာဝန်ခံသူ(သို့) ဆုတ်ခွ	ပြင်ပမှ မည်သူထောက်ပံ့မလဲ	
အထိမြန်အဆောက်အဦ	၁	ရွာပတ်ကျယ်ထွန်းကားရေးအတွက် ချဲ့ထွင်ရေးလုပ်ငန်း	<input type="checkbox"/> မ၊ <input type="checkbox"/> ကျေး	ရွာထုတ်အဖွဲ့၊ ကျေးရွာအုပ်စု	မလဲ
	၂	ရွာထုတ်ကျယ်ထွန်းရေးအတွက် လုပ်ငန်း	<input type="checkbox"/> မ၊ <input type="checkbox"/> ကျေး	"	"
	၃	ရွာထုတ်ကျယ်ထွန်းရေးအတွက် လုပ်ငန်း	<input type="checkbox"/> မ၊ <input type="checkbox"/> ကျေး	ကျေးရွာအုပ်စု၊ ကျေးရွာအဖွဲ့	မလဲ
	၄		<input type="checkbox"/> မ၊ <input type="checkbox"/> ကျေး		
	၅		<input type="checkbox"/> မ၊ <input type="checkbox"/> ကျေး		
အသက်မွေးဝမ်းကျောင်းပေး နိုင်ရေး	၁	မိသားစုအဖွဲ့အစည်းများအတွက် အသက်မွေးဝမ်းကျောင်းပေးနိုင်ရေး	<input type="checkbox"/> မ၊ <input type="checkbox"/> ကျေး	ကျေးရွာအုပ်စု၊ ကျေးရွာအဖွဲ့	မလဲ
	၂	စက်မှုပစ္စည်းများအတွက် အသက်မွေးဝမ်းကျောင်းပေးနိုင်ရေး	<input type="checkbox"/> မ၊ <input type="checkbox"/> ကျေး	"	"
	၃	အသက်မွေးဝမ်းကျောင်းပေးနိုင်ရေးအတွက် လုပ်ငန်း	<input type="checkbox"/> မ၊ <input type="checkbox"/> ကျေး	"	"
	၄		<input type="checkbox"/> မ၊ <input type="checkbox"/> ကျေး		
	၅		<input type="checkbox"/> မ၊ <input type="checkbox"/> ကျေး		
ပညာရေးနှင့်အားကစား ကျန်းမာရေး	၁	ကျန်းမာရေးနှင့် ပညာရေးအတွက်	<input type="checkbox"/> မ၊ <input type="checkbox"/> ကျေး	ကျေးရွာအုပ်စု၊ ကျေးရွာအဖွဲ့	မလဲ
	၂	အားကစားနှင့် ပညာရေးအတွက်	<input type="checkbox"/> မ၊ <input type="checkbox"/> ကျေး		
	၃		<input type="checkbox"/> မ၊ <input type="checkbox"/> ကျေး		
	၄		<input type="checkbox"/> မ၊ <input type="checkbox"/> ကျေး		
	၅		<input type="checkbox"/> မ၊ <input type="checkbox"/> ကျေး		
ပညာရေး	၁	ကျောင်းအဆောက်အအုံ	<input type="checkbox"/> မ၊ <input type="checkbox"/> ကျေး	ကျေးရွာအုပ်စု၊ ကျေးရွာအဖွဲ့	မလဲ
	၂	ကျောင်းအဆောက်အအုံ	<input type="checkbox"/> မ၊ <input type="checkbox"/> ကျေး		
	၃		<input type="checkbox"/> မ၊ <input type="checkbox"/> ကျေး		
	၄		<input type="checkbox"/> မ၊ <input type="checkbox"/> ကျေး		
	၅		<input type="checkbox"/> မ၊ <input type="checkbox"/> ကျေး		
အခြား	၁		<input type="checkbox"/> မ၊ <input type="checkbox"/> ကျေး		
	၂		<input type="checkbox"/> မ၊ <input type="checkbox"/> ကျေး		
	၃		<input type="checkbox"/> မ၊ <input type="checkbox"/> ကျေး		
	၄		<input type="checkbox"/> မ၊ <input type="checkbox"/> ကျေး		
	၅		<input type="checkbox"/> မ၊ <input type="checkbox"/> ကျေး		