

ပြည်ထောင်စု သမ္မတ မြန်မာနိုင်ငံတော်အစိုးရ
စိုက်ပျိုးရေး၊ မွေးမြူရေးနှင့် ဆည်မြောင်းဝန်ကြီးဌာန
ကျေးလက်ဒေသဖွံ့ဖြိုးတိုးတက်ရေးဦးစီးဌာန
ဘီးလင်းမြို့နယ်



National Community Driven Development Project
လူထုဗဟိုပြုစီမံကိန်း



ကျေးရွာဖွံ့ဖြိုးရေးအစီအစဉ်
Village Development Plan (VDP)
ဘီးလင်း မြို့နယ်

၂၀၁၈ ခုနှစ်

လေးကေကျေးရွာအုပ်စု

ထီးလေးခိုကျေးရွာ

မာတိကာ

စဉ်	အကြောင်းအရာ	စာမျက်နှာ
၁။	မာတိကာ	၁
၂။	ဘီးလင်းမြို့နယ်မြေပုံ	၂
၃။	ကျေးရွာအုပ်စုမြေပုံ	၃
၄။	ကျေးရွာအခြေခံအချက်အလက်များ	၄-၅
၅။	လူထုပူးပေါင်းပါဝင်သော လူမှုဆန်းစစ်ခြင်းနှင့် အကဲဖြတ်ခြင်း လုပ်ငန်းစဉ် (PSA/PRA) အကျဉ်ချုပ်ဖော်ပြချက်	၆
၆။	(က) လူမှုရေး အရင်းအမြစ်ပြုပြင်မှုနှင့် သုံးသပ်ချက်	၇-၈
	(ခ) ဥစ္စာဓန ကြွယ်ဝမှု အဆင့်အတန်း သတ်မှတ်ခြင်းနှင့် အသက်မွေးဝမ်းကျောင်း ပြဿနာနှင့် သုံးသပ်ချက်များ	၉-၁၀
	ဂ။ အရင်းအမြစ် ပိုင်ဆိုင်မှု သုံးသပ်ခြင်း	၁၁-၁၂
	ဃ။ ရာသီခွင်ပြ ပြုကွဲဒီဇိုင်းနှင့် သုံးသပ်ခြင်း	၁၃-၁၄
	င။ ပင့်ကူအိမ်သုံးသပ်ခြင်း	၁၅-၁၆
	စ။ ဗင်းကာချုပ်	၁၇-၁၈
	ဆ။ အမျိုးသား/အမျိုးသမီး အခက်အခဲများ	၁၉
	ဇ။ ကျေးရွာမျှော်မှန်းချက်(အမျိုးသား/အမျိုးသမီး)	၁၉
၇။	ကော်မတီဝင်များရွေးချယ်ခြင်းနှင့် ကျေးရွာဖွံ့ဖြိုးရေးအစီအစဉ်ဆောင်ရွက်မှုမှတ်တမ်း ခါတ်ပုံများ	၂၀
၈။	ကော်မတီဝင်များစာရင်း	၂၁
၉။	ကျေးရွာ အချက်အလက်ပုံစံ(၁)	၂၂-၂၄
၁၀။	စီမံကိန်း အချိန်စက်ဝန်းအချိန်ဇယား(ပုံစံ ၂)	၂၅
၁၁။	ကျေးရွာဖွံ့ဖြိုးရေးဦးစားပေးအစီအစဉ်(ပုံစံ ၃)	၂၆-၂၈
၁၂။	အစည်းအဝေးမှတ်တမ်းများ	၂၉
၁၃။	ကဏ္ဍအလိုက် အခက်အခဲမှတ်တမ်း	၃၀

ဘီးလင်းမြို့နယ် အခြေပြမြေပုံ

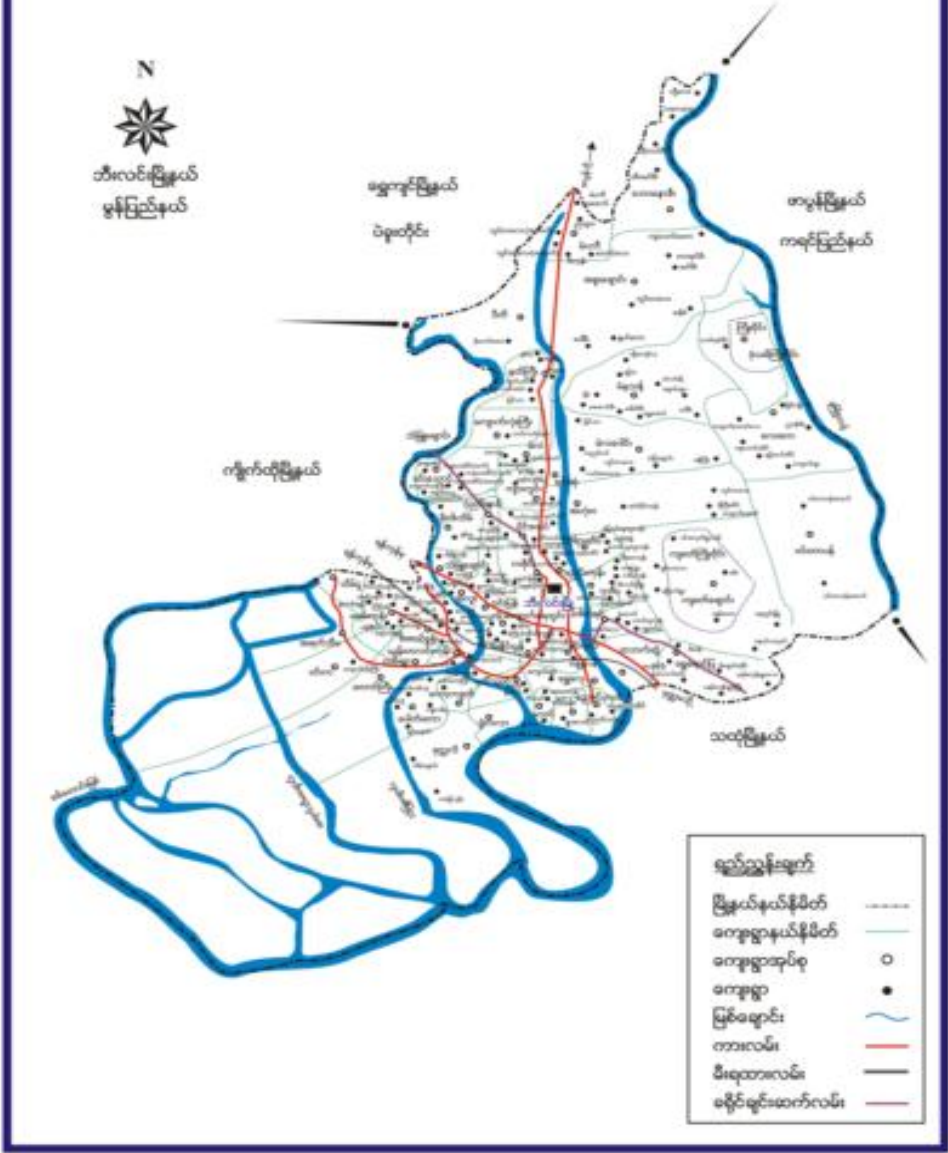

လေးကကျေးရွာအုပ်စုပြင်မြေပုံ

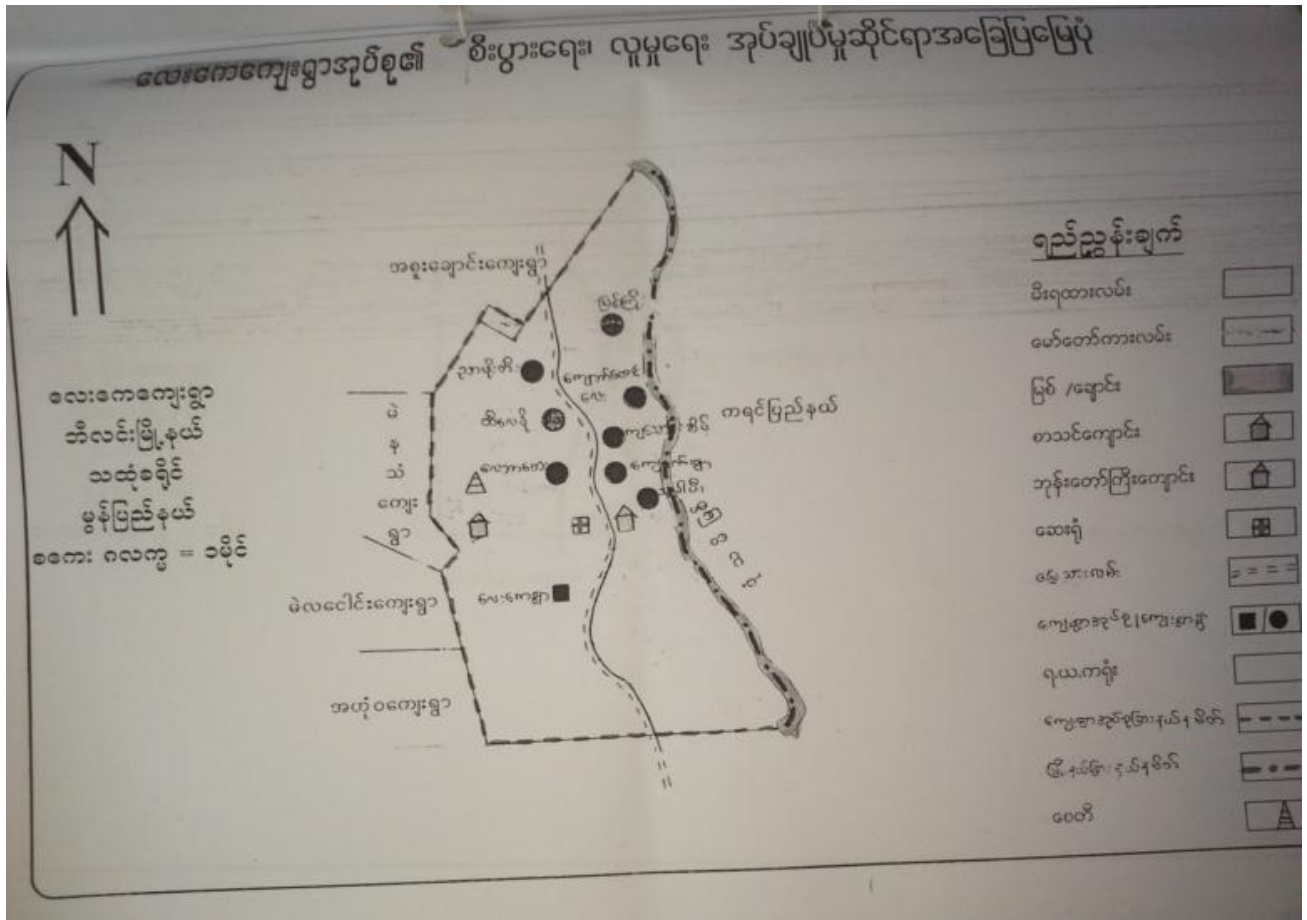

၃။ လေးကအုပ်စုတွင် ပါဝင်သော ကျေးရွာများစာရင်း

- ၁။ လေးက
- ၂။ ညိုဖိုးခါး
- ၃။ ထီးလေးခို
- ၄။ ကျောက်ဖျာ
- ၅။ ပျဉ်းမပင်ဆိပ်
- ၆။ ကျသောင်းဆိပ်
- ၇။ ကလေးဖိုးခါး
- ၈။ ကျောက်တောင်လေး
- ၉။ မြစ်ကျိုး

၄။ ကျေးရွာ အခြေခံအချက်အလက်များ

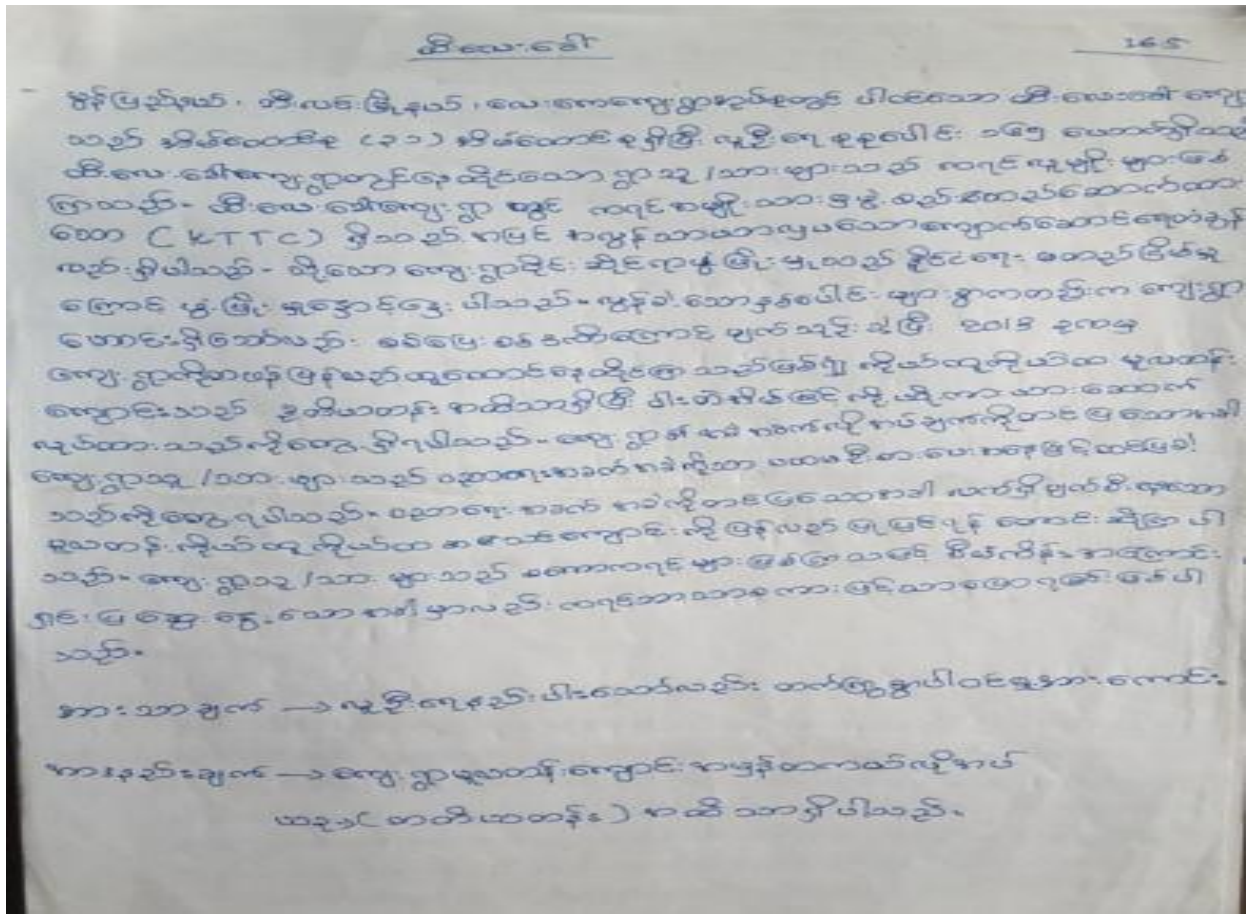

ကျေးရွာအတွင်းရှိ စုစုပေါင်းအိမ်ထောင်စုနှင့် လူဦးရေ

အိမ်ထောင်စု	ကျား	မ	စုစုပေါင်း
၃၅	၈၈	၁၀၀	၁၈၈

လူနည်းစု၊လူမျိုးစု အိမ်ထောင်စု

အမျိုးအစား	အိမ်ထောင်စု	ကျား	မ	စုစုပေါင်း
ကရင်	၃၅	၈၈	၁၀၀	၁၈၈
ဗမာ				

ထိခိုက်လွယ် အိမ်ထောင်စု

ထိခိုက်လွယ်အုပ်စု	အိမ်ထောင်စု	ကျား	မ	စုစုပေါင်း
သက်ကြီးရွယ်အို				
အမျိုးသမီးဦးဆောင်	၇		၇	၇
မသန်စွမ်း				
မြေယာမဲ့				

ကျေးရွာရှိ အခြေခံအဆောက်အအုံများ

ပညာရေး	ခြံစံပါ	ကျန်းမာရေး	ခြံစံပါ	ဘာသာရေး	ခြံစံပါ
အထက်တန်းကျောင်း		ဆေးရုံ		ဘုရား/စေတီ	
အလယ်တန်းကျောင်း		ကျန်းမာရေးဌာန		ဘုန်းကြီးကျောင်း	✓
မူလတန်းကျောင်း	✓	ကျန်းမာရေးဌာနခွဲ		ဟိန္ဒူဘုရားကျောင်း	
မူကြိုကျောင်း		ဆေးခန်း		ခရစ်ယာန်ဘုရားကျောင်း	
အခြား		အခြား		ဗလီ	
မှတ်ချက်		မှတ်ချက်		မှတ်ချက်	

အဓိကစီးပွားရေးလုပ်ငန်းများ

စိုက်ပျိုးရေး	မွေးမြူရေး	အသေးစားစီးပွားရေးလုပ်ငန်းများ	အခြား
ဝါး၊သစ်၊တောင်ထန်း တောင်ယာ			

ကျေးရွာအတွင်း အဓိကပိုင်ဆိုင်မှုများ

ကျေးရွာပိုင်ဆိုင်မှုများ	စိုက်ပျိုးရေး	စားကျက်မြေ	သစ်တောမြေ	သဲ/ကျောက်ရရှိမှု	ရေတွင်း/ရေကန်	စက်ရေတွင်း
အရေအတွက်						
ကျေးရွာပိုင်ဆိုင်မှုများ						
အရေအတွက်						

ကျေးရွာအတွင်း အခြားပိုင်ဆိုင်မှုများ

ကျေးရွာပိုင်ဆိုင်မှုများ	ရေတင်စက်	ထွန်	ထယ်	ကျွဲ	နွား	အခြား
အရေအတွက်						
ကျေးရွာပိုင်ဆိုင်မှုများ						
အရေအတွက်						

အခြားကျေးရွာရှိ အသုံးပြုနိုင်သော အရင်းအမြစ်/အချက်အလက်များ

အရင်းအမြစ်	ဆေးခန်း	မူလတန်းကျောင်း	ဈေး	ကျွမ်းကျင်လုပ်သား	လုပ်သား	မြေတူးစက်	လမ်းကြိုတ်စက်
အရေအတွက်							

၅။ လူထုပူးပေါင်းပါဝင်သော လူမှုဆန်းစစ်ခြင်းနှင့် အကဲဖြတ်ခြင်း လုပ်ငန်းစဉ်(PSA/PRA) အကျဉ်ချုပ်ဖော်ပြချက်

လူထုပူးပေါင်းပါဝင်သော လူမှုဆန်းစစ်ခြင်းနှင့် အကဲဖြတ်ခြင်း လုပ်ငန်းစဉ်(PSA/PRA)
အကျဉ်ချုပ်ဖော်ပြချက်

စဉ်	အကြောင်းအရာ	ရက်စွဲ	ဦးတည်ချက်	တက်ရောက်သူ			အဓိကအကျိုးကျေးဇူးများ
				အရပ်	မ	စုစုပေါင်း	
၁	လူမှုစီးပွား အဆင့်သတ်မှတ်ခြင်း (Wealth Ranking)		မျှမျှတတစေရန်အတွက် နှစ်စဉ် အလုပ်အကိုင်အခြေအနေအထားကို စိစစ်ရန်	၅၂	၅၅	၁၀၇	ကျေးရွာအုပ်စုအတွင်း အခြေအနေအထားကို သတ်မှတ်နိုင်စေရန်အတွက် အခြေအနေအထားကို စိစစ်ရန်၊ ကျေးရွာအတွင်း အခြေအနေအထားကို စိစစ်ရန်၊ အခြေအနေအထားကို စိစစ်ရန်
၂	ရာသီဥတုပြောင်းလဲခြင်း (Seasonal Calendar)	၂၀၁၅.၀၂.၂၀	အကဲဖြတ်ခြင်း (အမျိုးသား၊ အမျိုးသမီး၊ အရွယ်အစားအလိုက်)	၅၅	၅၂	၁၀၇	ရာသီဥတုပြောင်းလဲခြင်းကို စိစစ်ရန်၊ အခြေအနေအထားကို စိစစ်ရန်၊ အခြေအနေအထားကို စိစစ်ရန်
၃	ကျေးရွာအုပ်စုအတွင်း ပြဿနာများ စာတမ်းဆွဲခြင်း (Social map/resource map)	၂၀၁၅.၀၂.၂၀	ရပ်ကွက်အတွင်း အခြေအနေအထားများ	၅၀	၅၀	၁၀၀	အခြေအနေအထားများကို စိစစ်ရန်၊ အခြေအနေအထားကို စိစစ်ရန်၊ အခြေအနေအထားကို စိစစ်ရန်
၄	ပြဿနာပင် (Problem tree)		အခြေအနေအထားကို စိစစ်ရန်				ကျေးရွာအတွင်း အခြေအနေအထားကို စိစစ်ရန်၊ အခြေအနေအထားကို စိစစ်ရန်၊ အခြေအနေအထားကို စိစစ်ရန်
၅	ပြဿနာပင် (Problem tree)		အခြေအနေအထားများ				ကျေးရွာအတွင်း အခြေအနေအထားကို စိစစ်ရန်၊ အခြေအနေအထားကို စိစစ်ရန်၊ အခြေအနေအထားကို စိစစ်ရန်
၆	ကျေးရွာအတွင်း (၄)နှစ်စဉ်စာတမ်းဆွဲခြင်း	၂၀၁၅.၀၂.၂၀	အမျိုးသားအုပ်စုအတွင်း အခြေအနေအထားကို စိစစ်ရန်	၅၅	၅၀	၁၀၅	အခြေအနေအထားကို စိစစ်ရန်၊ အခြေအနေအထားကို စိစစ်ရန်၊ အခြေအနေအထားကို စိစစ်ရန်
၇	အခြေအနေအထား (Venn Diagram)	၂၀၁၅.၀၂.၂၀		၅၀	၅၂	၁၀၂	ကျေးရွာအတွင်း အခြေအနေအထားကို စိစစ်ရန်၊ အခြေအနေအထားကို စိစစ်ရန်၊ အခြေအနေအထားကို စိစစ်ရန်
၈	ပင့်ကူသီမာကွန်ယက် (Spider Web)	၂၀၁၅.၀၂.၂၀	အမျိုးသားများနှင့် အမျိုးသမီးများ	၅၅	၅၄	၁၀၉	အခြေအနေအထားကို စိစစ်ရန်၊ အခြေအနေအထားကို စိစစ်ရန်၊ အခြေအနေအထားကို စိစစ်ရန်
၉	ပြဿနာပင်နှင့် အခြေအနေအထားကို စိစစ်ရန်		ကျေးရွာအုပ်စု				ပြဿနာပင်နှင့် အခြေအနေအထားကို စိစစ်ရန်၊ အခြေအနေအထားကို စိစစ်ရန်၊ အခြေအနေအထားကို စိစစ်ရန်

၆။(က)ကျေးရွာလူမှုရေး ပြသယံဇာတ မြေပုံ(Social map/resource map)

ကျေးရွာ-ထီးလေးခို အုပ်စု - လေးကော

နေ့စွဲ- ၁၅.၁.၂၀၁၈

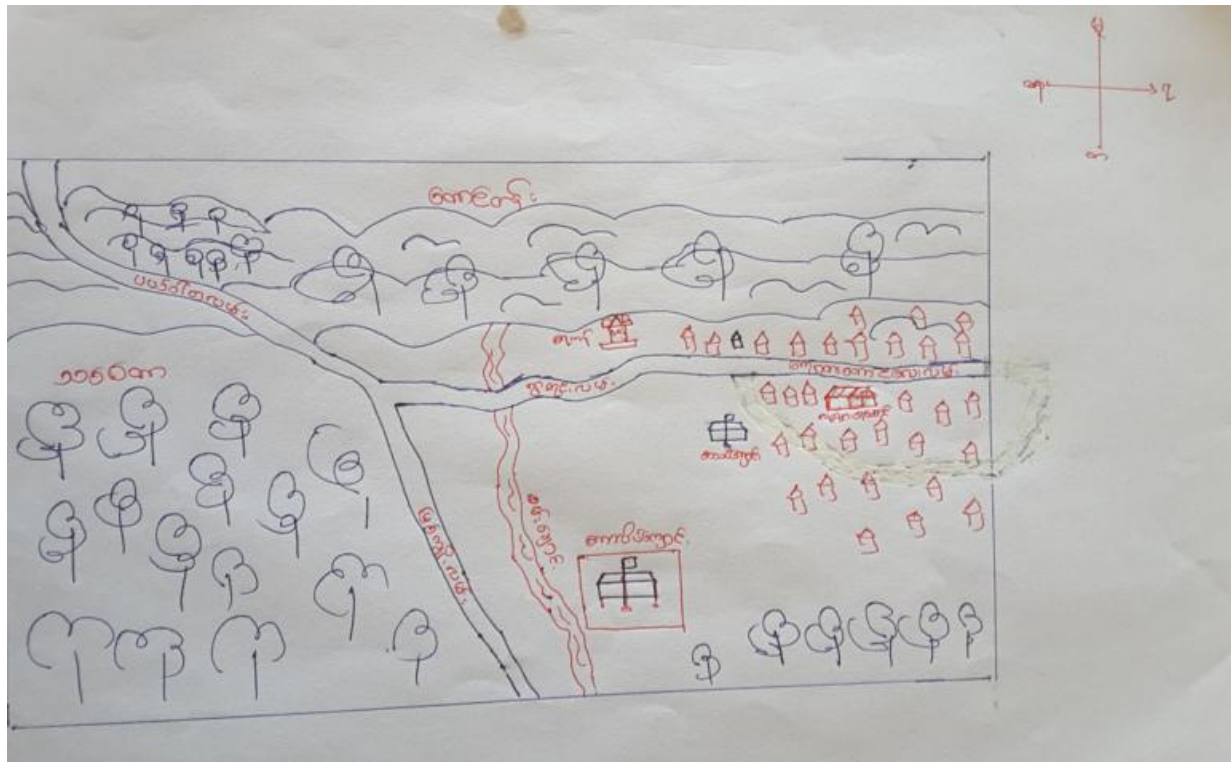

၆။(က)ကျေးရွာလူမှုရေး ပြုသယံ ဇာတ မြေပုံ(Social map/resource map)-သုံးသပ်ခြင်း

ဆီပေ၏ကျေးရွာ လူမှုရေး ပြုသယံ ဇာတ မြေပုံ

ကျေးရွာ - ဆီပေ၏
ရပ်ရွာ - စပေတော

မြို့နယ် - အိုးပင်
ရက်စွဲ - ၁၀.၁၂.၂၀၁၈

=> ဗဟိုမြေပုံပင်၊ အိုးပင်၊ မြို့နယ်၊ စပေတော ရပ်ရွာနှင့်အညီ ဆီပေ၏ကျေးရွာသည်
အိမ်ခြေ ၃၅ ခုရှိသော ဤ ယ်စပေဖြစ်သည်။ စတုရန်းပုံဖြင့် ယ်စပေ၏အရွယ်အစားကို ဖော်ပြ
တွင် ကာပတွင် မွက်များ ပေါက်ကျိ မွက်ပေါက် ဆက်သွယ်ပေး စေ့ပင်ဆက်ခံလျှင်ပါသည်။

=> ဆီပေ၏ကျေးရွာသည် ဝစ်တေးဇာတဖြင့် (၁) ဗြိတိသျှတို့ဖြင့် မွက်ပေါက် သည် ဆီပေ
၏ကျေးရွာ၏ အရင်း ဖြစ်သည်။ ဤသို့ ဖြစ်ပေါ်သည်။

=> ကျေးရွာတွင် ကျွန်ုပ်တို့၏ အထောက်အကူများမှာ ကျွန်ုပ်တို့၏ မွက်ပေါက်၊ ကျေးရွာ၊
(ထပ်မံထုတ်)၊ အထိ K.T.T.C. ကျင့်စဉ်များ၊ စတင် ဖွဲ့စည်းထားသော ကော်ပီ ဖြစ်
ပါသည်။ B.A.J ဖြစ်သော အထောက်အကူများမှာ ကျွန်ုပ်တို့၏ မွက်ပေါက် သည် ဖြစ်ပါသည်။

=> ဤကျေးရွာ၏ အကျိုးအမြတ်တွင် အထောက်အကူများဖြင့် ဖြစ်ပေါ်သော ကျေးရွာအောင်မြင်မှုကို
ဖြစ်ပါသည်။ အိမ်ခြေ ၃၅ ခုနှင့် အိုးပင်၊ မြို့နယ်၊ စပေတော ရပ်ရွာ ဖြစ်ပြီး ကျေးရွာ ဖွဲ့စည်း
ရေးကော်မရှင် အဖွဲ့ဖြင့် ဖြစ်ပေါ်သည်။ ဤကျေးရွာသည် ကျွန်ုပ်တို့၏ အထောက်အကူ
ဖြစ်သည်။ များစွာ ဖြစ်ပါသည်။

=> ဤကျေးရွာ၏ အကျိုးအမြတ်တွင် ကျွန်ုပ်တို့၏ မွက်ပေါက် သည် ကျေးရွာ၏ အထောက်အကူ
ဖြစ်သည်။

=> အထောက်အကူများဖြင့် မွက်ပေါက် သည် ကျေးရွာ၏ အထောက်အကူ ဖြစ်ပါသည်။
ကျေးရွာ၏ အထောက်အကူများဖြင့် မွက်ပေါက် သည် ကျေးရွာ၏ အထောက်အကူ ဖြစ်ပါသည်။
ကျေးရွာ၏ အထောက်အကူများဖြင့် မွက်ပေါက် သည် ကျေးရွာ၏ အထောက်အကူ ဖြစ်ပါသည်။
ကျေးရွာ၏ အထောက်အကူများဖြင့် မွက်ပေါက် သည် ကျေးရွာ၏ အထောက်အကူ ဖြစ်ပါသည်။

၆(ဂ)။အရင်းအမြစ် ပိုင်ဆိုင်မှု သုံးသပ်ခြင်း

ကျေးရွာ-ထီးလေးခို အုပ်စု - လေးကော

နေ့စွဲ- ၁၅.၁.၂၀၁၈

ကျေးရွာ - သီးလေးခို
အုပ်စု - လေးကော

ရက်စွဲ - ၁၅.၁.၂၀၁၈

ကျား	မ	ကျား + မ
ခင်မောင် ခင်မောင် မောင်ကျော် မောင်ကျော်	မောင်ကျော် မောင်ကျော် မောင်ကျော်	မောင်ကျော် မောင်ကျော် မောင်ကျော် မောင်ကျော် မောင်ကျော် မောင်ကျော်
ကျေးရွာအုပ်စုအဖွဲ့အစည်း		
ကျား	မ	ကျား + မ
မောင်ကျော် (မောင်ကျော်) - ကျား မောင်ကျော် (မောင်ကျော်) - မောင်ကျော် မောင်ကျော် (မောင်ကျော်) - မောင်ကျော် မောင်ကျော် (မောင်ကျော်) - မောင်ကျော် မောင်ကျော် (မောင်ကျော်) - မောင်ကျော်	မောင်ကျော် မောင်ကျော် မောင်ကျော်	

မောင်ကျော် - ကျား (၁၅) ဦး
 မောင်ကျော် (၁၇) ဦး
 စုစုပေါင်း - ၂၂

မောင်ကျော် - ကျား (၁၅) ဦး
 မောင်ကျော် (၁၇) ဦး
 စုစုပေါင်း - ၂၂

သုံးသပ်ချက်

ကုန်အမြစ် ဆုံးစွဲမှု နှင့် ဆိုင်းချုပ်မျှပြုလုပ်တာ

လွှဲပြောင်းချက် နှင့် ဆုံးစပ်ချက်

ကျေးဇူး . အိ.လေ.ခေါ်

ဒီ.၇.ပပ် - အိ.ပင်

ရုပ်စု - စလ.ဝေ

၇က်စွဲ - ၁၁.၁.၂၀၀၈

=> ဆက်ပြင်ဆင်ခွဲစက် , လုပ်ဆွဲခြင်း , စတာသုံးကွင်းတို့ကို ကျွမ်းသာပျားပုလဲကိုင်ကြပြီး
စားလိပ်ခုံ , ဆက်ချုပ် , ပစ္စည်းခင်းတို့ကို ကျွမ်းသာပီးပျားက ပုလဲကိုင်ကြသည်။

=> စကတောင်များ , မြစ်ကျောင်းများ , ဓမ္မ , တရား , စတော် , သံ , ဘုန်းကြီးစကောင် , ကျောက်
စိုက်ပျိုးရေး , ပြေးပြေးရေး စတာသုံးတို့ကိုလည်း ကျောက် ပျစဝသုံးစွဲကြသည်။

=> ၎င်းဆိုင်များကို ဦးဆောင် ဒါဖြေခြင်း , ဖြေပြင်ခြင်း , ဆုံးဖြတ်ချက်ချခြင်း နှင့် ဆိုင်းချုပ်ဖြေ
တို့ကို ကျွမ်းသာပျားက ပုလဲကိုင်ကြသည်။

=> ကျွမ်းသာပီးပျားကား , ဆုံးဖြတ်ချက်ချခြင်း , စကောင်စတော်စက်ကောင်ရွက်ခြင်းတို့တွင်
၎င်းတို့၏ ကြံ့ခိုင်မှုများနှင့် ဆုံးဖြတ်ပိုင်ခွင့်များကိုလည်း စဉ်းစားစမ်းကြည့်ပြီး
ကျွမ်းသာပီးပျားကားလည်း တိုင်းကျွမ်းသာပီးပျားက လုပ်ဆောင်သည်။

၆။(ဃ)ရာသီခွင်ပြပြက္ခဒိန်(Seasonal Calendar)

ကျေးရွာ-ထီးလေးခို အုပ်စု - လေးကော

နေ့စွဲ- ၁၅.၁.၂၀၁၈

ရာသီခွင်ပြဇယား

ကျေးရွာ - ထီးလေးခို
ကျေးရွာအုပ်စု - စတုရန်း

မြို့နယ် - ဘီအေစီ
ရက်စွဲ - ၁၁.၁.၂၀၁၈

အကြောင်းအရာ	တန်ခူး	ကဆုန်	နယုန်	ဝါဆို	ဝါခေါင်	တော်သလင်း	သီတင်းကျွတ်	တန်ဆောင်မုန်း	နတ်တော်	ပြာသို	တပို့တွဲ	တပေါင်း
ရာသီဥတုအခြေအနေ												
စိုက်ပျိုးရေး	-	ရာသီပင်စိုက်	ရာသီပင်စိုက်	ပဲစိုက်	ပဲစိုက်	ရာသီပင်	ရာသီပင်	ပဲစိုက်	ပဲစိုက်	ပဲစိုက်	ပဲစိုက်	ပဲစိုက်
မွေးမြူရေး	-	ကြက်	တက်ပွေး	ကြက်၊ ကြေးမုံ	ဘဲပွေး	-	ကြက်	-	ကြက်	-	ကြက်	-
ဝင်ငွေ	ဝံ	ဝံ	ဝံဝံ	ဝံဝံ	ဝံ	ဝံ	ဝံ	ဝံဝံ	ဝံဝံ	ဝံဝံ	ဝံဝံ	ဝံဝံ
အလုပ်များသောကာလ	အလုပ်ရှုပ်	အလုပ်	အလုပ်	အလုပ်	အလုပ်	အလုပ်	အလုပ်	အလုပ်	အလုပ်	အလုပ်	အလုပ်	အလုပ်
ကျန်းမာရေး	အန္တရာယ်	အန္တရာယ်	အန္တရာယ်	အန္တရာယ်	အန္တရာယ်	အန္တရာယ်	အန္တရာယ်	အန္တရာယ်	အန္တရာယ်	အန္တရာယ်	အန္တရာယ်	အန္တရာယ်
ပွဲတော်လ	ဘုရားပွဲ	-	-	-	-	-	-	-	-	-	-	-

ပါဝင်ဆွေးနွေးသူ - ကျေးရွာ - ၁၅ - ၁ - ၁၃
ရုစုပေါင်း ၂၅

ဦးဆောင်ဆွေးနွေးသူ - ဦးစောဇော်စောဇော်
မှတ်တမ်းတင်သူ - ဦးမြတ်စိန်စိန်

၆။(ဃ)ရာသီခွင်ပြပြကွဲဒိန်(Seasonal Calendar)-သုံးသပ်ခြင်း

ရာသီခွင်ပြပေးစာ:
ဆွေးနွေးပွဲနှင့် ဆန်းစစ်ပွဲ

ကျေးဇူး - ဆီးဝေပေးခေါ်
 ရန်သူ - ဝမ်းဝက်

မိုး၊ ရေ - ဝိုး၊ မင်း
 ရက်စွဲ - ၁၁.၁.၂၀၁၈

ဆီးဝေပေးခေါ်ကျေးဇူး၏ ရာသီခွင်သည် တန်ခူး၊ ကဆုန်၊ နယုန်၊ ဝါပြန်၊ သို့မဟုတ် ရာသီခွင် ချုပ်ငြိမ်းပြီး
 ဝါဆို၊ ဝါခေါင်၊ ကော်ဘလင်း၊ လကတိ မိုးများစွာအွန်း ဖြစ်သည်။

→ သီတင်းကွက်၊ တန်ဆောင်မုန်း၊ ဝါပြန်တွင် ဖွင့်လင်းရာသီဖြစ်၍ နတ်စောက်၊ ငြိမ်သို့၊ တပို့တွဲလ
 များသည် စတင်၊ ရာသီများ ဖြစ်ကြသည်။

→ စတင်ပေါ်စေသဖြင့်လှိုင်လမ်းပန်ဆက်သွယ်ရေး၊ ပွဲ၊ မြီးပွဲ၊ ကျေးဇူး၊ ရာသီဇာတ်၊ စတင်
 ပာစာပေါ်၊ စိုက်ပျိုးရေးကို စစ်ကောင်း၊ ကောင်းမွန်ပွဲ၊ ဝမ်း၊ ဇာတ်၊ ရာသီဇာတ်ကျေးဇူး ဖြစ်ပါသည်။

→ အခြားစိုက်ပျိုးရေးဖြစ်သော ဝေ၊ ငရုတ်၊ ခြမ်း၊ များကို ကိုယ်အိမ်၊ ရက်စွဲအတွက်သာ စိုက်ပျိုးကြ
 သည်။

→ မွဲထက်ကျွန်းပသသည် ရက်များသည် တန်ခူးလအတွက် ပွဲစောက်၊ သီတင်းကွက်လတွင် မီးထွန်းပွဲ
 ထက်၊ ပြာစဉ်လတွင် ကရင်ဒုတ်ဆန်ကျွန်းပွဲစောက် များသော ကျင်းပပေး ခဲ့ကြောင်း ဖြစ်သည်။

→ အခြားပွဲစဉ်နှင့် ဖက်ဒါကိပြီး ဆွေးနွေးသော ကော်မတီကျေးဇူး၊ စားပွားသည် ကိုယ်ပိုင်
 စောင့်ရှောက်စိုက်ပျိုးရေးကိုသာ စစ်ကောင်းပြီး ကောင်းမွန်ပွဲ၊ ဝမ်း၊ ဇာတ်၊ ယုန်ရသည်
 ကျွန် ကျေးဇူး၊ စကျေးဇူးအားတို့၏ လေ့ကျင့်သည် ကောင်းတင် ဖွင့် နည်းလမ်းသာ
 ဖြစ်ကြောင်း ဆွေးနွေး တင်ပြထားပါသည်။

၆(c)။ ပင့်ကူအိမ်သုံးသပ်ခြင်း

ကျေးရွာ-ထီးလေးခို အုပ်စု - လေးကော

နေ့စွဲ- ၁၅.၁.၂၀၁၈

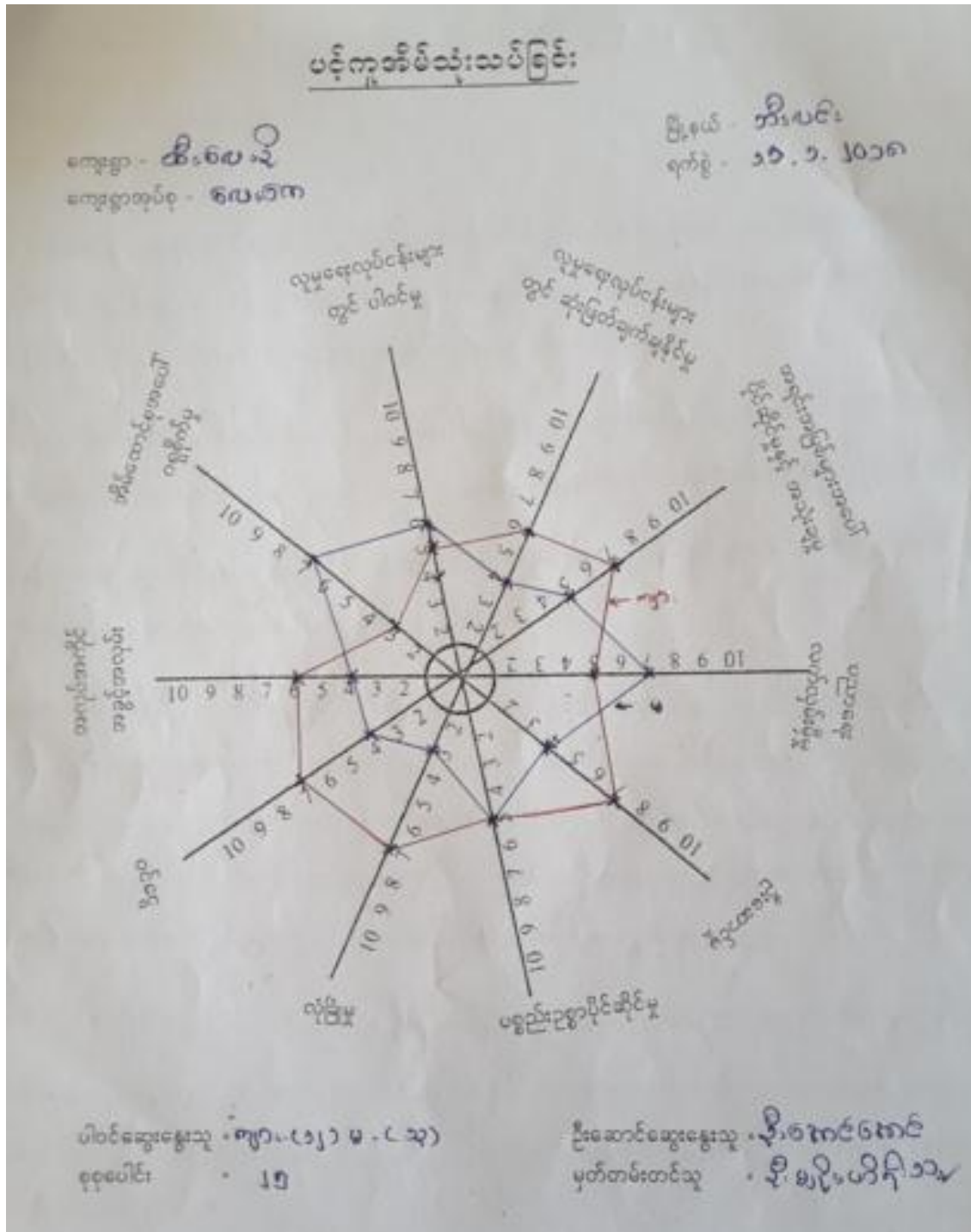

စ။ဗင်းကာချပ်

ကျေးရွာ-ထီးလေးခို အုပ်စု - လေးကော

နေ့စွဲ- ၁၅.၁.၂၀၁၈

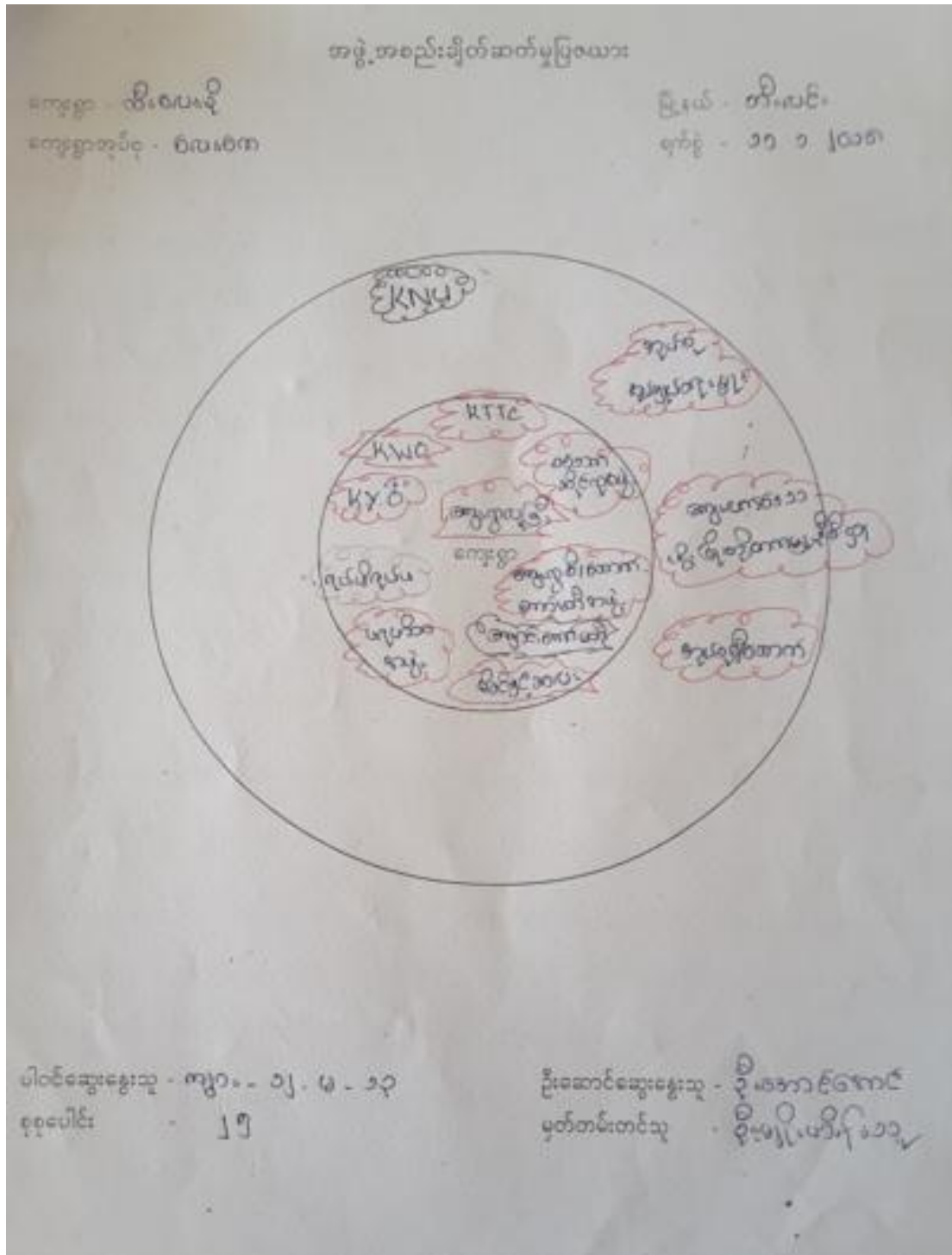

သုံးသပ်ချက်

နမ့်နသုတ်၊ ချိတ်ဆက်ဖြူ ပြဇယား

ကျေးဇူးမြင်၊ နှစ်၊ စစ်မြင်

ကျေးဇူး - ဆီးပေးပေးပါ

မျိုးနွယ် အိမ်

နမ့်န - ပေးပေးက

ဂုဏ်စွဲ . ၁၁ . ၁၂၀၀၈

=> ဆီးပေးပေးကျေးဇူးတင် ဤ နမ့်နသုတ် မှားယွင်းကျေးဇူး ဖြစ်ပြီး ကျေးဇူး စီးဆောက်ကော်
ဟင်္ဂါ ကျောင်းကော်စီမံခန့်ခွဲရေး၊ ဂုဏ်မိဂုဏ်မိ၊ ပိတ်ဖြင့် ၁၀၀၀ စောင် ရောက်ရေး၊ ကျွမ်းကျင်ရေး
နမ့်နသုတ် နှင့် ပရဟိတ နမ့်န မှားယွင်း သုတ်၊ ချိတ်ဆက်ဖြူ ဆို နပြင် စစ်ဘက်ဆိုင်ရာ
နမ့်နသုတ် မှားယွင်း ဖျက်ဖျက် ချိတ်ဆက်ဖြူ ဆို သုတ်ကို ဆွေ့ရပါသည်။

=> ကျေးဇူးတင်ဆောင်သည် ကျေးဇူးတင် နမ့်နသုတ် မှားယွင်း နပြင် နမ့်နသုတ် ပြင်ဆင်မှု
စစ်ဘက်နမ့်နသုတ်၊ KNU နမ့်နသုတ် မှားယွင်း သုတ် ဆက်သွယ်ကာ ကျေးဇူးတင် နပြင်
မှားယွင်း ဆောင်ရွက်ရန် ကြိုးပမ်းပါသည်။ စစ်ဘက်နမ့်နသုတ် သည် KNU နမ့်န နှင့်
သုတ် မပြုမီ ချိတ်ဆက်ဖြူ ဆို သုတ်ကို ဆွေ့ရပါသည်။

=> ဂုဏ်မိဂုဏ်မိ ပရဟိတ နမ့်န ချိတ်ဆက်ဖြူ ဂုဏ်မိ ဆောင်ရွက် ဆောင်ရွက် ချိတ်ဆက်ဖြူ
စီမံခန့်ခွဲရေး ကြိုးပမ်းပါသည်။

=> ပရဟိတ နမ့်န ချိတ်ဆက်ဖြူ ကျေးဇူး စီးဆောက် မှားယွင်း သုတ် နပြင် ဆွေ့ရပါ သုတ် ကျေးဇူး
ဆောင်ရွက် ချိတ်ဆက်ဖြူ ဆို သုတ် ချိတ်ဆက်ဖြူ ဆို သုတ် ဆက်သွယ်ကာ ကျေးဇူးတင် နပြင်
စစ်ဘက် နမ့်နသုတ် မှားယွင်း သုတ် ဆက်သွယ် ပေးရန် (၄) နှစ် အဖွဲ့ ဖြစ်
ရေးကော်မတီ မှားယွင်း သုတ် နပြင် ဆွေ့ရပါသည်။

ဈေးနှုန်းစာပေးလုပ်ငန်းများ

ကျေးဇူးတင်စာပေးလုပ်ငန်းများ
 နေ့စဉ် - စာပေးလုပ်ငန်းများ

ရက်စွဲ - ၁၁.၁.၂၀၁၈

အကျုံးဝင်သော နှီးစားပေးလုပ်ငန်းများ (အမျိုးအစား + အမျိုးအစား)

- ၁။ နှစ်စဉ်စာပေးလုပ်ငန်းများ (က+ပ)
- ၂။ နှစ်စဉ်စာပေးလုပ်ငန်းများ (က+ပ)
- ၃။ နှစ်စဉ်စာပေးလုပ်ငန်းများ (က+ပ)
- ၄။ နှစ်စဉ်စာပေးလုပ်ငန်းများ (က+ပ)
- ၅။ နှစ်စဉ်စာပေးလုပ်ငန်းများ (က+ပ)

အကျုံးဝင်သော နှီးစားပေးလုပ်ငန်း (အမျိုးအစား + အမျိုးအစား)

- ၁။ နှစ်စဉ်စာပေးလုပ်ငန်းများ (က+ပ)
- ၂။ နှစ်စဉ်စာပေးလုပ်ငန်းများ (က+ပ)

၇။ကော်မတီဝင်များရွေးချယ်ခြင်းနှင့်ကျေးရွာဖွံ့ဖြိုးရေးအစီအစဉ်ဆောင်ရွက်မှုမှတ်တမ်းခါတ်ပုံများ



၈။ ကော်မတီဝင်များစာရင်း

ကျေးရွာ- ထီးလေးခို

ကျေးရွာအုပ်စု- လေးကော

ဘီးလင်းမြို့နယ်

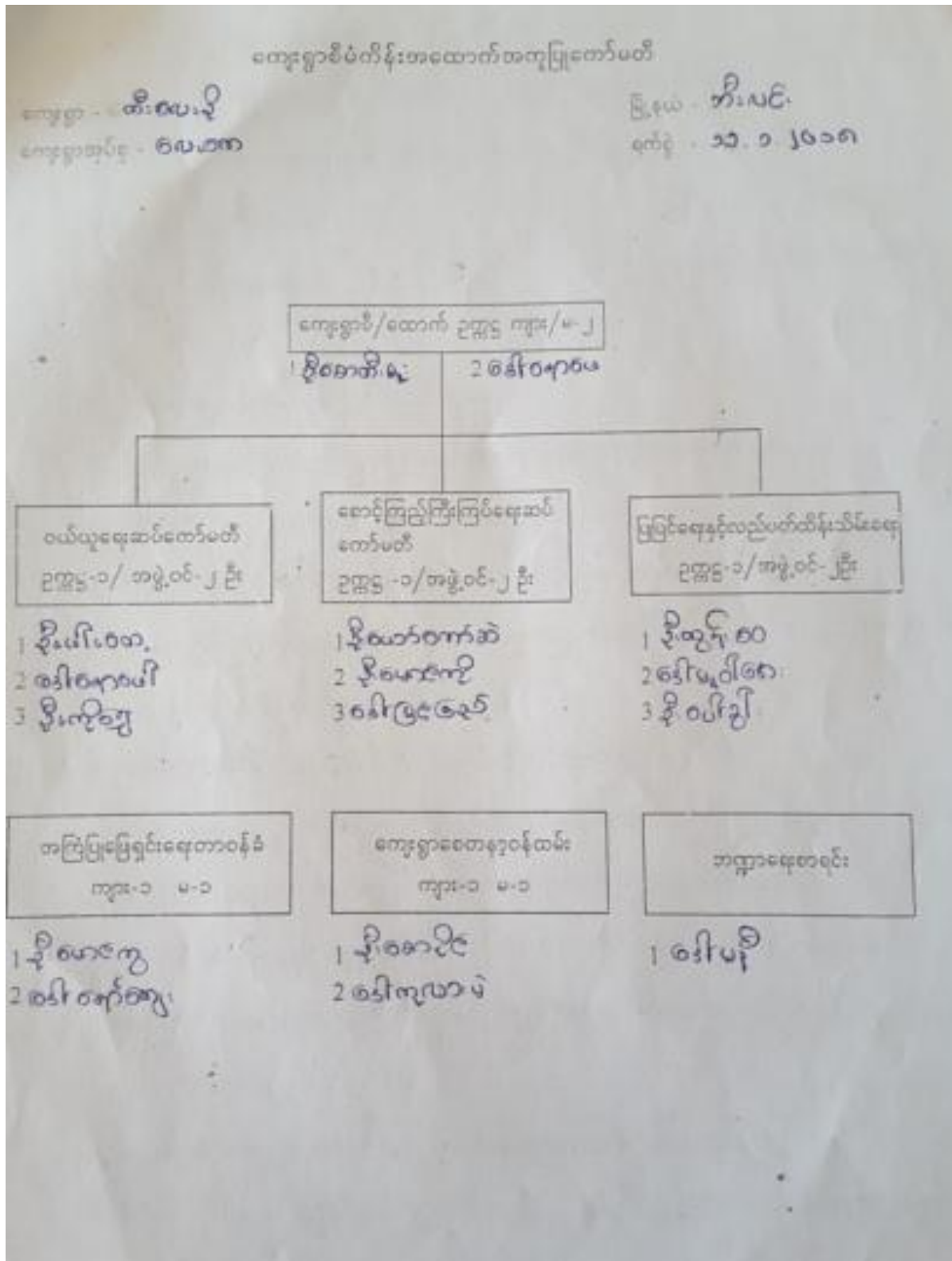

၉။ကျေးရွာ အချက်အလက်ပုံစံ(၁)

ပုံစံ - ၈ - ၁ ကျေးရွာအခြေခံအချက်အလက်များ (Form PC 1)

လယ်ဌာနမှတ်တမ်း ကျေးရွာတစ်ရွာသို့ ပထမဆုံးမိတ်ဆက်ခေါ် ချွေးရောက်သောအခါ လူထုစည်းရုံးရေးမှူးသည် ကျေးရွာ ခေါင်းဆောင်များအား ကျေးရွာအချက်အလက်များကို ဖေ့ဘွာရပ်ခံ၍ တောင်းခံရသည်။ ဤအချက်အလက်များကို စီမံကိန်း မိတ်ဆက်အစည်းဝေးပေတိုင်မီတောင်းခံရမည်။ စီမံကိန်းမိတ်ဆက်အစည်းဝေးတွင် လူထုစည်းရုံးရေးမှူးသည် ဤအချက်အလက် များအား စစ်ဆေးပြီး မှန်ကန်အောင်ပြုလုပ်ရမည်။ ပြီးနောက်တွင် လူထုစည်းရုံးရေးမှူးမှ သတင်းအချက်အလက်ထံသို့ Tablets မှ တဆင့် ပြည့်သွင်းရမည်။

ကျေးရွာခေါင်းဆောင်အမည်	ဦးသန်းစွန်း	ကျေးရွာခေါင်းဆောင်၏ ဖုန်းနံပါတ်	လူထုစည်းရုံးရေးမှူး၏ အမည်	ဦးစောင့်	
ပြည်နယ်တိုင်းအသေကြီး	မွန်	ပြည်နယ်	ဘီလင်း	ကျေးရွာအုပ်စု	လေးစော
			ကျေးရွာ	တီးလေးငါး	

က။ လူဦးရေ

လူဦးရေ	အိမ်ထောင်စုအရေအတွက်	ကိုးကွယ်သည့်ဘာသာ	အိမ်ထောင်စုအရေအတွက်
လူဦးရေ (၁) စုစုပေါင်း	၃၅	ဘာသာ (၁) - မုနိ	၃၅
လူဦးရေ (၂) -----		ဘာသာ (၂) -----	
လူဦးရေ (၃) -----		ဘာသာ (၃) -----	
လူဦးရေစရာ -----		ဘာသာစရာ -----	
အခြား	အရေအတွက်		
မသန်စွမ်းသူများ	၂		
သက်ကြီးရွယ်အိုများ (၆၅ နှစ် နှင့် အထက်)	၄		
စစ်ဘေးရှောင်	၃၅	* စစ်ဘေးရှောင် ချိ (၄၁/၆၄) ရှိသူများ၏ သေရပ်	

	အမျိုးသား (အရေအတွက်)	အမျိုးသမီး (အရေအတွက်)
လူဦးရေ		
လူဦးရေ (၁) စုစုပေါင်း	၈၈	၁၀၀
လူဦးရေ (၂) -----		
လူဦးရေ (၃) -----		
အခြား		
အိမ်ထောင်ဦးစီး	၂၈	၇

(ခ) အခြေခံအဆောက်အအုံ အသုံးအဆောင်များ

ဆောက်လုပ်မှု	အမှတ် ဖြစ်ပါ	ကျန်းမာရေး	အမှတ် ဖြစ်ပါ	ဘာသာရေး အဆောက်အအုံများ	အမှတ် ဖြစ်ပါ
အထက်တန်းကျောင်း	<input type="checkbox"/>	ဆေးရုံ	<input type="checkbox"/>	စေတီ	<input type="checkbox"/>
အထယ်တန်းကျောင်း	<input type="checkbox"/>	ကျန်းမာရေးဌာန	<input type="checkbox"/>	ဘုန်းကြီးကျောင်း	<input type="checkbox"/>
မူလတန်းကျောင်း	<input checked="" type="checkbox"/>	ကျန်းမာရေးဌာနခွဲ	<input type="checkbox"/>	ဟိန္ဒူဘုရားကျောင်း	<input type="checkbox"/>
ပျိုကြီးကျောင်း	<input type="checkbox"/>	ဆေးပေးခန်း	<input type="checkbox"/>	ခရစ်ယာန်ကျောင်း	<input type="checkbox"/>
အခြား	<input type="checkbox"/>	အခြား	<input type="checkbox"/>	ဇေယျ	<input type="checkbox"/>
မှတ်စုတ်		မှတ်စုတ်		အခြား	<input type="checkbox"/>
၃ တိုက်တန်း ထိ သာ				မှတ်စုတ်	

(ဂ) ကွမ်းကျွမ်းသူများမှတ်တမ်း (ကျေးရွာတွင်နေထိုင်သော သို့မဟုတ် တခြားရွာမှလာရောက်သော ကွမ်းကျွမ်းသူများ)

(၁) စာသင်ကျောင်း			(၂) ကုန်မဟာရာ			(၃) လက်မှုညာရပ်		
	ရွာတွင် နေ ထိုင်သူ	အခြား ရွာမှ လာသူ		ရွာတွင် နေ ထိုင်သူ	အခြား ရွာမှ လာသူ		ရွာတွင် နေ ထိုင်သူ	အခြား ရွာမှ လာသူ
မှတ်တမ်းပြင်ဆင်ရေး/မ	<input checked="" type="checkbox"/>	<input type="checkbox"/>	ဆရာတော်	<input type="checkbox"/>	<input type="checkbox"/>	လက်သမား	<input type="checkbox"/>	<input type="checkbox"/>
အထောက်အကူပြုရေး/မ	<input type="checkbox"/>	<input type="checkbox"/>	လက်ထောက် ကုန်မဟာရာ	<input type="checkbox"/>	<input type="checkbox"/>	မန်တီ	<input type="checkbox"/>	<input type="checkbox"/>
အလယ်တန်းပြရေး/မ	<input type="checkbox"/>	<input type="checkbox"/>	အမျိုးသမီးကုန်မဟာရာ ဆရာမ	<input type="checkbox"/>	<input type="checkbox"/>	ကွမ်းကျွမ်းကျွမ်း ဝါသမား	<input type="checkbox"/>	<input type="checkbox"/>
မူကြံရေး/မ	<input type="checkbox"/>	<input type="checkbox"/>	သားရွာဆရာမ	<input type="checkbox"/>	<input type="checkbox"/>	ဆရာတော်ကျွမ်းကျွမ်း	<input type="checkbox"/>	<input type="checkbox"/>
အခြား	<input type="checkbox"/>	<input type="checkbox"/>	ပြည်သူ့ကုန်မဟာရာလောင်း	<input type="checkbox"/>	<input type="checkbox"/>	စက်ပြင်ဆရာ	<input type="checkbox"/>	<input type="checkbox"/>
မှတ်စုတ်			မှတ်စုတ်			မှတ်စုတ်		

(ဃ) ကျေးရွာသို့ ရောက်ရှိနိုင်သည့် လမ်းအခြေအနေ / ကျေးရွာတစ်ရွာသည် ၎င်း၏ ကျေးရွာအုပ်စုနှင့် ဆက်သွယ်ထားသော လမ်းအခြေအနေ (အောက်ပါတို့ကို ဝိုင်းပါ)

ကျောက်ကြမ်းလမ်း ကတ္တရာလမ်း ကွန်ကရစ်လမ်း မော်တော်ဆိုင်ကယ်လမ်း
 ကျောက်ခင်းလမ်း မြေသာလမ်း လှသွားလမ်း အခြား _____

(င) ကျေးရွာဖွံ့ဖြိုးမှုစီမံခန့်ခွဲရေး ဝိုင်းပါ
 (၁) လူထုဝတ်ပြုစီမံကိန်းမထောင်မှီ ဤကျေးရွာတွင် ကျေးရွာဖွံ့ဖြိုးမှု စီမံခန့်ခွဲရေး ဝိုင်းပါပါသလား? ဝိုင်းပါသည် / မဝိုင်းပါ
 (၂) ဝိုင်းပါလျှင် ဤစီမံခန့်ခွဲရေးကို မည်သည့် ခုနှစ်တွင် ပြင်ဆင်ခဲ့ပါသနည်း? နှစ်----- / မသိပါ
 (၃) ဤစီမံခန့်ခွဲရေးကို ဖြည့်ဆည်းပေးခဲ့ပါသလား? မြှင့်ခဲ့ပါသည် / မမြှင့်ခဲ့ပါ / မသိပါ

(စ) ဝေဖန်အကွာအဝေး
 (၁) ဤကျေးရွာ၏ ဝေဖန်မှု ၎င်းကျေးရွာအုပ်စု၏ ဝေဖန်မှုထက် ဝေဖန်မှု မည်မျှ ကွာခြားသနည်း? ဝိုင်းပါသည် / မဝိုင်းပါ
 (၂) ဤကျေးရွာမှ ၎င်းကျေးရွာအုပ်စု၏ ဝေဖန်မှု သွားလာရာတွင် ကြာမြင့်သည့် အချိန်
 မြောက်ဘက်သို့ ရောက်ရှိရန် ----- ဝေဖန်မှု / မော်တော်ဆိုင်ကယ် / မြေလွှဲ / လား / မော်တော်ဆိုင်ကယ် / အခြား -----
 မိုးရာသီတွင် ကြာချိန် ----- ဝေဖန်မှု / မော်တော်ဆိုင်ကယ် / မြေလွှဲ / လား / မော်တော်ဆိုင်ကယ် / အခြား -----

(ဆ) ဖတ်နန်းကျွမ်းကျင်မှု စာအုပ်စာတမ်းများ
 ဤကျေးရွာတွင် ဖတ်နန်းကျွမ်းကျင်မှု စာအုပ်စာတမ်းများ ရောက်ရှိခြင်း ဝိုင်းပါသလား
 ဖတ်နန်းကျွမ်းကျင်မှု စာအုပ်စာတမ်းများ ရောက်ရှိခြင်း ဝိုင်းပါသည် / မဝိုင်းပါ

(၈) ကျေးရွာတွင် ပွဲ စည်းထားသော အဖွဲ့အစည်းများ လူထုဝတ်ပြုစီမံကိန်းမတိုင်မီ ဤကျေးရွာတွင် ကျေးရွာဖွံ့ဖြိုးရေးကွက် အစိုးရ (သို့) ရွာသားများကိုယ်တိုင်(သို့) စီမံကိန်းတင်စဉ်မှ ပွဲ စည်းထားသည့် အဖွဲ့အစည်းများရှိပါသလား။

မရှိပါ။

- (၁)
- (၂)
- (၃)
- (၄)
- (၅)

(၉) အထွေထွေအုပ်ချုပ်ရေး ဦးစီးဌာန (GAD) မှ မှတ်တမ်းတင်ထားခြင်း ဤကျေးရွာသည် အထွေထွေအုပ်ချုပ်ရေး ဦးစီးဌာန (GAD) မှ မှတ်တမ်းတင်ထားမှု ရှိပါသလား။
 မရှိပါ ရှိပါသည်

ကျေးရွာခေါင်းဆောင်

အမည် ဦး ဝင်းမြင့်

လက်မှတ်  ၈.၅.၂၀၁၈

လူထုစည်းရုံးရေးမှူး

အမည် ဦးအောင်အောင်

လက်မှတ်  ၈.၅.၂၀၁၈

၁၀။စီမံကိန်း အချိန်စက်ဝန်းအချိန်ဇယား(ပုံစံ ၂)

ပုံစံ - ၀ - ၂ - စီမံကိန်းစက်ဝန်းအချိန်ဇယား (PC 2)

လမ်းညွှန်ချက်၊ သက်ဆိုင်ရာလုပ်ငန်းစဉ်များ/လက်ထောက်နည်းပညာများမှ စီမံကိန်းစက်ဝန်းအချိန်ဇယားကို ဖော်ပြရန် ကျေးဇူးတင်ပေးရန် တောင်းဆိုခြင်း			
စီမံကိန်းအချိန်ဇယား အပေါ် <u>အကျိုးရှိစေရန်</u>			
၄.၅ ၁၀.၀.၂၀၁၈		စက်ဝန်းအချိန်ဇယား ၀ စက်ဝန်း(၁) ၀ စက်ဝန်း(၂) ၀ စက်ဝန်း(၃) ၀ စက်ဝန်း (၄)	
ပြင်ဆင်ရန်/ရက်	၅၂	ပြန်လည် စီမံခန့်ခွဲခြင်း	ကျေးဇူးတင်ပေးရန် ၀၈.၀၈၈ ကျေးဇူးတင်ပေးရန်

စီမံကိန်းအမျိုးအမည်များ	၄.၅		အစဉ်အတော်စက်ဝန်းအချိန်ဇယား					
	စတင်သည့် ခန့်	ပြီးဆုံး သည့်ခန့်	အချိန်အကွာ	အချိန်အကွာ	အချိန်အကွာ	လုပ်ငန်းစဉ်အချိန် နှင့် လုပ်ငန်းစဉ်အချိန်	အချိန်အကွာ	အချိန်အကွာ %
၁။ ကျေးဇူးတင်ပေးရန် စီမံကိန်းအစဉ်အတော်	၁၀.၀.၂၀၁၈	၁၀.၀.၂၀၁၈	၀၂	၀၃	၂၅	စက်ဝန်း(၂)	၂၅	၃.၅ ၅၃.၆၃
၂။ ကျေးဇူးတင်ပေးရန် စီမံကိန်းအစဉ်အတော်	၁၀.၀.၂၀၁၈	၁၀.၀.၂၀၁၈	၀၂	၀၃	၂၅	စက်ဝန်း(၂)	၂၅	၃.၅ ၅၃.၆၃
၃။ ကျေးဇူးတင်ပေးရန် လုပ်ငန်းစဉ်အချိန်ဇယား								
၄။ ပြန်လည်စီမံကိန်းအစဉ်အတော် နှင့် အကောင်အထည်ဖော်ရေးစက်ဝန်းစီမံကိန်း သုံးသပ်မှု အစဉ်အတော်	၂၂.၂.၂၀၁၈	၂၇.၃.၂၀၁၈	၀၅	၀၅	၀၅	စက်ဝန်း(၂)	၀၅	
၅။ ပြန်လည်စီမံကိန်းအစဉ်အတော် နှင့် အကောင်အထည်ဖော်ရေး စက်ဝန်းစီမံကိန်းအစဉ်အတော်	၂၇.၃.၂၀၁၈	၂၇.၃.၂၀၁၈	၀၂	၂၆	၁၈	စက်ဝန်း(၂)	၁၈	၃.၅ ၅၂.၆၅
၆။ စီမံကိန်းလုပ်ငန်းစဉ်အချိန်ဇယား								
၆.၁။ စီမံကိန်းလုပ်ငန်းစဉ်အချိန်ဇယား	၂၂.၃.၂၀၁၈	၂၂.၃.၂၀၁၈	၂၆	၄	၂၀	စက်ဝန်း(၂)	၂၀	၃.၅ ၅၂.၆၅

၈			
၉			

၈။ လှုပ်လှော်မှုအား လာမည့် (၄) နှစ်အတွက် အကျဉ်းချုပ်ခေတ် ဦးစားပေး ဖွံ့ဖြိုးတိုးတက်မှု လုပ်ငန်း အစီအစဉ်များအား ခေါ်ကြမ်း

အဆင့်	ကျင့်သုံးအတွက် ဦးစားပေး ဖွံ့ဖြိုးတိုးတက်မှု လုပ်ငန်းစဉ်များ	အဆိုပြုသူ (အမျိုးသားများ/ အမျိုးသမီးများ/ အမျိုးသား+ အမျိုးသမီး)	ခန့်မှန်းကုန်ကျ စရိတ်	အကျိုးခံစားခွင့်ရှိသူ ခန့်မှန်းခြေ အရေအတွက်
၁	၁။ ရွာချင်းဆက်သွယ်ရေးလမ်းဖောက်လုပ်ရေး (ကျေးရွာတော်စုများ)	က+မ		
၂	၂။ ရွာချင်းဆက်သွယ်ရေးလမ်းဖောက်လုပ်ခြင်း	က+မ		၁၈၈ ဦး
၃	၃။ ရေပေးစနစ်ဆောက်လုပ်ခြင်း	က+မ		၁၈၈ ဦး
၄	၄။ ရေပေးစနစ်ဆောက်လုပ်ခြင်း (ပစ္စည်းများ)	က+မ		၁၈၈ ဦး
၅	၅။ ရွာချင်းဆက်သွယ်ရေးလမ်းဖောက်လုပ်ခြင်း (ကံ)	က+မ		၁၈၈ ဦး
၆				
၇				
၈				
၉				
၁၀				
၁၁				
၁၂				

၁၂။ အစည်းအဝေးမှတ်တမ်းများ

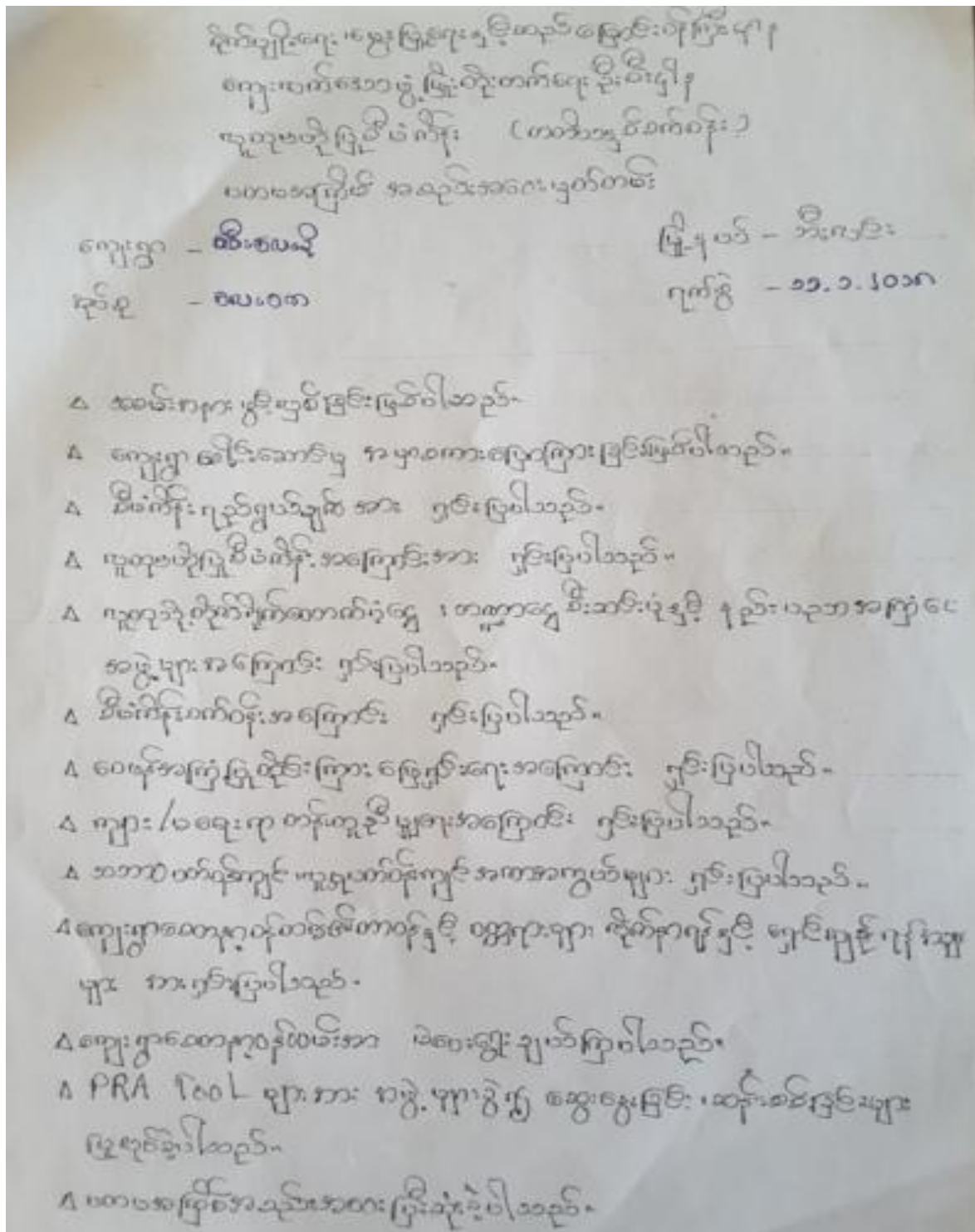

၁၃။ ကဏ္ဍအလိုက် အခက်အခဲမှတ်တမ်း

ဧကန်ဆက်တွဲ (၄) ခြားနားသော အပိုင်းများအတွက် ဦးစားပေးဖွဲ့စည်းရန်အတွက် နေ့စဉ် အနှစ်ချုပ်

စုစုပေါင်းအား Vpsc တွင်ထားရှိရပါမည့်အခြေအနေများနှင့် ညှိနှိုင်းရန်အတွက် မြို့သူ့အား TPU သို့မဟုတ်

	အဆင့်	ထုတ်ဝေခြင်း	မည်သည့်အားပေး	အခြေအနေများ (၂)ခုအနက်	ပြန်လည်ဖွဲ့စည်းရန်
အခြေအနေအတိုင်း	၁	ဗဟို-အင်အားအဖွဲ့အစည်း	၆၀	၆၀	ဗဟို-အင်အားအဖွဲ့အစည်း
	၂	ဗဟို-အင်အားအဖွဲ့အစည်း	၆၀	၆၀	"
	၃	ဗဟို-အင်အားအဖွဲ့အစည်း	၆၀	၆၀	"
	၄	ဗဟို-အင်အားအဖွဲ့အစည်း	၆၀	၆၀	"
	၅		၆၀	၆၀	"
အထက်ဖွဲ့စည်းရန်/စီမံကိန်း	၁	အင်အားအဖွဲ့အစည်း	၆၀	၆၀	ဗဟို-အင်အားအဖွဲ့အစည်း
	၂	အင်အားအဖွဲ့အစည်း	၆၀	၆၀	ဗဟို-အင်အားအဖွဲ့အစည်း
	၃		၆၀	၆၀	
	၄		၆၀	၆၀	
	၅		၆၀	၆၀	
အခြေအနေအတိုင်း	၁		၆၀	၆၀	
	၂		၆၀	၆၀	
	၃		၆၀	၆၀	
	၄		၆၀	၆၀	
	၅		၆၀	၆၀	
အခြေအနေအတိုင်း	၁	အင်အားအဖွဲ့အစည်း	၆၀	၆၀	ဗဟို-အင်အားအဖွဲ့အစည်း
	၂		၆၀	၆၀	
	၃		၆၀	၆၀	
	၄		၆၀	၆၀	
	၅		၆၀	၆၀	
အခြေအနေအတိုင်း	၁	အင်အားအဖွဲ့အစည်း	၆၀	၆၀	ဗဟို-အင်အားအဖွဲ့အစည်း
	၂		၆၀	၆၀	
	၃		၆၀	၆၀	
	၄		၆၀	၆၀	