

ပြည်ထောင်စုသမ္မတမြန်မာနိုင်ငံတော်အစိုးရ
စိုက်ပျိုးရေး၊ မွေးမြူရေးနှင့်ဆည်မြောင်းဝန်ကြီးဌာန
ကျေးလက်ဒေသဖွံ့ဖြိုးတိုးတက်ရေးဦးစီးဌာန
ပေါက်မြို့နယ်



လူထုဗဟိုပြုစီမံကိန်း(တတိယနှစ်စက်ဝန်း)

National Community Driven Development Project



ကျေးရွာဖွံ့ဖြိုးရေးအစီအစဉ်

Village Development Plan (VDP)

ပေါက်မြို့နယ်၊ ကင်းမကျေးရွာအုပ်စု၊ ကင်းမကျေးရွာ

၂၀၁၉ခုနှစ်

မာတိကာ

အကြောင်းအရာ	စာမျက်နှာ
၁။ မြို့နယ်ပြင်မြေပုံ	၃
၂။ အုပ်စုမြေပုံ`	၄
၃။ အုပ်စုတွင်ပါဝင်သောကျေးရွာများစာရင်း	၄
၄။ ကျေးရွာသမိုင်းကြောင်း(ကျေးရွာအခြေခံအချက်အလက်များ)	၅
၅။ လူထုပူးပေါင်းပါဝင်သော လူမှုဆန်းစစ်ခြင်းနှင့်အကဲဖြတ်ခြင်းလုပ်ငန်းစဉ် (PSA/PRA) အကျဉ်းချုပ်ဇယား	၆
၆။ လူမှုရေး နှင့် အရင်းအမြစ်ပြင်မြေပုံ	၇
၇။ လူမှုရေး နှင့် အရင်းအမြစ်ပြင်မြေပုံသုံးသပ်ချက်	၇
၈။ ဥစ္စာနေကြွယ်ဝမှုအဆင့် သတ်မှတ်ချက်ပြပုံ	၈
၉။ ဥစ္စာနေကြွယ်ဝမှုအဆင့်သတ်မှတ်ချက်ဇယားသုံးသပ်ချက်	၈
၁၀။ အရင်းအမြစ် အသုံးပြုမှုနှင့်ထိန်းချုပ်မှု	၉
၁၁။ အရင်းအမြစ် အသုံးပြုမှုနှင့်ထိန်းချုပ်မှု သုံးသပ်ချက်	၉
၁၂။ ရာသီခွင်ပြဇယား	၁၀
၁၃။ ရာသီခွင်ပြဇယားသုံးသပ်ချက်	၁၀
၁၄။ ပင့်ကူအိမ်ပြပုံ (ကျား၊မ)	၁၁
၁၅။ ပင့်ကူအိမ်သုံးသပ်ချက် (ကျား၊မ)	၁၂
၁၆။ အဖွဲ့အစည်းချိတ်ဆက်မှုပြပုံ	၁၂
၁၇။ အဖွဲ့အစည်းချိတ်ဆက်မှုပြပုံသုံးသပ်ချက်	၁၃
၁၈။ အမျိုးသမီး အမျိုးသားများ၏အခက်အခဲပြဿနာများ	၁၃
၁၉။ အမျိုးသမီး အမျိုးသားများ၏ မျှော်မှန်းချက်များ	၁၄
၂၀။ ဦးစားပေးလုပ်ငန်းများရွေးချယ်ခြင်းဇယား	၁၄
၂၁။ ကော်မတီဝင်များစာရင်း	၁၅
၂၂။ ကျေးရွာအချက်အလက်များ (ပုံစံ-၁)	၁၆
၂၃။ စီမံကိန်းအချိန်ဇယား (ပုံစံ-၂)	၂၅
၂၄။ ကျေးရွာဖွံ့ဖြိုးရေးဦးစားပေးအစီအစဉ် (ပုံစံ-၃)	၂၈
၂၅။ ကျေးရွာအုပ်စုစီမံကိန်းလုပ်ငန်းခွဲရွေးချယ်ခြင်း (ပုံစံ-၄)	၃၇
၂၆။ အစည်းအဝေးမှတ်တမ်းများ	၃၈
၂၇။ ကဏ္ဍအလိုက်ဦးစားပေးဖွံ့ဖြိုးရေးလုပ်ငန်းစဉ်များ	၄၀
၂၈။ ကျေးရွာဖွံ့ဖြိုးရေးအစီအစဉ်ဆောင်ရွက်မှုမှတ်တမ်းဇယား	၄၁

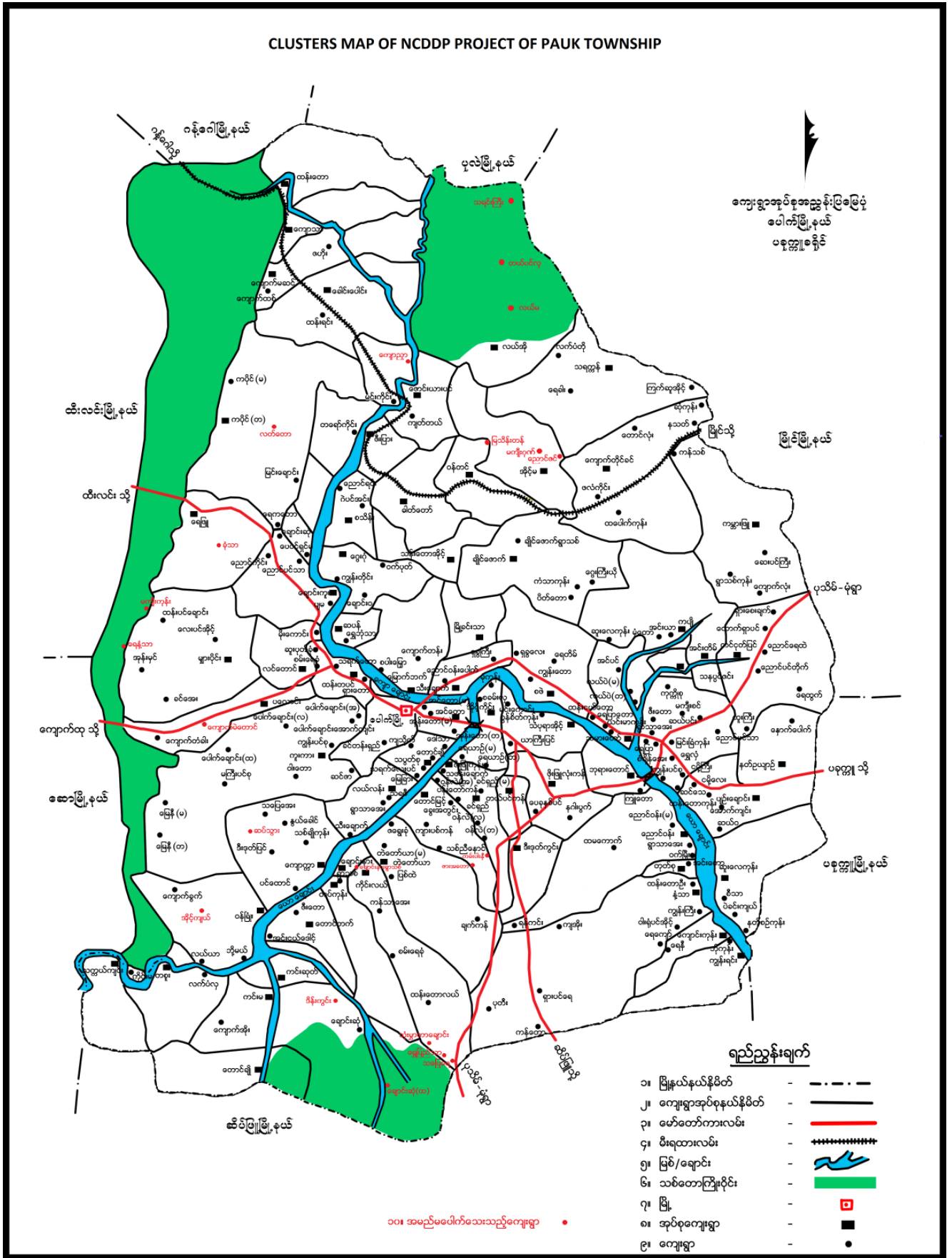

၂။ ကျေးရွာအုပ်စုမြေပုံ

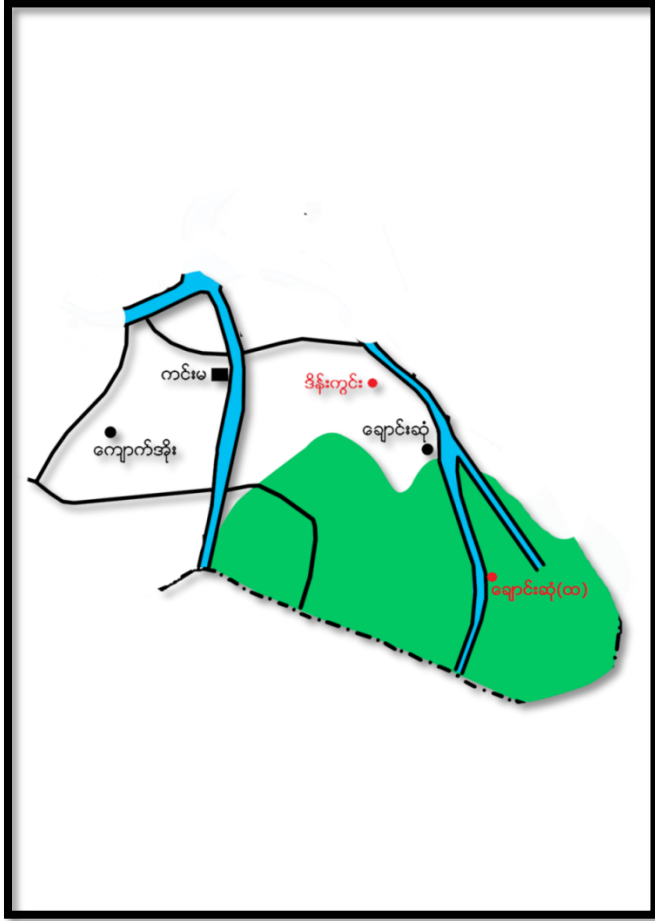

၃။ အုပ်စုတွင်ပါဝင်သောကျေးရွာစာရင်း

- (၁) ဒိန်းကွင်း
- (၂) ချောင်းဆုံ
- (၃) ကျောက်အိုး
- (၄) ချောင်းဆုံ (ထက်)
- (၅) ကင်းမ

၄။ ကျေးရွာသမိုင်းကြောင်း (ကျေးရွာအခြေခံအချက်အလက်များ)

ကင်းမရွာ သမိုင်း အကျဉ်း

မထီစည်သူ မင်းလက်ထက်တွင် စစ်ကြောင်း များ ချီတက်ရာ ချောင်းတစ်ချောင်းကို အသုံးပြု
၍ ချီတက်ခဲ့သည်။ ထိုချောင်းမှ ချီတက်သည်အခါတိုင်း ဘေးရန် ကင်းရှင်းကြောင်း သတိပြုမိလာ
သည်။ ထို့ကြောင့် ထိုချောင်းကို ကင်းချောင်း ဟု အမည်ခေါ်တွင်ခဲ့သည်။ တစ်ခုတော
အခါ ကင်းချောင်းအတိုင်း စစ်ကြောင်း ချီတက်ခဲ့ရာ ကင်းမရွာနေရာတွင် တပ်မချ၍ ကူးတိုက်
သည်။ ကင်းချောင်းနှင့် တစ်ဖက်ပေါင်းဆုံ၍ ကင်းမဟူ၍ အမည်ခေါ်တွင်ခဲ့သည်။

ကင်းမရွာသည် ကင်းချောင်း၏ အနောက်ဘက်တွင် တည်ရှိသည်။ ကင်းချောင်း၏ အရှေ့
ဘက်တွင် စတောင်တင့် ရှိပြီး ကင်းမရွာ၏ အနောက်ဘက်တွင် လည်း စတောင်တင့် ရှိပါသည်။

ကင်းမရွာသည် စံချိန်စံညွှန်းမရှိဘဲ နေရာအမျိုးမျိုး၌ နေထိုင်မှုရှိပါသည်။ ရွေးယာခင်
ကတည်းကပင် ပညာတတ်များ ရှိပါသည်။ အခြေခံပညာမူဝါဒ ကျေးရွာ အဖွဲ့ဝင် (၂၂) ဖြစ်ပါသည်။

၁၉၈၄/၅
၁၉၈၄/၅ တွင် အ.လ.က (ခွဲ) ၇ ရှိပြီး ကိုင်းလယ်သို့ ပို့ချခဲ့ရာ ရာစေးပွဲဖြေဆိုရပါသည်။ ၂၀၀၇ တွင် အလယ်
တန်း အဖွဲ့ရှိပြီး ၂၀၀၅ ဒီဇင်ဘာတွင် အ.လ.က (ခွဲ) ၈ နေရာသို့ ပို့ချခဲ့ပါသည်။

ကင်းမရွာ၏ ကျင်းမာရေး ၅၀၀ ခန့် ဖြစ်ပြီး နှစ်ပေါင်း (၅၀) ခန့်ပါး ကြာညောင်းခဲ့ပါသည်။

ကင်းမရွာသည် ၂၀၁၆/၂၀၁၇ ခုနှစ်များတွင် ဒစ်ဒစ်ဘက်တိုက် ရေကြီးရေလျှံခြင်း ဖြစ်ကြုံတွေ့ခဲ့
ရပါသည်။ ကင်းမရွာ၏ အဓိကစီးပွားရေး လုပ်ငန်းမှာ စပါး၊ ခြောက်ပွင့်၊ ပဲစိမ်း၊ ပဲပွင့်၊ ကုလား၊ ပဲ
တို့ကို စိုက်ပျိုးပါသည်။ ယခုအခါ ကင်းမရွာ၏ အိမ်ခြေမှာ (၂၂၃) အိမ်ဖြစ်ပြီး လူဦး
ရေမှာ (၁၀၇၉) ခန့် ရှိပါသည်။ လူထုအားလုံး မိမိတို့ပျိုးပျက်ဖြစ်ပြီး မုဒ္ဒာသာ ကိုးကွယ်
ကြပါသည်။

၅။ လူထုပူးပေါင်းပါဝင်သော လူမှုဆန်းစစ်ခြင်းနှင့်အကဲဖြတ်ခြင်းလုပ်ငန်းစဉ် (PSA/PRA)

အကျဉ်းချုပ်ဇယား

လူထုပူးပေါင်းပါဝင်သော လူမှုဆန်းစစ်ခြင်းနှင့်အကဲဖြတ်ခြင်း အကျဉ်းချုပ်ဇယား

စဉ်	အကြောင်းအရာ	ရက်စွဲ	ဦးတည်အုပ်စု	တက်ရောက်သူ			အဓိကဆွေးနွေးချက်
				ကျား	မ	ပေါင်း	
၁	လူမှုစုရောနှော၍ အရင်းအမြစ်ချိန်ခြေယူခြင်း	16.၁၂.၂၀၁၇	ရပ်မိရပ်မိများ၊ ဆင်းရဲ၊ ချမ်းသာ၊ အလတ်နှင့်အမျိုးသား၊ အမျိုးသမီး၊ အဖွဲ့များ	၄၅	၂၂	၆၇	အဓိက အဆက်အသွယ်၊ ဝမ်းကွဲ၊ စိတ်ချမ်းသာမှု၊ ပျော်ရွှင်မှု၊ ချမ်းသာမှုများ ပြုစုပေးရန်အတွက် ဆင်နွှဲမှုများ၊ အခွင့်အလမ်းများ ဖန်တီးခြင်း၊ ဝတ်စုံ၊ အစားအသောက်များ ပေးအပ်ခြင်း
၂	စာသိခွင့်ပြုခြင်း	16.၁၂.၂၀၁၇	ရပ်မိရပ်မိများ၊ ဆင်းရဲ၊ ချမ်းသာ၊ အလတ်နှင့်အမျိုးသား၊ အမျိုးသမီး၊ အဖွဲ့များ	၄၈	၂၃	၇၁	စာသိခွင့်ပေးရန်အတွက် စာပေများ ပြုစုပေးခြင်း၊ စာသင်ရုံများ ဖွဲ့စည်းပေးခြင်း၊ စာသင်ရုံများ ဖွဲ့စည်းပေးခြင်း
၃	ပိုမိုဆိုင်ရာ သုံးသပ်ခြင်းနှင့် ဆိုင်းချက်ခြင်း	16.၁၂.၂၀၁၇	ရပ်မိရပ်မိများ၊ ဆင်းရဲ၊ ချမ်းသာ၊ အလတ်နှင့်အမျိုးသား၊ အမျိုးသမီး၊ အဖွဲ့များ	၄၈	၂၃	၇၁	အမျိုးသား၊ အမျိုးသမီး အသုံးပြုမှုများ ဆောင်ရွက်ခြင်း၊ ဆိုင်ရာများ ဆောင်ရွက်ခြင်း၊ ဆိုင်ရာများ ဆောင်ရွက်ခြင်း
၄	ဥစ္စာနှင့် ငွေကြေးပေးအပ်ခြင်း	16.၁၂.၂၀၁၇	ရပ်မိရပ်မိများ၊ ဆင်းရဲ၊ ချမ်းသာ၊ အလတ်နှင့်အမျိုးသား၊ အမျိုးသမီး၊ အဖွဲ့များ	၄၅	၂၂	၆၇	ချမ်းသာသူ၊ နည်းငယ် ဆင်းရဲသူများ သုံးသပ်မှု၊ အလုပ်အကိုင်အခွင့်အလမ်း၊ နည်းငယ် ငွေကြေးပေးခြင်း
၅	မိခင်ပျော်	16.၁၂.၂၀၁၇	ရပ်မိရပ်မိများ၊ ဆင်းရဲ၊ ချမ်းသာ၊ အလတ်နှင့်အမျိုးသား၊ အမျိုးသမီး၊ အဖွဲ့များ	၄၈	၂၃	၇၁	ကျေးဇူးတင်အတွက်အဖွဲ့အစည်းများ၊ သုံးသပ်မှုပေးခြင်း၊ များစွာပေးအပ်ခြင်း၊ အလုပ်အကိုင်အခွင့်အလမ်းပေးအပ်ခြင်း၊ အဖွဲ့အစည်းများနှင့် နှိုင်းဆက်ဆံခြင်း
၆	ပရိယာယ်ဆိုင် သုံးသပ်ခြင်း	16.၁၂.၂၀၁၇	ရပ်မိရပ်မိများ၊ ဆင်းရဲ၊ ချမ်းသာ၊ အလတ်နှင့်အမျိုးသား၊ အမျိုးသမီး၊ အဖွဲ့များ	၄၅	၂၂	၆၇	ဆုံးဖြတ်ချက်ပေးရန်အတွက် အကိုင်အခွင့်အလမ်းများ၊ အဖွဲ့အစည်းများ၊ အဖွဲ့အစည်းများ ပေးအပ်ခြင်း၊ အဖွဲ့အစည်းများ ပေးအပ်ခြင်း

၆။ လူမှုရေး နှင့် အရင်းအမြစ်ပြုပြင်မှု



၇။ လူမှုရေး နှင့် အရင်းအမြစ်ပြုပြင်မှုသုံးသပ်ချက်

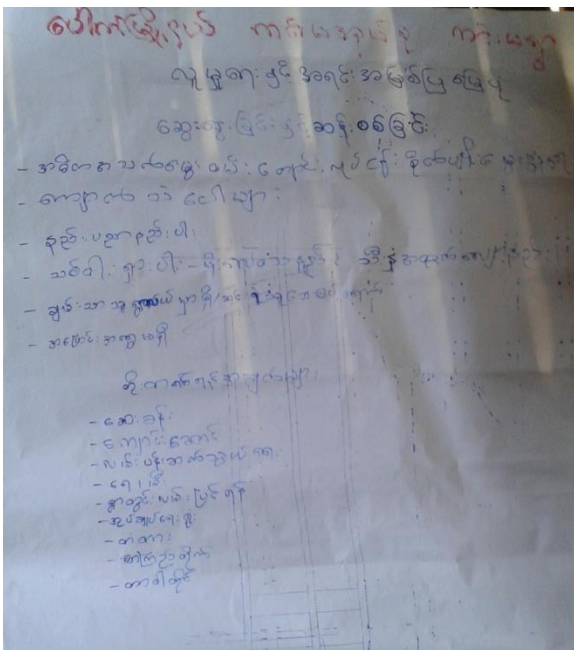

၈။ ဥစ္စာနေကြွယ်ဝမှုအဆင့် သတ်မှတ်ချက်ပြပုံ

**ပေါက်ဖွဲ့ရှယ် ကမ်းမဆုတ်စု ကမ်းမရွာ
ဥစ္စာနေကြွယ်ဝမှု အဆင့် သတ်မှတ်ချက်**

အဆင့်	သတ်မှတ်ချက်	အိမ်အရေအတွက် ဦးရေ	ရာခိုင်နှုန်း
ပထမအဆင့်	လက်(၄)စက ယာ (၅)စက စတိုင် ဖုန်းဆက်/ပစ္စည်း က: ဆွဲစက်ကြီး	၂၅	၁၁ %
ဒုတိယအဆင့်	လက် (၅)စက ယာ (၅)စက ဗါ: ဆု စွာ: ဝ ယဉ်: လှည့်ကန်စီ	၃၂၃	၅၅ %
တတိယအဆင့်	လက်လှုပ် လက်စား: နွားစိ ဝါ: နွားစိ (၃)စိတ် ဝါ: ကပ်ကပ် (၄) — " —	၃၅	၅၄ %

၉။ ဥစ္စာနေကြွယ်ဝမှုအဆင့်သတ်မှတ်ချက်ပေးသုံးသပ်ချက်

ဥစ္စာနေကြွယ်ဝမှု အဆင့်သတ်မှတ်ချက်

ဆွေးနွေးခြင်း နှင့် ဆန်းစစ်ခြင်း

- ၁ ချမ်းသာတို့ယူဦးရေ ၁၃၂၃ ဟု ပါပါသည်။
- ၂ ဆင်းရဲတို့ယူတွေများသည်။
- ၃ အလုပ်အကိုင် ရှားပါးတို့ အတွက် ဆင်းရဲပါသည်။
- ၄ ဗွဲ: ဖြိုး: တျား: ယုတ်လျား: ပျား: တွင် နီး: ဝား: ၆၅.
ယုတ်လျား ဘဏ်: ၊

၁၀။ အရင်းအမြစ် အသုံးပြုမှုနှင့်ထိန်းချုပ်မှု

* ပေါက်မြို့နယ်၊ ကင်းမအုပ်စု၊ ကင်းမရွာ *

* ပိုင်ဆိုင်မှု၊ အရင်းအမြစ်များ၊ အသုံးပြုမှု၊ ထိန်းချုပ်မှု *

(m) (w) (m + w)

လူနီး၊ နွား၊ မိမိ

အိမ်
လယ်ယာ၊ မြေ
အိမ်သာ၊
ကျောင်း၊ အခွေ
ဆေးခန်း
ဘုန်းကြီးကျောင်း
လမ်း

* ကင်းမအုပ်စု၊ ကင်းမရွာ၊ ပေါက်မြို့နယ် *

* ပိုင်ဆိုင်မှု၊ အရင်းအမြစ်များ၊ ထိန်းချုပ်မှု *

(m) (w) (m + w)

အိမ်
အိမ်သာ
ဆေးခန်း
ဘုန်းကြီးကျောင်း
မိမိ
လူနီး၊ နွား

လယ်ယာ၊ မြေ
ကျောင်း
လမ်း

၁၁။ အရင်းအမြစ် အသုံးပြုမှုနှင့်ထိန်းချုပ်မှု သုံးသပ်ချက်

ပေါက်မြို့နယ်၊ ကင်းမအုပ်စု၊ ကင်းမရွာ၊
ပိုင်ဆိုင်မှု၊ အရင်းအမြစ်များ၊ အသုံးပြုမှု၊ ထိန်းချုပ်မှု

ဆွေးနွေးခြင်းနှင့်ဆန်းစစ်ခြင်း

- ၁။ ယောကျ်ား / မိမိ အသုံးပြုမှုများသည်
- ၂။ ပိုင်ဆိုင်မှုကို ထိန်းချုပ်မှု အမျိုးအစားများက ထိန်းချုပ်မှုများသည်
- ၃။ အမျိုးသမီး ဒုက္ခရောက်မှု၊ အရေး၊ စာပေးပို့ လိုပါသည်။

၁၂။ ရာသီခွင်ပြဇယား

ပေါက်ဖြိုးနယ် ကမ်းမအုတ်စု ကမ်းမရွာ ရာသီခွင်ဖြည့်စွဲခွင့်

အစဉ်အမှတ်	တိုက်	ကန်	ပျဉ်	ခဲခွံ	ခဲခွံ	စော့စော့	အိတ်စော့	တိုက်စော့	ပုစော့	စော့	တိုက်	အစဉ်
စိုက်ပျိုးရေး	✓	✓	✓	✓	✓	✓	✓	✓	✓	✓	✓	✓
မွေးမြူရေး	✓	✓	✓	✓	✓	✓	✓	✓	✓	✓	✓	✓
ကျွမ်းကျင်ရေး	X	X	X	X	X	X	X	X	X	X	X	X
လက်ပန်းဆန်စွယ်ရေး	X	X	X	X	X	X	X	X	X	X	X	X
သောက်သုံးရေး	✓	✓	✓	✓	✓	✓	✓	✓	✓	✓	✓	✓

၁၃။ ရာသီခွင်ပြဇယားသုံးသပ်ချက်

ပေါက်ဖြိုးနယ် ကမ်းမအုတ်စု ကမ်းမရွာ
 ရာသီခွင်
 ဆွေးနွေးခြင်းဖြင့် ဆုံးဖြတ်ခြင်း

- ၁) စိုက်ပျိုးရေး ကို အဓိကထား ကုန်ချိန် သတ်မှတ်
- ၂) မွေးမြူရေး တံခွန်စာပိုင် ကုန်ချိန် သတ်မှတ်
- ၃) ကျွမ်းကျင်ရေး ခွင့်တံ သတ်မှတ်
- ၄) လက်ပန်းဆန်စွယ်ရေး မဟောင်း ဖွင့်ပါ
- ၅) သောက်သုံးရေး ဖွင့်သည့် ဖွင့်ပါ

၁၄။ ပင့်ကူအိမ်ပြပုံ (ကျားမ)

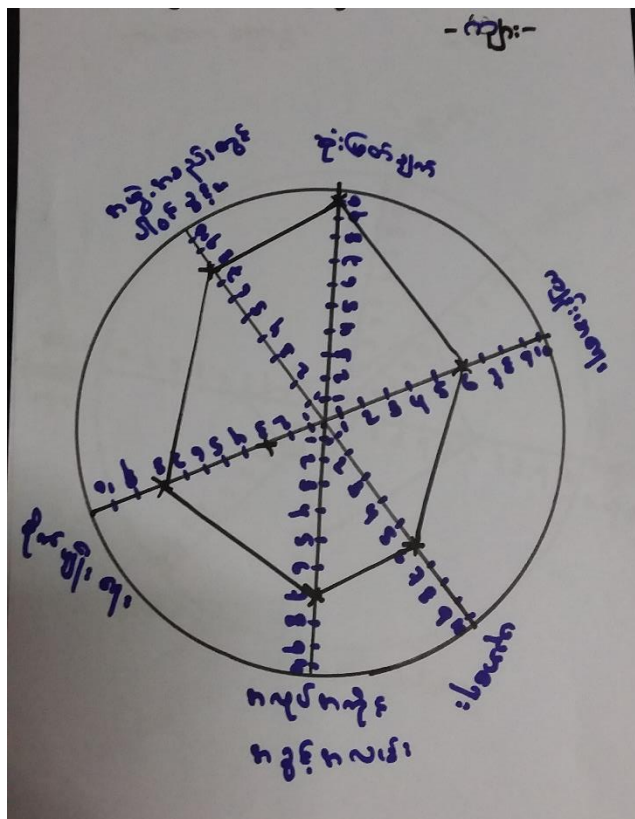
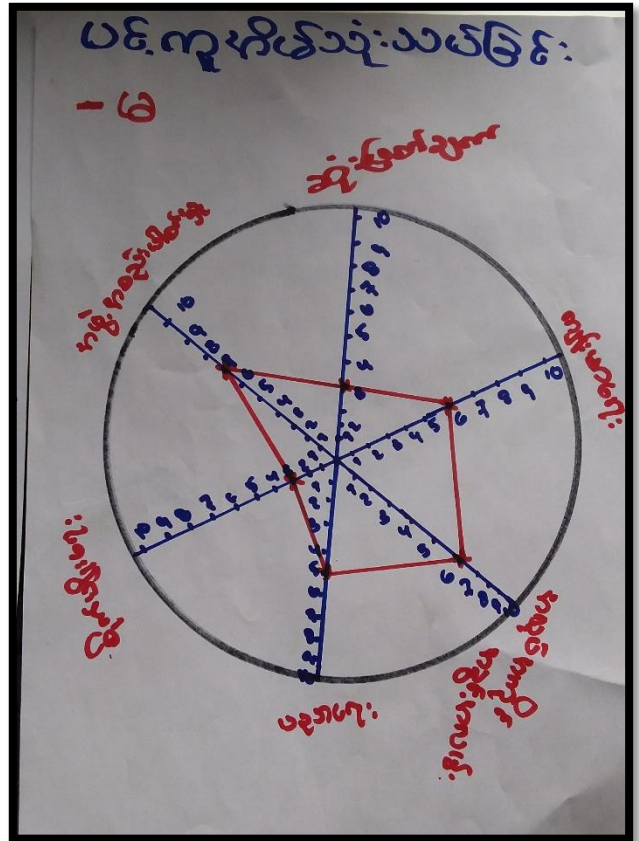
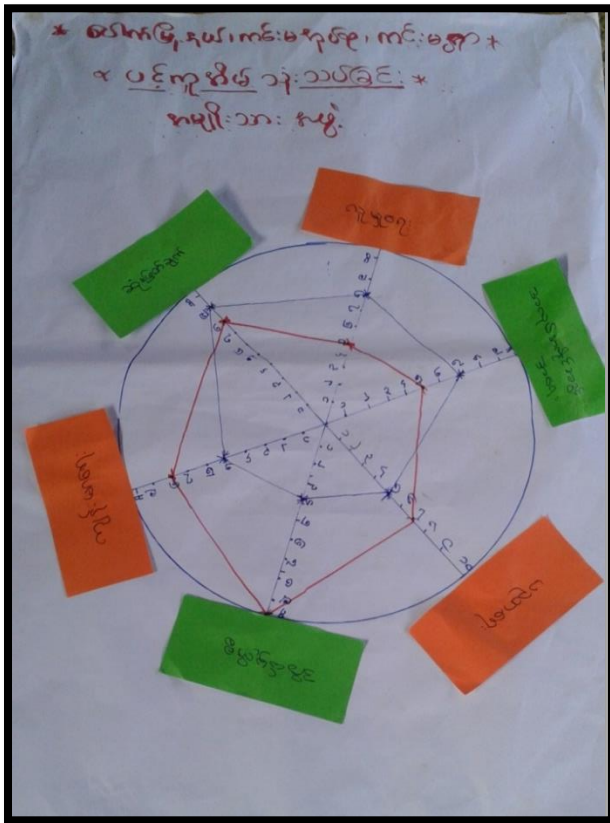

၁၅။ ပင့်ကူအိမ်သုံးသပ်ချက် (ကျား၊မ)

ပင့်ကူအိမ်သုံးသပ်ခြင်း
 ဆွေးနွေးခြင်း နှင့် ဆန်းစစ်ခြင်း

- ၁။ ဆုံးဖြတ်ချက် ၊ အဖွဲ့ ၊ အလုပ်အကိုင်အဖွဲ့အစည်း ၊ လုပ်ငန်းများတွင် အမျိုးသားများက ပိုပါသည်။
- ၂။ ဒုတိယဖွဲ့စည်းမှု ၊ ကျန်းမာရေး ၊ ပညာရေး လုပ်ငန်းများတွင် အမျိုးသမီးများက တာဝန်ယူမှုတွေများပါသည်။
- ၃။ တန်းဆင့်လုပ်ဆောင်ဖို့အတွက် ၊ တန်းတူအဖွဲ့အစည်းတွေပေးပါလို့အပ်ပါသည်။

၁၆။ အဖွဲ့အစည်းချိတ်ဆက်မှုပြပုံ

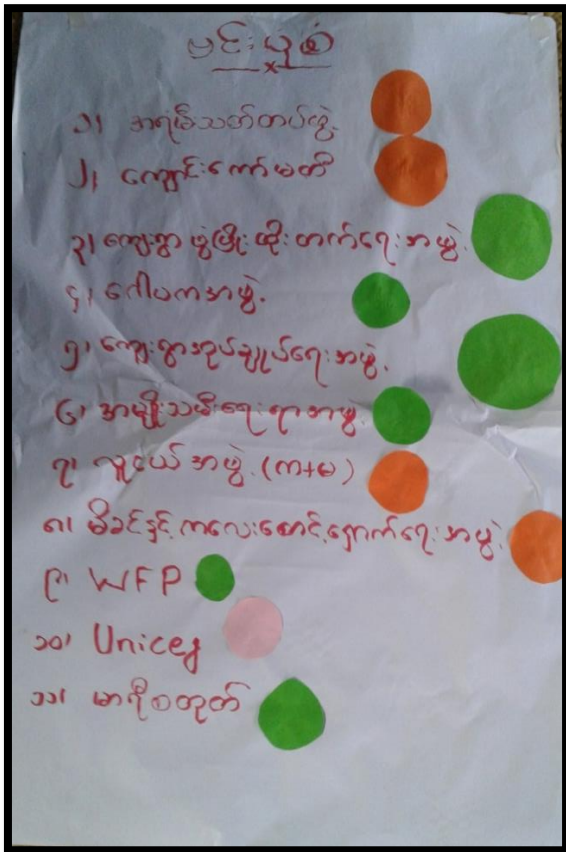

၁၇။ အဖွဲ့အစည်းချိတ်ဆက်မှုပြပုံသုံးသပ်ချက်

* လိက်ဖြူနယ်၊ ကင်းမရဲ့ပရို၊ ကင်းမရွာ *

* မင်းပုံစံ သုံး သပ်ခြင်း *

* ဆွေးနွေးခြင်း နှင့် ဆန်းစစ်ခြင်း *

❊ ပညာရေးကို နှစ်ချုပ်ရေး၊ ကျောင်းဆက်မတီ၊ နဖွဲ့များမှ နိမိတ်ဆောင်ရွက်ကြသည်။

❊ ကျွမ်းမာရေးကို ပါးစင် နှင့် ကလေးစားချီးကျူးရေး၊ အာရီစတုတ်၊ Unicef နှင့် နှစ်ချုပ်ရေး နဖွဲ့တို့ မှူးမိတ်ဆောင်ရွက်ကြသည်။

❊ ရွာမလုံခြုံရေးကို နှစ်ချုပ်ရေး နဖွဲ့၊ နဖွဲ့၊ မီးသတ် နဖွဲ့တို့မှ ဆောင်ရွက်ကြသည်။

❊ အမျိုးသား / သမီး ပါဝင်ဖွဲ့စည်းထားသော နဖွဲ့မှာ (လူငယ်) နဖွဲ့ ဖြစ်ပါသည်။

၁၈။ အမျိုးသမီး၊ အမျိုးသားများ၏အခက်အခဲပြဿနာများ

အမျိုးသမီးများတင်ပြသော အခက်အခဲများ

၁။ မိုးကုတ်တစ် လမ်းယာ၊ ဆက်သွယ်ရေး ခက်ခဲခြင်း။

၂။ နွားအနားကောက်ကုန်းဖြင့် ခြင်းတွင် ရေ ခက်ခဲခြင်း။

၃။ နွားတွင်းလမ်း ဖြောင်းများ မကောင်းခြင်း။

၄။ ကျန်းမာရေး အခက် အခဲ (ဝမ်းဗိုက်)။

၅။ စိုက်ပျိုးရေး မြေ၊ ရေ၊ အုတ်၊ ပညာ အခက်အခဲ။

၆။ အသိပညာ ဝိုး၊ မိုး၊ ဂျီ စာကြည့်တိုက် အခက်အခဲ။

၇။ အမျိုးသမီးလမ်းများ အတွက် အိမ်တွင်း မျှော်စင် ပညာ အခက်အခဲရှိ ပါသည်။

၈။ နွားတွင်းလမ်းများ နှင့် အိမ်များတွင် ညရေးညတာ မီးများ လိုအပ်ပါသည်။

၉။ သတင်းအချက်အလက်များ ရရှိခြင်း မရှိဘဲ သိရှိရန် တာဝန်ရှိခြင်း ခက်ခဲ ရှိပါသည်။

၁၀။ စိုက်ပျိုးရေးအတွက် စက်ပစ္စည်း ကိရိယာများ လိုအပ်ခြင်း အခက်အခဲ ရှိပါသည်။

အမျိုးသားများတင်ပြသော အခက်အခဲများ

(၁) မိုးတွင်း အခါတွင် လမ်းများ မကောင်း သဖြင့် သွားလာရေး ခက်ခဲမှု ရှိပါသည်။

(၂) ဖာလုပ်လက်မဲဖြစ်နေသော လူငယ်လူရွယ်များ အတွက် အသက်မွေးဝမ်းကျောင်း အခက်အခဲ ရှိပါသည်။

(၃) တောင်သူနဲ့ ကြီးများ အတွက် စိုက်ပျိုးရေး အခက်အခဲ ရှိပါသည်။

(၄) ကျေးလက်ကျန်းမာရေး နှင့် ဆရာမအား နည်းပေး ဝါသဖြင့် ကျန်းမာရေး အခက်အခဲ ရှိပါသည်။

(၅) ကျေးရွာအတွင်းရှိ လမ်း သွပ်များ ကျားခြင်း ရှိပါ သဖြင့် သွားလာရေး အခက်အခဲ ရှိပါသည်။

(၆) ကျေးဇူးသား / သူများ ညာအခါတွင် စာကြည့်ရန် အတွက် မီးအခက်အခဲ ရှိပါသည်။

(၇) ဂုတ်ကုန်ကုန်း / မြေပိုင်းတွင် ရောက်ရှိရန် အခက်အခဲ ရှိပါသည်။

(၈) မျိုးစေ့ မိမိတို့နှင့် ဆက်သွယ်ရေး ခက်ခဲပါသည်။

၁၉။ အမျိုးသမီး၊ အမျိုးသားများ၏ မျှော်မှန်းချက်များ

အမျိုးသားများ၏ မျှော်မှန်းချက်များ ကဏ္ဍ: ၁

- (၁) ကင်းဆင်း-ကင်းမရွာချင်း ဆက်လမ်းများကောင်းမွန်လာမည်ဟု မျှော်မှန်းပါသည်။
- (၂) နေ့လယ်/ ဂွယ်များ အာဘက်မွေးဝမ်းကျောင်း နည်းပညာများ ရရှိ၍ ပိုမို ဝင်ရောက်မှုများ ရရှိလာမည်ဟု မျှော်မှန်းပါသည်။
- (၃) စိုက်ပျိုးရေး နည်းပညာများ ရရှိ၍ ဝမ်းနဲ့ အထွက်နှုန်း တိုးတက်မည်ဟု မျှော်မှန်းပါသည်။
- (၄) လူနာများ အချိန်မီ ကုသနိုင်ရန် ကျန်းမာရေးဗဟု ဗွင် ကျန်းမာရေး ဝန်ထမ်းများ အလုံအလောက် ရရှိမည်ဟု မျှော်မှန်းပါသည်။
- (၅) ကျေးရွာအတွင်းရှိ လမ်းဆွယ်များ ပိုမိုကျယ်ဝန်းလာ၍ သွားလာရေး အဆင်ပြေမည်ဟု မျှော်မှန်းပါသည်။
- (၆) မီးများ ရရှိ၍ ပညားရေး တိုးတက်ခြင်းများ လာမည်ဟု မျှော်မှန်းပါသည်။
- (၇) ဘောက်ဘူး ရေ အလုံအလောက် ရရှိမည်ဟု မျှော်မှန်းပါသည်။
- (၈) တာဝါတိုင် ရရှိ၍ ဆက်သွယ်ရေး ကော်မရှင် လာမည်ဟု မျှော်မှန်းပါသည်။

အမျိုးသမီးများ၏ မျှော်မှန်းချက်များ

- (၁) လမ်းပန်းဆက်စပ် ဆွယ်ရေး ကောင်းပါက ကျန်းမာရေး၊ စီးပွားရေး၊ ပညာရေး၊ လုပ်ငန်း ဝင်ရောက်မှု တွင် အောင်မြင်မှု ရှိမည်။
- (၂) ရေ အလုံအလောက် ရရှိပါက ကျန်းမာရေး၊ စီးပွားရေးများ လုံခြုံ စိတ်ချရ ပါမည်။
- (၃) ရွာတွင်း လမ်းခြေများ ကောင်းပါက ဆွဲကား လာရေး လွယ်ကူ ဖြစ် စေရန် အားထုတ် ဆက်သွယ်မည်။
- (၄) ကျန်းမာရေး ဝန်ထမ်းများ ပါက ကျေးရွာ ရေလူမှု အဆောက်အအုံ တို့ အတွင်း ကုသ နိုင်မည်။
- (၅) စိုက်ပျိုး မွေးမြူရေး နည်းပညာ ကျွမ်းကျင် ပါက ကျောင်းပို့ အခြေအနေ အားထုတ် ဆက်သွယ်မည်။
- (၆) စာကြည့်တိုက် ရှိပါက အဆီအနှစ် ပညာဖြင့် ဝင်ရောက် ဖြစ် လျှော့ မှု ဘဝ တိုးတက်လာမည်။
- (၇) အိမ်တွင်း မှု နည်းပညာများ တတ်မြောက်ပါက စီးပွားရေး ဝင်ရောက် လျှော့ မှု တို့ တွင် အထောက်အကူ ဖြစ် တိုးတက် နိုင်မည်။
- (၈) မီးများ လမ်းပါက စားနပ်ရိက္ခာ အမျိုးမျိုးကို လုံခြုံ စိတ်ချ ရမည်။
- (၉) တာဝါတိုင် ရှိပါက ပြည်တွင်း ပြည်ပ ဆွဲကား ရာသီဥတု အလက်များကို အချိန်မီ တွင် ဆက်သွယ် ရှိ အဆီအနှစ် ပညာပို့ ပြီးမည်။
- (၁၀) စိုက်ပျိုးရေး ဝန်ထမ်းများ ရှိပါက ကျေးရွာ အတွင်း ကင်းရှင်း လုပ်ငန်း ဆက်သွယ် ဖြစ် စေရန် အားထုတ် ဆက်သွယ် မည်။

၂၀။ ဦးစားပေးလုပ်ငန်းများ ရွေးချယ်ခြင်း ဇယား

ဦးစားပေးလုပ်ငန်းများ ရွေးချယ်ခြင်း

(၁) ရွာချင်း ဆက်လမ်းများ	(က+မ)	၃၆
(၂) ရွာတွင်း လမ်းများ ပြုပြင်ခြင်း	(က+မ)	၄၅
(၃) စက်ရေတွင်း တူးဖော်ခြင်း	(က+မ)	၃၅
(၄) ကျန်းမာရေး ဝန်ထမ်း တိုးမြှင့်ခြင်း	(က+မ)	၃၅
(၅) ကျန်းမာရေး ဌာန	(က)	၃၅
(၆) တာဝါတိုင်	(က+မ)	၄၂
(၇) စာကြည့်တိုက်	(မ)	၁၁
(၈) အိမ်တွင်း မှု	(မ)	၄
(၉) မီးလင်းရေး	(က+မ)	၄၈
(၁၀) စိုက်ပျိုးရေး စက်၊ ဝတ္ထုတင်ကိရိယာ	(မ)	၂
(၁၁) စက်မှု၊ လက်မှု နည်းပညာ	(ကျား)	၀

၂၁။ ကော်မတီဝင်များစာရင်း

ပေါက်မြို့နယ်၊ လူထုဗဟိုပြုစီမံကိန်း၊ ဒုတိယနှစ်စက်ဝန်း

စေတနာ့ဝန်ထမ်း၊၉.၂၈..... ကျေးရွာ/ကျေးရွာအုပ်စု စီမံကိန်းအထောက်အကူပြုကော်မတီအဖွဲ့ဝင်များစာရင်း

စဉ်	အမည်	ရာထူး/တာဝန်	ကျား/မ	အသက်	လူမျိုးစု	ဖုန်းနံပါတ်	ဝင်ရောက်သည့်ခုနှစ်	ပညာအရည်အချင်း	မှတ်ချက်
၁	ဦးစွေမျိုး	စေတနာ့ဝန်ထမ်း	မ	၂၉	ဗမာ	၂၆၂၃၆၂၃၈	၂၀၁၇	အလယ်တန်း	
၂	ဒေါ်အိမ်စိန်	"	မ	၅၀	"	၄၀၂၂၄၅၅၅၆	၂၀၁၇	မူလတန်း	
၃	ဦးစာသစ်	စီ/စေတနာ့	မ	၃၅	"	၄၂၀၉၂၅၅၅၆	၂၀၁၇	မူလတန်း	
၄	ဒေါ်ခင်စိန်	"	မ	၂၈	"		၂၀၁၇	ဘွဲ့ ၅/ပထမ	
၅	ဦးစိန်အောင်	ဝယ်ယူရေး	မ	၃၃	"	၄၄၀၉၂၅၅၅၆	၂၀၁၇	အလယ်တန်း	
၆	ဒေါ်အိမ်စိန်	"	မ	၃၅	"		၂၀၁၇	"	
၇	ဦးအိမ်စိန်	"	မ	၂၈	"	၀၉-၄၅၂၆၇၇၄၆	၂၀၁၇	ဘ-က	
၈	ဒေါ်ခင်စိန်	ရွေးချယ်ရေး	မ	၃၄	"		၂၀၁၇	မူလတန်း	
၉	ဦးကျော်စွာ	ဆောင်ရွက်	မ	၄၅	"	၀၉-၄၅၇၇၆၇၇၇၇	၂၀၁၇	အလယ်တန်း	
၁၀	ဒေါ်အိမ်စိန်	"	မ	၂၆	"	၀၉-၄၀၄၃၅၃၅၃	၂၀၁၇	"	
၁၁	ဦးကျော်စွာ	"	မ		"		၂၀၁၇	အထက်တန်း	
၁၂	ဦးကျော်စွာ	လုပ်ငန်း	မ	၂၉	"		၂၀၁၇	"	
၁၃	ဒေါ်ခင်စိန်	"	မ	၃၆	"	၀၉-၄၄၃၅၅၅၅၅	၂၀၁၇	"	
၁၄	ဒေါ်ခင်စိန်	"	မ	၅၀	"		၂၀၁၇	မူလတန်း	
၁၅	ဦးအိမ်စိန်	စေတနာ့ဝန်ထမ်း	မ	၄၅	ဗမာ		၂၀၁၇	အလယ်တန်း	
၁၆	ဒေါ်ခင်စိန်	"	မ	၃၅	ဗမာ		၂၀၁၇	မူလတန်း	
၁၇									
၁၈									
၁၉									
၂၀									

၂၂။ ကျေးရွာအချက်အလက်များ (ပုံစံ-၁)

(၁) ကျေးရွာအချက်အလက်များ (ပုံစံ-၁) ပထမနှစ်စက်ဝန်း

ပုံစံ - ၈ - ၁ ကျေးရွာအခြေခံအချက်အလက်များ (Form PC 1)

လက်ညွှန်စွာ ကျေးရွာတစ်ရွာသို့ ပထမဆုံးပိတ်ဆက်ခရီး သွားရောက်သောအခါ လူထုစည်းရုံးရေးမှူးသည် ကျေးရွာ
 ခေါင်းဆောင်များအား ကျေးရွာအချက်အလက်များကို ပေညှာရင်ခံ၍ တောင်းခံရသည်။ ဤအချက်အလက်များကို စီမံကိန်း
 မိတ်ဆက်အစည်းပေးပတ်ပိတ်ဆက်ခံရသည်။ စီမံကိန်းမိတ်ဆက်အစည်းပေးတွင် လူထုစည်းရုံးရေးမှူးသည် ဤအချက်အလက်
 များအား စစ်ဆေးပြီး မှန်ကန်အောင်ပြုလုပ်ရမည်။ ပြီးနောက်တွင် လူထုစည်းရုံးရေးမှူးမှ သတင်းအချက်အလက်ထံသို့ Tablets မှ
 တဆင့် ပြည့်သွင်းရမည်။

ကျေးရွာခေါင်းဆောင် အမည် ဦး ၆၄၇၊ ငယ်မည်	ကျေးရွာခေါင်းဆောင်၏ ဖုန်းနံပါတ် ၀၅-၂၀၀၂၄၅၄၅၆၇၈၉၀	လူထုစည်းရုံးရေးမှူး၏ အမည် ဦး ၉၉၈ ဂိုဏ်း
ပြည်နယ်/တိုင်းဒေသကြီး မအူဝေ	မြို့နယ် ပေါင်	ကျေးရွာအုပ်စု ၈၆-၈
		ကျေးရွာ ၈၆-မကျေးရွာ

၀။ လူဦးရေ

လူမျိုးစု	အိမ်ထောင်စုအရေအတွက်	ကိုးကွယ်သည့်ဘာသာ	အိမ်ထောင်စုအရေအတွက်
လူမျိုးစု (၁) - မအူဝေ	၂၂၃ ခု	ဘာသာ (၁) - ဗုဒ္ဓ	၂၂၃ ခု
လူမျိုးစု (၂) -----		ဘာသာ (၂) -----	
လူမျိုးစု (၃) -----		ဘာသာ (၃) -----	
လူမျိုးစုစရာ -----		ဘာသာစရာ -----	
အခြား			
မသန်စွမ်းသူများ	အရေအတွက် ၃ ဦး	- ဗုဒ္ဓ	၃ ခု
သက်ကြီးရွယ်အိုများ (၆၅ နှစ် နှင့် အထက်)	၅၃ ဦး	ဗုဒ္ဓ	၅၃ ခု
စစ်ဘေးရှောင်	-	-	-

လူဦးရေ	အမျိုးသား (အရေအတွက်)	အမျိုးသမီး (အရေအတွက်)
လူမျိုးစု (၁) - မအူဝေ	၅၄၄	၅၃၅
လူမျိုးစု (၂) -----		
လူမျိုးစု (၃) -----		
အခြား		
အိမ်ထောင်စုဦးရေ	၂၀၆	၇၄၅

(၁) အခြေခံအောက်အဖွဲ့ အသုံးအဆောင်များ

စာသင်ကျောင်း	အဖတ် ဖြစ်ပါ	ကျန်းမာရေး	အဖတ် ဖြစ်ပါ	ဘာသာရေး အဆောက် အအုံများ	အဖတ် ဖြစ်ပါ
အထက်တန်းကျောင်း	<input checked="" type="checkbox"/>	ခေတ္တ	<input type="checkbox"/>	ခေတ်	<input checked="" type="checkbox"/>
အလယ်တန်းကျောင်း	<input type="checkbox"/>	ကျန်းမာရေးဌာန	<input type="checkbox"/>	ဘုန်းကြီးကျောင်း	<input checked="" type="checkbox"/>
မူလတန်းကျောင်း	<input type="checkbox"/>	ကျန်းမာရေးဌာနခွဲ	<input checked="" type="checkbox"/>	ဟိန္ဒူဘုရားကျောင်း	<input type="checkbox"/>
ပျက်စီးကျောင်း	<input checked="" type="checkbox"/>	ခေတ်ပေးစခန်း	<input type="checkbox"/>	ရေခဲယာဉ်ကျောင်း	<input type="checkbox"/>
အခြား	<input type="checkbox"/>	အခြား	<input type="checkbox"/>	တပ်	<input type="checkbox"/>
				အခြား	<input type="checkbox"/>
မှတ်စုတ် 31.10.11-၉		မှတ်စုတ်		မှတ်စုတ်	

(၇) ကျွမ်းကျင်သူများမှတ်တမ်း (ကျေးရွာတွင်နေထိုင်သော သို့မဟုတ် တခြားရွာမှလာရောက်သော ကျွမ်းကျင်သူများ)

	(၁) စာသင်ကျောင်း		(၂) ကျန်းမာရေး			(၃) လက်မှုပညာရှင်		
	ရွာတွင်နေ ထိုင်သူ	အခြားရွာမှ လာသူ	ရွာတွင်နေ ထိုင်သူ	အခြား ရွာမှ လာသူ	ရွာတွင် နေထိုင်သူ	အခြား မှလာသူ		
မူလတန်းပြဆရာ/မ	<input checked="" type="checkbox"/>	<input type="checkbox"/>	ဆရာတန်	<input type="checkbox"/>	<input type="checkbox"/>	လက်သမား ဖန်နံ	<input checked="" type="checkbox"/>	<input type="checkbox"/>
အထက်တန်းပြဆရာ/မ	<input type="checkbox"/>	<input checked="" type="checkbox"/>	လက်ထောက် ကျန်းမာရေးမှူး	<input type="checkbox"/>	<input checked="" type="checkbox"/>		<input checked="" type="checkbox"/>	<input type="checkbox"/>
အလယ်တန်းပြဆရာ/မ	<input type="checkbox"/>	<input checked="" type="checkbox"/>	အမျိုးသမီးကျန်းမာရေး ဆရာမ	<input checked="" type="checkbox"/>	<input type="checkbox"/>	လျှပ်စစ်ကျွမ်းကျင် ပညာရှင်	<input checked="" type="checkbox"/>	<input type="checkbox"/>
ပျက်စီးဆရာ/မ	<input checked="" type="checkbox"/>	<input type="checkbox"/>	သာယာရေးဆရာမ	<input type="checkbox"/>	<input type="checkbox"/>	ရေတိုက်သူ	<input type="checkbox"/>	<input type="checkbox"/>
အခြား	<input type="checkbox"/>	<input type="checkbox"/>	ပြည်သူ့ကျန်းမာရေးပုဂ္ဂိုလ်	<input type="checkbox"/>	<input type="checkbox"/>	စက်မှုဆရာ	<input checked="" type="checkbox"/>	<input type="checkbox"/>
မှတ်စုတ်			မှတ်စုတ်			မှတ်စုတ်		

(၈) ကျေးရွာသို့ ရောက်ရှိနိုင်သည့် လမ်းအခြေအနေ / ကျေးရွာတစ်ရွာသည် ၎င်း၏ ကျေးရွာအုပ်စုနှင့် ဆက်သွယ်ထားသော လမ်းအခြေအနေ (အောက်ပါတို့ကိုရိုင်းပါ)

ကျောက်ကြမ်းလမ်း ကတ္တရာလမ်း ကွန်ကရစ်လမ်း မော်တော်ဆိုင်ကယ်လမ်း
 ကျောက်စင်းလမ်း မြေသားလမ်း လှသွားလမ်း အခြား _____

(၉) ကျေးရွာရှိ ငြိမ်းချမ်းရေး

(၁) လူထုပေါက်ပြဲပစ်ခတ်မှုမတိုင်မီ ဤကျေးရွာတွင် ကျေးရွာဖွံ့ဖြိုး နှင့် ငြိမ်းချမ်းရေး ဖြစ်ပွားခဲ့ပါသလား? ဖြစ်ပါသည် / မဖြစ်ပါ / မသိပါ

(၂) ငြိမ်းချမ်းရေး ဖြစ်ပွားချိန်တွင် ဖြစ်ပွားခဲ့သည့် အကြောင်းရင်းကား? နှစ် _____ / မသိပါ

(၃) ဤငြိမ်းချမ်းရေး ဖြစ်ပွားချိန်တွင် ဖြစ်ပွားခဲ့သည့် အကြောင်းရင်းကား? ဖြစ်ပါသည် / မဖြစ်ပါ / မသိပါ

(စ) ဝေဖန်အကွာအဝေး

(၁) ဤကျေးရွာ၏ဝဟ်မှ ၎င်းကျေးရွာအုပ်စု၏ဝဟ်အထိ ဝေဖန်မိုင်မည်မျှကွာဝေးသနည်း? မိုင်-----/မသိပါ

(၂) ဤကျေးရွာမှ ၎င်းကျေးရွာအုပ်စုဝဟ်အထိ သွားလာရာတွင်ကြာမြင့်သည့်အချိန်

ခြောက်သွေ့ရာသီတွင်ကြာချိန်----- ထော်လာဂျီ/မော်တော်ဆိုင်ကယ်/ခြေလျင်/လား/မော်တော်ဘုတ်/
အခြား-----

မိုးရာသီတွင်ကြာချိန်----- ထော်လာဂျီ/မော်တော်ဆိုင်ကယ်/ခြေလျင်/လား/မော်တော်ဘုတ်/
အခြား-----

(ဆ) ပတ်ဝန်းကျင်ဆိုင်ရာ သဘာဝဘေးအန္တရာယ်

ဤကျေးရွာတွင် ရေကြီးခြင်းကိုသို့ သဘာဝဘေးအန္တရာယ်ကျရောက်မှုခြင်း ရှိပါသလား။

မရှိပါ ရှိပါသည် ရှိလျှင်ဖော်ပြပါ ----- မြေ-ခြင်း-ခြင်း----- (၃၀.၁၀) (၇၅၀၂၇)

(ဇ) ကျေးရွာတွင် ခွဲစည်းထားသော အဖွဲ့အစည်းများ

လူထုဝဟ်ပြုစီမံကိန်းမတိုင်မီ ဤကျေးရွာတွင် ကျေးရွာဖွံ့ဖြိုးရေးအတွက် အစိုးရ (သို့) ရွာသားများကိုယ်တိုင် (သို့) စီမံကိန်းတစ်ခုခုမှ ခွဲစည်းထားသည့် အဖွဲ့အစည်းများရှိပါသလား။

(၁) ----- မရဟ်ဟ် ----- ကျွန်း-အောင် စုဖွဲ့

(၂) ----- စေလျာအိမ်အောင် မဟ်ဟ် -----

(၃) မိသားစုတစ်စု

(၄) ရေ၊ ပမာ အဖွဲ့

(၅) လူငယ် အဖွဲ့

(ဈ) အထွေထွေအုပ်ချုပ်ရေး ဦးစီးဌာန (GAD) မှ မှတ်တမ်းတင်ထားခြင်း

ဤကျေးရွာသည် အထွေထွေအုပ်ချုပ်ရေး ဦးစီးဌာန (GAD) မှ မှတ်တမ်းတင်ထားမှု ရှိပါသလား။

မရှိပါ ရှိပါသည်

ကျေးရွာပေါင်းစောင်

အမည် ဦး ဝေဇာ လျှိုင်

လက်မှတ်  ၀၆.၈ ၁၇.၁၂.၂၀၁၇

လူထုစည်းရုံးရေးမှူး

အမည် မြင့်ကိုဦး

လက်မှတ်  ၀၆.၈ ၁၇.၁၂.၂၀၁၇

(၂)ကျေးရွာအခြေခံ အချက်အလက်များ (ပုံစံ-၁) ဒုတိယနှစ်စက်ဝန်း

ပုံစံ - ၁ - ၁ ကျေးရွာအခြေခံအချက်အလက်များ (Form PC 1)

လမ်းညွှန်ချက်၊ ကျေးရွာတစ်ရွာသို့ ပထမဆုံးပိတ်ဆက်ခရီး သွားရောက်သောအခါ လူထုစည်းရုံးရေးမှူးသည် ကျေးရွာ ခေါင်းဆောင်များအား ကျေးရွာအချက်အလက်များကို မေတ္တာရပ်ခံ၍ တောင်းခံရသည်။ ဤအချက်အလက်များကို စီမံကိန်း ပိတ်ဆက်အစည်းဝေးမတိုင်မီတောင်းခံရသည်။ စီမံကိန်းပိတ်ဆက်အစည်းဝေးတွင် လူထုစည်းရုံးရေးမှူးသည် ဤအချက်အလက် များအား စစ်ဆေးပြီး မှန်ကန်အောင်ပြုလုပ်ရမည်၊ ပြီးနောက်တွင် လူထုစည်းရုံးရေးမှူးမှ သတင်းအချက်အလက်ထံသို့ Tablets မှ တစ်ဆင့် ဖြည့်သွင်းရမည်။

ကျေးရွာခေါင်းဆောင် အမည် ဒေါ်အေးအေးလှိုင်	ကျေးရွာခေါင်းဆောင်၏ ဖုန်းနံပါတ် ၀၉၄၀၀၄၅၅၆၈၀	လူထုစည်းရုံးရေးမှူး၏ အမည် ဒေါ်ခင်စု
ပြည်နယ်/တိုင်းဒေသကြီး မကွေး	မြို့နယ် ပေါက်	ကျေးရွာအုပ်စု ကင်းမ
ကျေးရွာ		ကင်းမ

လူဦးရေ	အိမ်ထောင်စုအရေအတွက်	ကိုးကွယ်သည့်ဘာသာ	အိမ်ထောင်စုအရေအတွက်
လူဦးရေ (၁) - ၆၆၇	၂၂၃	ဘာသာ (၁) - ၅၅	၂၂၃
လူဦးရေ (၂) -----		ဘာသာ (၂) -----	
လူဦးရေ (၃) -----		ဘာသာ (၃) -----	
လူဦးရေစရာ -----		ဘာသာစရာ -----	
အခြား			
	အရေအတွက်		
မသန်စွမ်းသူများ	3	၅၅	
သက်ကြီးရွယ်အိုများ (၆၅ နှစ် နှင့် အထက်) စစ်ဘေးရှောင်	53	၅၅	

လူဦးရေ	အမျိုးသား (အရေအတွက်)	အမျိုးသမီး (အရေအတွက်)
လူဦးရေ (၁)-----	497	501
လူဦးရေ (၂)-----		
လူဦးရေ (၃)-----		
အခြား		.
အိမ်ထောင်ဦးစီး	216	7

(ခ) အခြေအဆောက်အအုံ အသုံးအဆောင်များ

စာသင်ကျောင်း	အမှတ် ခြံပါ	ကျန်းမာရေး	အမှတ် ခြံပါ	ဘာသာရေး အဆောက် အအုံများ	အမှတ် ခြံပါ
အထက်တန်းကျောင်း	<input checked="" type="checkbox"/>	ဆေးရုံ	<input type="checkbox"/>	ဇေတီ	<input checked="" type="checkbox"/>
အလယ်တန်းကျောင်း	<input type="checkbox"/>	ကျန်းမာရေးဌာန	<input type="checkbox"/>	ဘုန်းကြီးကျောင်း	<input checked="" type="checkbox"/>
မူလတန်းကျောင်း	<input checked="" type="checkbox"/>	ကျန်းမာရေးဌာနခွဲ	<input checked="" type="checkbox"/>	ဟိန္ဒူဘုရားကျောင်း	<input type="checkbox"/>
မူကြိုကျောင်း	<input checked="" type="checkbox"/>	ဆေးပေးခန်း	<input type="checkbox"/>	ခရစ်ယာန်ကျောင်း	<input type="checkbox"/>
အခြား	<input type="checkbox"/>	အခြား	<input type="checkbox"/>	ဗလီ	<input type="checkbox"/>
				အခြား	<input type="checkbox"/>
မှတ်ချက်		မှတ်ချက်		မှတ်ချက်	

(ဂ) ကျွမ်းကျင်သူများမှတ်တမ်း (ကျေးရွာတွင်နေထိုင်သော သို့မဟုတ် တခြားရွာမှလာရောက်သော ကျွမ်းကျင်သူများ)

(ခ) စာသင်ကျောင်း			(၂) ကျန်းမာရေး			(၃) လက်မှုပညာရှင်		
	ရွာတွင်နေ ထိုင်သူ	အခြားရွာမှ လာသူ		ရွာတွင်နေ ထိုင်သူ	အခြား ရွာမှ လာသူ		ရွာတွင် နေထိုင်သူ	အခြားရွာ မှလာသူ
မူလတန်းပြဆရာ/မ	<input checked="" type="checkbox"/>	<input type="checkbox"/>	ဆရာဝန်	<input type="checkbox"/>	<input type="checkbox"/>	လက်သမား	<input checked="" type="checkbox"/>	<input type="checkbox"/>
အထက်တန်းပြဆရာ/မ	<input checked="" type="checkbox"/>	<input type="checkbox"/>	လက်ထောက် ကျန်းမာရေးမှူး	<input type="checkbox"/>	<input checked="" type="checkbox"/>	ပန်းရံ	<input checked="" type="checkbox"/>	<input type="checkbox"/>
အလယ်တန်းပြဆရာ/မ	<input checked="" type="checkbox"/>	<input type="checkbox"/>	အမျိုးသမီးကျန်းမာရေး ဆရာမ	<input checked="" type="checkbox"/>	<input type="checkbox"/>	လှုပ်စစ်ကျွမ်းကျင် မီးသမား	<input checked="" type="checkbox"/>	<input type="checkbox"/>
မူကြိုဆရာ/မ	<input checked="" type="checkbox"/>	<input type="checkbox"/>	သားဖွားဆရာမ	<input type="checkbox"/>	<input type="checkbox"/>	ရေပိုက်သူယ်သူ	<input type="checkbox"/>	<input type="checkbox"/>
အခြား	<input type="checkbox"/>	<input type="checkbox"/>	ပြည်သူ့ကျန်းမာရေးလုပ်သား	<input type="checkbox"/>	<input type="checkbox"/>	စက်ပြင်ဆရာ	<input checked="" type="checkbox"/>	<input type="checkbox"/>
မှတ်ချက်			မှတ်ချက်			မှတ်ချက်		

(ဃ) ကျေးရွာသို့ ရောက်ရှိနိုင်သည့် လမ်းအခြေအနေ / ကျေးရွာတစ်ရွာသည် ၎င်း၏ ကျေးရွာအုပ်စုနှင့် ဆက်သွယ်ထားသော လမ်းအခြေအနေ (အောက်ပါတို့ကို ဝိုင်းပါ)

ကျောက်ကြမ်းလမ်း ကတ္တရာလမ်း ကွန်ကရစ်လမ်း မော်တော်ဆိုင်ကယ်လမ်း
 ကျောက်ခင်းလမ်း မြေသားလမ်း လူသွားလမ်း အခြား _____

(င) ကျေးရွာဖွံ့ဖြိုးမှုစီမံချက်

- | | |
|--|------------------------------|
| (၁) လူထုဗဟိုပြုစီမံကိန်းမတင်မီ ဤကျေးရွာတွင်ကျေးရွာဖွံ့ဖြိုးမှု စီမံချက်ရှိခဲ့ပါသလား? | ဝိုင်းပါ |
| (၂) ရှိခဲ့ပါလျှင် ဤစီမံချက်ကို မည်သည့် ခုနှစ်တွင်ပြင်ဆင်ခဲ့ပါသနည်း? | ရှိပါသည်/မရှိပါ/မသိပါ |
| (၃) ဤစီမံချက်ကို ဖြည့်စွက်မှုအတည်ပြုခဲ့ပါသလား? | နှစ်-----/မသိပါ |
| | ပြုခဲ့ပါသည်/မပြုခဲ့ပါ /မသိပါ |

(စ) ခရီးအကွာအဝေး
(၁) ဤကျေးရွာ၏ပတ်ဝန်းကျင်မှ ၎င်းကျေးရွာအုပ်စု၏ပတ်ဝန်းကျင်ထိ ခရီးမိုင်မည်မျှကွာဝေးသနည်း? မိုင်-----/မသိပါ

(၂) ဤကျေးရွာမှ ၎င်းကျေးရွာအုပ်စုပတ်ဝန်းကျင်ထိ သွားလာရာတွင်ကြာမြင့်သည့်အချိန်။

ခြောက်သွေ့ရာသီတွင်ကြာချိန်----- ထော်လာရီ/မော်တော်ဆိုင်ကယ်/ခြေလျင်/လား/မော်တော်ဘုတ်/
အခြား-----

မိုးရာသီတွင်ကြာချိန်----- ထော်လာရီ/မော်တော်ဆိုင်ကယ်/ခြေလျင်/လား/မော်တော်ဘုတ်/
အခြား-----

(ဆ) ပတ်ဝန်းကျင်ဆိုင်ရာ သဘာဝဘေးအန္တရာယ်
ဤကျေးရွာတွင် ရေကြီးခြင်းကဲ့သို့ သဘာဝဘေးအန္တရာယ်ကျရောက်မှုခြင်း ရှိပါသလား။
 မရှိပါ ရှိပါသည် ရှိလျှင်ဖော်ပြပါ ----- ရေကြီးခြင်း

(ဇ) ကျေးရွာတွင် ခွဲစဉ်းထားသော အခွဲအစဉ်းများ
လူထုပတ်ဝန်းကျင်ထိခိုက်မှုမရှိစေရန် ဤကျေးရွာတွင် ကျေးရွာခွဲခြားရေးအတွက် အစိုးရ (သို့) ရွာသားများကိုယ်တိုင်(သို့) စီမံကိန်းတစ်ခုခုမှ
ခွဲစဉ်းထားသည့် အခွဲအစဉ်းများရှိပါသလား။

(၁) -----
(၂) -----

(ဈ) အထွေထွေအုပ်ချုပ်ရေး ဦးစီးဌာန (GAD) မှ မှတ်တမ်းတင်ထားခြင်း
ဤကျေးရွာသည် အထွေထွေအုပ်ချုပ်ရေး ဦးစီးဌာန (GAD) မှ မှတ်တမ်းတင်ထားမှု ရှိပါသလား။
 မရှိပါ ရှိပါသည်

ကျေးရွာခေါင်းဆောင် အမည် ဒေါ်အေးလှိုင်
လက်မှတ် [Signature] ဇန.ရံ ၈.၁၁.၂၀၁၇
လူထုစည်းရုံးရေးမှူး အမည် ဒေါ်ခင်မာမာ
လက်မှတ် [Signature] ဇန.ရံ ၈.၁၁.၂၀၁၇

၈။ ကျေးရွာအချက်အလက်များ (ပုံစံ-၁) တတိယနှစ်စက်ဝန်း

ပုံစံ - ၈ - ၁ ကျေးရွာအခြေခံအချက်အလက်များ (Form PC 1)

လက်ညွှန်ရွက်၊ ကျေးရွာတစ်ရွာသို့ ပထမဆုံးမိတ်ဆက်ခရီး သွားရောက်သောအခါ လူထုစည်းရုံးရေးမှူးသည် ကျေးရွာခေါင်းဆောင်များအား ကျေးရွာအချက်အလက်များကို မေတ္တာရပ်ခံ၍ တောင်းခံရသည်။ ဤအချက်အလက်များကို စီမံကိန်းမိတ်ဆက်အစည်းဝေးမတိုင်မီတောင်းခံရမည်။ စီမံကိန်းမိတ်ဆက်အစည်းဝေးတွင် လူထုစည်းရုံးရေးမှူးသည် ဤအချက်အလက်များအား စစ်ဆေးပြီး မှန်ကန်အောင်ပြုလုပ်ရမည်။ ပြီးနောက်တွင် လူထုစည်းရုံးရေးမှူးမှ သတင်းအချက် အလက်ထံသို့ Tablets မှ တဆင့် ဖြည့်သွင်းရမည်။

ကျေးရွာခေါင်းဆောင် အမည် ဦးဌေးမေဒောင်း	ကျေးရွာခေါင်းဆောင်၏ ဖုန်းနံပါတ် ၀၇ ၉ ၄ ၆ ၄ ၃ ၇ ၈ ၈ ၂	လူထုစည်းရုံးရေးမှူး၏ အမည် ဦးမြင့်မြင့်
မြည်နှယ်တိုင်းအသင်းကြီး ၁၈၈၇၆	မြို့နယ် ခေါင်ဂါ	ကျေးရွာအုပ်စု ကင်းငှာ
		ကျေးရွာ ကင်ဒေ

ကား လူဦးရေ

လူမျိုးစု	အိမ်ထောင်စုအရေအတွက်	ကိုးကွယ်သည့်ဘာသာ	အိမ်ထောင်စုအရေအတွက်
လူမျိုးစု (၁) - ၈၂၀	၂၃၂	ဘာသာ (၁) - ၈၂၀	၂၃၂
လူမျိုးစု (၂) -----		ဘာသာ (၂) -----	
လူမျိုးစု (၃) -----		ဘာသာ (၃) -----	
လူမျိုးစုစရာ ----- အခြား		ဘာသာစရာ -----	
	အရေအတွက်		
မသန်စွမ်းသူများ	၃		
သက်ကြီးရွယ်အိုများ (၆၅ နှစ် နှင့် အထက်) စစ်ဘေးရှောင်	၅၅		

	အမျိုးသား (အရေအတွက်)	အမျိုးသမီး (အရေအတွက်)
လူဦးရေ		
လူမျိုးစု (၁) - ၈၂၀	၅၀၀	၅၁၂
လူမျိုးစု (၂) -----		
လူမျိုးစု (၃) -----		
အခြား		
အိမ်ထောင်ဦးစီး	၂၂၆	၆

(ခ) အခြေခံအဆောက်အအုံ အသုံးအဆောင်များ

စာသင်ကျောင်း		အမှတ် ခြံပါ	ကျန်းမာရေး	အမှတ် ခြံပါ	ဘာသာရေး အဆောက် အအုံများ	အမှတ် ခြံပါ
မူကြိုကျောင်း	<input checked="" type="checkbox"/>		တိုက်နယ်ဆေးရုံ	<input type="checkbox"/>	စေတီ	<input checked="" type="checkbox"/>
မူလတန်းကျောင်း	<input checked="" type="checkbox"/>		ကျန်းမာရေးဌာန	<input type="checkbox"/>	ဘုန်းကြီးကျောင်း	<input checked="" type="checkbox"/>
မူလွန်ကျောင်း	<input type="checkbox"/>		ကျန်းမာရေးဌာနခွဲ	<input checked="" type="checkbox"/>	ဟိန္ဒူဘုရားကျောင်း	<input type="checkbox"/>
အလယ်တန်းကျောင်း	<input checked="" type="checkbox"/>		ဆေးပေးခန်း	<input type="checkbox"/>	ဓရစ်ယာန်ကျောင်း	<input type="checkbox"/>
လယ်လွန်ကျောင်း	<input type="checkbox"/>		အခြား	<input type="checkbox"/>	ဗလီ	<input type="checkbox"/>
အထက်တန်းကျောင်း	<input checked="" type="checkbox"/>				အခြား	<input type="checkbox"/>
အခြား	<input type="checkbox"/>					
မှတ်ချက်			မှတ်ချက်		မှတ်ချက်	

(ဂ) ကျွမ်းကျင်သူများမှတ်တမ်း (ကျေးရွာတွင်နေထိုင်သော သို့မဟုတ် တခြားရွာမှလာရောက်သော ကျွမ်းကျင်သူများ)

(၁) စာသင်ကျောင်း			(၂) ကျန်းမာရေး			(၃) လက်မှုပညာရှင်		
	ရွာတွင် နေထိုင်သူ	အခြားရွာမှ လာသူ		ရွာတွင် နေထိုင်သူ	အခြား ရွာမှ လာ သူ		ရွာတွင် နေထိုင် သူ	အခြားရွာ မှလာသူ
မူလတန်းပြ ဆရာ/မ	<input checked="" type="checkbox"/>	<input type="checkbox"/>	ဆရာဝန်	<input type="checkbox"/>	<input type="checkbox"/>	လက်သမား	<input checked="" type="checkbox"/>	<input type="checkbox"/>
အထက်တန်းပြ ပ ဆရာ/မ	<input checked="" type="checkbox"/>	<input type="checkbox"/>	လက်ထောက် ကျန်းမာရေးမှူး	<input type="checkbox"/>	<input type="checkbox"/>	ပန်းရံ	<input checked="" type="checkbox"/>	<input type="checkbox"/>
အလယ်တန်းပြ ပ ဆရာ/မ	<input checked="" type="checkbox"/>	<input type="checkbox"/>	အသိုင်းသမီး ကျန်းမာရေးဆရာ မ	<input checked="" type="checkbox"/>	<input type="checkbox"/>	လျှပ်စစ်ကျွမ်း ကျင်မီးသမား	<input checked="" type="checkbox"/>	<input type="checkbox"/>
မူကြိုဆရာ/မ	<input type="checkbox"/>	<input type="checkbox"/>	သားဖွားဆရာမ	<input type="checkbox"/>	<input type="checkbox"/>	ရေတိုက်သွယ်သူ	<input type="checkbox"/>	<input type="checkbox"/>
အခြား	<input type="checkbox"/>	<input type="checkbox"/>	ပြည်သူ့ကျန်းမာ ရေးလုပ်သား	<input type="checkbox"/>	<input type="checkbox"/>	စက်ပြင်ဆရာ	<input checked="" type="checkbox"/>	<input type="checkbox"/>
မှတ်ချက်			မှတ်ချက်			မှတ်ချက်		

(ဃ) ကျေးရွာသို့ ရောက်ရှိနိုင်သည့် လမ်းအခြေအနေ / ကျေးရွာတစ်ရွာသည် ၎င်း၏ ကျေးရွာအုပ်စုနှင့် ဆက်သွယ်ထားသော လမ်းအခြေအနေ (အောက်ပါတို့ကိုပိုင်းပါ)

ကျောက်ကြမ်းလမ်း ကတ္တရာလမ်း ကွန်ကရစ်လမ်း မော်တော်ဆိုင်ကယ်လမ်း
 ကျောက်စင်းလမ်း မြေသားလမ်း လူသွားလမ်း အခြား _____

(င) ကျေးရွာဖွံ့ဖြိုးမှုစီမံချက်

(၁) လူထုပဟိုပြုစီမံကိန်းမစတင်မီ ဤကျေးရွာတွင်ကျေးရွာဖွံ့ဖြိုးမှု စီမံချက်ရှိခဲ့ပါသလား? ပိုင်းပါ
ရှိပါသည်/မရှိပါ/မသိပါ

(၂) ရှိခဲ့ပါလျှင် ဤစီမံချက်ကို မည်သည့် ခုနှစ်တွင်ပြင်ဆင်ခဲ့ပါသနည်း? နှစ်-----/မသိပါ

(၃) ဤစီမံချက်ကို ပြိုနယ်မှအတည်ပြုခဲ့ပါသလား? ပြုခဲ့ပါသည်/မပြုခဲ့ပါ /မသိပါ

(စ) ခေါ်ဆိုအကွာအဝေး

(၁) ဤကျေးရွာအစုအဝေးမှ ရင်းကျေးရွာအုပ်စုအစုအဝေးထိ ခေါ်ဆိုမည်မျှ ကွာဝေးသနည်း? မိုင် ----- / မသိဘဲ

(၂) ဤကျေးရွာမှ ရင်းကျေးရွာအုပ်စုအစုအဝေးထိ သွားလာရာတွင် ကြာမြင့်သည့်အချိန်

ခြောက်မေ့ ရာသီတွင် ကြာချိန် ----- ထော်လာဂျီ/မော်တော်ဆိုင်ကယ်/ခြေလျှင်/လား/မော်တော်ဘုတ်/
အခြား -----

မိုးရာသီတွင် ကြာချိန် ----- ထော်လာဂျီ/မော်တော်ဆိုင်ကယ်/ခြေလျှင်/လား/မော်တော်ဘုတ်/
အခြား -----

(ဆ) ပတ်ဝန်းကျင်ဆိုင်ရာ သဘာဝဘေးအန္တရာယ်

ဤကျေးရွာတွင် ခြေကြီးခြင်းကဲ့သို့ သဘာဝဘေးအန္တရာယ် ကျရောက်ခဲ့ခြင်း ရှိပါသလား။

မရှိပါ ရှိပါသည် ရှိလျှင် ဖော်ပြပါ ----- မြေကြီးခြင်း

(ဇ) ကျေးရွာတွင် ဖွဲ့စည်းထားသော အဖွဲ့အစည်းများ

လူထုထုတ်ပြန်ပုံနှိပ်စာတိုက်ပီ ဤကျေးရွာတွင် ကျေးရွာဖွံ့ဖြိုးရေးအတွက် အစိုးရ (သို့) ရွာသားများကိုယ်တိုင် (သို့) စီမံကိန်းတစ်ခုခုမှ ဖွဲ့စည်းထားသည့် အဖွဲ့အစည်းများ ရှိပါသလား။

(၁) -----

(၂) -----

(ဈ) အထွေထွေအုပ်ချုပ်ရေး ဦးစီးဌာန (GAD) မှ မှတ်တမ်းတင်ထားခြင်း

ဤကျေးရွာသည် အထွေထွေအုပ်ချုပ်ရေး ဦးစီးဌာန (GAD) မှ မှတ်တမ်းတင်ထားမှု ရှိပါသလား။

မရှိပါ ရှိပါသည်

ကျေးရွာခေါင်းဆောင်

အမည် ဦးဌေးဝေ အောင်

လက်မှတ်  ဇူလိုင် ၁၃. ၉. ၂၀၁၈

လူထုစည်းရုံးရေးမှူး

အမည် ဦးစိုးမင်း

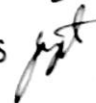
လက်မှတ်  ဇူလိုင် ၁၃. ၉. ၂၀၁၈

(၂)စီမံကိန်းစက်ဝန်းအချိန်ဇယား (ပုံစံ-၂) ဒုတိယနှစ်စက်ဝန်း

ပုံစံ ၀-၂ - စီမံကိန်းစက်ဝန်းအချိန်ဇယား (PC ၇)

လမ်းညွှန်မှု အကောင်အထည်ဖော်ရေးအစီအစဉ်/လက်ထောက် အစီအစဉ်များမှ စီမံကိန်းစက်ဝန်းအစီအစဉ်တစ်ခုစီကို တိုင်း ကျေးရွာနှင့် ကျေးရွာအုပ်စုအတွက် ဤစက်ဝန်း ဖြည့်သွင်းရမည်။
 စည်သူကျေးရွာ/ဝန်ထမ်း အမည် **ဦးကျော်စွာ** စက်ဝန်းအားအမှတ်ပြုပါ။ စက်ဝန်း(၁) စက်ဝန်း(၂) စက်ဝန်း(၃)
 စက်ဝန်း(၄)

မြို့နယ်/တိုင်း **ယခင်း** မြို့နယ် **ဇယ်ဂါ** ကျေးရွာအုပ်စု **ကျွန်း ၅** ကျေးရွာ **ကျွန်း ၁**

စီမံကိန်းစက်ဝန်းအစီအစဉ်များ	အမှ.၅		အစည်းအဝေးတွင်တက်ရောက်သူအရေအတွက်				
	စတင်သည့် အမှ.	ပြီးဆုံးသည့်အမှ.	အမျိုးသား အရေအတွက်	အမျိုးသမီး အရေအတွက်	အိမ်ထောင်စု အရေအတွက်	လူမျိုးစုတိုင်းရင်းစွာ အရေအတွက်နှင့် လူမျိုးစုအမည်	
၁။ ကျေးရွာစီမံကိန်း စီမံကိန်းအစည်းအဝေး	၆.၁၁.၂၀၁၇	၈.၁၁.၂၀၁၇	၄၀	၅၈	၅၂	၉၈	မဟာ
၂။ ကျေးရွာအုပ်စု ဦးစေ့ စီမံချက်ရေးဆွဲခြင်း အစည်းအဝေး	၇.၁၁.၂၀၁၇	၇.၁၁.၂၀၁၇	၅၉	၅၈	၅၅	၁၁၃	မဟာ
၃။ ကျေးရွာအုပ်စု လုပ်ငန်းဆောင်ရွက်ချက်အစည်းအဝေး	၂၁.၁၁.၂၀၁၇	၂၁.၁၁.၂၀၁၇	၅၀	၇	၁၇	၁၇	မဟာ
၄။ မြို့နယ်အစည်းအဝေးတွင် စီမံကိန်းရေးဆွဲရေးနှင့် အကောင်အထည်ဖော်ရေးအကောင်အထည်ဖော်စီမံကိန်း သုံးသပ်မှု အစည်းအဝေး	၇.၉.၂၀၁၈	၉.၁၂.၂၀၁၈	၁၅	၁၅	၁၅	၁၅	မဟာ
၅။ မြို့နယ် စီမံကိန်းရေးဆွဲရေးနှင့် အကောင်အထည်ဖော်ရေး ကော်မတီဆုံးဖြတ်ချက်ကို ရှာသင့် အသိပေး အကြောင်းကြားသည့် အစည်းအဝေး	၁၆.၁၀.၂၀၁၈	၁၆.၁၀.၂၀၁၈	၆၀	၆၅	၁၂၅	၁၂၅	မဟာ
၆။ စီမံကိန်း လုပ်ငန်းဆောင်ရွက်ရေးဆွဲခြင်း အစည်းအဝေး							
၆.၀။ စီမံကိန်းလုပ်ငန်း အကောင်အထည်ဖော်	၂၇.၂၀၁၈	၂၇.၂.၂၀၁၈	၉	၅	၁၄	၁၄	မဟာ

အစည်းအဝေးအမျိုးအစား	စတင်သည့် အမှ.	ပြီးဆုံးသည့်အမှ.	အမျိုးသား အရေအတွက်	အမျိုးသမီး အရေအတွက်	အိမ်ထောင်စု အရေအတွက်	လူမျိုးစုတိုင်းရင်းစွာ အရေအတွက်နှင့် လူမျိုးစုအမည်	
၆.၂။ ဝယ်ယူရေးအစီအစဉ် ရေးဆွဲခြင်း	၂၇.၁၂.၂၀၁၆	၂၇.၁၂.၂၀၁၆	၈၅	၅	၁၄	၁၄	မဟာ
၆.၃။ ဘဏ္ဍာရေးကုန်ကျမှု လျာထားအစီအစဉ် ရေးဆွဲခြင်း	၂၇.၂.၂၀၁၆	၂၇.၂.၂၀၁၆	၉	၅	၁၄	၁၄	မဟာ
၆.၄။ ပြင်/ထိန်းအစီအစဉ် ရေးဆွဲခြင်း	၂၇.၂.၂၀၁၆	၂၇.၂.၂၀၁၆	၉	၅	၁၄	၁၄	မဟာ
၇။ စီမံကိန်းလုပ်ငန်းဆွဲ တိုးတက်မှု စောင့်ကြည့် အစည်းအဝေး							
၇.၁။ အစည်းအဝေး ပထမအကြိမ်	၂၃.၄.၂၀၁၆	၂၃.၄.၂၀၁၆	၄၅	၆၈	၁၁၃	၁၁၃	မဟာ
၇.၂။ အစည်းအဝေး ဒုတိယအကြိမ်	၁၅.၅.၂၀၁၆	၁၅.၅.၂၀၁၆	၄၂	၅၅	၉၇	၉၇	မဟာ
၇.၃။ အစည်းအဝေး တတိယအကြိမ်	၂၀.၅.၂၀၁၆	၂၀.၅.၂၀၁၆	၇	၈	၁၅	၁၅	မဟာ
၈။ စီမံကိန်းလုပ်ငန်းဆွဲ အပြီးသတ်စစ်ဆေးခြင်း အစည်းအဝေး	၂၅.၅.၂၀၁၈	၂၅.၅.၂၀၁၈	၅	၄	၉	၉	မဟာ
၉။ လူထုစစ်ဆေးဆွဲအစည်းအဝေး	၃၀.၅.၂၀၁၈	၃၀.၅.၂၀၁၈	၆၆	၇၇	၁၁၀	၁၁၀	မဟာ

(၃)စီမံကိန်းအချိန်ဇယား (ပုံစံ-၁)တတိယနှစ်စက်ဝန်း

ပုံစံ - ၁ - ၂ - စီမံကိန်းစက်ဝန်းအချိန်ဇယား (PC 2)

လမ်းညွှန်ချက်၊ သက်ဆိုင်ရာလူထုဝန်ထမ်းများ/လက်ထောက်နည်းပညာများမှ စီမံကိန်းစက်ဝန်းအဆင့်တစ်ခုစီပြီးစီးတိုင်း ကျေးရွာနှင့် ကျေးရွာအုပ်စုအတွက် ဤပုံစံကို ဖြည့်သွင်းရမည်။

စည်းရုံးရေးမှူး/ဝန်ထမ်း အမည် ဦး နန်းမြင့် C.F ၊ ဦး ယု ဇော် ရှင် T.F

နေ့စွဲ 11.9.2018

စက်ဝန်းအားအမှတ်ခြိမ်းပါ စက်ဝန်း(၁) စက်ဝန်း(၂) စက်ဝန်း(၃) စက်ဝန်း(၄)

ပြည်နယ်/တိုင်း မကွေး၊ မြို့နယ် ပေါင်တင်၊ ကျေးရွာအုပ်စု ကင်း၊ ကျေးရွာ ကင်း

စီမံကိန်းအဆင့်ရွက်မှုအဆင့်များ	နေ့စွဲ		အစည်းအဝေးတွင်တက်ရောက်သူအရေအတွက်					အိမ်ထောင်စုပေါင်း	အိမ်ထောင်စု %
	စတင်သည့်နေ့	ပြီးဆုံးသည့်နေ့	အမျိုးသားအရေအတွက်	အမျိုးသမီးအရေအတွက်	အိမ်ထောင်စုအရေအတွက်	လူမျိုးစုတက်ရောက်သူ အရေအတွက်နှင့် လူမျိုးစုအမည်			
၁။ ကျေးရွာစီမံကိန်း စီမံကိန်းအစည်းအဝေး	11.9.2018	11.9.2018	၆၂	၁၂၀	၁၇၄	၁၈၂	၂၃၂	၇၈	
၂။ ကျေးရွာခွဲ ဦးစီးရုံး စီမံကိန်းရေးဆွဲခြင်း အစည်းအဝေး	12.9.2018	12.9.2018	၇၄	၈၄	၁၅၈	၁၅၈	၂၃၂	၆၈	
၃။ ကျေးရွာအုပ်စု လုပ်ငန်းဆုံးဖြတ်ချက်ချသည့် အစည်းအဝေး									
၄။ မြို့နယ်အဆင့် စီမံကိန်းရေးဆွဲရေး နှင့် အကောင်အထည်ဖော်ရေးကော်မတီ၏ စီမံကိန်း သုံးသပ်မှု အစည်းအဝေး									
၅။ မြို့နယ် စီမံကိန်းရေးဆွဲရေး နှင့် အကောင်အထည်ဖော်ရေး ကော်မတီ၏ ဆုံးဖြတ်ချက်ကို ရွာသို့ အသိပေး အကြောင်းကြားသည့် အစည်းအဝေး									
၆။ စီမံကိန်းလုပ်ငန်းခွဲစီမံကိန်းရေးဆွဲခြင်း အစည်းအဝေး									
၆.၁။ စီမံကိန်းလုပ်ငန်း အကောင်အထည်ဖော်ရေးအစီအစဉ် ရေးဆွဲခြင်း									

၆.၂။ ဝယ်ယူရေးအစီအစဉ် ရေးဆွဲခြင်း							
၆.၃။ ဘဏ္ဍာရေးကုန်ကျမှု လျာထားအစီအစဉ် ရေးဆွဲခြင်း							
၆.၄။ မြင်/ထိန်းအစီအစဉ် ရေးဆွဲခြင်း							
၇။ စီမံကိန်းလုပ်ငန်းခွဲ တိုးတက်မှု စောင့်ကြည့် အစည်းအဝေး							
၇.၁။ အစည်းအဝေး ပထမအကြိမ်							
၇.၂။ အစည်းအဝေး ဒုတိယအကြိမ်							
၇.၃။ အစည်းအဝေး တတိယအကြိမ်							
၈။ စီမံကိန်းလုပ်ငန်းခွဲ အပြီးသတ်စစ်ဆေးခြင်း အစည်းအဝေး							
၉။ လူထုစစ်ဆေးပွဲအစည်းအဝေး							

၂၄။ ကျေးရွာဖွံ့ဖြိုးရေး ဦးစားပေးအစီအစဉ် (ပုံစံ-၃)

(၁) ကျေးရွာဖွံ့ဖြိုးရေး ဦးစားပေးအစီအစဉ် (ပုံစံ-၃) ပထမနှစ်စက်ဝန်း

၈၆၂၆

ပုံစံ - ၈ - ၃ ကျေးရွာဖွံ့ဖြိုးရေး ဦးစားပေးအစီအစဉ် (Form PC 3)

လမ်းညွှန်ချက် အဆင့်(၃) ကျေးရွာဖွံ့ဖြိုးရေးမှန်းချက်အစည်းအဝေး ပြီးဆုံးသောအခါ ကျေးရွာစီမံကိန်း အထောက်အကူပြု ကော်မတီသည် လူထုစည်းရုံးရေးမှူးအကူအညီဖြင့် ဤပုံစံကိုပြည့်စုံအောင် ဖြည့်သွင်းရမည်။			
လူထုစည်းရုံးရေးမှူး/ဝန်ထမ်း အမည် ဦးဇော်မြင့်၊ ဦးမြင့်ကျော်၊ ဦးအောင်ထွန်းကျော် (TF)			
နေ့စွဲ ၁၇.၂.၂၀၁၇	စက်ဝန်းအား အမှတ်ခြစ်ပါ (✓) မှတ်ဝန်း(၁) <input type="checkbox"/> စက်ဝန်း(၂) <input type="checkbox"/> စက်ဝန်း(၃) <input type="checkbox"/> စက်ဝန်း(၄)		
ပြည်နယ်/တိုင်း	မြို့နယ်	ကျေးရွာအုပ်စု	ကျေးရွာ
မကွေး	ပေါင်	ကမ်းမ	ကမ်းမ

က။ အခက်အခဲအတားအဆီးများအားရှေးဦးစွာ - ယခုလက်ရှိအခြေအနေတွင် ဤကျေးရွာဖွံ့ဖြိုးတိုးတက်ရေးအတွက် အဓိက အခက်အခဲအတားအဆီးများသည် မည်သည့်များဖြစ်ပါသနည်း။ (အမျိုးသား/သမီး အနည်းဆုံးအခက်အခဲ ၅ ခုစီဖော်ပြပါ)

အမျိုးသား အဖွဲ့မှ တင်ပြသောအခက်အခဲအတားအဆီးများ	အမျိုးသမီး အဖွဲ့မှ တင်ပြသောအခက်အခဲအတားအဆီးများ
၁။ မြို့ရာဝတ်တွင် ချွေးခြောက်ထွေးထွေး သွားလာရေး ခက်ခဲပါသည်။	၁။ မြို့ရာဝတ်တွင် လမ်းများ မကောင်းသဖြင့် သွားလာရေး ခက်ခဲပါသည်။
၂။ ကျန်းမာရေး ဖွားမြင်မှုတွင် ဝန်ထမ်းမလုံ လောလ်သဖြင့် ကျန်းမာရေးခက်ခဲပါသည်။	၂။ ကျန်းမာရေး ဝန်ထမ်း မလုံလောက်သဖြင့် ကျန်းမာရေး အခက်အခဲရှိပါသည်။
၃။ အထက်တန်းကျောင်းဆောင်မလုံခြုံသည့်အတွက် ပညာရေးအခက်အခဲရှိပါသည်။	၃။ အထက်တန်းကျောင်းဆောင် မပြည့်စုံသည့်အတွက် ပညာရေး ခက်ခဲပါသည်။
၄။ သူ့အိမ်တွင် မြေဧကမရှိသည့်အတွက် မီး၊ အလင်းရောင် အခက်အခဲရှိပါသည်။	၄။ ဝေလမ်းအောင် သို့မဟုတ် အလုပ်ရရှိရန် ခက်ခဲပါသည်။
၅။ ရွာ၏ အနောက်ခြမ်း လူနီးခြေလှမ်းပါသည်။	၅။ လူနီးအခြေခံ ပိုမိုကောင်းမွန်စေရန် အခက်အခဲရှိပါသည်။

ခ။ မျှော်မှန်းခြင်း - နောင်လာမည့် (၅) နှစ် အတွင်း ကျေးရွာဖွံ့ဖြိုးရေး မျှော်မှန်းလျာထားချက်များအား တင်ပြပါ။

အမျိုးသားအဖွဲ့မှ တင်ပြသောမျှော်မှန်းချက်များ	အမျိုးသမီးအဖွဲ့မှ တင်ပြသောမျှော်မှန်းချက်များ
၁။ လမ်းများကောင်းမွန်စွာ သွားလာရေး အဆင်ပြေမည်ဟု မျှော်လင့်ပါသည်။	၁။ လမ်းများကောင်းမွန်စွာ သွားလာရေးအဆင်ပြေမည်ဟု မျှော်မှန်းပါသည်။
၂။ ကျန်းမာရေးကောင်းမွန်စွာ ဖွားမြင်မှု ဝန်ထမ်း အလုံ လောလ်ရရှိမည်ဟု မျှော်မှန်းပါသည်။	၂။ ကျန်းမာရေး ဝန်ထမ်း အလုံ လောလ်ရရှိမည်ဟု မျှော်မှန်းပါသည်။
၃။ မြို့ ဖြစ်ပါသည်။	၃။ ကျေးရွာဆောင်ရွက်မှု ပညာရေးကောင်းမွန်စွာ ဖြစ်မည်ဟု မျှော်မှန်းပါသည်။
၄။ အထက်တန်းကျောင်းဆောင်ရွက်မှု ပညာရေးကောင်းမွန်စွာ ဖြစ်မည်ဟု မျှော်မှန်းပါသည်။	၄။ အလုပ် အခွင့်အလမ်းများ ရရှိစွာ စီးပွားရေး အဆင်ပြေမည်ဟု မျှော်မှန်းပါသည်။

က.အခက်အခဲအတားအဆီးများအားဆွေးနွေးခြင်း

စဉ်	အမျိုးသား အဖွဲ့မှ တင်ပြသောအခက်အခဲအတားအဆီးများ	စဉ်	အမျိုးသမီး အဖွဲ့မှတင်ပြသောအခက်အခဲအတားအဆီးများ
၆	တင်ပြချက်များ မရှိဖွဲ့ ဖွဲ့လျှင် ခက်ခဲပါသည်။	၆	ရွာတွင် မူးယစ်သောက်စားမှုပြုသည့် ကန့်ပါသည်။
၇	လူများ စုဝေးရန် အခက်အခဲရှိပါသည်။	၇	ခက်ခဲမှုရှိပါက မရှိစေရန် စာပေစာတတ်မှု ပြုပါသည်။
၈	အိမ်ရာအဖွဲ့တွင် အကျိုး ရှေးလျှင် များစွာ အခက်အခဲရှိပါသည်။	၈	ပုဂ္ဂိုလ်များ မကောင်းစွာ ဆက်သွယ်ရေးခက်ခဲပါသည်။
၉	အိမ်ရာအဖွဲ့တွင် ရွာတွင်းလမ်းများ မကောင်းစွာ သွားလာရေး ခက်ခဲပါသည်။	၉	အိမ်များ စီးပွားအဆင်မပြေ စွာ ကျွေးထားရန် ခက်ခဲပါသည်။
၁၀	အိမ်ခြံမြေ ပို့ဆောင်ရာ အခက်အခဲရှိပါသည်။	၁၀	ရွာတွင် ရောဂါပျံ့နှံ့မှု ကင်းရှင်း သည့် ပြုပြင်မှု ပြုပါသည်။
၁၁	အိမ်ရာအဖွဲ့တွင် အိမ်ရာ အဖွဲ့မှ အခက်အခဲရှိပါသည်။	၁၁	ဆယ်တန်း ကျောင်းများ အလုပ်မရ သည့် အခက်အခဲရှိပါသည်။
၁၂	အိမ်ရာအဖွဲ့တွင် အခက်အခဲရှိပါသည်။		
၁၃	လူများ ပုံမှန်ဝင်ရောက်ရန် အလုပ်အကိုင် အခက်အခဲရှိပါသည်။		

လုပ်ငန်းစဉ်၏ လာမည့် (၄) နှစ်အတွက် အကျုံးဝင်သော ဦးစားပေး ဖွံ့ဖြိုးတိုးတက်မှု လုပ်ငန်း အစီအစဉ်များ

ကျေးဇူးအတွက် ဦးစားပေး ဖွံ့ဖြိုးတိုးတက်မှု လုပ်ငန်းစဉ်များ	အထိုပြုသူ (အမျိုးသားများ/အမျိုး သမီးများ/အမျိုးသား + အမျိုးသမီး)	ခန့်မှန်းကုန်ကျစရိတ်	အကျိုးစီးပွားခွင့်ရှိသူ ခန့်မှန်းခြေ အရေအတွက်
ရေကန်	၈+၁၂	၁၅,၀၀၀,၀၀၀	၁၀၇၉
ကန်တူးဖော်ရေး	၈	၁၄,၀၀၀,၀၀၀	၁၀၇၉
မြေအခြေခံ	၈+၁၂	၆,၀၀၀,၀၀၀	၁၀၇၉

(၂)ကျေးရွာ ဝင်္ဂါများရေး ဦးစားပေးအစီအစဉ် (ပုံစံ-၃) ဒုတိယနှစ်စက်ဝန်း

ကဏ္ဍ

ပုံစံ - ၈ - ၃ ကျေးရွာ ဝင်္ဂါများရေး ဦးစားပေးအစီအစဉ် (Form PC 3)

လယ်ယာနှင့်ရွာကမ်း အဆင့်(၃) ကျေးရွာမှော်မှန်းချက်အစည်းအဝေး ပြီးဆုံးသောအခါ ကျေးရွာစီမံကိန်း အထောက်အကူပြု ကော်မတီသည် လူထုစည်းရုံးရေးများအကူအညီဖြင့် ဤပုံစံကိုပြည့်စုံအောင် ဖြည့်သွင်းရမည်။

လူထုစည်းရုံးရေးများ/ဝန်ထမ်း အမည် **ဦးအိမ်ဖြူ**
 ၃.၁၁.၂၀၁၇

စက်ဝန်းအား အမှတ်ခြစ်ပါ (✓) စက်ဝန်း(၁)
 စက်ဝန်း(၂) စက်ဝန်း(၃) စက်ဝန်း(၄)

ပြည်နယ်/တိုင်း **ပဲခူး** မြို့နယ် **ပေါက်** ကျေးရွာအုပ်စု **ကင်းပ** ကျေးရွာ **ကင်းပ**
 တား အခက်အခဲအတားအဆီးများအားဆွေးနွေးခြင်း - ယခုလက်ရှိအခြေအနေတွင် ဤကျေးရွာဝင်္ဂါများတိုးတက်ရေးအတွက် အဓိက အခက်အခဲအတားအဆီးများသည် မည်သည်များဖြစ်ပါသနည်း။ (အမျိုးသား/သမီး အနည်းဆုံးအခက်အခဲ ၅ ခုစီဖော်ပြပါ)
 အမျိုးသား အဖွဲ့မှ တင်ပြသောအခက်အခဲအတားအဆီးများ အမျိုးသမီး အဖွဲ့မှတင်ပြသောအခက်အခဲအတားအဆီးများ

၁	မုန်းလိင်းဖျား၊ မကောင်းစွာ သက် သွယ် ရှေ့ ခက် ခဲပါသည်။	၁	အိပ်ပျင်းလျင်းဖျား၊ မကောင်း စွာ သက် သွယ်ရေး ခက် ခဲပါသည်။
၂	စင်စစ်၊ မလုံလောက်သဖြင့် ကျွမ်းမာ ရေးစောင့်ရှောက်မှု အားနည်းပါသည်။	၂	စင်စစ်၊ မလုံလောက် သဖြင့် ကျွမ်းမာရေး စောင့် ရှောက်မှု အားနည်းပါသည်။
၃	လျှပ်စစ်ဖိုး များ၊ မရှိသဖြင့် ကလေး များ စာ ဖတ် နည်းခက် ခဲပါသည်။	၃	လျှပ်စစ်ဖိုး များ၊ မရှိ သဖြင့် ကလေး များ စာ ဖတ် နည်း ခက် ခဲပါသည်။
၄	ကျောက်တား များစွာ စာသင်ခန်းမလျှင် မသောက် ဘာဖြင့် သင်ကြားရေး ခက် ခဲပါသည်။	၄	ကျောက် သား၊ ကျား၊ ချွန် စာသင်ခန်း မလုံလောက် သ ဖြင့် သင်ကြားရေးတွင် ခက် ခဲပါသည်။
၅	ရွာချွန်၊ ကလေးတို့ တွင် ချွန်၊ ခြားစားစွာ သွားလာရေး ခက် ခဲပါသည်။	၅	အိမ်ရာအားတွင် ရွာချွန်၊ ကလေးတို့ များ မကောင်း စာဖြင့် သွား လာရေး ခက် ခဲပါသည်။
၆	ကောက်ပဲသီးနှံ များ အစွမ်းပျောက် သည် အခက် ခဲ ခဲ ပါသည်။	၆	အမျိုးသမီး များ သည် ပုံမှန် ဝမ်းဗိုက် ရောဂါ သည် အခက် ခဲ ခဲ ပါသည်။
၇	ကျောက် စင်၊ မလုံခြုံ သဖြင့် ကလေးများ အတွက် ချို့ ချိတ် ရှိပါသည်။	၇	ကျောက် စင်၊ မလုံခြုံ သဖြင့် ကလေး များ အတွက် ချို့ ချိတ် ရှိပါသည်။
၈	အိမ်ရာအားတွင် ကျွမ်းမာ လမ်း များ သွား လာရေး ခက် ခဲ ပါသည်။	၈	အိမ်ရာအားတွင် ကျွမ်းမာ လမ်း များ သွား လာရေး ခက် ခဲ ပါသည်။
၉	စာဖတ် နည်း မရှိစွာ စာပေ မယူသုတ နည်း ပါ ပါ သည်။	၉	စာဖတ် နည်း မရှိစွာ စာပေ မယူ သုတ နည်း ပါ ပါ သည်။
၁၀		၁၀	ကျွမ်းမာ လမ်း တွင် ရေ မလုံလောက် မှ အခက် ခက် ခဲ ပါ သည်။
၁၁		၁၁	
၁၂		၁၂	
၁၃		၁၃	
၁၄		၁၄	

၁၅

၁၅

၁။ မျှော်မှန်းခြင်း - နောင်လာမည့် (၅) နှစ် အတွင်း ကျေးရွာဖွံ့ဖြိုးရေး မျှော်မှန်းလျာထားချက်များအား တင်ပြပါ။

အမျိုးသားအဖွဲ့မှ တင်ပြသော မျှော်မှန်းချက်များ	အမျိုးသမီးအဖွဲ့မှ တင်ပြသော မျှော်မှန်းချက်များ
၁။ စာပိတိုင်းများ ရရှိစေရန် ပျားလိင်းများ ကောက်ခံမှုနှင့် လာမည့် ဟု မျှော်မှန်း ပြုပါသည်။	၁။ စာပိတိုင်းများ ရရှိစေရန် ပျားလိင်းများ ကောက်ခံမှုနှင့် လာမည့် ဟု မျှော်မှန်း ပြုပါသည်။
၂။ ကျွန်းစားများ၊ အစာအာဟာရ မရှိစေရန် အတွက် ဝန်ထမ်းအား ဝန်ထမ်း အဖွဲ့ အဖွဲ့အစည်းများ ပြုစုပေးရန် ပြုပါသည်။	၂။ ကျွန်းစားများ၊ အစာအာဟာရ မရှိစေရန် အတွက် ဝန်ထမ်းအား ဝန်ထမ်း အဖွဲ့ အဖွဲ့အစည်းများ ပြုစုပေးရန် ပြုပါသည်။
၃။ ဦးစွာ အစားအသောက် ရရှိစေရန် ပြုစုပေးရန် ပြုပါသည်။	၃။ ဦးစွာ အစားအသောက် ရရှိစေရန် ပြုစုပေးရန် ပြုပါသည်။
၄။ စာပိတိုင်းများ ကောက်ခံရန် အတွက် လုပ်ငန်းများ ပြုစုပေးရန် ပြုပါသည်။	၄။ စာပိတိုင်းများ ကောက်ခံရန် အတွက် လုပ်ငန်းများ ပြုစုပေးရန် ပြုပါသည်။
၅။ ရေကောက်တည်ဆောက်ရန် စီစဉ်ပေးရန် ပြုပါသည်။	၅။ ရေကောက်တည်ဆောက်ရန် စီစဉ်ပေးရန် ပြုပါသည်။
၆။ စေတနာ့ဝန်များ ပြုစုပေးရန် ပြုပါသည်။	၆။ စေတနာ့ဝန်များ ပြုစုပေးရန် ပြုပါသည်။
၇။ စွာတွင်းလမ်းများ ကောက်ခံမှုနှင့် ပြုစုပေးရန် ပြုပါသည်။	၇။ စွာတွင်းလမ်းများ ကောက်ခံမှုနှင့် ပြုစုပေးရန် ပြုပါသည်။
၈။ စာပိတိုင်းများ ရရှိစေရန် ပြုစုပေးရန် ပြုပါသည်။	၈။ စာပိတိုင်းများ ရရှိစေရန် ပြုစုပေးရန် ပြုပါသည်။
၉။ အစားအသောက် ရရှိစေရန် ပြုစုပေးရန် ပြုပါသည်။	၉။ အစားအသောက် ရရှိစေရန် ပြုစုပေးရန် ပြုပါသည်။
၁၀။	၁၀။ စတင်ပေါ်ဆင်းမှု တွင် ရေတွင် များအောင် ဖြေရှင်းရန် အရေးကြီးစွာ ပြုစုပေးရန် ပြုပါသည်။
၁၁။	၁၁။
၁၂။	၁၂။
၁၃။	
၁၄။	
၁၅။	

၈။ လူထုဝန်ထမ်း၏ လာမည့် (၄) နှစ်အတွက် အကျိုးပင်သော ဦးစားပေး ဖွံ့ဖြိုးတိုးတက်မှု လုပ်ငန်း အစီအစဉ်များအား ဖော်ပြပါ။

အဆင့်	ကျေးရွာအတွက် ဦးစားပေး	အဆိုပြုသူ (အမျိုးသားများ/	ခန့်မှန်းကုန်ကျ	အကျိုးခံစားခွင့်ရှိသူ
-------	-----------------------	---------------------------	-----------------	-----------------------

		ပိုးသား+ အပျိုးသမီး)	
၁	ကတိတိလ်လာညှစ်ဆောက်ခြင်း	၈ + ၆	အခြား ကျန်းမာရေး livelihoods ချိကပျိုးရေး
၂	ဆေးရုံတည်ဆောက်ခြင်း	၈ + ၆	
၃	အသက်မွေးဝမ်းကျောင်း ပညာ	၆	
၄	ချိကပျိုးပညာ	၈	
၅			
၆			

ခေါင်းဆောင်၊ ကျေးရွာစီမံကိန်းအထောက်အကူပြုကော်မတီမှ အတည်ပြုသည်။

အမည် ဦးလှိုင်မင်း လက်မှတ် ဇော် နေ့စွဲ ၇.၁၁.၂၀၁၇

(၃) ကျေးရွာဖွံ့ဖြိုးရေးဦးစားပေးအစီအစဉ် (ပုံစံ-၃)

ပုံစံ - ၈-၃ ကျေးရွာဖွံ့ဖြိုးရေး ဦးစားပေးအစီအစဉ် (Form PC 3)

လယ်ဥယျာဉ်ရွာထဲ၊ အဆင့်(၃)ကျေးရွာမှိုက်မှန်းချက်အစည်းအဝေးပြီးဆုံးသောအခါ ကျေးရွာစီမံကိန်း အထောက်အကူပြု ကော်မတီ သည် လူထုစည်းရုံးရေးမှူးအကူအညီဖြင့် ဤပုံစံကိုပြည့်စုံအောင် ဖြည့်သွင်းရမည်။

လူထုစည်းရုံးရေးမှူး/ဝန်ထမ်း အမည် ဦးစိုးမြင့်

နေ့စွဲ 15.2.2018 စက်ဝန်းအား အမှတ်ခြစ်ပါ (✓) စက်ဝန်း(၁) စက်ဝန်း(၂) စက်ဝန်း(၃) စက်ဝန်း(၄)

ပြည်နယ်/တိုင်း	မကွေး	မြို့နယ်	ပေါက်	ကျေးရွာအုပ်စု	ကင်းမ	ကျေးရွာ	ကင်းမ
----------------	-------	----------	-------	---------------	-------	---------	-------

က။ အခက်အခဲအတားအဆီးများအားစွေးနှေးခြင်း - ယခုလက်ရှိအခြေအနေတွင်ဤကျေးရွာဖွံ့ဖြိုးတိုးတက်ရေးအတွက် အဓိကအခက်အခဲအတားအဆီးများသည် မည်သည်များဖြစ်ပါသနည်း။ (အမျိုးသား/သမီး အနည်းဆုံးအခက်အခဲ ၅ ခုစီဖော်ပြပါ)

အုပ်စုဖွဲ့စည်းမှုများမှ တင်ပြသောအခက်အခဲအတားအဆီးများ	
ဆိုက်ပျိုးကျ၊ အတွက် ခေလပစ္စည်းကိရိယာ များ လိုအပ်ပါသည်။	<input type="checkbox"/> ကျား မိမိ <input type="checkbox"/> ကျား+မ
ဖိုးရာသီတွင် ရွာတွင် လမ်း များ မကောင်း၍ သွားလာရေး ခက်ခဲပါသည်။	<input type="checkbox"/> ကျား <input type="checkbox"/> မ <input checked="" type="checkbox"/> ကျား+မ
အမျိုးသမီး များ အတွက် ဆိတ်တွင်း ခွင့်ပြုပညာအခက်အခဲရှိပါသည်။	<input type="checkbox"/> ကျား မိမိ <input type="checkbox"/> ကျား+မ
ခွာအိတ်တွင် မြောင်းထိုက်သည့် အတွက် မီးအသုံးရောင် အခက်အခဲရှိပါသည်။	<input type="checkbox"/> ကျား <input type="checkbox"/> မ <input checked="" type="checkbox"/> ကျား+မ
တကဝါတိုင်မရှိ၍ မျှော်လင့် ဆက်ခံပါသည်။	<input type="checkbox"/> ကျား <input type="checkbox"/> မ <input checked="" type="checkbox"/> ကျား+မ
အလုပ်လက်မဲ့ ဖြစ်နေသော လူငယ်များ အတွက် အသက်မွေးဝမ်းကျောင်း နည်းပညာ ခက်ခဲပါသည်။	<input checked="" type="checkbox"/> ကျား <input type="checkbox"/> မ <input type="checkbox"/> ကျား+မ
ဖိုးရာသီတွင် လမ်းပိုင်းဆက်သွယ်ရေး ခက်ခဲပါသည်။	<input type="checkbox"/> ကျား <input type="checkbox"/> မ <input checked="" type="checkbox"/> ကျား+မ
ကျွန်းမာကျေး ဌာနတွင် ဝန်ထမ်းမလုံလောက်သဖြင့် ကျွန်းမာကျေး ခက်ခဲပါသည်။	<input type="checkbox"/> ကျား <input type="checkbox"/> မ <input checked="" type="checkbox"/> ကျား+မ
ရွာ၏ အကျယ်အဝန်း မကြီးမားခြင်းကြောင့် ရေအခက်အခဲရှိပါသည်။	<input type="checkbox"/> ကျား <input type="checkbox"/> မ <input checked="" type="checkbox"/> ကျား+မ

ဇာတိ ညီတို့၏ ရေပေ ဗဟုသုတ နည်းဆင်းတက် နည်းတို့ ပါသည်။	<input type="checkbox"/> ကျား မှတ် <input type="checkbox"/> ကျား+ မ
ဒီဗီဒီ များ၊ အထွက်ကောင်းစွာ အတွက် ချိတ်ပျိုး နည်းပညာ အတက် နည်းတို့ ပါသည်။	<input type="checkbox"/> ကျား <input type="checkbox"/> မှတ် <input type="checkbox"/> ကျား+ မ
	<input type="checkbox"/> ကျား <input type="checkbox"/> မ <input type="checkbox"/> ကျား+ မ
	<input type="checkbox"/> ကျား <input type="checkbox"/> မ <input type="checkbox"/> ကျား+ မ
	<input type="checkbox"/> ကျား <input type="checkbox"/> မ <input type="checkbox"/> ကျား+ မ
	<input type="checkbox"/> ကျား <input type="checkbox"/> မ <input type="checkbox"/> ကျား+ မ

ခ။ မျှော်မှန်းခြင်း- နောင်လာမည့် (၅) နှစ် အတွင်း ကျေးရွာတွင် ပြီးရေး မျှော်မှန်းလျာထားချက်များအား တင်ပြပါ။

အုပ်စုတွဲ ရွေးကောက်ပွဲများမှ တင်ပြသော အခက်အခဲအတားအဆီးများ	
ဇီဝင်ပျိုးနည်း၊ ပညာ ရရှိစွာ ဒီဗီဒီ များ၊ အထွက်ကောင်း လာမည်ဟု မျှော်မှန်း ပါသည်။	မတ်ကျား <input type="checkbox"/> မ <input type="checkbox"/> ကျား+ မ
ကျေးရွာ ဇာတိ ညီတို့၏ ရေပေ ဗဟုသုတ နည်းတို့ ပါသည်။	<input type="checkbox"/> ကျား မှတ် <input type="checkbox"/> ကျား+ မ
အိမ်ပျိုးရေး၊ စက်ကိရိယာများ ပါဝင် ဖြစ် အနာဂတ်ကလေးခြင်း၊ လုပ်ကား သက်သာခြင်း နှင့် အချို့ကုန်သွယ်သော အစားအသောက် တို့၏ တက်မည် ဟု မျှော်မှန်း ပါသည်။	<input type="checkbox"/> ကျား မှတ် <input type="checkbox"/> ကျား+ မ
တစ်ပါးတို့၏ နည်းပညာဖြင့် များလျှင် များစွာ ကောင်းလာမည်ဟု မျှော်မှန်း ပါ သည်။	<input type="checkbox"/> ကျား <input type="checkbox"/> မ မတ်ကျား+ မ
ကျေးရွာတည်ဆောက် ချိတ် ချွင်း သက်လမ်းများ စတင်ဖွင့်မည်ဟု မျှော် မှန်း ပါသည်။	<input type="checkbox"/> ကျား <input type="checkbox"/> မ မတ်ကျား+ မ
လျှပ်စစ်ဓာတ် ရရှိစွာ စက်ကိရိယာများ ဖွင့်မည်ဟု မျှော်မှန်း ပါသည်။	<input type="checkbox"/> ကျား <input type="checkbox"/> မ မတ်ကျား+ မ
လူတို့၏ အလုပ် အကိုင် ရရှိ မည်ဟု မျှော်မှန်း ပါသည်။	<input type="checkbox"/> ကျား <input type="checkbox"/> မ မတ်ကျား+ မ

ရွာတွင်လမ်းဖွားကောင်းမွန်ရည်ဟုမျှော်ခွင့်ပါသည်။	<input type="checkbox"/> ကျား <input type="checkbox"/> မ <input type="checkbox"/> ကျား+မ
အိမ်စိုင်းသောက်သုံးရေရရှိရည်ဟုမျှော်ခွင့်ပါသည်။	<input type="checkbox"/> ကျား <input type="checkbox"/> မ <input type="checkbox"/> ကျား+မ
ကျေးလက်ကျွမ်းကျင်ရေးအဖွဲ့အစည်းဝင်အဖွဲ့အစည်းအဖွဲ့အစည်းရရှိရည်ဟုမျှော်ခွင့်ပါသည်။	<input type="checkbox"/> ကျား <input type="checkbox"/> မ <input type="checkbox"/> ကျား+မ
ဆိုင်ဖွဲ့စည်းရောင်းဝယ်ရေးအဖွဲ့အစည်းအဖွဲ့အစည်းအဖွဲ့အစည်းရရှိရည်ဟုမျှော်ခွင့်ပါသည်။	<input type="checkbox"/> ကျား <input type="checkbox"/> မ <input type="checkbox"/> ကျား+မ
	<input type="checkbox"/> ကျား <input type="checkbox"/> မ <input type="checkbox"/> ကျား+မ
	<input type="checkbox"/> ကျား <input type="checkbox"/> မ <input type="checkbox"/> ကျား+မ
	<input type="checkbox"/> ကျား <input type="checkbox"/> မ <input type="checkbox"/> ကျား+မ
	<input type="checkbox"/> ကျား <input type="checkbox"/> မ <input type="checkbox"/> ကျား+မ

၈။ လူထုဝိမံတိန်၏ လာမည့် (၄)နှစ်အတွက် အကန့်အသတ်ရှိသော ဦးစားပေး ဖွံ့ဖြိုးတိုးတက်မှု လုပ်ငန်း အစီအစဉ်များအားဖော်ပြပါ။

ဦးစားပေးအစဉ်	ကျေးရွာအတွက် ဦးစားပေး ဖွံ့ဖြိုးတိုးတက်မှု လုပ်ငန်းစဉ်များ	အဆိုပြုသူ (အဆိုပြုသူများ/ အဆိုသမား/ အဆိုသား+ အဆိုသမီး)	အခန်းကဏ္ဍ	ဦးစားပေးအစဉ်သတ်မှတ်ရက်	ခန့်မှန်းတန်ဖိုးစဉ်	အကန့်အသတ်ခန့်မှန်းခြင်းအစဉ်အတွက်		
						ကျား	မ	ပေါင်း
၁	ရွာအတွင်း အလယ်ကျယ်လမ်းဖွဲ့ခြင်း	က+မ	လမ်းပန်းဆက်သွယ်ရေး	၁		၅၀၀	၅၁၂	၁၀၁၂
၂	ကျေးရွာတွင် ကျေးလက်ရေခြံလမ်းဖွဲ့ခြင်း	က+မ	"	၂	3,800,000	၅၀၀	၅၁၂	၁၀၁၂
၃	လျှပ်စစ်ဖို့	က+မ	ဖို့လမ်းရေး	၃		၅၀၀	၅၁၂	၁၀၁၂
၄	ရေတွင်တူး ရေခြံခြင်း	က+မ	ရေခြံဆောက်လုပ်ရေး	၄		၅၀၀	၅၁၂	၁၀၁၂

၂၅။ ကျေးရွာအုပ်စုစီမံကိန်းလုပ်ငန်းခွဲရွေးချယ်ခြင်း (ပုံစံ-၄)

ပုံစံ - ၈ - ၄ ကျေးရွာအုပ်စုစီမံကိန်းလုပ်ငန်းခွဲရွေးချယ်ခြင်းပုံစံ (Form PC 4)

လမ်းညွှန်ချက်၊ စီမံကိန်းလုပ်ငန်းခွဲရွေးချယ်မှုအစည်းအဝေးပြီးနောက်တွင် ကျေးရွာအုပ်စု CF/TF တို့၏ အကူအညီရယူ၍ ကျေးရွာစီမံကိန်းစာတမ်းကို လက်မှတ်ရေးထိုးပြီး အဆိုပါပုံစံအား ပြည့်စုံအောင်ဖြည့်သွင်းရမည်။ ဤပုံစံအား ပြည့်စုံစွာဖြည့်သွင်းပြီးပါက ကျေးရွာအုပ်စု ဦးစီးတက်ရောက်စေရန်အတွက် TPIC သို့ ပေးပို့ရန်အတွက် နောက်ဆက်တွဲအဖြစ် ထားရှိရမည်။ CF မှ ကျေးရွာတစ်ရွာချင်းစီ၏ စီမံကိန်းလုပ်ငန်းခွဲစဉ်ရာ အချက်အလက်များကို MIS သို့ ထည့်သွင်းရမည်။ (ယနေ့စီမံကိန်းလုပ်ငန်းခွဲ မလုပ်ကိုင်သော ကျေးရွာများ မပါဝင်ပါ။)

ကျေးရွာစည်းရုံးရေးမှူး/ဝန်ထမ်းအမည် ဦးစိုး (၂) ဦး

နေ့စွဲ 2.10.2018

စက်ဝန်းအားအမှတ်ခြစ်ပေးပါ။ (✓) စက်ဝန်း(၁) စက်ဝန်း(၂) စက်ဝန်း(၃) စက်ဝန်း(၄)

ပြည်နယ်/တိုင်း မန္တလေး၊ ပြည်နယ် ဝေဟင်

ကျေးရွာအုပ်စု ၂၃: ၈

ကျေးရွာအမည်	ဆောင်ရွက်မည့် လုပ်ငန်းများ	အတိုင်းအတာ	ခန့်မှန်း တိုက်ရိုက် အကျိုးခံစားခွင့် ရှိသူများ	အဆိုပြုစာတမ်း သုံး	ခန့်မှန်းတန်ဖိုး				
					စီမံကိန်းမှ ထည့်ဝင်မှု	ကျေးရွာမှ ထည့်ဝင်မှု	အခြားထည့်ဝင်မှု (ခေါ်ပြုပါ) ထည့်ဝင်ငွေ အမည်/အဖွဲ့	စုစုပေါင်း	
ကျောက်ဖျံ	စာသင်ကျောင်း၊ အိမ်ရာအဖွဲ့	120' x 30' x 11'		<input type="checkbox"/> ကျား <input type="checkbox"/> မ <input checked="" type="checkbox"/> ကျား+မ	8400000	200000	-	-	8600000
ဒွန်းကွင်း	စာသင်ကျောင်း၊ အိမ်ရာအဖွဲ့	1270' x	202	<input type="checkbox"/> ကျား <input type="checkbox"/> မ <input checked="" type="checkbox"/> ကျား+မ	10100000	2400000	-	-	12500000
တန်းမ	စွာကွင်းလမ်း၊ အိမ်ရာအဖွဲ့	1000' x 12' x 6"		<input type="checkbox"/> ကျား <input type="checkbox"/> မ <input checked="" type="checkbox"/> ကျား+မ	3800000	-	-	-	3800000
ကျောက်ဆည် (စွာမ)	စွာကွင်းလမ်း၊ အိမ်ရာအဖွဲ့	720' x 12' x 1'	1079	<input type="checkbox"/> ကျား <input type="checkbox"/> မ <input checked="" type="checkbox"/> ကျား+မ	4400000	-	-	-	4400000
ကျောက်ဆည် (စွာမ)	အိမ်ရာအဖွဲ့		139	<input type="checkbox"/> ကျား <input type="checkbox"/> မ <input checked="" type="checkbox"/> ကျား+မ	6200000	-	-	200000	6400000

ရာထူး: ကျေးရွာအုပ်စု စီမံကိန်းစာတမ်းစီမံခန့်ခွဲရေးမှူး

အမည်: ဦးထွန်းထွန်း

လက်မှတ်: [Signature]

ရက်စွဲ: 2.10.2018

၂၆။ အစည်းအဝေးမှတ်တမ်းများ

ပထမအကြိမ်ကျေးရွာ မိတ်ဆက် အစည်းအဝေးမှတ်တမ်း

ရက်စွဲ - 11.၇.၂၀၁၆

နေရာ - တောင်ဇရပ်

အစည်းအဝေး - ပထမအကြိမ်

ကျေးရွာ - ကင်းဝ

ကျေး (၆၅) ဦး ၁ (၅၀) ဦး အိမ်ထောင် ၃ (၁၇၄) အိမ်ထောင်ရှိ ဖြစ်

တော်လှန် ၁၀၀၀ ကို ရွတ် နှုတ်ချုပ်ရေးမှူးမှ အဖွဲ့ အဖွဲ့အစည်းကြောင့် အစည်း အဝေးအောင်ခဲ့ပါသည်။ ဆယ်စိတ်မှူး၊ များ၍ ဖိစီးခေါ်သားများ ကို ဆွဲခေါ်ခြင်းကို ကြိုက်စွာ

- အစည်းအဝေးကို အဖွဲ့အစည်းများသာမက အဖွဲ့အစည်းများလည်း အစည်းအဝေး တက်ရောက်ရန် လိုအပ်ကြောင်း ဖြောဖြားသွားပါသည်။ ခေါ်ဝေါ်ခေါ်ဆိုမှု ဖြစ်ပွားသည့်အခါ သို့သော် ရောက်ခြင်း မှ အစည်းအဝေးတက်ရောက်မှုကို ဖြောဖြားသွားပါသည်။ လူထု မဟာမိတ် စီမံကိန်း အစည်းအဝေးအဖွဲ့အစည်းအဖွဲ့အစည်းသည် ဆင်းရဲဒုက္ခကြောင့် မပျက်ပါ။ ဖွံ့ဖြိုးသင့်သလောက် မဖွံ့ဖြိုးသော စည်းကြပ်မှု ဖြစ်သည်။ အစည်းအဝေး အဖွဲ့အစည်း၊ ဧည့်သည်များ (၄၁) ဦး တက်ရောက် လိုအပ်ကြောင်း ၊ ဖွံ့ဖြိုးတိုးတက်ရန် အတွက် လူထုအင်အားများ ပိုမို ပါဝင်မှု လိုအပ်ပါက ဖြစ်ကြောင်း သတိပြု ပေးသည့် အချက်ကို ဖြောဖြားပါသည်။
- အဓိက ခွင့်သာမည ခွင့်အားတက်ရန် လိုအပ်ကြောင်း ဖြောဖြားပါသည်။ ဂျပန်လူမျိုး (၁၄) များ (၁၄) များ ပေးသည့် အစည်းအဝေးအဖွဲ့အစည်း ဖြောဖြားပါသည်။ လူထုအဖွဲ့အစည်းများ ဖွဲ့စည်းခြင်း မှ စီမံကိန်း ဖိတ်ဆက် ၊ ကျား၊ မရေ၊ ကတိန္ဒာနှင့် ဝေဇာန် အဖွဲ့အစည်း တစ်ဝင် ဝတ္တရားများ ကို ဖြောဖြား နှင့်အညီ တွင် (၇) ကိုတွင် လုပ်ငန်းများ ဆောင်ရွက် အဖွဲ့အစည်း ဖြစ် အစည်းအဝေးကို ခပ်ကပ် ခဲ့ပါသည်။

ရက်စွဲ ၈-၄-၂၀၁၆

ကျေး-တောင်လယ်မြို့

အချိန် - ၁၂:၀၀

ကျေးရွာ - ကင်းမ

အစည်းအဝေး - ဒုတိယအကြိမ်

ကျွန်ုပ်တို့ (၇၄) ဦး ၂၀ (၈၄) ဦး ဒီမိုကရေစီ (၁၅၈) နှစ်အထိအထိမ်းအမှတ်ပြု

လူထုစည်းရုံးရေး ဖွဲ့စည်းပုံအခြေခံဥပဒေကို ပြင်ဆင်ရေးအဖွဲ့အစည်းများ ပြုပြင်ဆင်ခြင်

- များစွာ ကြိုးပမ်းဆောင်ရွက်ပါသည်။ ဆက်လက်၍ ဦးစားပေးလုပ်ငန်းစဉ်များ နှင့် မိမိတို့၏
- လုပ်ငန်းစဉ်များကို ဆောင်ရွက်ပေးပါသည်။ မိမိတို့ (၂၀၁၅) ခုနှစ် ဦးစားပေး
- လုပ်ငန်းစဉ်များကို ပြုပြင်ဆင်ခြင်ဆောင်ရွက်ပေးရန်အတွက် နှစ်စဉ်
- ပြုစု ဆောင်ရွက်ခြင်း အစီအစဉ်များ ဆောင်ရွက်ပါသည်။ မိမိတို့၏ အဖွဲ့အစည်း
- လုပ်ငန်းစဉ်များကို

၁။ ရွာချင်းဆက်သွယ်ရေးအဖွဲ့အစည်း (ကင်းမလယ်မြို့) (၈+၈) ၁၈၆ မ

- ၂။ ရွာတွင်းလမ်းဖွဲ့စည်းရေးအဖွဲ့အစည်း (ကင်းမလယ်) ၁၇၄ မ

၃။ ကျေးရွာအစည်းဝေးအဖွဲ့အစည်း (ကင်းမလယ်) ၆၃ မ

၄။ ဖိတ်ခေါ်ရေး (ကင်းမလယ်) ၄၈ မ

၅။ ကာကွယ်ရေး (ကင်းမလယ်) ၄၂ မ

၆။ ကျေးရွာအစည်းဝေး (ကင်းမလယ်) ၃၇ မ

၇။ စာပေအဖွဲ့အစည်း (မ) ၁၁ မ

၈။ စက်ရေတွင်းဖွဲ့စည်းရေးအဖွဲ့အစည်း (ကင်းမလယ်) ၇ မ

၉။ နိုင်ငံရေးအဖွဲ့အစည်း (မ) ၄ မ

၁၀။ နိုင်ငံရေးအဖွဲ့အစည်းအဖွဲ့အစည်း (မ) ၂ မ

၁၁။ စက်ရေလက်ရုံးအဖွဲ့အစည်း (မ) ၀ မ

ကျေးရွာအစည်းဝေးများ ပြုပြင်ဆင်ခြင်ရေးအဖွဲ့အစည်းများ ပြုပြင်ဆင်ခြင်

သည့်အခါ ဆောင်ရွက်ပေးရန်အတွက် အဖွဲ့အစည်းများ ပြုပြင်ဆင်ခြင်ရေးအဖွဲ့အစည်းများ

ဝတ္တရားများ ပြုပြင်ဆင်ခြင်ရေးအဖွဲ့အစည်းများ ပြုပြင်ဆင်ခြင်ရေးအဖွဲ့အစည်းများ

မိမိတို့၏ အဖွဲ့အစည်းများ ပြုပြင်ဆင်ခြင်ရေးအဖွဲ့အစည်းများ ပြုပြင်ဆင်ခြင်ရေးအဖွဲ့အစည်းများ

၂၇။ ကဏ္ဍအလိုက်ဦးစားပေးဖွံ့ဖြိုးရေးလုပ်ငန်းစဉ်များ

ကဏ္ဍ	စဉ်	လုပ်ငန်းအမျိုးအစား	အထည့်ထွက်(အမှန်ဖြစ်ရန်)			ခုနှစ်	ထောက်ပံ့မည့်အဖွဲ့အစည်း (သို့)ဌာန	မှတ်ချက်
			ကျား	မ	ကျား+မ			
အခြေခံဆောက်လုပ်ရေး (လမ်း/တံတား/ရေပေးစနစ်/မီးလောင် ကာကွယ်ရေး)	၁	ကျေးရွာတွင်းကျောက် စော့စော့ထုတ်ခင်းခြင်း			✓	2019	၀၅၀	
	၂	ပျဉ်စင်ဖိုလင်းချေး			✓	2019	၀၅၀	
	၃	ကျေးရွာတွင်းကျောက် စော့စော့ထုတ်ခင်းခြင်း			✓	2019	၀၅၀	
	၄							
	၅							
အခြေခံဆောက်လုပ်ရေး (လမ်း/တံတား/ရေပေးစနစ်/မီးလောင် ကာကွယ်ရေး)	၁	ကျေးရွာတွင်းကျောက် စော့စော့ထုတ်ခင်းခြင်း			✓	2019	ကျေးရွာစော့	
	၂	စော့စော့ထုတ်ခင်း ဖွင့်လှစ်ခြင်း	✓			2019	ကျေးရွာစော့	
	၃							
	၄							
	၅							
အခြေခံဆောက်လုပ်ရေး (လမ်း/တံတား/ရေပေးစနစ်/မီးလောင် ကာကွယ်ရေး)	၁	အခြေခံဆောက်လုပ်ရေး			✓	2019	အခြေခံဆောက်လုပ်ရေး	
	၂	အခြေခံဆောက်လုပ်ရေး			✓	2019	အခြေခံဆောက်လုပ်ရေး	
	၃	အခြေခံဆောက်လုပ်ရေး	✓			2019		
	၄							
	၅							
အခြေခံဆောက်လုပ်ရေး (လမ်း/တံတား/ရေပေးစနစ်/မီးလောင် ကာကွယ်ရေး)	၁	အခြေခံဆောက်လုပ်ရေး			✓	2019	၀၅၀	
	၂	အခြေခံဆောက်လုပ်ရေး			✓	2019	အခြေခံဆောက်လုပ်ရေး	
	၃	အခြေခံဆောက်လုပ်ရေး			✓	2019	အခြေခံဆောက်လုပ်ရေး	
	၄							
	၅							

၂၈။ ကျေးရွာဖွံ့ဖြိုးရေးအစီအစဉ်ဆောင်ရွက်မှုမှတ်တမ်းဓာတ်ပုံများ



ပထမအကြိမ် ကျေးရွာအစည်းအဝေး



ပထမအကြိမ်ကျေးရွာအစည်းအဝေး



လူမှုဆန်းစစ်ခြင်းလုပ်ငန်းစဉ်များကို အတူဆွေးနွေးကြခြင်း



လူမှုဆန်းစစ်ခြင်းလုပ်ငန်းစဉ်များကို အတူဆွေးနွေးကြခြင်း



လူမှုဆန်းစစ်ခြင်းလုပ်ငန်းစဉ်များကို အတူဆွေးနွေးကြခြင်း



ကျေးရွာစီမံကိန်းအထောက်အကူပြုကော်မတီ



လူထုဗဟိုပြုစီမံကိန်း

ကျေးလက်လူထုအခြေပြု ၊ ဖွံ့ဖြိုးမှုကိုတိုးရှေးရှု

လူထုဗဟိုပြုစီမံကိန်းရုံး၊ မကွေးတိုင်းဒေသကြီး၊

ပေါက်မြို့နယ်ကျေးလက်ဒေသဖွံ့ဖြိုးတိုးတက်ရေးဦးစီးဌာန၊ ရုံးဖုန်း-၀၆၂၄၅၃၅၈

www.cdd.drdmyanmar.org