

ပြည်ထောင်စုသမ္မတမြန်မာနိုင်ငံတော်အစိုးရ

စိုက်ပျိုးရေး၊ မွေးမြူရေးနှင့်ဆည်မြောင်းဝန်ကြီးဌာန

ကျေးလက်ဒေသဖွံ့ဖြိုးတိုးတက်ရေးဦးစီးဌာန

ပေါက်မြို့နယ်



လူထုဗဟိုပြုစီမံကိန်း

National Community Driven Development Project



ကျေးရွာဖွံ့ဖြိုးရေးအစီအစဉ် (ဒုတိယနှစ်စက်ဝန်း)

Village Development Plan (VDP)

ပေါက်မြို့နယ်၊ ကင်းမကျေးရွာအုပ်စု၊ ကင်းမကျေးရွာ

၂၀၁၈ခုနှစ်

မာတိကာ

အကြောင်းအရာ	စာမျက်နှာ
၁။ မြို့နယ်ပြင်မြေပုံ	၃
၂။ အုပ်စုမြေပုံ`	၄
၃။ အုပ်စုတွင်ပါဝင်သောကျေးရွာများစာရင်း	၄
၄။ ကျေးရွာသမိုင်းကြောင်း(ကျေးရွာအခြေခံအချက်အလက်များ)	၅
၅။ လူထုပူးပေါင်းပါဝင်သော လူမှုဆန်းစစ်ခြင်းနှင့်အကဲဖြတ်ခြင်းလုပ်ငန်းစဉ် (PSA/PRA) အကျဉ်းချုပ်ဇယား	၆
၆။ လူမှုရေး နှင့် အရင်းအမြစ်ပြင်မြေပုံ	၇
၇။ လူမှုရေး နှင့် အရင်းအမြစ်ပြင်မြေပုံသုံးသပ်ချက်	၇
၈။ ဥစ္စာနေကြွယ်ဝမှုအဆင့် သတ်မှတ်ချက်ပြပုံ	၈
၉။ ဥစ္စာနေကြွယ်ဝမှုအဆင့်သတ်မှတ်ချက်ဇယားသုံးသပ်ချက်	၈
၁၀။ အရင်းအမြစ် အသုံးပြုမှုနှင့်ထိန်းချုပ်မှု	၉
၁၁။ အရင်းအမြစ် အသုံးပြုမှုနှင့်ထိန်းချုပ်မှု သုံးသပ်ချက်	၉
၁၂။ ရာသီခွင်ပြဇယား	၁၀
၁၃။ ရာသီခွင်ပြဇယားသုံးသပ်ချက်	၁၀
၁၄။ ပင့်ကူအိမ်ပြပုံ (ကျား၊မ)	၁၁
၁၅။ ပင့်ကူအိမ်သုံးသပ်ချက် (ကျား၊မ)	၁၁
၁၆။ အဖွဲ့အစည်းချိတ်ဆက်မှုပြပုံ	၁၂
၁၇။ အဖွဲ့အစည်းချိတ်ဆက်မှုပြပုံသုံးသပ်ချက်	၁၂
၁၈။ အမျိုးသမီး အမျိုးသားများ၏အခက်အခဲပြဿနာများ	၁၃
၁၉။ အမျိုးသမီး အမျိုးသားများ၏ မျှော်မှန်းချက်များ	၁၃
၂၀။ ဦးစားပေးလုပ်ငန်းများရွေးချယ်ခြင်းဇယား	၁၄
၂၁။ ကော်မတီဝင်များစာရင်း	၁၅
၂၂။ ကျေးရွာအချက်အလက်များ (ပုံစံ-၁)	၁၆
၂၃။ စီမံကိန်းအချိန်ဇယား (ပုံစံ-၂)	၁၉
၂၄။ ကျေးရွာဖွံ့ဖြိုးရေးဦးစားပေးအစီအစဉ် (ပုံစံ-၃)	၂၁
၂၅။ ကျေးရွာအုပ်စုစီမံကိန်းလုပ်ငန်းခွဲရွေးချယ်ခြင်း (ပုံစံ-၄)	၂၅
၂၆။ အစည်းအဝေးမှတ်တမ်းများ	၂၉
၂၇။ ကဏ္ဍအလိုက်ဦးစားပေးဖွံ့ဖြိုးရေးလုပ်ငန်းစဉ်များ	၃၁
၂၈။ ကျေးရွာဖွံ့ဖြိုးရေးအစီအစဉ်ဆောင်ရွက်မှုမှတ်တမ်းဇယား	၃၄

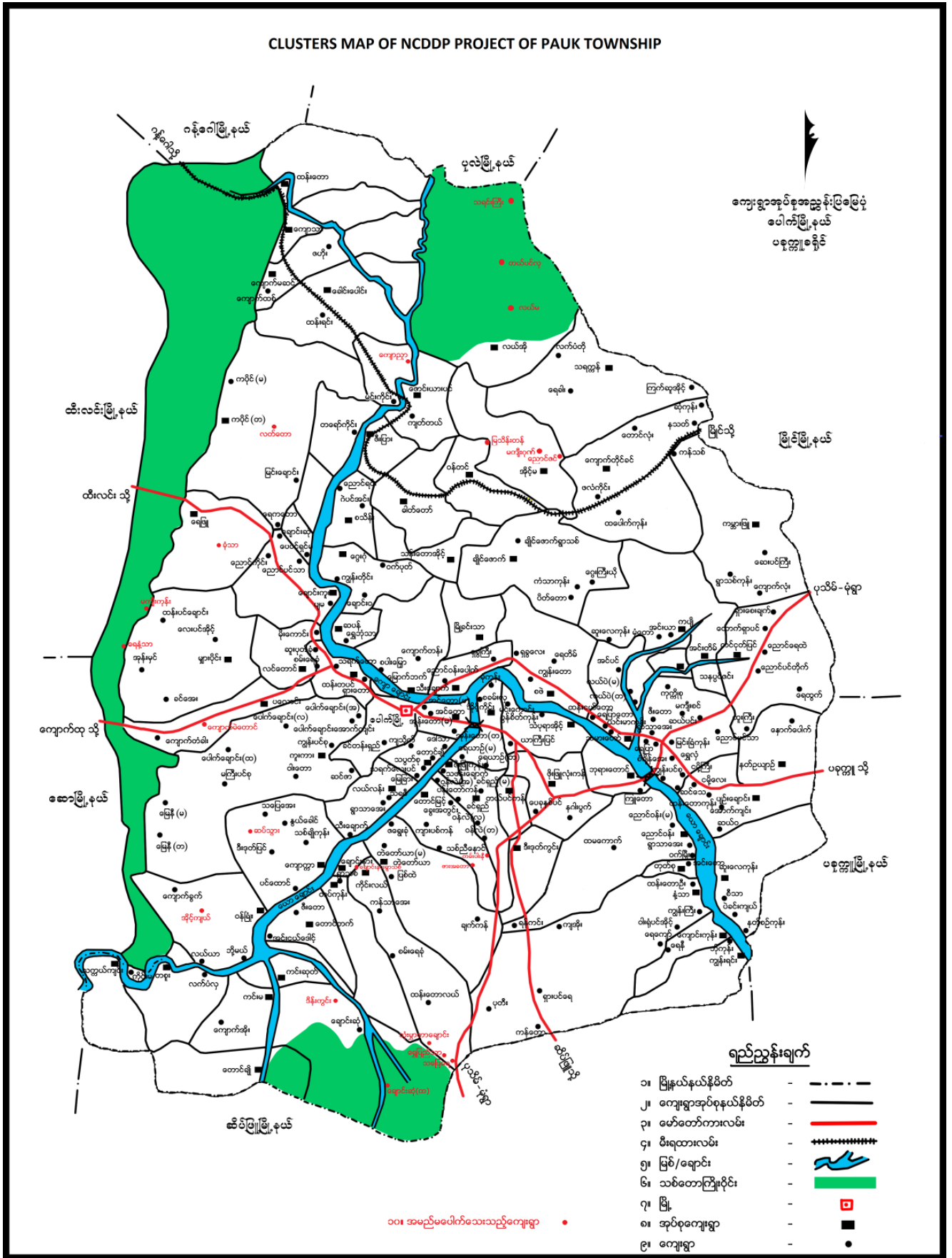

၂။ ကျေးရွာအုပ်စုမြေပုံ

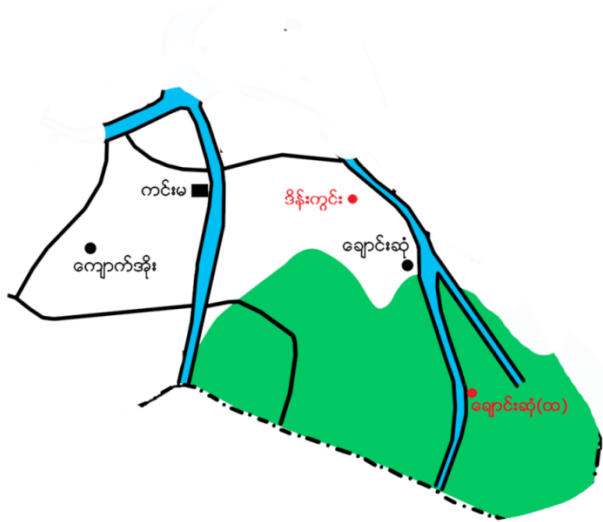

၃။ အုပ်စုတွင်ပါဝင်သောကျေးရွာစာရင်း

- (၁) ဒိန်းကွင်း
- (၂) ချောင်းဆုံ
- (၃) ကျောက်အိုး
- (၄) ချောင်းဆုံ (ထက်)
- (၅) ကင်းမ

၄။ ကျေးရွာသမိုင်းကြောင်း (ကျေးရွာအခြေခံအချက်အလက်များ)

ကင်းမရွာ သမိုင်း အကျဉ်း

မထီစည်သူ မင်းလက်ထက်တွင် စစ်ကြောင်း များ ချီတက်ရာ ချောင်းတစ်ချောင်းကို အသုံးပြု
၍ ချီတက်ခဲ့သည်။ ထိုချောင်းမှ ချီတက် သည့်အခါကိုင်းစားရင့် ကင်းရွှေကြောင်း၊ သထုံမြို့နယ်
သည်။ ထိုကြောင့် ထိုချောင်းကို ကင်းချောင်း ဟု အမည်ခေါ်တွင်ခဲ့သည်။ တစ်ခုတော
အခါ ကင်းချောင်းအတိုင်း စစ်ကြောင်း ချီတက်ခဲ့ရာ ကင်းမရွာတော်တွင် တပ်မချ၍ ကူးတို
သည်။ ကင်းချောင်းနှင့် တပ်မတို့ ပေါင်းစပ်၍ ကင်းမဟူ၍ အမည်ခေါ်တွင်ခဲ့သည်။

ကင်းမရွာသည် ကင်းချောင်း၏ အနောက်ဘက်တွင် တည်ရှိသည်။ ကင်းချောင်း၏ အရွှေ
ဘက်တွင် စတောင်တင့် ရှိပြီး ကင်းမရွာ၏ အနောက်ဘက်တွင် လည်း စတောင်တင့် ရှိ ပါသည်။
ကင်းမရွာသည် စံမြေအကောင်အမည်ရှိ ဣန္ဒြေအများစု ခြေလည်မှုရှိပါသည်။ ရွှေးယောင်
ကတည်းကပင် ပညာတတ်များ ရှိပါသည်။ အခြေခံပညာမူဝါဒ ကျေးရွာ အဖွဲ့ဝင် (၂၂) ဖြစ်ပါသည်။
၁၉၈၄/၅
၁၉၈၄ တွင် အ.လ.က (ခွဲ) ၇ ရှိပြီး ကိုင်းလယ်သို့ ပျား၍ အစေးပွဲဖြေဆိုရပါသည်။ ၂၀၀၇ တွင် အလယ်
တန်းဆင့်ရှိပြီး ၂၀၀၅ ဒီဇင်ဘာတွင် အ.လ.က (ခွဲ) ၈ ခုပညာသင်ယူ ခွင့်ရရှိခဲ့ပါသည်။

ကင်းမရွာ၏ ကျင်းမာရေး ၅၀ နှစ် နှစ်ပေါင်း (၅၀) နှစ်ပါး ဩဇာပေးခဲ့ပါသည်။
ကင်းမရွာသည် ၂၀၁၆/၂၀၁၇ ခုနှစ်များတွင် ဒစ်ဒစ်ဆက်တိုက် ရေကြီးရေလျှံခြင်း ဖြစ်ကြုံတွေ့ခဲ့
ရပါသည်။ ကင်းမရွာ၏ အဓိကစီးပွားရေး လုပ်ငန်းမှာ စပါး၊ ခြံပင်ပွင့်၊ ပဲစိမ်း၊ ပဲပွင့်၊ ကုလား၊ ပဲ
တို့ကို စိုက်ပျိုးပါသည်။ ယခုအခါ ကင်းမရွာ၏ အိမ်ခြေမှာ (၂၂၃) အိမ်ဖြစ်ပြီး လူဦး
ရေမှာ (၁၀၇၉) ဦး ရှိပါသည်။ လူထုအားလုံး မမာယူပျိုးများ ဖြစ်ပြီး မုဒ္ဒာသာ ကိုးကွ
ဖြစ်ပါသည်။

၅။ လူထုပူးပေါင်းပါဝင်သော လူမှုဆန်းစစ်ခြင်းနှင့်အကဲဖြတ်ခြင်းလုပ်ငန်းစဉ် (PSA/PRA)

အကျဉ်းချုပ်ဇယား

လူထုပူးပေါင်းပါဝင်သော လူမှုဆန်းစစ်ခြင်းနှင့်အကဲဖြတ်ခြင်း အကျဉ်းချုပ်ဇယား

စဉ်	အကြောင်းအရာ	ရက်စွဲ	ဦးတည်အုပ်စု	တက်ရောက်သူ			အဓိကဆွေးနွေးချက်
				ကျား	မ	ပေါင်း	
၁	လူမှုစွဲရောဂါနှင့် အာရုံစူးစိုက်ခြင်း	16.2.2017	ရပ်မိရပ်ဖဲများ၊ ဆင်းရဲ၊ ချမ်းသာ၊ အလတ်နှင့်အမျိုးသား၊ အမျိုးသမီး၊ အဖွဲ့များ	၄၅	၂၂	၆၇	အဓိက အဆက်အသွယ်၊ တော်စွဲ၊ စွဲရောဂါ၊ ပျော်ရွှင်မှု၊ ချမ်းသာမှုများ ပြာအလတ်တွင် ဆင်းရဲမှုများ၊ အခွင့်အလမ်း ဖန်တီးခြင်း၊ ဝတ်စားဆင်ယင်မှု၊ ဖိုးဝေဝေမှုနှင့်
၂	စာသိပ္ပံပညာဖြန့်ဖြူးခြင်း	16.2.2017	ရပ်မိရပ်ဖဲများ၊ ဆင်းရဲ၊ ချမ်းသာ၊ အလတ်နှင့်အမျိုးသား၊ အမျိုးသမီး၊ အဖွဲ့များ	၄၈	၂၃	၇၁	စွဲရောဂါ၊ အဓိကပုဂ္ဂိုလ်၊ စာသိပ္ပံပညာဖြန့်ဖြူးခြင်း၊ ဂုဏ်ရည်၊ ဝတ်စားဆင်ယင်မှုများ၊ ဖန်တီးမှု၊ ဝေဖန်မှုများ
၃	ပိုင်ဆိုင်မှု၊ သုံးသပ်ခြင်းနှင့် ဆိုင်းချက်ခြင်း	16.2.2017	ရပ်မိရပ်ဖဲများ၊ ဆင်းရဲ၊ ချမ်းသာ၊ အလတ်နှင့်အမျိုးသား၊ အမျိုးသမီး၊ အဖွဲ့များ	၄၈	၂၃	၇၁	အမျိုးသား၊ အမျိုးသမီး၊ အသုံးပြုမှုများ၊ ပိုင်ဆိုင်မှုများကို အမျိုးသား၊ များစွာ ဆိုင်းချက်၊ အမျိုးသမီးကို အခွင့်အလမ်း
၄	ဥစ္စာနှင့် ငွေကြေးစနစ် အဆင့်တက်မြှောက်ခြင်း	16.2.2017	ရပ်မိရပ်ဖဲများ၊ ဆင်းရဲ၊ ချမ်းသာ၊ အလတ်နှင့်အမျိုးသား၊ အမျိုးသမီး၊ အဖွဲ့များ	၄၅	၂၂	၆၇	ချမ်းသာမှု၊ ငွေကြေး၊ ဆင်းရဲ သို့မဟုတ် အဖွဲ့များ၊ သုံးသပ်မှု၊ အလုပ်အကိုင်၊ အခွင့်အလမ်း၊ ငွေကြေးစနစ်
၅	မိခင်ပျော်	16.2.2017	ရပ်မိရပ်ဖဲများ၊ ဆင်းရဲ၊ ချမ်းသာ၊ အလတ်နှင့်အမျိုးသား၊ အမျိုးသမီး၊ အဖွဲ့များ	၄၈	၂၃	၇၁	ကျေးဇူးအတွက်အဖွဲ့၊ အစည်းအရုံးများ၊ သုံးသပ်မှု၊ ငွေကြေး၊ များစွာ ဦးဆောင်လုပ်ငန်းခြင်း၊ အဖွဲ့အစည်းများနှင့် နှိုင်းစာရင်းများကို တွေ့ရှိရခြင်း
၆	ပရိယာယ်ဆိုင် သုံးသပ်ခြင်း	16.2.2017	ရပ်မိရပ်ဖဲများ၊ ဆင်းရဲ၊ ချမ်းသာ၊ အလတ်နှင့်အမျိုးသား၊ အမျိုးသမီး၊ အဖွဲ့များ	၄၅	၂၂	၆၇	ဆုံးဖြတ်ချက်များ၊ အလုပ်အကိုင်များတွင် အမျိုးသား၊ မိမိတို့များ၊ အိမ်ထောင်စု၊ ကျွန်ုပ်တို့၊ ပညာရေး၊ အမျိုးသမီးများ၊ မိမိတို့များ

၈။ ဥစ္စာနေကြွယ်ဝမှုအဆင့် သတ်မှတ်ချက်ပြပုံ

**ပေါက်ဖွဲ့ရှယ် ကမ်းမဆုတ်စု ကမ်းမရွာ
ဥစ္စာနေကြွယ်ဝမှု အဆင့် သတ်မှတ်ချက်**

အဆင့်	သတ်မှတ်ချက်	အိမ်အရွယ်အစား ဧရိယာ	ကုန်ပစ္စည်း
ပထမအဆင့်	လက်(၄)စက ယာ (၅)စက စတုဂံ ပုံအဆင့်/ပုံစံ က: ဆွဲစက်ဖြင့်	၂၅	၁၁ %
ဒုတိယအဆင့်	လက် (၅)စက ယာ (၅)စက ဗီ:ဆုတ် စွာ: ဝ ယူဦး လှည့်အဆင့်	၃၂၃	၅၅ %
တတိယအဆင့်	လက်လှည့် လက်စား နှစ်ဘက် (၃)စက ဗီ:ကပ်ကပ် (၄) — " —	၃၅	၅၄ %

၉။ ဥစ္စာနေကြွယ်ဝမှုအဆင့်သတ်မှတ်ချက်ပေးသုံးသပ်ချက်

ဥစ္စာနေကြွယ်ဝမှု အဆင့်သတ်မှတ်ချက်

ဆွဲ: ငွေ: ခြင်း: နှိုင်း: ဆန်း: စစ်ခြင်း:

- ၁) ချမ်းသာတို့ယူဦး: ၇၂ + နည်း: ပါ: ပါသည်။
- ၂) ဆင်း: ၇ တဲ့ ယူတွေများ: သည်။
- ၃) အယုတ်အကျင့် ရှား: ပါ: တဲ့ အတွက် ဆင်း: ၇ ပါသည်။
- ၄) ဗွဲ: ခြီး: တူး: ယုတ်လုံး: ပျား: တွင် နှိုင်း: ၁၀: ၆၅.
ယုတ်လုံးက သင့်: ၊

၁၀။ အရင်းအမြစ် အသုံးပြုမှုနှင့်ထိန်းချုပ်မှု

* ပေါက်မြို့နယ်၊ ကင်းမအုပ်စု၊ ကင်းမရွာ *

* ပိုင်ဆိုင်မှု၊ အရင်းအမြစ်များ၊ အသုံးပြုမှုများ *

လယ်ယာမြေ
ဒဂိုင်း
ကျောင်း
လမ်း

ဒဂိုင်း
ဒဂိုင်းသာ
ကျောင်း
ဆေးခန်း
ဘုန်းကြီးကျောင်း
လမ်း

ဒဂိုင်း
ဒဂိုင်းသာ
ကျောင်း
ဆေးခန်း
ဘုန်းကြီးကျောင်း
မိမိ
လူဦးရေ

လယ်ယာမြေ
ကျောင်း
လမ်း

၁၁။ အရင်းအမြစ် အသုံးပြုမှုနှင့်ထိန်းချုပ်မှု သုံးသပ်ချက်

ပေါက်မြို့နယ်၊ ကင်းမအုပ်စု၊ ကင်းမရွာ၊
ပိုင်ဆိုင်မှု၊ အရင်းအမြစ်များ၊ အသုံးပြုမှု၊ ထိန်းချုပ်မှုများ၊
ဆွေးနွေးခြင်းနှင့်ဆန်းစစ်ခြင်း

- ၁) ယေဘုယျအားဖြင့် အသုံးပြုမှုများသည်။
- ၂) ပိုင်ဆိုင်မှုကို ထိန်းချုပ်မှု အမျိုးအစားများက ထိန်းချုပ်မှုများသည်။
- ၃) အမျိုးအစား အုပ်စုအဖွဲ့အစည်း အရေအတွက် ပိုမိုပါသည်။

၁၂။ ရာသီခွင်ပြဇယား

ပေါက်ဖြိုးနယ် ကမ်းမအုတ်စု ကမ်းမရွာ ရာသီခွင်ပြဇယား

အပင်အမျိုးအစား	ကန်	ကျွန်း	ကျွန်း	ကျွန်း	ကျွန်း	ကျွန်း	ကျွန်း	ကျွန်း	ကျွန်း	ကျွန်း	ကျွန်း	ကျွန်း
စိုက်ပျိုးရေး	✓	✓	✓	✓	✓	✓	✓	✓	✓	✓	✓	✓
မွေးမြူရေး	✓	✓	✓	✓	✓	✓	✓	✓	✓	✓	✓	✓
ကျွန်းပျား	×	×	×	×	×	×	×	×	×	×	×	×
လက်ဖက်ရည်	×	×	×	×	×	×	×	×	×	×	×	×
သောက်သုံးရေ	✓	✓	✓	✓	✓	✓	✓	✓	✓	✓	✓	✓

၁၃။ ရာသီခွင်ပြဇယားသုံးသပ်ချက်

ပေါက်ဖြိုးနယ် ကမ်းမအုတ်စု ကမ်းမရွာ
 ရာသီခွင်
 ဆွေးနွေးခြင်းနှင့် ဆန်းစစ်ခြင်း

- ၁) စိုက်ပျိုးရေး ကို အဓိကထား ရှိနိုင်သည်။
- ၂) မွေးမြူရေး တို့ကိုလည်း ရှိနိုင်သည်။
- ၃) ကျွန်းပျား ရှိတော့သည်။
- ၄) လက်ဖက်ရည် ဆက်လက်လုပ်ရန် မလိုအပ်ပါ။
- ၅) သောက်သုံးရေ ပြည့်စုံစွာ ရှိပါသည်။

၁၄။ ပင့်ကူအိမ်ပြပုံ (ကျား၊မ)

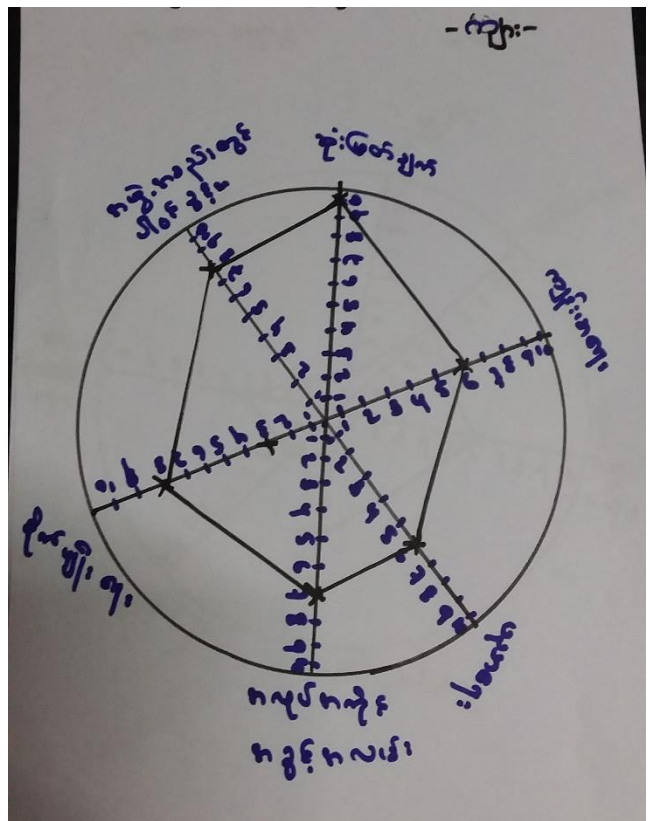
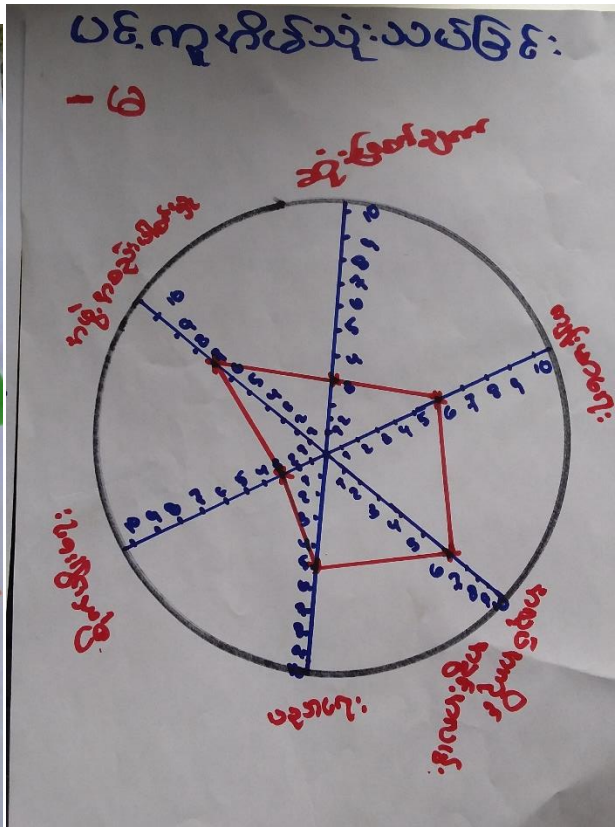
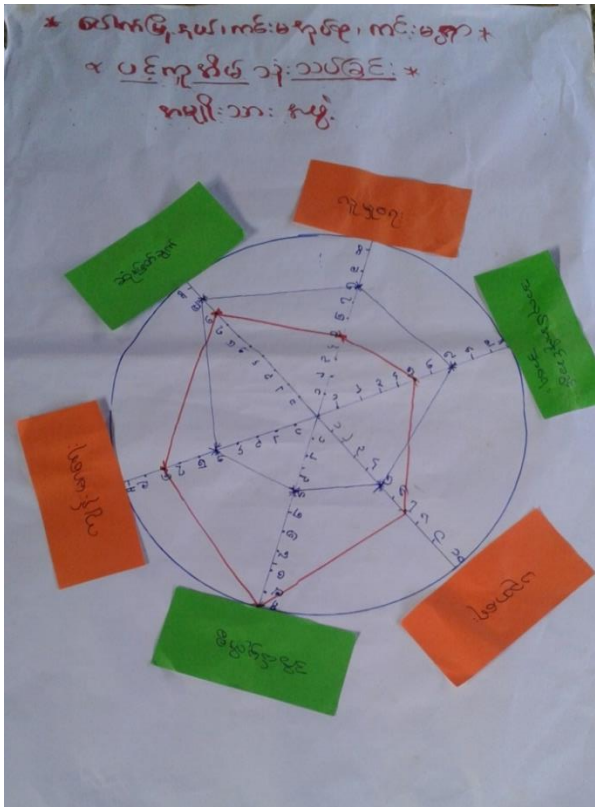

၁၅။ ပင့်ကူအိမ်သုံးသပ်ချက် (ကျား၊မ)

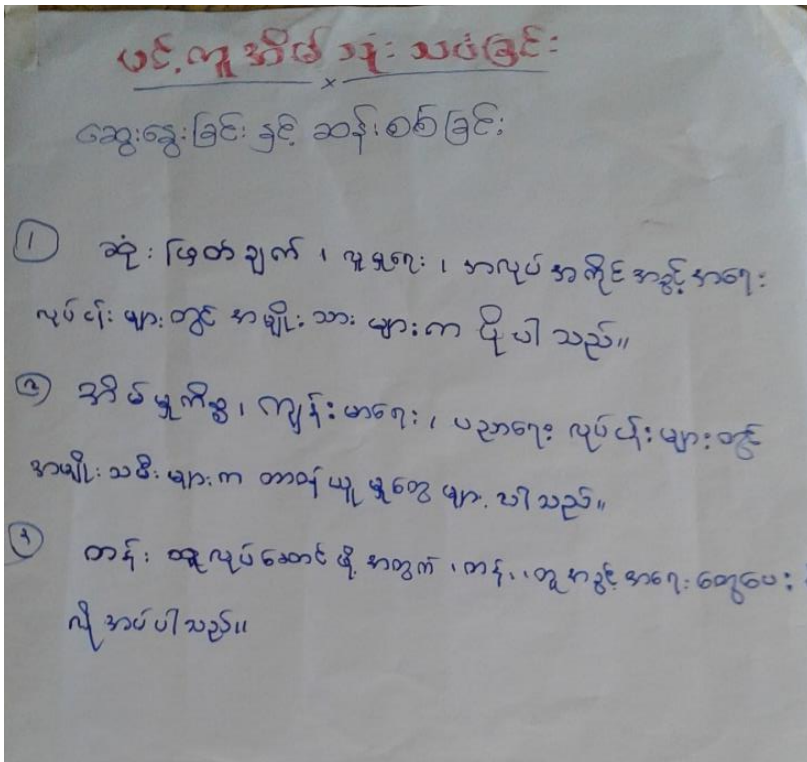

၁၆။ အဖွဲ့အစည်းချိတ်ဆက်မှုပြပုံ

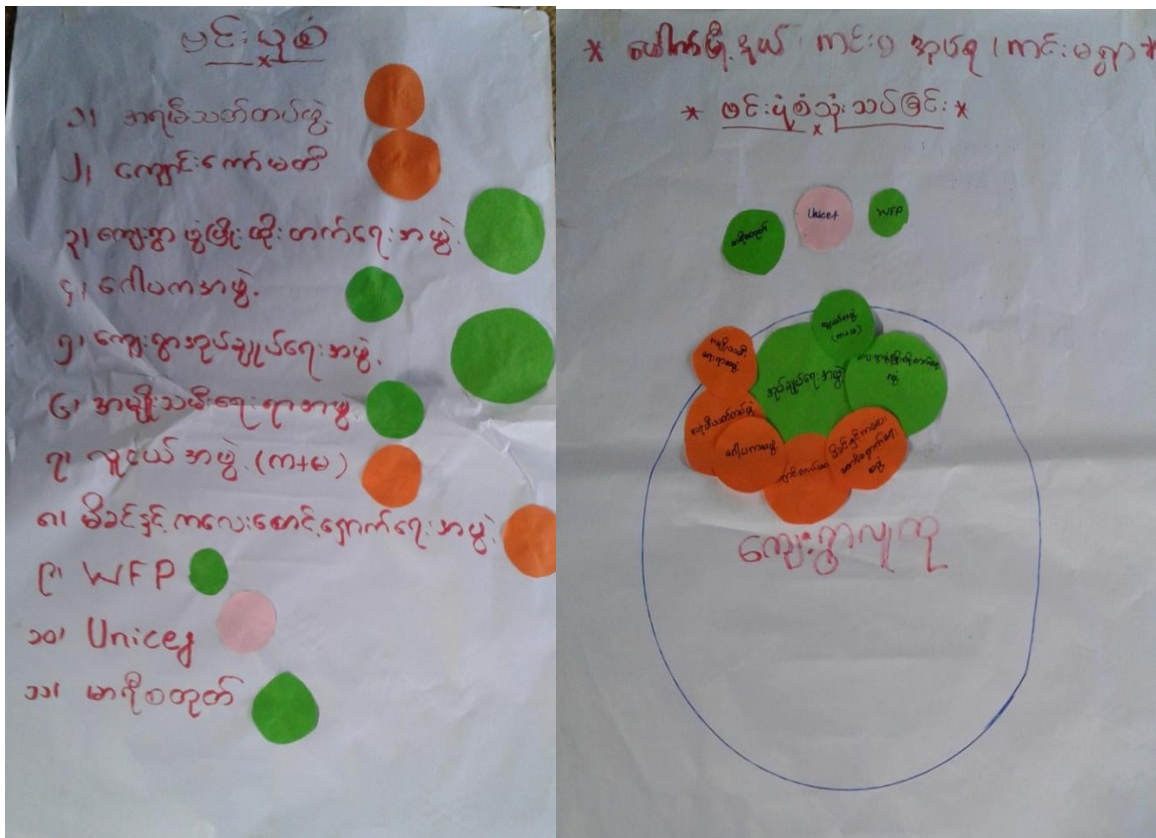

၁၇။ အဖွဲ့အစည်းချိတ်ဆက်မှုပြပုံသုံးသပ်ချက်

* ပေါက်ဖြိုနှယ်၊ ကင်းမဆုတ်စု၊ ကင်းမရွာ *

* မင်းပုံစံ သုံး သပ်ခြင်း *

* ဆွေး ခွေးခြင်း နှင့် ဆင်းစပ်ခြင်း *

❊ ပညာရေးကို နှစ်ချုပ်ရေး၊ ကျောင်းဆက်မတီ၊ နဖူးပွား၌ နိမိတ်ဆောင်ရွက်ဖြာသည်။

❊ ကျွမ်းမာရေးကို မိခင်နှင့်ကလေးစားချီးကျပ်ရေး၊ အာရုံစတုတ်၊ ပါဝင်နေနှင့် နှစ်ချုပ်ရေး နဖူးကို ဖူးပေါင်းဆောင်ရွက်ဖြာသည်။

❊ ရွာမလုံခြုံရေးကို နှစ်ချုပ်ရေးအဖွဲ့အစည်းဖွဲ့စည်းသတ် နဖူးပွား၌ ဆောင်ရွက်ဖြာသည်။

❊ အမျိုးသား၊ သမီး ပါဝင်ဖွဲ့စည်းထားသော နဖူးပွား (ဂူယာ) နဖူး ဖြစ်ပါသည်။

၁၈။ အမျိုးသမီး အမျိုးသားများ၏အခက်အခဲပြဿနာများ

ပေါက်ဖြိုနှယ်၊ ကင်းမဆုတ်စု၊ ကင်းမရွာ
အခက်အခဲပြဿနာ၊ အခက်အခဲများ <အမျိုးသား>

- သွေးလာရေး စင်ခဲသည်။
- ကျန်းမာရေး စင်ခဲသည်။
- ကျန်းမာရေး အခက်အခဲရှိသည်။
- မိမိ၏ ကျန်းမာရေး အခက်အခဲရှိသည်။
- အခက်အခဲများ စင်ခဲသည်။
- ဖုန်းလိုက် အခက်အခဲများ စင်ခဲသည်။
- နှစ်ချုပ်ရေး နှစ်ချုပ်ရေး ဖြစ်သည်။
- ရေဖျော်ရေဖျော် ဖြစ်သောအခါ အခက်အခဲ
- ရွာတွင်းလမ်း ကလေးစားချီးကျပ်
- မိမိ၏ အခက်အခဲများ စင်ခဲသည်။
- မိမိ၏ အခက်အခဲများ စင်ခဲသည်။
- နဖူးပွား နဖူးပွား ပညာ အခက်အခဲရှိသည်။
- နဖူးပွား နဖူးပွား စင်ခဲသည်။

ပေါက်ဖြိုနှယ်၊ ကင်းမဆုတ်စု၊ ကင်းမရွာ
အခက်အခဲပြဿနာ၊ အခက်အခဲများ <အမျိုးသမီး>

- ၁။ လမ်းပန်းဆက်သွယ်ရေး အခက်အခဲ
- ၂။ ကျန်းမာရေး အခက်အခဲ (ဝန်ထမ်း လိုအပ်ချက်)
- ၃။ ပညာရေး အခက်အခဲ (ကျောင်း အဆောက်အအုံ လိုအပ်ချက်)
- ၄။ အလုပ်အကိုင် ရရှိရေး အခက်အခဲ
- ၅။ ရေ၊ မီး အခက်အခဲ
- ၆။ အလုပ်အကိုင် အခက်အခဲများ မျှ ဖြစ်သည်။
- ၇။ စာကြည့်တိုက်ပျက်ကျေးရွာ အခက်အခဲ
- ၈။ ဆက်သွယ်ရေး အခက်အခဲ
- ၉။ မိဘများ ကျောင်း မထား နိုင်သည့် အခက်အခဲများ အခက်အခဲ
- ၁၀။ ကျောက် ရေဖျော် ဖြစ်သည်။ ကျောက်ကပ် ပါးမြို
- ၁၁။ ဆယ်စု အခက်အခဲများ နဖူးပွား အလုပ်မလုပ်သေးသည့် ဖြစ်သည်။

၁၉။ အမျိုးသမီး၊ အမျိုးသားများ၏ မျှော်မှန်းချက်များ

ပေါက်ဖွဲ့နယ်၊ ကင်းမအုပ်စု၊ ကင်းမရွာ

မျှော်မှန်းချက်များ <အမျိုးသား>

- သွားလာရေး ကောင်းမွန်ဖွံ့ဖြိုးရေးလုပ်ငန်း ထားသည်
- ကျေးလက်ကျေးဇူးတင်စွာ ငွေနှင့် ဂရုစိုက်မှု မျှော်မှန်းသည်
- အထက်တန်း ကျောင်းသားနှင့် အထက်တန်း ကျောင်း ဂုဏ်ရည်
- လျှပ်စစ်မီး ဂရုစိုက်
- အိမ်တိုင်းသော အသုံးစရိတ် နှင့် ခွဲဝေပျိုးရေး အဖွဲ့ဝင် စေ ဂုဏ်ရည်
- ဖုန်းလိုင်များ ကောင်းမွန်လာဖို့
- အုပ်ချုပ်ရေး စုံစုံလင်လင် ဂုဏ်ရည်
- စေတနာ့အဖွဲ့များ ဂုဏ်ရည်
- ရွာတွင်းလမ်းများ ကောင်းမွန်ဖွံ့ဖြိုး
- မီးသတ်ယာဉ် ဂုဏ်ရည်
- အိမ်ခြံမြေ နေရာ လုံလောက်စွာ ဂုဏ်ရည်
- မွေးမြူရေး နည်းပညာ ဂုဏ်ရည်
- ရွာတိုင်း အလုပ်အကိုင် ဂုဏ်ရည်

ပေါက်ဖွဲ့နယ်၊ ကင်းမအုပ်စု၊ ကင်းမရွာ

မျှော်မှန်းချက်များ <အမျိုးသမီး>

- ၁။ လမ်းပန်း ဆက်သွယ်ရေး ကောင်းမွန်ဖွံ့ဖြိုးမှု မျှော်မှန်းပါသည်။
- ၂။ ကျေးလက်ကျေးဇူးတင်စွာ ငွေနှင့် ဂရုစိုက်မှု မျှော်မှန်းပါသည်။
- ၃။ ကျောင်း အဆောက်အအုံ ဂရုစိုက်မှု မျှော်မှန်းပါသည်။
- ၄။ အလုပ်အကိုင် များ ဂရုစိုက်မှု မျှော်မှန်းပါသည်။
- ၅။ ရေ၊ မီး၊ ဂရုစိုက်မှု မျှော်မှန်းပါသည်။
- ၆။ အစုအဝေး အဖွဲ့ဝင်များ ပါဝင်မှု မျှော်မှန်းပါသည်။
- ၇။ ကျေးဇူးတင်စွာ ဂရုစိုက်မှု မျှော်မှန်းပါသည်။
- ၈။ ဖုန်းလိုင် ဆက်သွယ်ရေး ကောင်းမွန်ဖွံ့ဖြိုးမှု မျှော်မှန်းပါသည်။
- ၉။ ကျောင်းသား မိဘများ ကျောင်းထားခိုင်ခိုင် အဆင်ပြေစေရန် မျှော်မှန်းပါသည်။
- ၁၀။ ချောက်၊ ဖျော့၊ သည်ပြုမှုများ ကောင်းမွန်ဖွံ့ဖြိုးမှု မျှော်မှန်းပါသည်။
- ၁၁။ ဆယ်တန်း အောင်၊ အဖွဲ့များ အလုပ်အကိုင် ကျွမ်းကျင်မှု မျှော်မှန်းပါသည်။

၂၀။ ဦးစားပေးလုပ်ငန်းများရွေးချယ်ခြင်းပေး

ပေါက်ဖွဲ့နယ်၊ ကင်းမအုပ်စု၊ ကင်းမရွာ

ဖွံ့ဖြိုးရေး လုပ်ငန်းစဉ်များ <အမျိုးသမီး>

- ၁။ လမ်းပန်း ဖြင့်ဖြင့် လုပ်ငန်း လုပ်မည်။ ကျေးဇူးတင်စွာ ဆက်သွယ်ရေး
- ၂။ ဆေးရုံ၊ ဆေးခန်း အဆောက်အအုံ (ငွေနှင့် ဂရုစိုက်မှု) မည်။
- ၃။ ကျောင်း ဆောက်ဆောက်မည် လုပ်ငန်း များ လုပ်မည်။
- ၄။ အလုပ်အကိုင် အလုပ်အကိုင်များ မည်။
- ၅။ ရေ၊ မီး၊ ဂရုစိုက်မှု လျှပ်စစ်မီး ဂရုစိုက်မှု လုပ်ဆောင်ပါမည်။
- ၆။ အစုအဝေး အဖွဲ့ဝင်များ ပါဝင်မှု ဆောင်ရွက်မည်။
- ၇။ ကျေးဇူးတင်စွာ ဂရုစိုက်မှု ဆောင်ရွက်မည်။
- ၈။ ဖုန်းလိုင် ဂရုစိုက်မှု ဆောင်ရွက်မည်။
- ၉။ ကျောင်းသား မိဘများ ကျောင်းထား ခိုင်ခိုင် ဆောင်ရွက်မည်။
- ၁၀။ ချောက်၊ ဖျော့၊ သည်ပြုမှုများ ကောင်းမွန်ဆောင်ရွက်မည်။
- ၁၁။ ဆယ်တန်း အောင်၊ အဖွဲ့များ အလုပ်အကိုင် ကျွမ်းကျင်မှု မည်။

၂၁။ ကော်မတီဝင်များစာရင်း

ကျေးဇူးတင်စိ/ထောက် ကော်မတီဝင်များနှင့် အုပ်စု ကော်မတီများစာရင်း

ပေါက်ဖြန့်ပေး		ကမ်းမ အုပ်စု		ကမ်းမ ကျေးဇူး	
စဉ်	အမည်	ကျား/မ		ရာထူး/တာဝန်	
၁	ဦးထွန်းမင်း	၁		အုပ်စု စိ/ထောက် ဥက္ကဋ္ဌ/ကျေးဇူး/ထောက်ပံ့မှု	
၂	ဒေါ်အေးဖြူ		၁	အုပ်စု စိ/ထောက် ဥက္ကဋ္ဌ	
၃	ဦးစာမထွန်း	၁		အုပ်စု ဘဏ္ဍာရေး ဥက္ကဋ္ဌ	
၄	ဒေါ်ဝေဝေမိမိ		၁	အုပ်စု ဘဏ္ဍာရေး အတွင်းဖွဲ့/ကျေးဇူး ပုဂ္ဂိုလ်	
၅	ဦးကျော်မြင့်မောင်	၁		အုပ်စု ဘဏ္ဍာရေး အဖွဲ့ဝင်	
၆	ဒေါ်နီလာဝင်း		၁	ကျေးဇူးဘဏ္ဍာရေး စာရင်း	
၇	ဦးမျိုးကျော်	၁		ဝယ်ယူရေးဆပ်ကော်မတီ	
၈	ဦးဌေးအောင်	၁		ဝယ်ယူရေးဆပ်ကော်မတီ	
၉	ဒေါ်မိမိ		၁	ဝယ်ယူရေးဆပ်ကော်မတီ	
၁၀	ဦးထွန်းဟန်	၁		စောင့်ကြည့်ကြီးကြပ်ရေးဆပ်ကော်မတီ	
၁၁	ဒေါ်တင်စိန်		၁	စောင့်ကြည့်ကြီးကြပ်ရေးဆပ်ကော်မတီ	
၁၂	ဦးတင်အောင်(ဗ)ဦးမျိုး	၁		စောင့်ကြည့်ကြီးကြပ်ရေးဆပ်ကော်မတီ	
၁၃	ဒေါ်ထိန်းထိန်းမြင့်		၁	လှုပ်ပတ်ရေးနှင့် မြင်/ထိန်းဆပ်ကော်မတီ	
၁၄	ဦးကျော်မင်းဦး	၁		လှုပ်ပတ်ရေးနှင့် မြင်/ထိန်းဆပ်ကော်မတီ	
၁၅	ဦးဖောင်ဦး	၁		လှုပ်ပတ်ရေးနှင့် မြင်/ထိန်းဆပ်ကော်မတီ	
၁၆	ဦးထိန်းဦး	၁		အကြံပြုလုပ်စားလှယ်	
၁၇	ဒေါ်ဇော်ဌေး		၁	အကြံပြုလုပ်စားလှယ်	
၁၈	မောင်အောင်လင်းသူ	၁		စေတနာ့ဝန်ထမ်း	
၁၉	ဒေါ်ဆန်းဝင်း		၁	စေတနာ့ဝန်ထမ်း	
၂၀					
၂၁					

၂၂။ ကျေးရွာအချက်အလက်များ (ပုံစံ-၁)

ပုံစံ - ၈ - ၁ ကျေးရွာအခြေခံအချက်အလက်များ (Form PC 1)

လမ်းညွှန်ချက်။ ကျေးရွာတစ်ရွာသို့ ပထမဆုံးမိတ်ဆက်ခရီး သွားရောက်သောအခါ လူထုစည်းရုံးရေးမှူးသည် ကျေးရွာ ခေါင်းဆောင်များအား ကျေးရွာအချက်အလက်များကို မေတ္တာရပ်ခံ၍ တောင်းခံရသည်။ ဤအချက်အလက်များကို စီမံကိန်း မိတ်ဆက်အစည်းဝေးမတိုင်မီတောင်းခံရမည်။ စီမံကိန်းမိတ်ဆက်အစည်းဝေးတွင် လူထုစည်းရုံးရေးမှူးသည် ဤအချက်အလက် များအား စစ်ဆေးပြီး မှန်ကန်အောင်ပြုလုပ်ရမည်။ ပြီးနောက်တွင် လူထုစည်းရုံးရေးမှူးမှ သတင်းအချက်အလက်ထံသို့ Tablets မှ တဆင့် ဖြည့်သွင်းရမည်။

ကျေးရွာခေါင်းဆောင် အမည် ဒေါ်အေးမြင့်	ကျေးရွာခေါင်းဆောင်၏ ဖုန်းနံပါတ် ၀၉-၂၀၀၂၄၅၄၅၆၈	လူထုစည်းရုံးရေးမှူး၏ အမည် ဒေါ်အေးလှိုင်
ပြည်နယ်တိုင်းဒေသကြီး မကွေး	မြို့နယ် ပေါက်	ကျေးရွာအုပ်စု ကင်းစ
		ကျေးရွာ ကင်းမကျ-ရွာ

က။ လူဦးရေ

လူမျိုးစု	အိမ်ထောင်စုအရေအတွက်	ကိုးကွယ်သည့်ဘာသာ	အိမ်ထောင်စုအရေအတွက်
လူမျိုးစု (၁) --- မအူ	၂၂၃ စု	ဘာသာ (၁) --- ဗုဒ္ဓ	၂၂၃ စု
လူမျိုးစု (၂) -----		ဘာသာ (၂) -----	
လူမျိုးစု (၃) -----		ဘာသာ (၃) -----	
လူမျိုးစုရော -----		ဘာသာရော -----	
အခြား			
	အရေအတွက်		
မသန်စွမ်းသူများ	၃ ဦး	- ဗုဒ္ဓ	၃ စု
သက်ကြီးရွယ်အိုများ (၆၅ နှစ် နှင့် အထက်)	၅၃ ဦး	ဗုဒ္ဓ	၅၆ စု
စစ်ဘေးရှောင်	-	-	-

လူဦးရေ	အမျိုးသား (အရေအတွက်)	အမျိုးသမီး (အရေအတွက်)
လူမျိုးစု (၁) --- မအူ	၅၅၅	၅၃၅
လူမျိုးစု (၂) -----		
လူမျိုးစု (၃) -----		
အခြား		
အိမ်ထောင်စုဦးစီး	၂၀၆	၇ စု

(ခ) အခြေအဆောက်အအုံ အသုံးအဆောင်များ

စာသင်ကျောင်း	အမှတ် ခြံပါ	ကျန်းမာရေး	အမှတ် ခြံပါ	ဘာသာရေး အဆောက် အအုံများ	အမှတ် ခြံပါ
အထက်တန်းကျောင်း	<input checked="" type="checkbox"/>	ဆေးရုံ	<input type="checkbox"/>	စေတီ	<input checked="" type="checkbox"/>
အလယ်တန်းကျောင်း	<input type="checkbox"/>	ကျန်းမာရေးဌာန	<input type="checkbox"/>	ဘုန်းကြီးကျောင်း	<input checked="" type="checkbox"/>
မူလတန်းကျောင်း	<input type="checkbox"/>	ကျန်းမာရေးဌာနခွဲ	<input checked="" type="checkbox"/>	ဟိန္ဒူဘုရားကျောင်း	<input type="checkbox"/>
မူကြိုကျောင်း	<input type="checkbox"/>	ဆေးပေးခန်း	<input type="checkbox"/>	ရေစိယာန်ကျောင်း	<input type="checkbox"/>
အခြား	<input type="checkbox"/>	အခြား	<input type="checkbox"/>	ဗလီ	<input type="checkbox"/>
				အခြား	<input type="checkbox"/>
မှတ်ချက် ၁၂၈-က - ခွဲ		မှတ်ချက်		မှတ်ချက်	

(ဂ) ကျွမ်းကျင်သူများမှတ်တမ်း (ကျေးရွာတွင်နေထိုင်သော သို့မဟုတ် တခြားရွာမှလာရောက်သော ကျွမ်းကျင်သူများ)

(၁) စာသင်ကျောင်း			(၂) ကျန်းမာရေး			(၃) လက်မှုပညာရှင်		
	ရွာတွင်နေ ထိုင်သူ	အခြားရွာမှ လာသူ		ရွာတွင်နေ ထိုင်သူ	အခြား ရွာမှ လာသူ		ရွာတွင် နေထိုင်သူ	အခြားရွာ မှလာသူ
မူလတန်းပြဆရာ/မ	<input checked="" type="checkbox"/>	<input type="checkbox"/>	ဆရာဝန်	<input type="checkbox"/>	<input type="checkbox"/>	လက်သမား	<input checked="" type="checkbox"/>	<input type="checkbox"/>
အထက်တန်းပြဆရာ/မ	<input type="checkbox"/>	<input checked="" type="checkbox"/>	လက်ထောက် ကျန်းမာရေးမှူး	<input type="checkbox"/>	<input type="checkbox"/>	ပန်းရံ	<input checked="" type="checkbox"/>	<input type="checkbox"/>
အလယ်တန်းပြဆရာ/မ	<input type="checkbox"/>	<input checked="" type="checkbox"/>	အမျိုးသမီးကျန်းမာရေး ဆရာမ	<input checked="" type="checkbox"/>	<input type="checkbox"/>	လျှပ်စစ်ကျွမ်းကျင်၊ ဦးသမား	<input checked="" type="checkbox"/>	<input type="checkbox"/>
မူကြိုဆရာ/မ	<input checked="" type="checkbox"/>	<input type="checkbox"/>	သားဖွားဆရာမ	<input type="checkbox"/>	<input type="checkbox"/>	ရေပိုက်သူလ်သူ	<input type="checkbox"/>	<input type="checkbox"/>
အခြား	<input type="checkbox"/>	<input type="checkbox"/>	ပြည်သူ့ကျန်းမာရေးလုပ်သား	<input type="checkbox"/>	<input type="checkbox"/>	စက်ပြင်ဆရာ	<input checked="" type="checkbox"/>	<input type="checkbox"/>
မှတ်ချက်			မှတ်ချက်			မှတ်ချက်		

(ဃ) ကျေးရွာသို့ ရောက်ရှိနိုင်သည့် လမ်းအခြေအနေ / ကျေးရွာတစ်ရွာသည် ၎င်း၏ ကျေးရွာအုပ်စုနှင့် ဆက်သွယ်ထားသော လမ်းအခြေအနေ (အောက်ပါတို့ကိုပိုင်းပါ)

ကျောက်ကြမ်းလမ်း: _____
 ကျောက်စင်းလမ်း: _____
 ကတ္တရာလမ်း: မြေသားလမ်း
 ကွန်ကရစ်လမ်း: _____
 လူသွားလမ်း: _____
 မော်တော်ဆိုင်ကယ်လမ်း: _____
 အခြား: _____

(င) ကျေးရွာဖွံ့ဖြိုးမှုစီမံချက်

(၁) လူထုဗဟိုပြုစီမံကိန်းမစတင်မီ ဤကျေးရွာတွင်ကျေးရွာဖွံ့ဖြိုးမှု စီမံချက်ရှိခဲ့ပါသလား?

(၂) ရှိခဲ့ပါလျှင် ဤစီမံချက်ကို မည်သည့် ခုနှစ်တွင်ပြင်ဆင်ခဲ့ပါသနည်း?

(၃) ဤစီမံချက်ကို ဖြိုနယ်မှုအတည်ပြုခဲ့ပါသလား?

ပိုင်းပါ
ရှိပါသည်/မရှိပါ/မသိပါ

နှစ်-----/မသိပါ
ပြုခဲ့ပါသည်/မပြုခဲ့ပါ /မသိပါ

(စ) ဓရီးအက္ခရာအဝေး

(၁) ဤကျေးရွာ၏ပဟိုမှ ၎င်းကျေးရွာအုပ်စု၏ပဟိုအထိ ခရီးဆိုင်မည်မျှကြာကွာဝေးသနည်း? မိုင်-----/မသိပါ

(၂) ဤကျေးရွာမှ ၎င်းကျေးရွာအုပ်စုပဟိုအထိ သွားလာရာတွင်ကြာမြင့်သည်အချိန်။

ခြောက်သွေ့ရာသီတွင်ကြာချိန်----- ထော်လာဂျီ/မော်တော်ဆိုင်ကယ်/ခြေလျင်/လား/မော်တော်ဘုတ်/
အခြား-----

မိုးရာသီတွင်ကြာချိန်----- ထော်လာဂျီ/မော်တော်ဆိုင်ကယ်/ခြေလျင်/လား/မော်တော်ဘုတ်/
အခြား-----

(ဆ) ပတ်ဝန်းကျင်ဆိုင်ရာ သဘာဝဘေးအန္တရာယ်

ဤကျေးရွာတွင် ရေကြီးခြင်းကဲ့သို့ သဘာဝဘေးအန္တရာယ်ကျရောက်ဖူးခြင်း ရှိပါသလား။

မရှိပါ ရှိပါသည် ရှိလျှင်ဖော်ပြပါ ရေကြီးခြင်း (၂၀၁၀) (၂၀၁၇)

(ဇ) ကျေးရွာတွင် ဇွဲ စည်းထားသော အဖွဲ့အစည်းများ

လူထုပဟိုပြုစီမံကိန်းမတိုင်မီ ဤကျေးရွာတွင် ကျေးရွာဖွံ့ဖြိုးရေးအတွက် အစိုးရ (သို့) ရွာသားများကိုယ်တိုင်(သို့) စီမံကိန်းတစ်ခုခုမှ ဇွဲ စည်းထားသည့် အဖွဲ့အစည်းများရှိပါသလား။

(၁) ပရဟိတ ကျန်းမာရေး အဖွဲ့

(၂) ကျေးရွာအုပ်စုအဖွဲ့

(၃) မိသားစုစာဖတ်အဖွဲ့

(၄) ဂေါပကအဖွဲ့

(၅) ယူဗက်အဖွဲ့

(ဈ) အထွေထွေအုပ်ချုပ်ရေး ဦးစီးဌာန (GAD) မှ မှတ်တမ်းတင်ထားခြင်း

ဤကျေးရွာသည် အထွေထွေအုပ်ချုပ်ရေး ဦးစီးဌာန (GAD) မှ မှတ်တမ်းတင်ထားမှု ရှိပါသလား။

မရှိပါ ရှိပါသည်

ကျေးရွာခေါင်းဆောင်

အမည် ဦးစောလှိုင်

လက်မှတ် [Signature] နေ့စွဲ ၁၇.၁၂.၂၀၁၇

လူထုစည်းရုံးရေးမှူး

အမည် မင်းကျော်

လက်မှတ် [Signature] နေ့စွဲ ၁၇.၁၂.၂၀၁၇

၆.၂။ ဝယ်ယူရေးအစီအစဉ် ရေးဆွဲခြင်း					
၆.၃။ ဘဏ္ဍာရေးကုန်ကျမှု လျာထားအစီအစဉ် ရေးဆွဲခြင်း					
၆.၄။ ပြင်/ထိန်းအစီအစဉ် ရေးဆွဲခြင်း					
၇။ စီမံကိန်းလုပ်ငန်းခွဲ တိုးတက်မှု စောင့်ကြည့်အစည်းအဝေး					
၇.၁။ အစည်းအဝေး ပထမအကြိမ်					
၇.၂။ အစည်းအဝေး ဒုတိယအကြိမ်					
၇.၃။ အစည်းအဝေး တတိယအကြိမ်					
၈။ စီမံကိန်းလုပ်ငန်းခွဲ အပြီးသတ်စစ်ဆေးခြင်းအစည်းအဝေး					
၉။ လူထုစစ်ဆေးပွဲအစည်းအဝေး					

၂၄။ ကျေးရွာခွဲ ငြိမ်းရေးဦးစားပေးအစီအစဉ် (ပုံစံ-၃)

ပုံစံ - ၈ - ၃ ကျေးရွာခွဲ ငြိမ်းရေး ဦးစားပေးအစီအစဉ် (Form PC 3)

လက်ညှိုးရွက် အဆင့်(၃) ကျေးရွာမှော်မှန်းချက်အစည်းအဝေး ပြီးဆုံးသောအခါ ကျေးရွာစီမံကိန်း အထောက်အကူပြု ကော်မတီသည် လူထုစည်းရုံးရေးမှူးအကူအညီဖြင့် ဤပုံစံကိုပြည့်စုံအောင် ဖြည့်သွင်းရမည်။

လူထုစည်းရုံးရေးမှူး/ဝန်ထမ်း အမည် ဦး ဖြူကျော်ဦး ၊ ဒီး-ဦး-ဖြူ ၊ ဒီး-ဇော်ဝင်းထွန်းကျော် ၊ ဒီး

နေ့စွဲ 17. 12. 2017

စက်ဝန်းအား အမှတ်ခြစ်ပါ (✓) ။ စက်ဝန်း(၁)
 စက်ဝန်း(၂) စက်ဝန်း(၃) စက်ဝန်း(၄)

ပြည်နယ်/တိုင်း မကွေး ၊ ပြန်ယ် ပေါက် ကျေးရွာအုပ်စု ကဗီး-၄ ကျေးရွာ ကဗီး-၄

က။ အခက်အခဲအတားအဆီးများအားဆွေးနွေးခြင်း - ယခုလက်ရှိအခြေအနေတွင် ဤကျေးရွာခွဲ ငြိမ်းတိုးတက်ရေးအတွက် အဓိက အခက်အခဲအတားအဆီးများသည် မည်သည်များဖြစ်ပါသနည်း။ (အမျိုးသား/သမီး အနည်းဆုံးအခက်အခဲ ၅ ခုစီဖော်ပြပါ)

အမျိုးသား အဖွဲ့မှ တင်ပြသောအခက်အခဲအတားအဆီးများ		အမျိုးသမီး အဖွဲ့မှ တင်ပြသောအခက်အခဲအတားအဆီးများ	
၁	ဘွားလာရေး ခက်ခဲသည်	၁	လမ်းပန်းဆက်သွယ်ရေး အခက်အခဲ
၂	ကျွန်းပေးရေး ခက်ခဲသည်	၂	ကျွန်းပေးရေး အခက်အခဲ (ဝန်ထမ်းလိုအပ်)
၃	ပညာရေး အခက်အခဲ ၅ ခုသည်	၃	ပညာရေး အခက်အခဲ (ကျောင်းအဆောက်အအုံလိုအပ်)
၄	ဦးအကင်းဆောင်အခက်အခဲ ၅ ခုသည်	၄	အလုပ်အကိုင်ရရှိရေး အခက်အခဲ
၅	သောက်ဆိုင် ရေ ခက်ခဲသည် ၊	၅	ရေ၊ ငါး အခက်အခဲ

ခ။ မှော်မှန်းခြင်း - နောင်လာမည့် (၅) နှစ် အတွင်း ကျေးရွာခွဲ ငြိမ်းရေး မှော်မှန်းလျာထားချက်များအား တင်ပြပါ။

အမျိုးသားအဖွဲ့မှ တင်ပြသောမှော်မှန်းချက်များ		အမျိုးသမီးအဖွဲ့မှ တင်ပြသောမှော်မှန်းချက်များ	
၁	ဘွားလာရေး စကင်း ဖြစ် ရှိ မြေ ဖွားလင်	၁	လမ်းပန်း ဆက်သွယ်ရေး စကင်း ဖြစ် ရှိ မြေ ဖွားလင်
၂	ကျွန်းပေးရေး အခက်အခဲ ၅ ခုရှိ မြေ ဖွားလင်	၂	ကျွန်းပေးရေး အခက်အခဲ ၅ ခုရှိ မြေ ဖွားလင်
၃	ပညာရေး အခက်အခဲ ၅ ခုရှိ မြေ ဖွားလင်	၃	ပညာရေး အခက်အခဲ ၅ ခုရှိ မြေ ဖွားလင်
၄	ဦးအကင်း ဆောင် အခက်အခဲ ၅ ခုရှိ မြေ ဖွားလင်	၄	အလုပ်အကိုင် ရရှိ မြေ ဖွားလင်
၅	သောက်ဆိုင် ရေ ခက်ခဲ သို့မဟုတ် ၅ ခုရှိ မြေ ဖွားလင်	၅	ရေ၊ ငါး ၅ ခုရှိ မြေ ဖွားလင်

၈။ လူထုစီမံကိန်း၏ လာမည့် (၄) နှစ်အတွက် အကျုံးမဝင်သော ဦးစားပေး ဖွံ့ဖြိုးတိုးတက်မှု လုပ်ငန်း အစီအစဉ်များအားဖော်ပြပါ။

အဆင့်	ကျေးရွာအတွက် ဦးစားပေး ဖွံ့ဖြိုးတိုးတက်မှု လုပ်ငန်းစဉ်များ	အဆိုပြုသူ (အမျိုးသားများ/ အမျိုးသမီးများ/အမျိုးသား+ အမျိုးသမီး)	ခန့်မှန်းကုန်ကျ ဝရိတ်	အကျိုးခံစားခွင့်ရှိသူ ခန့်မှန်းခြေ အရေအတွက်
၁	ရွာခြံနား အလှူ ယင်း	၈ + ၄	၁၈,၀၀၀,၀၀၀	၁၀၇၉
၂	ဆေး ရုံ (ကျွေး ဖက်၊ ၄၅)	၈ + ၄	၁၅,၀၀၀,၀၀၀	၁၀၇၉
၃	ကျောင်း-ဆောင်	၈ + ၄	၃၂,၀၀၀,၀၀၀	၁၂၀၅
၄	ပျံပုံဆွဲ ဇာတ်	၈ + ၄	-	၁၀၇၉
၅	အလှူအတန်း	၄	၉,၀၀၀,၀၀၀	၁၀၇၉

၉။ လူထုစီမံကိန်း၏ လာမည့် (၄) နှစ်အတွက် အကျုံးမဝင်သော ဦးစားပေး ဖွံ့ဖြိုးတိုးတက်မှု လုပ်ငန်း အစီအစဉ်များအားဖော်ပြပါ။

အဆင့်	ကျေးရွာအတွက် ဦးစားပေး ဖွံ့ဖြိုး တိုးတက်မှု လုပ်ငန်းစဉ်များ	အဆိုပြုသူ (အမျိုးသားများ/ အမျိုးသမီးများ/အမျိုးသား+ အမျိုးသမီး)	အခန်းကဏ္ဍ
၁	တက်ဝါဒ	၈ + ၄	
၂	ကျေးရွာ အတွင်း ရေ အေး စို	၈ + ၄	
၃	မိုး ရေ အောက်	၈	
၄	ကျေးရွာ အတွင်း ကျေးရွာ အတွင်း	၈ + ၄	
၅	ကျေးရွာ အတွင်း ရေ	၈	

ခေါင်းဆောင်၊ ကျေးရွာစီမံကိန်းအထောက်အကူပြုကော်မတီမှ အတည်ပြုသည်။

အမည် ဒေါ်ခင်စု ကြိုင် လက်မှတ် ဒေါ်ခင်စု နေ့စွဲ ၁၇.၂.၁၇

ဦးစွန်းဆင်း

အိုး

၈။ လူထုစီမံကိန်း၏ လာမည့် (၄) နှစ်အတွက် အကျုံးဝင်သော ဦးစားပေး ဖွံ့ဖြိုးတိုးတက်မှု လုပ်ငန်း အစီအစဉ်များ

အဆင့်	ကျေးရွာအတွက် ဦးစားပေး ဖွံ့ဖြိုးတိုးတက်မှု လုပ်ငန်းစဉ်များ	အဆိုပြုသူ (အမျိုးသားများ/အမျိုးသမီးများ/အမျိုးသား + အမျိုးသမီး)	ခန့်မှန်းကုန်ကျစရိတ်	အကျိုးခံစားခွင့်ရှိသူ ခန့်မှန်းခြေ အရေအတွက်
	ကျေးရွာ	၈+၉	၁၀,၀၀၀,၀၀၀	၁၀၇၉
	ကျေးရွာ - ကျေးရွာ	၈	၁၄,၀၀၀,၀၀၀	၁၀၇၉
	ကျေးရွာ - ကျေးရွာ	၈+၉	၆,၀၀၀,၀၀၀	၁၀၇၉

၂၅။ ကျေးရွာအုပ်စုစီမံကိန်းလုပ်ငန်းခွဲရွေးချယ်ခြင်း (ပုံစံ-၄)

ပုံစံ - ၈ - ၄ ကျေးရွာအုပ်စုစီမံကိန်းလုပ်ငန်းခွဲရွေးချယ်ခြင်းပုံစံ (Form PC 4)

လမ်းညွှန်ချက်၊ စီမံကိန်းလုပ်ငန်းခွဲရွေးချယ်မှုအစည်းအဝေးပြီးနောက်တွင် ကျေးရွာအုပ်စုမှ CF/TF တို့၏ အကူအညီရယူ၍ ကျေးရွာစီမံကိန်းအဖွဲ့မှ လက်မှတ်ရေးထိုးပြီး အဆိုပါပုံစံအား ပြည်စုံအောင်ဖြည့်သွင်းရမည်။ ဤပုံစံအား ပြည်စုံစွာဖြည့်သွင်းပြီးပါက ကျေးရွာအုပ်စုမှ ငြိမ်းတိုးတက်ရေးစီမံချက်တွင် TPIC သို့ ပေးပို့ရန်အတွက် နောက်ဆက်တွဲအဖြစ် ထားရှိရမည်။ CF မှ ကျေးရွာတစ်ရွာချင်းစီ၏ စီမံကိန်းလုပ်ငန်းခွဲဆိုင်ရာ အချက်အလက်များကို MIS သို့ ထည့်သွင်းရမည်။ (မရနိုင်စီမံကိန်းလုပ်ငန်းခွဲ မလုပ်ကိုင်သော ကျေးရွာများ မပါဝင်ပါ။)

ကျေးရွာစည်းရုံးရေးမှူး/ဝန်ထမ်းအမည် ဒို့.ဖေ.ကျိ.ဦး၊ ဒို့.ခွဲ.ဖေ.ငါး၊ ဒို့.ဒေ.ကလေးထင်ကျော်
 နေ့စွဲ ၂၀၁၇.၁၇.၁၇ စက်ဝန်းအားအမှတ်ခြစ်ပေးပါ။ (✓) ငစ်ကံဝန်း(၁) □ ငစ်ကံဝန်း(၂) □ ငစ်ကံဝန်း(၃) □ ငစ်ကံဝန်း(၄) □
 ပြည်နယ်/တိုင်း မကွေး၊ ညွှန်ကြားရေး ဝန်ကြီးဌာန မင်းမာ ကျေးရွာအုပ်စု ကင်းမာအုပ်စု

ကျေးရွာအမည်	ဆောင်ရွက်မည့် လုပ်ငန်းများ	အတိုင်းအတာ	ခန့်မှန်း တိုက်ရိုက် အကျိုးစီးပွားခွင့် ရှိသူများ	အဆိုပြုတင်ပြသူ	ခန့်မှန်းကုန်ကျစရိတ်			
					စီမံကိန်းမှ ထည့်ဝင်မှု	ကျေးရွာမှ ထည့်ဝင်မှု	အခြားထည့်ဝင်မှု (ဖော်ပြပါ) အမည်/အဖွဲ့	စုစုပေါင်း
ကင်းမာရွာ	ရွာတွင် ကျောက် ချောကပ်	၈၅' x ၁၆' x ၉"	၁၀၇၉	<input type="checkbox"/> ကျား <input type="checkbox"/> မ <input type="checkbox"/> ကျား+မ	၂,၀၀၀,၀၀၀			
	ရွာချင်းဆက် လမ်းချ	၄၃၀၀' x ၁၄'	၁၀၇၉	<input type="checkbox"/> ကျား <input type="checkbox"/> မ <input type="checkbox"/> ကျား+မ	၂,၀၀၀,၀၀၀			
				<input type="checkbox"/> ကျား <input type="checkbox"/> မ <input type="checkbox"/> ကျား+မ				
				<input type="checkbox"/> ကျား <input type="checkbox"/> မ <input type="checkbox"/> ကျား+မ				

ရာထူး ကျေးရွာအုပ်စု စီ/ထောက်တော်မတီ ဥက္ကဋ္ဌ ဒို့.ကျွန်းမင်း အမည် လက်မှတ် ဒို့. ရက်စွဲ ၂၀၁၇.၁၇.၁၇
 ဒို့.ကျွန်းမင်း
 ဒေါ်ဝေလျှိုင်

ပေါက်ဖို့ရှယ် ကင်းမ ရှာဖွေ ကင်းမ ရှာ
ဒုတိယ နဂြိမ် စာအုပ်: နဝေ: ကျေးပဒေ:

နဂြိုဟ်- 8.30 AM

ကျေး - ရွာခို:ရိပ်သာ

ကျ.စွဲ - 17.2.2017

ဒုတိယ နဂြိမ် စာအုပ်: နဝေ: ကို ရွာခို:ရိပ်သာတွင် မြေယာပွဲကျင်းပ
ခဲ သည်။ ဖွံ့ဖြိုးရေး လုပ်ငန်း များ နား ကျေး) (မ) ဝါင်းဖြူ ခို:အားလုံး
လုပ်ငန်း နား မဲပေး ရွေးချယ်ခဲ သည်။ နဂါး ကျွတ် များ ၊ စံနှုန်းများ
ဖြောင့်မတ် သည်။ ကျ.ယုတ် (ဘေးထွက်) နဂါး ကျွတ်တွင် ကျေးရွာ ခိမ်ကိရ်
နဂါးကော် နဂါး ဖြစ် နက် မထီ ဖ် ကာဝရ များ နား ဖြောင့်ကြား သည်။
ကော်မထီ များ နား မဲပေး ဖြစ် ရွေးချယ်ခဲ ဖြစ် သည်။ ကျ.ကျော် HR₂
ဂါးကော် များ ဖြစ် ဖြစ် စာအုပ်: နဝေ: ကို သုတေ (၄:၃၀) တွင် ဘိမ်းခဲ သည်။
စာအုပ်: နဝေ: ကို ကျေး (၁) ခို: (၂) ခို:ကော် ကျော်ခဲ ဖြစ် သည်။
ပထမ နဂြိမ် ရှာဖွေ စာအုပ်: နဝေ: ကို ကင်းမ ကျေးရွာ ရွာခို:
ရိပ်သာတွင် 18.2.2017 မှစ၍ (၉:၃၀) နဂါး ကျွတ်တွင် စတင် ကျင်းပ
ခဲ သည်။ ရှာဖွေကော်မထီ ၊ ရှာဖွေ ကျွတ် ကျေး ဆက်ကော်မထီ များ နား
မဲပေး ရွေးချယ်ခဲ ဖြစ်သည်။ ရှာဖွေ ဖွံ့ဖြိုးရေး လုပ်ငန်း များ နဂါးကော်
ရှာဖွေ ကော်မထီ ဝင်များ ဆွေးနွေး နှိုင်းနှိုင်း ဖြစ် ဆုံးဖြတ်ချက် ချခဲ ဖြစ်
သည်။ စာအုပ်: နဝေ: ကို ကျေး (၅) ၁) ခို: (၂) ခို: ကော် ကျော်ခဲ
ဖြစ် သည်။

၂၇။ ကဏ္ဍအလိုက်ဦးစားပေးဖွံ့ဖြိုးရေးလုပ်ငန်းစဉ်များ

နောက်ဆက်တွဲ (၄) မြားနားသောအပိုင်းများအတွက်ဦးစားပေးဖွံ့ဖြိုးရေးလုပ်ငန်းစဉ် အနှစ်ချုပ်

မူရင်းသည်အား VPSC တွင်ထားရှိရပါမည်။ အခြားဌာနများနှင့်ညှိနှိုင်းရန်အတွက်မိတ္တူအား TPIC သို့ပို့ရပါမည်။ MIS data အနေဖြင့်သွင်းရန်မလိုအပ်ပါ။

	အဆင့်	လုပ်ငန်း	မည်သည့်ဦးစားပေးလဲ	ကျေးရွာမှတာဝန်ခံသူ (သို့) အုပ်စု	ပြင်ပမှမည်သူထောက်ပံ့မလဲ
အခြေခံအဆောက်အအုံ	၁	တာဝါထိုင်တည်းဆောက်ခြင်း	က+မ	ကဗ်မ	
	၂	ဆေးရုံတည်းဆောက်ခြင်း	က+မ	ကဏ်မ	
	၃				
	၄				
	၅				
စိုက်ပျိုးရေး	၁	စိုက်ပျိုးနည်းပညာ	က	ကဏ်မ	
	၂	အသက်မွေးဝမ်းကြော်ပညာ	မ	ကဏ်မ	

၂၈။ ကျေးရွာဖွံ့ဖြိုးရေးအစီအစဉ်ဆောင်ရွက်မှုမှတ်တမ်းဇာတ်ပုံများ



ပထမအကြိမ် ကျေးရွာအစည်းအဝေး



ပထမအကြိမ်ကျေးရွာအစည်းအဝေး



လူမှုဆန်းစစ်ခြင်းလုပ်ငန်းစဉ်များကို အတူဆွေးနွေးကြခြင်း



လူမှုဆန်းစစ်ခြင်းလုပ်ငန်းစဉ်များကို အတူဆွေးနွေးကြခြင်း



လူမှုဆန်းစစ်ခြင်းလုပ်ငန်းစဉ်များကို အတူဆွေးနွေးကြခြင်း



ကျေးရွာစီမံကိန်းအထောက်အကူပြုကော်မတီ



လူထုဗဟိုပြုစီမံကိန်း

ကျေးလက်လူထုအခြေပြု ၊ ဖွံ့ဖြိုးမှုကိုတိုးရှေးရှု

လူထုဗဟိုပြုစီမံကိန်းရုံး၊ အင်းတော (တောင်စု)၊ ပေါက်မြို့နယ်၊ မကွေးတိုင်းဒေသကြီး။
ရုံးဖုန်း-၀၆၂၄၅၃၅၈

www.cdd.drdmyanmar.org