

ပြည်ထောင်စုသမ္မတမြန်မာနိုင်ငံတော်အစိုးရ

စိုက်ပျိုးရေး၊ မွေးမြူရေးနှင့်ဆည်မြောင်းဝန်ကြီးဌာန

ကျေးလက်ဒေသဖွံ့ဖြိုးတိုးတက်ရေးဦးစီးဌာန

ပေါက်မြို့နယ်



လူထုဗဟိုပြုစီမံကိန်း

National Community Driven Development Project



ကျေးရွာဖွံ့ဖြိုးရေးအစီအစဉ် (ဒုတိယနှစ်စက်ဝန်း)

Village Development Plan (VDP)

ပေါက်မြို့နယ်၊ ချောင်းနားကျေးရွာအုပ်စု၊ ချောင်းနားရွာသစ်ကျေးရွာ

၂၀၁၈ခုနှစ်

မာတိကာ

အကြောင်းအရာ	စာမျက်နှာ
၁။ မြို့နယ်ပြင်မြေပုံ	၃
၂။ အုပ်စုမြေပုံ `	၄
၃။ အုပ်စုတွင်ပါဝင်သောကျေးရွာများစာရင်း	၄
၄။ ကျေးရွာသမိုင်းကြောင်း(ကျေးရွာအခြေခံအချက်အလက်များ)	၅
၅။ လူထုပူးပေါင်းပါဝင်သော လူမှုဆန်းစစ်ခြင်းနှင့်အကဲဖြတ်ခြင်းလုပ်ငန်းစဉ် (PSA/PRA) အကျဉ်းချုပ်ဇယား	၆
၆။ လူမှုရေး နှင့် အရင်းအမြစ်ပြင်မြေပုံ	၇
၇။ လူမှုရေး နှင့် အရင်းအမြစ်ပြင်မြေပုံသုံးသပ်ချက်	၇
၈။ ဥစ္စာဓနကြွယ်ဝမှုအဆင့် သတ်မှတ်ချက်ပြပုံ	၈
၉။ ဥစ္စာဓနကြွယ်ဝမှုအဆင့်သတ်မှတ်ချက်ဇယားသုံးသပ်ချက်	၈
၁၀။ အရင်းအမြစ် အသုံးပြုမှုနှင့်ထိန်းချုပ်မှု	၉
၁၁။ အရင်းအမြစ် အသုံးပြုမှုနှင့်ထိန်းချုပ်မှု သုံးသပ်ချက်	၉
၁၂။ ရာသီခွင်ပြဇယား	၁၀
၁၃။ ရာသီခွင်ပြဇယားသုံးသပ်ချက်	၁၀
၁၄။ ပင့်ကူအိမ်ပြပုံ (ကျား၊မ)	၁၁
၁၅။ ပင့်ကူအိမ်သုံးသပ်ချက် (ကျား၊မ)	၁၁
၁၆။ အဖွဲ့အစည်းချိတ်ဆက်မှုပြပုံ	၁၂
၁၇။ အဖွဲ့အစည်းချိတ်ဆက်မှုပြပုံသုံးသပ်ချက်	၁၂
၁၈။ အမျိုးသမီး အမျိုးသားများ၏အခက်အခဲပြဿနာများ	၁၃
၁၉။ အမျိုးသမီး အမျိုးသားများ၏ မျှော်မှန်းချက်များ	၁၃
၂၀။ ဦးစားပေးလုပ်ငန်းများရွေးချယ်ခြင်းဇယား	၁၄
၂၁။ ကော်မတီဝင်များစာရင်း	၁၅
၂၂။ ကျေးရွာအချက်အလက်များ (ပုံစံ-၁)	၁၆
၂၃။ စီမံကိန်းအချိန်ဇယား (ပုံစံ-၂)	၁၉
၂၄။ ကျေးရွာဖွံ့ဖြိုးရေးဦးစားပေးအစီအစဉ် (ပုံစံ-၃)	၂၁
၂၅။ ကျေးရွာအုပ်စုစီမံကိန်းလုပ်ငန်းခွဲရွေးချယ်ခြင်း (ပုံစံ-၄)	၂၅
၂၆။ အစည်းအဝေးမှတ်တမ်းများ	၂၉
၂၇။ ကဏ္ဍအလိုက်ဦးစားပေးဖွံ့ဖြိုးရေးလုပ်ငန်းစဉ်များ	၃၁
၂၈။ ကျေးရွာဖွံ့ဖြိုးရေးအစီအစဉ်ဆောင်ရွက်မှုမှတ်တမ်းဓာတ်ပုံများ	၃၄

CLUSTERS MAP OF NCDDP PROJECT OF PAUK TOWNSHIP

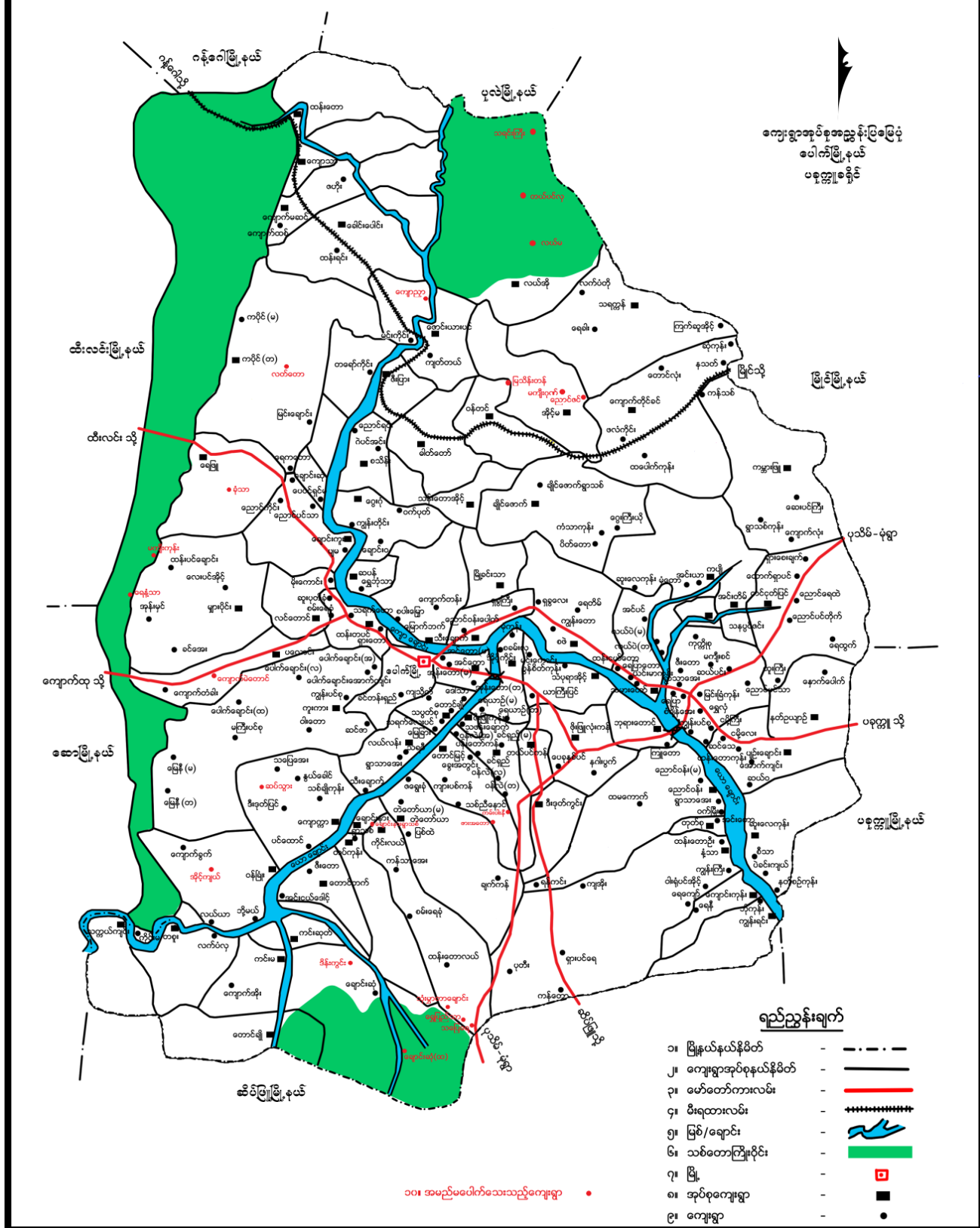

၂။ ကျေးရွာအုပ်စုမြေပုံ



၃။ အုပ်စုတွင်ပါဝင်သောကျေးရွာစာရင်း

- (၁) ချောင်းနား(ရွာမ)
- (၂) ချောင်းနား(ရွာသစ်)

ပေါက်မြို့နယ် ၊ ချောင်းနားအုပ်စု ၊ ချောင်းနားရွာသစ်ကျေးရွာ သမိုင်းကြောင်း

ချောင်းနားကျေးရွာအုပ်စု ချောင်းနားရွာသစ်ကျေးရွာသည် ရေဘေးအန္တရာယ်ကြောင့် ပြောင်းရွှေ့လာသည်မှာ သက်တမ်းအားဖြင့် (၅) နှစ် ခန့်ရှိပြီဖြစ်သည်။ ၂၀၁၀ ခုနှစ်တွင် ဂီရိမုန်တိုင်းဒဏ်ခံခဲ့ရပြီး အိမ်ခြေ (၄၄)အိမ် ပျက်ဆီးဆုံးရှုံးခဲ့ပြီး စနစ်အရွယ် အမျိုးသမီး (၁)ဦး သေဆုံးခဲ့သည်။ ၂၀၁၁ခုနှစ်တွင် ၀၂၅ မုန်တိုင်းဒဏ်ခံခဲ့ ရပြီး အိမ်ခြေ (၆၆) အိမ် ပျက်ဆီးဆုံးရှုံးခဲ့ပြီးအသက် (၅၀)ဝန်းကျင် အမျိုးသားတစ်ဦး သေဆုံးခဲ့သည်။ ပြောင်းရွှေ့လာချိန်တွင် အိမ်ခြေ(၁၀၄)အိမ်ရှိသည်။ ယခုလက်ရှိအချိန်တွင် အိမ်ခြေ (၁၅၃)အိမ် လူဦးရေ အမျိုးသား(၄၅၆)ဦး၊ အမျိုးသမီး(၅၁၉)ဦး စုစုပေါင်း(၉၇၅)ဦး နေထိုင်လျက်ရှိပါသည်။ နေထိုင်သူများမှာ ဗမာလူမျိုးများဖြစ်ကြပါသည်။ ထိခိုက်လွယ်သော အုပ်စုများမှာ သက်ကြီးရွယ်အို (၆၀)ကျော်၊ မသန်စွမ်း(၁၃)ဦး၊ လယ်ယာမဲ့ (၉၃)ဦး ရှိပါသည်။ ကျေးရွာတွင် အခြေခံပညာမူလတန်းကျောင်းရှိပါသည်။ စိုက်ပျိုးရေးတစ်မျိုးတည်းကိုသာအဓိကထား လုပ်ကိုင်ကြသော်လည်း ပြည်ပနိုင်ငံများဖြစ်သော (ထိုင်း၊မလေးရှား၊စင်ကာပူ၊ရွှေလီ)စသည့် နိုင်ငံများတွင်ပြောင်းရွှေ့လုပ်ကိုင်သူများ အလွန်များပြားလှပါသည်။ ထို့ကြောင့် ကျေးရွာနှင့်ဆိုင်သော အရင်းအမြစ်များမှာ အလွန်ပင်နည်းပါးလှပါသည်။

၅။ လူထုပူးပေါင်းပါဝင်သော လူမှုဆန်းစစ်ခြင်းနှင့် အကဲဖြတ်ခြင်းလုပ်ငန်းစဉ် (PSA/PRA) အကျဉ်းချုပ်ဇယား

အကျဉ်းချုပ်ဇယား

လူထုပူးပေါင်းပါဝင်သော လူမှုဆန်းစစ်ခြင်းနှင့် အကဲဖြတ်ခြင်းလုပ်ငန်းစဉ် (PSA/PRA) အကျဉ်းချုပ်ဇယား

ပေါက် မြို့နယ် ၊ ချောင်းဖျား ရပ်ရွာ ၊ ချောင်းဖျား ရွာသစ်ကျေးရွာ

စဉ်	အကြောင်းအရာ	ရက်စွဲ	ဦးတည်အုပ်စု	တက်ရောက်သူ			အဓိကဆွေးနွေးချက်များ
				ကျား	မ	ပေါင်း	
၁။	လူမှုရေးနှင့် အရင်းမြစ်ပြခြေပုံ	၂၀၁၇.၀၈.၂၀	ရပ်မိရပ်ဖများ၊ ချမ်းသာ၊ အလယ်အလတ်၊ နွမ်းပါး၊ လူငယ်အုပ်စုများ	၄၉	၇၁	၁၂၀	ကျေးရွာရှိအထင် ကရနေရာများ အိမ်၊ ကျောင်း၊ ဘုန်းကြီးကျောင်း၊ စေတီ၊ လမ်း၊ လယ်ယာ၊ ချောင်း
၂။	ရာသီခွင်ပြဇယား	၂၀၁၇.၀၈.၂၀	ရပ်မိရပ်ဖများ၊ ချမ်းသာ၊ အလယ်အလတ်၊ နွမ်းပါး၊ လူငယ်အုပ်စုများ	၄၉	၇၁	၁၂၀	စိုက်ပျိုးရေး၊ ပွဲတော်၊ ရေရရှိမှု၊ လမ်းပန်းဆက်သွယ်ရေး၊ ရာသီဥတု၊ ဝင်ငွေထွက်ငွေ၊ ကျန်းမာရေး
၃။	ဥစ္စာဓနကြွယ်ဝမှု အဆင့် သတ်မှတ်ချက်	၂၀၁၇.၀၈.၂၀	ရပ်မိရပ်ဖများ၊ ချမ်းသာ၊ အလယ်အလတ်၊ နွမ်းပါး၊ လူငယ်အုပ်စုများ	၄၉	၇၁	၁၂၀	ကျေးရွာအတွင်းရှိ လူထု၏ ကွဲပြားခြားနားသော ပိုင်ဆိုင်မှုများ
၄။	ပိုင်ဆိုင်မှုသုံးသပ်ခြင်း	၂၀၁၇.၀၈.၂၀	ရပ်မိရပ်ဖများ၊ ချမ်းသာ၊ အလယ်အလတ်၊ နွမ်းပါး၊ လူငယ်အုပ်စုများ	၄၉	၇၁	၁၂၀	အမျိုးသား၊ အမျိုးသမီး ပိုင်ဆိုင်ပြီး ထိန်းချုပ်မှု ကွဲပြားပုံ
၅။	ပင့်ကူအိမ်သုံးသပ်ခြင်း	၂၀၁၇.၀၈.၂၀	ရပ်မိရပ်ဖများ၊ ချမ်းသာ၊ အလယ်အလတ်၊ နွမ်းပါး၊ လူငယ်အုပ်စုများ	၄၉	၇၁	၁၂၀	အမျိုးသား၊ အမျိုးသမီး တန်းတူအခွင့်အရေး ရရှိခြင်းနှင့် မရရှိခြင်း အကြောင်းတရားများ
၆။	စင်းပုံစံ	၂၀၁၇.၀၈.၂၀	ရပ်မိရပ်ဖများ၊ ချမ်းသာ၊ အလယ်အလတ်၊ နွမ်းပါး၊ လူငယ်အုပ်စုများ	၄၉	၇၁	၁၂၀	ကျေးရွာအတွင်းရှိ အဖွဲ့အစည်းများ အချင်းချင်းချိတ်ဆက်လုပ်ကိုင်မှုနှင့် ပြင်ပရှိ အဖွဲ့အစည်းများချိတ်ဆက်မှု

၆။ လူမှုရေး နှင့် အရင်းအမြစ်ပြုပြင်မှု



၇။ လူမှုရေး နှင့် အရင်းအမြစ်ပြုပြင်မှုသုံးသပ်ချက်

ပေါက်ဖြူနယ် ကျေးရွာအုပ်စု

ကျေးရွာ - ကျေးရွာ လူမှုရေး နှင့် အရင်းအမြစ်ပြုပြင်မှု

- * အခြေခံ အဆောက်အအုံ နည်း ။
- * စိုက်ပျိုးရေး အထောက်အကူ ပါသည် ။
- * အရင်းအမြစ် နည်း ပါသည် ။
- * အပျက်အစီး အစွန့်အားလွှဲ နည်း ပါသည် ။
- * အပျိုးသီး ဦးဆောင်တဲ့ အဖွဲ့ ထောက်ခံ ပံ့ပိုး ။
- * ဘာသာရေး ရှေးဟောင်း ပါသည် ။
- * လူမှုစစ်မီး ရရှိဖို့ ခက်ခဲ ပါသည် ။

၈။ ဥစ္စာနေကြွယ်ဝမှုအဆင့် သတ်မှတ်ချက်ပြပုံ

ပေါက်ဖြန့်နယ်		ချောင်းနားရွာသစ်	
ဥစ္စာနေကြွယ်ဝမှု အဆင့်သတ်မှတ်ချက်			
အမျိုးအစား	သတ်မှတ်ချက် / သွင်းကုန်များ	အိတ်ဆောင်ရက်အရေအတွက်	%
ချမ်းသာ	လယ်(၅)ဧက၊ ကျွဲ၊ ဆွန်တက်၊ တိုက်၊ နွယ်၊ ပျဉ်ဆောင်ဇာပိ	၁၀	၆.၅%
အလယ်အလတ်	လယ်(၁)ဧက၊ ဆွန်တက်၊ ဆက်က၊ ဆွန်ပျဉ်	၅၀	၃၂.၆%
နွမ်းပါး	ဝါး၊ နွယ်၊ ကျွဲ၊ လယ်မရှိ ပမာ မရှိ	၆၃	၄၀.၅%
		၁၂၃	၁၀၀%

၉။ ဥစ္စာနေကြွယ်ဝမှုအဆင့်သတ်မှတ်ချက်ဇယားသုံးသပ်ချက်

ပေါက်ဖြန့်နယ် ချောင်းနားရွာသစ်
ဥစ္စာနေကြွယ်ဝမှု အဆင့်သတ်မှတ်ချက်နှင့် သွင်းကုန်စာရင်း

ကျေးဇူးတင် ၆.၅% ရှိသော (ချမ်းသာ)
 = ချမ်းသာ၊ နွယ်၊ နွယ်၊ ပျဉ်၊ နွယ်၊ ပျဉ်၊ နွယ်
 ကျေးဇူးတင်
 => နွယ်၊ ပျဉ်၊ နွယ်၊ ကျေးဇူးတင်။
 => အလယ်အလတ်၊ နွယ်၊ နွယ်၊ နွယ်၊ ပျဉ်။
 => အလယ်အလတ်၊ နွယ်၊ နွယ်၊ နွယ်၊ ကျေးဇူးတင်။

၁၀။ အရင်းအမြစ် အသုံးပြုမှုနှင့်ထိန်းချုပ်မှု

မိကျွေးနယ် ချောင်းနားရွာသစ်

အရင်းအမြစ်ထိန်းချုပ်မှု ပုံစံပြဿနာ

လက်သမား ဖွဲ့စည်းပုံ

ဒုတိယ

ဆိုင်ကယ်

ရောနှော

အိမ်သာ

မိကျွေးနယ် ချောင်းနားရွာသစ်

အရင်းအမြစ် သုံးစွဲမှု ပုံစံပြဿနာ

လက်သမား ပစ္စည်း

ကောက်စိုက်

ဆိုင်

ဆိုင်ကယ်

ရေတွင်း

အိမ်သာ

စိုက်ခင်း

၁၁။ အရင်းအမြစ် အသုံးပြုမှုနှင့်ထိန်းချုပ်မှု သုံးသပ်ချက်

မိကျွေးနယ် ချောင်းနားရွာသစ်

ပိုင်ဆိုင်မှုဆန်းစစ်ခြင်း ။ ရွေးချယ်ခြင်း နှင့် ဆန်းစစ်ခြင်း

* ဆိန်: သူပု နှင့် အမျိုးသား များ ပြုစုပြီး သုံးစွဲ

စွဲ နှင့် မှာ အမျိုးသား ၊ အမျိုးသမီး သုံးစွဲ

* အမျိုးသမီး များ ဆိန်: သူပု နှင့် ဆိန်: ပါသည့်

* အမျိုးသမီး များ အလုပ်အကိုင်အခွင့်အလမ်း များ ရရှိ ချင်ပါသည်။

* အမျိုးသမီး များ အလုပ်ပိုမို ဖွင့်တင်ပေးရန်

ပေးရန်

၁၂။ ရာသီခွင်ပြဇယား

ပေါက်ဖျိုးနယ်၊ ချောင်းနားရွာသစ်ရွာ		ရာသီခွင်ပြဇယား											
အကြောင်းအရာ	မန်ဂျီ	ကဆုန်	ဇူလိုင်	ဝါဆို	ဝါခေါင်	တော်သင်း	ဒီဂါးလွတ်	ဝါခါသင်း	ခက်တော်	ပြာသီ	ဘိုဝဲ	တပေါင်း	
ရက်ပျိုးရေ	၇၇ ၇၇	၇၇ ၇၇	၇၇ ၇၇	၇၇ ၇၇	၇၇ ၇၇	၇၇ ၇၇	၇၇ ၇၇	၇၇ ၇၇	၇၇ ၇၇	၇၇ ၇၇	၇၇ ၇၇	၇၇ ၇၇	
မိုးကြိုး													
ရေခဲဥတု	☀️	☀️	☁️	☁️	☁️	☁️	☁️	☁️	☁️	☀️	☀️	☀️	
သောက်သုံးရေ													
ပွဲတော်များ													
ဝေငွေ	၆၆	၆၆							၆၆၆				
ထွက်ငွေ	၆၆	၆၆	၆၆	၆၆	၆၆	၆၆	၆၆	၆၆	၆၆၆	၆၆၆	၆၆	၆၆	
ကျား၊မား													

၁၃။ ရာသီခွင်ပြဇယားသုံးသပ်ချက်

ရာသီခွင်ပြဇယားဆွေးနွေးခြင်းနှင့် ဆန်းစစ်ခြင်း

၁။ စိုက်ပျိုးရေး အခြေအနေအထားကို တွက်တယ်
 ၂။ အကုန်အကျ အခွန်ဆုံး နည်းပါး သည်
 ၃။ မြေပြောင်း အကုန် သမား အများဆုံး
 ၄။ ကျား/မ တန်း သို့ အခွင့်အရေး မရှိ
 ၅။ ကျား/မ တန်း သို့ အခွင့်အရေး ရရှိရန် တွက်
 ၆။ ကျား/မ တန်း စောင့်ရှောက်မှု အား နည်း

၁၄။ ပင့်ကူအိမ်ပြပုံ (ကျားမ)

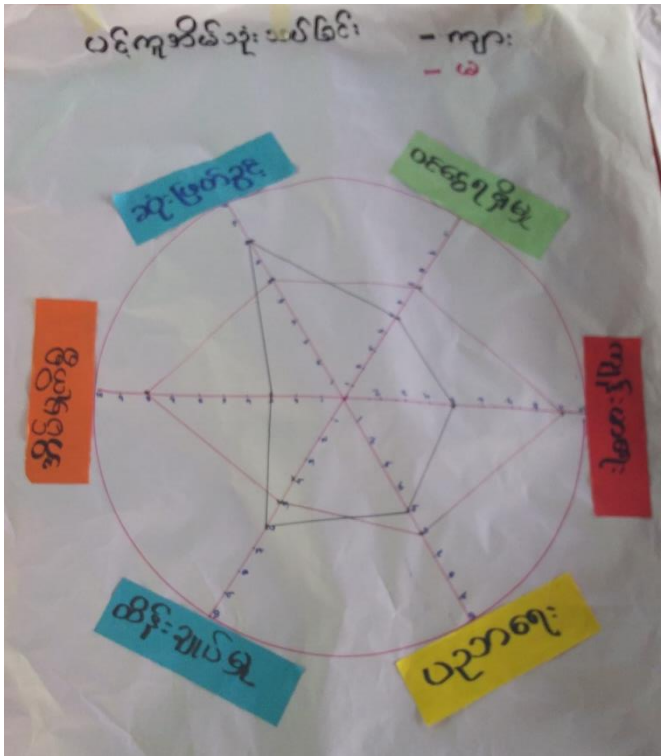
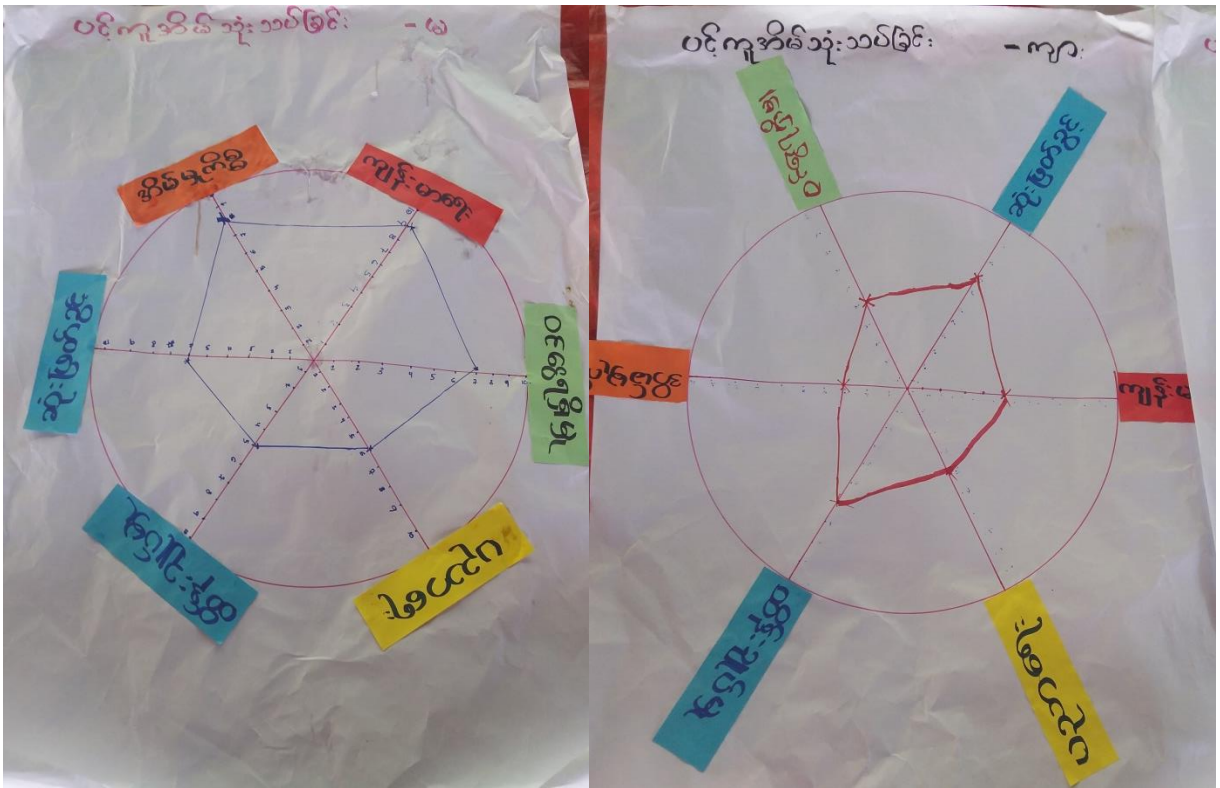

၁၅။ ပင့်ကူအိမ်သုံးသပ်ချက် (ကျား၊မ)

လက်ကြွယ်၊ နယ်ကျွန်းနား၊ ရှင်အုတ်ကျွန်းနား၊ ရွာ
 ပင့်ကူအိမ်သုံးသပ်ချက်၊ ဆွေးနွေးခြင်း၊
နှင်းဆင်းစင်ခြင်း

၁။ နီဝါရီ၊ နီဝါရီ ဟု အမျိုးသမီးများ
 အမျိုးသားများ
 ၂။ နီဝါရီ၊ နီဝါရီ ဟု အမျိုးသားများ
 အမျိုးသမီးများ
 ၃။ နီဝါရီ၊ နီဝါရီ ဟု အမျိုးသားများ
 အမျိုးသမီးများ
 ၄။ နီဝါရီ၊ နီဝါရီ ဟု အမျိုးသားများ
 အမျိုးသမီးများ
 ၅။ နီဝါရီ၊ နီဝါရီ ဟု အမျိုးသားများ
 အမျိုးသမီးများ
 ၆။ နီဝါရီ၊ နီဝါရီ ဟု အမျိုးသားများ
 အမျိုးသမီးများ
 ၇။ နီဝါရီ၊ နီဝါရီ ဟု အမျိုးသားများ
 အမျိုးသမီးများ
 ၈။ နီဝါရီ၊ နီဝါရီ ဟု အမျိုးသားများ
 အမျိုးသမီးများ
 ၉။ နီဝါရီ၊ နီဝါရီ ဟု အမျိုးသားများ
 အမျိုးသမီးများ
 ၁၀။ နီဝါရီ၊ နီဝါရီ ဟု အမျိုးသားများ
 အမျိုးသမီးများ
 ၁၁။ နီဝါရီ၊ နီဝါရီ ဟု အမျိုးသားများ
 အမျိုးသမီးများ
 ၁၂။ နီဝါရီ၊ နီဝါရီ ဟု အမျိုးသားများ
 အမျိုးသမီးများ
 ၁၃။ နီဝါရီ၊ နီဝါရီ ဟု အမျိုးသားများ
 အမျိုးသမီးများ
 ၁၄။ နီဝါရီ၊ နီဝါရီ ဟု အမျိုးသားများ
 အမျိုးသမီးများ
 ၁၅။ နီဝါရီ၊ နီဝါရီ ဟု အမျိုးသားများ
 အမျိုးသမီးများ

၁၆။ အဖွဲ့အစည်းချိတ်ဆက်မှုပြပုံ

လက်ကြွယ်၊ နယ်ကျွန်းနား၊ ရှင်အုတ်ကျွန်းနား၊ ရွာ
 လက်ကြွယ်၊ နယ်ကျွန်းနား၊ ရှင်အုတ်ကျွန်းနား၊ ရွာ
 မင်းပိုင်သုံးသပ်ခြင်း

ကျေးဇူးတင်ဆက် ဗုဒ္ဓ ပုံ ခြေရယူ
လက်ကြွယ်၊ နယ်ကျွန်းနား၊ ရှင်အုတ်ကျွန်းနား၊ ရွာ

- ၁။ အုပ်ချုပ်ရေး ဖွဲ့
- ၂။ အဖွဲ့ဝင်များ ဖွဲ့
- ၃။ ဂေါ်ပက ဖွဲ့
- ၄။ ကျောင်းကော်မတီ
- ၅။ အမျိုးသမီးရေးရာ ဖွဲ့
- ၆။ ဝိသေဒနာရေးရာ ဖွဲ့
- ၇။ ကြားဖြတ် ဖွဲ့
- ၈။ ပုဂ္ဂလိက အဖွဲ့
- ၉။ အဖွဲ့
- ၁၀။ ပုဂ္ဂလိက အဖွဲ့
- ၁၁။ အဖွဲ့
- ၁၂။ အဖွဲ့
- ၁၃။ အဖွဲ့
- ၁၄။ အဖွဲ့
- ၁၅။ အဖွဲ့

၁၇။ အဖွဲ့အစည်းချိတ်ဆက်မှုပြပုံသုံးသပ်ချက်

ပြင်း ပုံ ခံ ဇွေး ဇွေး ဇွေး ၅၆ ဘက် ခပ်ဇွေး
 ချောင်း နား ချာ သစ်
 - ကျန် ၁၊ သလှ် ကမ္ဘေ ဖဒြိပါ။
 - ခေါ်ပက ကမ္ဘေ၊ ပဒြာန်၊ ယူဇယ် ကမ္ဘေ ၅၆
 သာ သနာ့ ကျောင့် ဇေန် ဝတ်ကသင်း တို့ ဗြာဟ္မာသာ
 ကျောင့် ကမ္ဘေ ပျား ဖြစ်ကြသည်။
 - သမ ကသင်း ကမ္ဘေ ဗြာ ဇီး ဗြားကျောင့် ကမ္ဘေ -
 - ကျောင့် ၁၂၁၀ ကျောင့် ကမ္ဘေ ၅ ကမ္ဘေ ကမ္ဘေကို ချိတ်
 ဆက်၍

၁၈။ အမျိုးသမီး၊ အမျိုးသားများ၏အခက်အခဲပြဿနာများ

<p> ပေါက်ဖွဲ့ နယ်၊ ချောင်းနား၊ ကျောင့် ၅၆ ချောင်းနား ချောင်းနား (ကျောင့်) ကျောင့် ၅၆ ချောင်း ကချန် နယ်၊ ချောင်းနား၊ ကျောင့် ၅၆ ချောင်း ၁။ (စီးလင်းကျောင့်) ကျောင့် ၅၆ ချောင်း ၂။ (လယ် ကချန်) ကျောင့် ၅၆ ချောင်း ၃။ (ကျောင့်) ကျောင့် ၅၆ ချောင်း ၄။ (ကျောင့်) ကျောင့် ၅၆ ချောင်း ၅။ (ကျောင့်) ကျောင့် ၅၆ ချောင်း ၆။ (ကျောင့်) ကျောင့် ၅၆ ချောင်း </p>	<p> ပေါက်ဖွဲ့ နယ်၊ ချောင်းနား၊ ကျောင့် ၅၆ ချောင်းနား (ကျောင့်) ကျောင့် ၅၆ ချောင်း နယ်၊ ချောင်းနား၊ ကျောင့် ၅၆ ချောင်း ၁။ စီးလင်းကျောင့် ကျောင့် ၅၆ ချောင်း ၂။ ကျောင့် ၅၆ ချောင်း ကျောင့် ၅၆ ချောင်း ၃။ ကျောင့် ၅၆ ချောင်း ကျောင့် ၅၆ ချောင်း ၄။ ကျောင့် ၅၆ ချောင်း ကျောင့် ၅၆ ချောင်း ၅။ ကျောင့် ၅၆ ချောင်း ကျောင့် ၅၆ ချောင်း ၆။ ကျောင့် ၅၆ ချောင်း ကျောင့် ၅၆ ချောင်း ၇။ ကျောင့် ၅၆ ချောင်း ကျောင့် ၅၆ ချောင်း ၈။ ကျောင့် ၅၆ ချောင်း ကျောင့် ၅၆ ချောင်း ၉။ ကျောင့် ၅၆ ချောင်း ကျောင့် ၅၆ ချောင်း </p>
--	--

၁၉။ အမျိုးသမီး၊ အမျိုးသားများ၏ မျှော်မှန်းချက်များ

လိင် မြို့နယ်၊ ချေးငါး၊ ကျေးရွာလုပ်ငန်းများ (မြို့နယ်) များ
 ကျေးသားများ၊ အမျိုးသမီးများ၊ အမျိုးသားများ
 ၁။ ကျေးရွာ မြို့နယ်၊ ကျေးရွာများ အပေါ်တွင် စီးဝက် - များစွာ
 ၂။ ကျေးရွာ မြို့နယ်၊ ကျေးရွာများ အပေါ်တွင် စီးဝက် - များစွာ
 ၃။ ကျေးရွာ မြို့နယ်၊ ကျေးရွာများ အပေါ်တွင် စီးဝက် - များစွာ
 ၄။ ကျေးရွာ မြို့နယ်၊ ကျေးရွာများ အပေါ်တွင် စီးဝက် - များစွာ
 ၅။ ကျေးရွာ မြို့နယ်၊ ကျေးရွာများ အပေါ်တွင် စီးဝက် - များစွာ
 ၆။ ကျေးရွာ မြို့နယ်၊ ကျေးရွာများ အပေါ်တွင် စီးဝက် - များစွာ
 ၇။ ကျေးရွာ မြို့နယ်၊ ကျေးရွာများ အပေါ်တွင် စီးဝက် - များစွာ
 ၈။ ကျေးရွာ မြို့နယ်၊ ကျေးရွာများ အပေါ်တွင် စီးဝက် - များစွာ
 ၉။ ကျေးရွာ မြို့နယ်၊ ကျေးရွာများ အပေါ်တွင် စီးဝက် - များစွာ
 ၁၀။ ကျေးရွာ မြို့နယ်၊ ကျေးရွာများ အပေါ်တွင် စီးဝက် - များစွာ

၂၀။ ဦးစားပေးလုပ်ငန်းများရွေးချယ်ခြင်းဇယား

ကျေးရွာများ၊ ကျေးရွာများ၊ ကျေးရွာများ၊ ကျေးရွာများ
 ကျေးရွာ + ၆
 ၁။ ကျေးရွာများ (ကျေးရွာ) ကျေးရွာ - ၂၃၉
 ၂။ ကျေးရွာများ (ကျေးရွာ) ကျေးရွာ - ၁၃၁
 ၃။ ကျေးရွာများ (ကျေးရွာ) ကျေးရွာ - ၅၂
 ၄။ ကျေးရွာများ (ကျေးရွာ) ကျေးရွာ - ၁၅
 ၅။ ကျေးရွာများ (ကျေးရွာ) ကျေးရွာ - ၁၂
 ၆။ ကျေးရွာများ (ကျေးရွာ) ကျေးရွာ - ၂၂
 ၇။ ကျေးရွာများ (ကျေးရွာ) ကျေးရွာ - ၃၀

၂၁။ ကော်မတီဝင်များစာရင်း

ပေါက်မြို့နယ်၊ ရွှေရောင်ကျေးရွာ အုပ်စု၊ ရွှေရောင်ကျေးရွာ ကော်မတီများစာရင်း

စဉ်	အမည်	ကျား	မ	ရာထူး/တာဝန်	ဖုန်းနံပါတ်
၁	ဦး မြတ်သူဇာတောင်	✓		ကျေးရွာစော့ရှာဝန်ထမ်း	၀၉-၉၆၀၄၆၅ ၈၃၂
၂	ဒေါ်လဲ့လဲ့ဝါ		✓	"	၀၉-၄၅၈၂၅၀ ၃၃၄
၃	ဦးဝင်းသိန်း	✓		ကျေးရွာစီစဉ်ရေးမှူး	၀၉-၂၅၉ ၆၁၉ ၃၀၁
၄	ဒေါ်စိန်စွေး		✓	"	၀၉-၉၆၉၃၆၂ ၃၄၈
၅	ဦးဝင်းကျော်	✓		ကျေးရွာအဖွဲ့အစည်းအဖွဲ့	၀၉-၂၅၉၄၇၉ ၄၂၃
၆	ဦးစိုးမြင့်စော	✓		ဝယ်ယူရေးမှူး ပုဂ္ဂိုလ်	၀၉-၄၂၄၅၅၉ ၉၀၀
၇	ဒေါ်ခင်စုစု		✓	" အဖွဲ့ဝင်	၀၉-၄၀၁၅၃၂ ၇၁၄
၈	ဦးမြင့်သိန်း	✓		လုပ်ငန်းစဉ်ရေးမှူး ပုဂ္ဂိုလ်	၀၉-၉၅၀ ၈၀၃ ၀၆၈
၉	ဒေါ်ဦးစုစု		✓	"	၀၉-၄၂၇၇၂၈ ၁၅၅၈
၁၀	ဒေါ်စော့ပင်စော့		✓	"	၀၉-၄၂၆၄၄၃ ၃၄၇
၁၁	ဦးစုစုခင်	✓		အရေးအရာရှိအဖွဲ့မှူး ပုဂ္ဂိုလ်	၀၉-၄၄၇၂၂၆ ၃၁၄
၁၂	ဒေါ်ပုစုစော့		✓	"	၀၉-၉၆၅၇၁၄ ၀၉၅
၁၃	ဒေါ်စော့စော့မြင့်		✓	"	၀၉-၄၄၀ ၈၈၂၅၃၉
၁၄	ဦးလင်းစိန်	✓		ဝေပေးရေးမှူး	၀၉-၄၅၂၅၂၄၆၀၉
၁၅	ဒေါ်စော့စော့ဦး		✓	"	၀၉-၄၂၀၉၅၇၅၆

၂၂။ ကျေးရွာအချက်အလက်များ (ပုံစံ-၁)

ပုံစံ - ၈ - ၁ ကျေးရွာအခြေခံအချက်အလက်များ (Form PC 1)

လမ်းညွှန်မှုကို ကျေးရွာတစ်ရွာသို့ ပထမဆုံးမိတ်ဆက်စရိုး သွားရောက်သောအခါ လူထုစည်းရုံးရေးမှူးသည် ကျေးရွာ
 ခေါင်းဆောင်များအား ကျေးရွာအချက်အလက်များကို မေတ္တာရပ်ခံ၍ တောင်းခံရသည်။ ဤအချက်အလက်များကို စီမံကိန်း
 ဝိတ်ဆက်အစည်းဝေးမတိုင်မီတောင်းခံရမည်။ စီမံကိန်းမိတ်ဆက်အစည်းဝေးတွင် လူထုစည်းရုံးရေးမှူးသည် ဤအချက်အလက်
 များအား စစ်ဆေးပြီး မှန်ကန်အောင်ပြုလုပ်ရမည်။ ပြီးနောက်တွင် လူထုစည်းရုံးရေးမှူးမှ သတင်းအချက်အလက်ထံသို့ Tablets မှ
 တဆင့် ဖြည့်သွင်းရမည်။

ကျေးရွာခေါင်းဆောင် အမည် ဦးကျော်ဝင်း	ကျေးရွာခေါင်းဆောင်၏ ဖုန်းနံပါတ် ၀၅- ၂၅၆၄၁၇ ၇၀၅	လူထုစည်းရုံးရေးမှူး၏ အမည် ဒေါ်ဖြူဖြူ
ပြည်နယ်ကိုင်စာအုပ်ကြီးအမှတ် မြို့နယ်	ဇယား	ကျေးရွာအုပ်စု ချောင်းအုပ်စု
ကျေးရွာ	ကျေးရွာ	ကျေးရွာ

လူမျိုးစု	အိမ်ထောင်စုအရေအတွက်	ကိုးကွယ်သည့်ဘာသာ	အိမ်ထောင်စုအရေအတွက်
လူမျိုးစု (၁) - မြန်မာ		ဘာသာ (၁) - ဗုဒ္ဓ	၂၀၄
လူမျိုးစု (၂) -----		ဘာသာ (၂) -----	
လူမျိုးစု (၃) -----		ဘာသာ (၃) -----	
လူမျိုးစုရော အခြား -----		ဘာသာရော -----	
	အရေအတွက်		
မသားစွမ်းသူများ	၁၃		
သက်ကြီးရွယ်အိုများ (၆၅ နှစ် နှင့် အထက်)	၇၀		
စစ်ဘေးရှောင်			

လူမျိုးစု	အမျိုးသား (အရေအတွက်)	အမျိုးသမီး (အရေအတွက်)
လူမျိုးစု (၁) - မြန်မာ	၄၅၆	၅၁၉
လူမျိုးစု (၂) -----		
လူမျိုးစု (၃) -----		
အခြား		
အိမ်ထောင်စုစီ	၁၇၄	၃၀

၉၇၅

(ခ) အခြေခံအောက်အဖွဲ့ အသုံးအဆောင်များ

ကုသင်ကျောင်း	အမှတ်	ကျန်းမာရေး	အမှတ်	ဘာသာရေး အဆောက်	အမှတ်
--------------	-------	------------	-------	----------------	-------

	ဖြစ်ပါ		ဖြစ်ပါ	အခွန်များ	ဖြစ်ပါ
အထက်တန်းကျောင်း	<input type="checkbox"/>	ဆေးရုံ	<input type="checkbox"/>	စေတီ	<input checked="" type="checkbox"/>
အလယ်တန်းကျောင်း	<input type="checkbox"/>	ကျန်းမာရေးဌာန	<input type="checkbox"/>	ဘုန်းကြီးကျောင်း	<input checked="" type="checkbox"/>
မူလတန်းကျောင်း	<input checked="" type="checkbox"/>	ကျန်းမာရေးဌာနခွဲ	<input type="checkbox"/>	ဟိန္ဒူဘုရားကျောင်း	<input type="checkbox"/>
မူကြိုကျောင်း	<input type="checkbox"/>	ဆေးပေးခန်း	<input type="checkbox"/>	ရေစ်ယာန်ကျောင်း	<input type="checkbox"/>
အခြား	<input type="checkbox"/>	အခြား	<input checked="" type="checkbox"/>	ဝလီ	<input type="checkbox"/>
မှတ်ချက်		မှတ်ချက်		အခြား	<input type="checkbox"/>
				မှတ်ချက်	

(ဂ) ကျွမ်းကျင်သူများမှတ်တမ်း (ကျေးရွာတွင်နေထိုင်သော သို့မဟုတ် တခြားရွာမှလာရောက်သော ကျွမ်းကျင်သူများ)

(ခ) စာသင်ကျောင်း			(၂) ကျန်းမာရေး			(၃) လက်မှုပညာရှင်		
	ရွာတွင်နေထိုင်သူ	အခြားရွာမှလာသူ		ရွာတွင်နေထိုင်သူ	အခြားရွာမှလာသူ		ရွာတွင်နေထိုင်သူ	အခြားရွာမှလာသူ
မူလတန်းပြဆရာ/မ	<input checked="" type="checkbox"/>	<input checked="" type="checkbox"/>	ဆရာဝန်	<input type="checkbox"/>	<input type="checkbox"/>	လက်သမား	<input checked="" type="checkbox"/>	<input checked="" type="checkbox"/>
အထက်တန်းပြဆရာ/မ	<input type="checkbox"/>	<input type="checkbox"/>	လက်ထောက်ကျန်းမာရေးမှူး	<input type="checkbox"/>	<input type="checkbox"/>	ပန်းရံ	<input type="checkbox"/>	<input type="checkbox"/>
အလယ်တန်းပြဆရာ/မ	<input type="checkbox"/>	<input type="checkbox"/>	အမျိုးသမီးကျန်းမာရေးဆရာမ	<input type="checkbox"/>	<input type="checkbox"/>	လျှပ်စစ်ကျွမ်းကျင်မီးသမား	<input checked="" type="checkbox"/>	<input type="checkbox"/>
မူကြိုဆရာ/မ	<input type="checkbox"/>	<input type="checkbox"/>	သားဖွားဆရာမ	<input type="checkbox"/>	<input type="checkbox"/>	ရေပိုက်သူယ်သူ	<input checked="" type="checkbox"/>	<input checked="" type="checkbox"/>
အခြား	<input type="checkbox"/>	<input type="checkbox"/>	ပြည်သူ့ကျန်းမာရေးလုပ်သား	<input type="checkbox"/>	<input type="checkbox"/>	စက်ပြင်ဆရာ	<input checked="" type="checkbox"/>	<input type="checkbox"/>
မှတ်ချက်			မှတ်ချက်			မှတ်ချက်		

(ဃ) ကျေးရွာသို့ရောက်ရှိနိုင်သည့် လမ်းအမျိုးအစေ့ / ကျေးရွာတစ်ရွာသည် ၎င်း၏ ကျေးရွာအုပ်စုနှင့် ဆက်သွယ်ထားသော လမ်းအခြေအနေ (အောက်ပါတို့ကိုဝိုင်းပါ)

ကျောက်ကြမ်းလမ်း ကကျေးရာလမ်း ကွန်ကရစ်လမ်း မော်တော်ဆိုင်ကယ်လမ်း
 ကျောက်ခင်းလမ်း မြေ/သားလမ်း လူသွားလမ်း အခြား _____

(င) ကျေးရွာဖွံ့ဖြိုးမှုစီမံချက်

- (၁) လူထုပဟိုပြုစီမံကိန်းမဟုတ်ဘဲ ဤကျေးရွာတွင်ကျေးရွာဖွံ့ဖြိုးမှုစီမံချက်ရှိခဲ့ပါသလား? ဝိုင်းပါ
ရှိပါသည်/မရှိပါ/မသိပါ
- (၂) ရှိခဲ့ပါလျှင် ဤစီမံချက်ကို မည်သည့် နှစ်တွင်ပြင်ဆင်ခဲ့ပါသနည်း? နှစ်-၂၀၁၅/မသိပါ
- (၃) ဤစီမံချက်ကို ခြုံ့နယ်မှအတည်ပြုခဲ့ပါသလား? ပြုခဲ့ပါသည်/မပြုခဲ့ပါ/မသိပါ

(စ) ဓမ္မိအက္ခရာအဝေး

- (၁) ဤကျေးရွာ၏ပဟိုမှ ၎င်းကျေးရွာအုပ်စု၏ပဟိုအထိ ခရီးမိုင်မည်မျှကွာဝေးသနည်း? မိုင်-၂-၀၀/မသိပါ
- (၂) ဤကျေးရွာမှ ၎င်းကျေးရွာအုပ်စုပဟိုအထိ သွားလာရာတွင်ကြာမြင့်သည့်အချိန်၊

ပုံစံ ၀-၂ - စီမံကိန်းစက်ဝန်းချိန်ဇယား (PC ၃)

လက်ဦးနှစ်ဖွဲ့ရေး သတ်စဉ်ရာလူထုလုပ်ငန်းရေးရာ/လက်ထောက်ပံ့ပေးသူများစီမံကိန်းစက်ဝန်းချိန်ဇယားတွင် တစ်စိတ်တစ်ဒေသဖြစ်ပြီး ကျေးရွာနှင့် ကျေးရွာအုပ်စုအတွက် ပြန်လည် ဖြည့်သွင်းရမည်။

စည်းရုံးရေးမှု/လန်ထမ်း အမည်

နေ့စွဲ 13.10.17

စက်ဝန်းအားအမှတ်ဖြစ်ပါ စက်ဝန်း(၁) စက်ဝန်း(၂) စက်ဝန်း(၃)

စက်ဝန်း(၄)

ပြည်နယ်/တိုင်း မလွှား မြို့နယ် ဂေါင်

ကျေးရွာအုပ်စု မေဂါဇာ

ကျေးရွာ မေဂါဇာ

ရက်စွဲ ၁၃-၁၀-၁၇

စီမံကိန်းစက်ဝန်းအမည်များ	နေ့စွဲ		အစည်းအဝေးတွင်တက်ရောက်သူအရေအတွက်			
	စတင်သည့်နေ့	ပြီးဆုံးသည့်နေ့	အချိုးသား အရေအတွက်	အချိုးစား အရေအတွက်	အိမ်ထောင်စု အရေအတွက်	လူဦးရေတက်ရောက်သူ အရေအတွက် နှင့် လူဦးရေအမည်
၁။ ကျေးရွာစီမံကိန်း မိတ်ဆက်အစည်းအဝေး	13.10.17	13.10.17	49	71	120	၁၂၇ 120
၂။ ကျေးရွာဖွံ့ဖြိုးရေး စီမံချက်ရေးဆွဲခြင်း အစည်းအဝေး	14.10.17	14.10.17	38	72	96	၁၂၇ 96
၃။ ကျေးရွာအုပ်စု လုပ်ငန်းဆောင်ရွက်ချက်စာတမ်း အစည်းအဝေး	15.10.17	15.10.17	7	15	22	၁၂၇ 22
၄။ မြို့နယ်အဆင့် စီမံကိန်းရေးဆွဲရေး နှင့် အကောင်အထည်ဖော်ရေးအစည်းအဝေး	၁၁.11.17	14.11.17	၁၅	၁၅	၁၅	၁၅
၅။ မြို့နယ် စီမံကိန်းရေးဆွဲရေး နှင့် အကောင်အထည်ဖော်ရေး ကော်မတီ၏ဆုံးဖြတ်ချက်များကို ရွာသူ၊ အိမ်ပေး အကြောင်းကြားသည့် အစည်းအဝေး	၁၇.11.17	27.11.17	34	46	80	၈၀ ၁၂၇
၆။ စီမံကိန်းလုပ်ငန်းဆောင်ရွက်ရေးဆွဲခြင်း အစည်းအဝေး						
၆-၁။ စီမံကိန်းလုပ်ငန်း အကောင်အထည်ဖော်						

၆.၂ ဝယ်ယူရေးအစီအစဉ် ရေးဆွဲခြင်း																	
၆.၃၊ သတ္တုရေးရာန်ကျမှု လျာထားအစီအစဉ် ရေးဆွဲခြင်း																	
၆.၄၊ မြင်/ထိန်းအစီအစဉ် ရေးဆွဲခြင်း																	
၇၊ စီမံကိန်းလုပ်ငန်းခွဲ တိုးတက်မှု စောင့်ကြည့် အစည်းအဝေး																	
၇.၁၊ အစည်းအဝေး ပထမအကြိမ်																	
၇.၂၊ အစည်းအဝေး ဒုတိယအကြိမ်																	
၇.၃၊ အစည်းအဝေး တတိယအကြိမ်																	
၈၊ စီမံကိန်းလုပ်ငန်းခွဲ အပြီးသတ်စစ်ဆေးခြင်း အစည်းအဝေး																	
၉၊ လူထုစစ်ဆေးပွဲအစည်းအဝေး																	

၂၄။ ကျေးရွာဖွံ့ဖြိုးရေးဦးစားပေးအစီအစဉ် (ပုံစံ-၃)

ပုံစံ - ၀ - ၃ ကျေးရွာဖွံ့ဖြိုးရေး ဦးစားပေးအစီအစဉ် (Form PC 3)

လယ်ဥယျာဉ်များ အဆင့်(၃) ကျေးရွာဖွံ့ဖြိုးရေးအစီအစဉ်အပေး ပြီးဆုံးသောအခါ ကျေးရွာစီမံကိန်း အထောက်အကူပြု ကော်မတီသည် လူထုစည်းရုံးရေးမှူးအကူအညီဖြင့် ဤပုံစံကိုပြည့်စုံအောင် ဖြည့်သွင်းရမည်။

လူထုစည်းရုံးရေးမှူး/ဝန်ထမ်း အမည် ဖေမာမာ

ရက်စွဲ ၂၄.၁၀.၂၀၂၀ စက်ဝန်းအား အမှတ်ခြစ်ပါ (✓) စက်ဝန်း(၁) စက်ဝန်း(၂) စက်ဝန်း(၃) စက်ဝန်း(၄)

ပြည်နယ်/တိုင်း မကွေး ဗြိနယ် ထီးက ကျေးရွာအုပ်စု ချောင်းနား ကျေးရွာ ချောင်းနား ရွာ ဘက်

က။ အခက်အခဲအတားအဆီးများအားရှေးနွေးခြင်း - ယခုလက်ရှိအခြေအနေတွင် ဤကျေးရွာဖွံ့ဖြိုးတိုးတက်ရေးအတွက် အဓိက အခက်အခဲအတားအဆီးများသည် မည်သည့်အရာဖြစ်ပါသနည်း။ (အမျိုးသား/သမီး အနည်းဆုံးအခက်အခဲ ၅ ခုစီဖော်ပြပါ)

အမျိုးသား အဖွဲ့မှ တင်ပြသောအခက်အခဲအတားအဆီးများ	အမျိုးသမီး အဖွဲ့မှ တင်ပြသောအခက်အခဲအတားအဆီးများ
၁ ဖီး မရှိဘဲ ကမ္ဘာလျှာ အကြွေစိုက် အန်ခဲ	၁ ဖီးမရှိဘဲ အကြွေစိုက် . ကမ္ဘာလျှာ ပညာရေးတွင် အန်ခဲ ဖြစ်ပါသည်။
၂ မိုက်ကပ်စွာ စွဲလမ်းမှု မရှိဘဲ အကျိုးရှိစေရန်	၂ မိုက်ကပ်စွာ စွဲလမ်းမှု မရှိဘဲ အကျိုးရှိစေရန်
၃ ရွာချင်းအားလုံး မြေပြင်ရန် စတင်အစီအစဉ်	၃ ရွာချင်းအားလုံး မြေပြင်ရန် စတင်အစီအစဉ်
၄ စားရုံအား မြေပြင်ရန် စတင်အစီအစဉ်	၄ စားရုံအား မြေပြင်ရန် စတင်အစီအစဉ်
၅ ကျေးရွာအုပ်စုအတွက် ရေအား ခံနိုင်ရည်	၅ ခက်ချယ်သော အခက်အခဲအတားအဆီးများ ရှိပါသည်။
၆ အိုင်အား မြေပြင်ရန် စတင်အစီအစဉ်	၆ စားရုံအား မြေပြင်ရန် စတင်အစီအစဉ်
၇ အကြွေစိုက် မရှိဘဲ အကြွေစိုက် ပျက်စီးမှုများ	၇
၈ ရွာချင်းအားလုံး မြေပြင်ရန် စတင်အစီအစဉ်	၈
၉ ကားလမ်းအား မြေပြင်ရန် စတင်အစီအစဉ်	၉
၁၀ အထက်ဖွဲ့စည်းရေး အဖွဲ့အစည်းအား ဖွဲ့စည်းရန်	၁၀
၁၁	၁၁
၁၂	၁၂
၁၃	၁၃
၁၄	၁၄

	ဖွံ့ဖြိုးတိုးတက်မှု လုပ်ငန်းစဉ်များ	အမျိုးသမီးများ/အမျိုးသား+ အမျိုးသမီး)	စရိတ် ကျပ်သိန်း	ခန့်မှန်းခြေ အရေ အတွက်
၁	မီးလင်းရေး	က + မ	၁၁၀	၉၇၅
၂	ရွာတွင်းလမ်း၊ ဖြန့်	က + မ	၂၅၀	၉၇၅
၃	ရွာချင်း ဆက်လမ်းဖွဲ့ ဖြန့်	က + မ	၁၀၀	၉၇၅
၄	ကျောင်း ဖွဲ့စည်းချိတ် ဖြန့်	မ	၁၅၀	၉၇၅
၅				
၆				
၇				
၈				
၉				
၁၀				
၁၁				
၁၂				

ဃ၊ လူထုစီမံကိန်း၏ လာမည့် (၄) နှစ်အတွက် အကျုံးမဝင်သော ဦးစားပေး ဖွံ့ဖြိုးတိုးတက်မှု လုပ်ငန်း အစီအစဉ်များအားဖော်ပြပါ။

အဆင့်	ကျေးရွာအတွက် ဦးစားပေး ဖွံ့ဖြိုး တိုးတက်မှု လုပ်ငန်းစဉ်များ	အဆိုပြုသူ (အမျိုးသားများ/ အမျိုးသမီးများ/အမျိုးသား+ အမျိုးသမီး)	အခန်းကဏ္ဍ
၁	အိုင်ကယ်ဖြင့် ဝါးတန်း	က	
၂	အိုင်ရှင်စက်ဖြင့် ဝါးတန်း	က	
၃	အက်ချပ် ဝါးတန်း	မ	
၄			
၅			
၆			
၇			

ခေါင်းစောင်၊ ကျေးရွာစီမံကိန်းအထောက်အကူပြုကော်မတီမှ အတည်ပြုသည်။

အမည် ဒေါ်စိန်ကျွေး လက်မှတ် ၆၀၉ နေ့စွဲ ၁၄.၁၀.၂၀၁၇

၂၅။ ကျေးရွာအုပ်စုစီမံကိန်းလုပ်ငန်းခွဲရွေးချယ်ခြင်း (ပုံစံ-၄)

ပုံစံ - ၀ - ၄ ကျေးရွာအုပ်စုစီမံကိန်းလုပ်ငန်းခွဲရွေးချယ်ခြင်းပုံစံ (Form PC 4)

လမ်းညွှန်စာတမ်း စီမံကိန်းလုပ်ငန်းခွဲရွေးချယ်မှုအစည်းအဝေးပြီးနောက်တွင် ကျေးရွာအုပ်စုမှ CF/TFတို့၏ အကူအညီရယူ၍ ကျေးရွာစီထောက်ကော်မတီမှ လက်မှတ်ရေးထိုးပြီး အဆိုပါပုံစံအား ပြည်နယ်အောင်မြင်သွင်းရမည်။ ဤပုံစံအား ပြည်နယ်အောင်မြင်ပြီးပါက ကျေးရွာအုပ်စုခွဲခြားတက်ရေးစီမံချက်တွင် TPIC သို့မဟုတ်ရန်အတွက် နောက်ဆက်တွဲအဖြစ် ထားရှိရမည်။ CF မှ ကျေးရွာအုပ်စုရွေးချယ်စီမံကိန်းလုပ်ငန်းခွဲဆိုင်ရာ အချက်အလက်များကို MIS သို့ ထည့်သွင်းရမည်။ (ယခုစီမံကိန်းလုပ်ငန်းခွဲ မလုပ်ကိုင်သော ကျေးရွာများ မပါဝင်ပါ။)

ကျေးရွာစည်းရုံးရေးမှူး/ဝန်ထမ်းအမည်

နေ့စွဲ ကော်မတီအဖွဲ့ဝင်ဖြစ်ပေးပါ။(✓) ကော်မတီ(၁) ကော်မတီ(၂) ကော်မတီ(၃) ကော်မတီ(၄)

ပြည်နယ်/တိုင်း ညွှန်ကြားရေးမှူးချုပ် ကျေးရွာအုပ်စု

ကျေးရွာအမည်	ဆောင်ရွက်မည့် လုပ်ငန်းများ	အတိုင်းအတာ	ခန့်မှန်း တိုက်ရိုက် အကျိုးခံစားခွင့် ရှိသူများ	အဆိုပြုတင်ပြသူ	ခန့်မှန်းကုန်ကျစရိတ်			စုစုပေါင်း
					စီမံကိန်းမှ ထည့်ဝင်မှု	ကျေးရွာမှ ထည့်ဝင်မှု	အခြားထည့်ဝင်မှု (ခေါ်မြဲပါ) အမည်/အဖွဲ့	
ကျေးရွာအမည်	စာတန်းကျောင်း ခြံစတင်ဖို့		၆၃၉	<input type="checkbox"/> ကျား <input type="checkbox"/> မ အကျား+ မ				
ကျေးရွာအမည်	ရေပိုက်လျှော့ ဖွဲ့စတင်		၉၇၅	<input type="checkbox"/> ကျား <input type="checkbox"/> မ အကျား+ မ				
				<input type="checkbox"/> ကျား <input type="checkbox"/> မ <input type="checkbox"/> ကျား+ မ				
				<input type="checkbox"/> ကျား <input type="checkbox"/> မ <input type="checkbox"/> ကျား+ မ				
				<input type="checkbox"/> ကျား <input type="checkbox"/> မ <input type="checkbox"/> ကျား+ မ				

ရာထူး ကျေးရွာအုပ်စု စီ/ထောက်ကော်မတီ ဥက္ကဋ္ဌ အမည် လက်မှတ် ရက်စွဲ . ၁ . ၉ . ၂၀၁၇

(Handwritten signature)

၂၇။ ကဏ္ဍအလိုက်ဦးစားပေးဖွံ့ဖြိုးရေးလုပ်ငန်းစဉ်များ

ချောင်းဘာသာစကား

နောက်ဆက်တွဲ (၄) ခြားနားသော အပိုင်းများအတွက် ဦးစားပေးဖွံ့ဖြိုးရေးလုပ်ငန်းစဉ်

အနစ်ချုပ်

မူရင်းအား VPS ဝင်ထားရှိရပါမည်။ အခြားဌာနများနှင့် ညှိနှိုင်းရန်အတွက် မိတ္တူအား TPIC သို့ ပို့ရပါမည်။ MIS သို့ သွင်းရန်မလိုပါ။

	အဆင့်	လုပ်ငန်း	မည်သူ ဦးစားပေးလဲ	ကျေးဇူးတင်ရန်(ဖြစ်ပမူ သို့) အုပ်စု	ပြင်ပမှ မည်သည့်ထောက်ခံမလဲ
အခြားအထောက်အပံ့	၁				
	၂				
	၃				
	၄				
	၅				
အသက်မွေးဝမ်းကျောင်း၊ ပိုက်လိုရေး	၁	အိုင် ကပ် မြင် သင်တန်း	ကျား		
	၂	အိုင် ကျွမ်းကျင်မှု မြင် သင်တန်း	ကျား		
	၃	အက်ချုပ် သင်တန်း	မ		
	၄				
	၅				
ကျန်းမာရေးနှင့် အာဟာရ	၁				
	၂				
	၃				
	၄				
	၅				
ပညာရေး	၁				
	၂				
	၃				
	၄				
	၅				
အခြား	၁				
	၂				
	၃				
	၄				
	၅				

၂၈။ ကျေးရွာဖွံ့ဖြိုးရေးအစီအစဉ်ဆောင်ရွက်မှုမှတ်တမ်းဓာတ်ပုံများ



ပထမအကြိမ်ကျေးရွာအစည်းအဝေး



ကျား မရေးရာလိုအပ်ချက်များအကြောင်းကိုဆွေးနွေးခြင်း



လုပ်ငန်းစဉ်များကိုမဲပေးခြင်း



လူမှုဆန်းစစ်ခြင်းများပြုလုပ်ခြင်း



လူထုဗဟိုပြုစီမံကိန်း

ကျေးလက်လူထုအခြေပြု ၊ ဖွံ့ဖြိုးမှုကိုတိုးရှေးရှု

လူထုဗဟိုပြုစီမံကိန်းရုံး၊ အင်းတော (တောင်စု)၊ ပေါက်မြို့နယ်၊ မကွေးတိုင်းဒေသကြီး။
ရုံးဖုန်း-၀၆၂၄၅၃၅၈

www.cdd.drdmyanmar.org