

ပြည်ထောင်စုသမ္မတမြန်မာနိုင်ငံတော်အစိုးရ  
စိုက်ပျိုးရေး၊ မွေးမြူရေးနှင့်ဆည်မြောင်းဝန်ကြီးဌာန  
ကျေးလက်ဒေသဖွံ့ဖြိုးတိုးတက်ရေးဦးစီးဌာန  
ပေါက်မြို့နယ်



လူထုဗဟိုပြုစီမံကိန်း(တတိယနှစ်စက်ဝန်း)

National Community Driven Development Project



ကျေးရွာဖွံ့ဖြိုးရေးအစီအစဉ်

Village Development Plan (VDP)

ပေါက်မြို့နယ်၊ ကျောက်ကွာကျေးရွာအုပ်စု၊ ဆပ်သွားကျေးရွာ

၂၀၁၉ခုနှစ်

# မာတိကာ

အကြောင်းအရာ	စာမျက်နှာ
၁။ မြို့နယ်ပြင်မြေပုံ	၃
၂။ အုပ်စုမြေပုံ`	၄
၃။ အုပ်စုတွင်ပါဝင်သောကျေးရွာများစာရင်း	၄
၄။ ကျေးရွာသမိုင်းကြောင်း(ကျေးရွာအခြေခံအချက်အလက်များ)	၅
၅။ လူထုပူးပေါင်းပါဝင်သော လူမှုဆန်းစစ်ခြင်းနှင့်အကဲဖြတ်ခြင်းလုပ်ငန်းစဉ် (PSA/PRA) အကျဉ်းချုပ်ဇယား	၆
၆။ လူမှုရေး နှင့် အရင်းအမြစ်ပြင်မြေပုံ	၇
၇။ လူမှုရေး နှင့် အရင်းအမြစ်ပြင်မြေပုံသုံးသပ်ချက်	၇
၈။ ဥစ္စာနေကြွယ်ဝမှုအဆင့် သတ်မှတ်ချက်ပြပုံ	၈
၉။ ဥစ္စာနေကြွယ်ဝမှုအဆင့်သတ်မှတ်ချက်ဇယားသုံးသပ်ချက်	၈
၁၀။ အရင်းအမြစ် အသုံးပြုမှုနှင့်ထိန်းချုပ်မှု	၉
၁၁။ အရင်းအမြစ် အသုံးပြုမှုနှင့်ထိန်းချုပ်မှု သုံးသပ်ချက်	၉
၁၂။ ရာသီခွင်ပြဇယား	၁၀
၁၃။ ရာသီခွင်ပြဇယားသုံးသပ်ချက်	၁၀
၁၄။ ပင့်ကူအိမ်ပြပုံ (ကျား၊မ)	၁၁
၁၅။ ပင့်ကူအိမ်သုံးသပ်ချက် (ကျား၊မ)	၁၂
၁၆။ အဖွဲ့အစည်းချိတ်ဆက်မှုပြပုံ	၁၂
၁၇။ အဖွဲ့အစည်းချိတ်ဆက်မှုပြပုံသုံးသပ်ချက်	၁၃
၁၈။ အမျိုးသမီး အမျိုးသားများ၏အခက်အခဲပြဿနာများ	၁၃
၁၉။ အမျိုးသမီး အမျိုးသားများ၏ မျှော်မှန်းချက်များ	၁၄
၂၀။ ဦးစားပေးလုပ်ငန်းများရွေးချယ်ခြင်းဇယား	၁၄
၂၁။ ကော်မတီဝင်များစာရင်း	၁၅
၂၂။ ကျေးရွာအချက်အလက်များ (ပထမနှစ်၊ဒုတိယနှစ်၊တတိယနှစ် ပုံစံ-၁)	၁၈
၂၃။ စီမံကိန်းအချိန်ဇယား (ပထမနှစ်၊ဒုတိယနှစ်၊တတိယနှစ် ပုံစံ-၂)	၂၁
၂၄။ ကျေးရွာဖွံ့ဖြိုးရေးဦးစားပေးအစီအစဉ် (ပထမနှစ်၊ဒုတိယနှစ်၊တတိယနှစ် ပုံစံ-၃)	၃၄
၂၅။ ကျေးရွာအုပ်စုစီမံကိန်းလုပ်ငန်းခွဲရွေးချယ်ခြင်း (ပုံစံ-၄)	၃၅
၂၆။ အစည်းအဝေးမှတ်တမ်းများ	၃၇
၂၇။ ကဏ္ဍအလိုက်ဦးစားပေးဖွံ့ဖြိုးရေးလုပ်ငန်းစဉ်များ	၃၈
၂၈။ ကျေးရွာဖွံ့ဖြိုးရေးအစီအစဉ်ဆောင်ရွက်မှုမှတ်တမ်းဇယား	၄၂

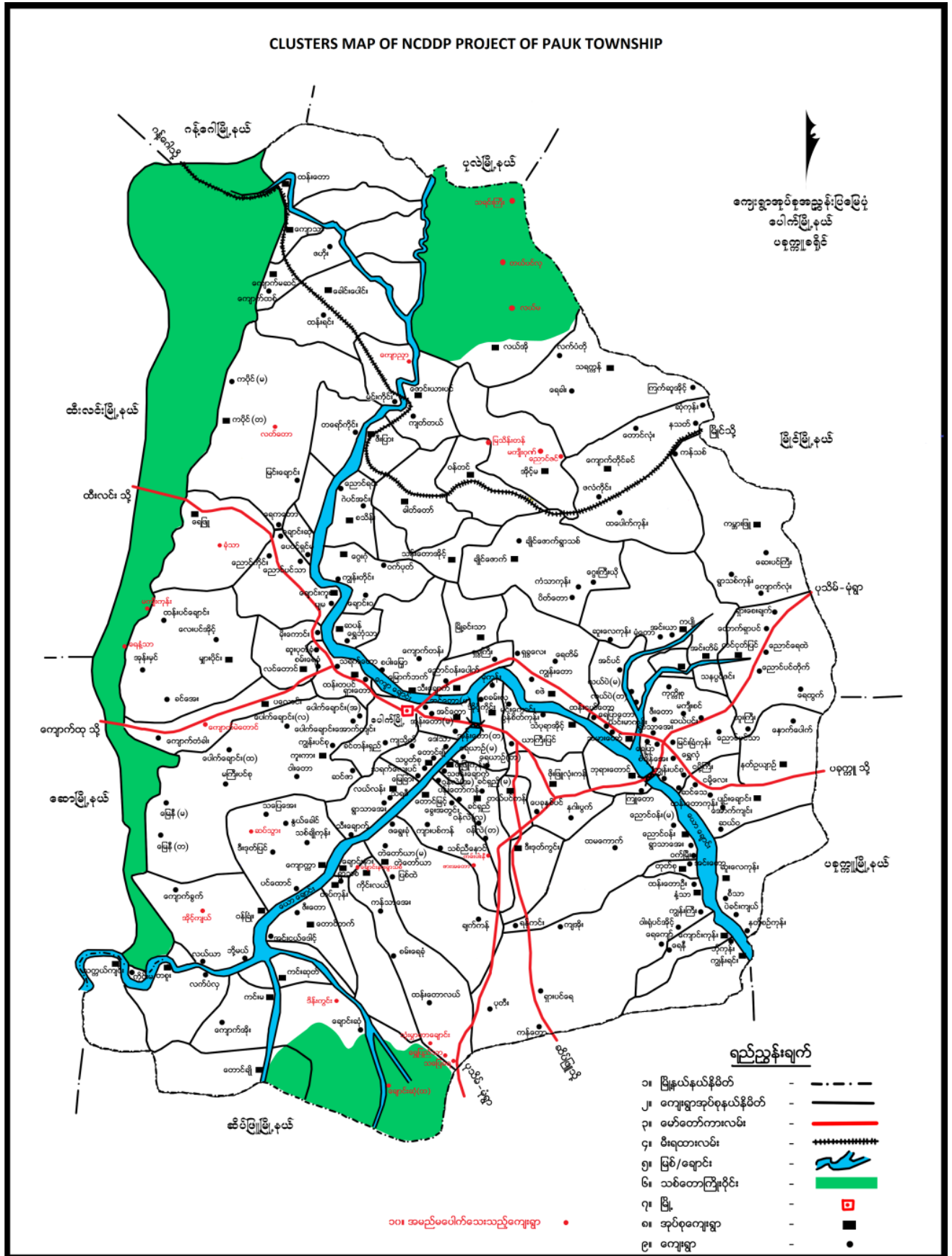

၂။ ကျေးရွာအုပ်စုမြေပုံ



၃။ အုပ်စုတွင်ပါဝင်သောကျေးရွာစာရင်း

- (၁) သစ်ချိုကုန်း
- (၂) ပင်တောင်
- (၃) နွယ်ခေါင်
- (၄) သပြေအေး
- (၅) ဆပ်သွား
- (၆) ကျောက္ကာ
- (၇) ဒီးဒုတ်ပြင်

၄။ ကျေးရွာသမိုင်းကြောင်း(ကျေးရွာအခြေခံအချက်အလက်များ)

ခေါက်မြို့နယ်၊ ကျောက်ကုန်း ရပ်ရွာ၊ အင်္ဂလိပ်ကျေးရွာ သမိုင်း

ကျေးရွာက အင်္ဂလိပ်များ ပေါ်များ မြီး တရားစာတမ်းအင်းနေသည်။

ကျောက်ကုန်းကို နေ့စဉ် နေ့စဉ် နေ့စဉ် စားစား စားစား အင်္ဂလိပ်ကျေးရွာ  
 ဟု နေ့စဉ် နေ့စဉ် စားစား အင်္ဂလိပ်ကျေးရွာသည် အင်္ဂလိပ်  
 ကျောက်ကို ဆိုက်တွင် နေ့စဉ် ပါသည်။ ၁၀၇၃ ခုနှစ် နှစ်စဉ် (အင်္ဂလိပ်) ကျောက်  
 စာအုပ် စားသည်။ ၁၃၇၀ ခုနှစ်တွင် မူဝါဒအရ ပညာကို လိုလားသူ လိုလားသူ  
 ဖြစ် ဘင်ကြား စားသည်။ ၁၃၇၃ ခုနှစ်တွင် နေထိုင် (ခွဲ) ပညာဘင်ကြား ခွဲ  
 ၇ ပြီးပါသည်။ ၁၀၁၄ ၊ ၁၃၇၆ ခုနှစ်တွင် များစွာ ကြီးကြီး ကြီးကြီး ပြုလုပ်  
 ပျက်စီး ဖြစ် နေရာများ ပျက်စီး သွားစား ပါသည်။ ကောင်းကျေးရွာ မြား ကြီး  
 နွားများ နည်း စားအုံး စား ၇၂၃ နှစ်။ ၁၃၇၆ အင်္ဂလိပ်ကျေးရွာတွင် (၂၅) နှစ်  
 ဖြစ်ပြီး ကောင်းကျေးရွာ (၁၅) နှစ် နေထိုင်ပါသည်။

ရှာဖွေ ရှာဖွေ ရှာဖွေ ရှာဖွေ ရှာဖွေ ရှာဖွေ ရှာဖွေ ရှာဖွေ ရှာဖွေ ရှာဖွေ ရှာဖွေ  
 စားစား ပျက်စီး သွားစား အင်္ဂလိပ်ကျေးရွာ ၊ စာအုပ်သုံးစွဲ ပြားပါး ပါသည်။  
 ပျက်စီးတွင် နေထိုင် နေထိုင် (၄၀) နှစ် ပျက်စီး စားစား ပျက်စီး (၁၃၀) နေထိုင်  
 ပျက်စီး ပါသည်။

ရည်ရွယ်ချက်များ

- (၁) ကျောက်ကုန်း
- (၂) ပင်မကျေးရွာ
- (၃) နွားစား
- (၄) နေထိုင်
- (၅) ဘင်ကြီးကျေးရွာ
- (၆) ဘင်ကြီး
- (၇) အင်္ဂလိပ်

၂၄. ၃. ၂၀၁၇

၅။ လူထုပူးပေါင်းပါဝင်သော လူမှုဆန်းစစ်ခြင်းနှင့်အကဲဖြတ်ခြင်းလုပ်ငန်းစဉ် (PSA/PRA)

အကျဉ်းချုပ်ဇယား

လူထုပူးပေါင်းပါဝင်သော လူမှုဆန်းစစ်ခြင်းနှင့် အကဲဖြတ်ခြင်း အကျဉ်းချုပ်ဇယား

ဆင်သွား၊ ကျေးရွာ

စဉ်	အကြောင်းအရာ	ရက်စွဲ	ဦးတည်အုပ်စု	တက်ရောက်သူ			အဓိကဆွေးနွေးချက်များ
				ကျား	မ	ပေါင်း	
၁။	လူမှုရေးနှင့် အရင်းအမြစ်ပြု မြေပုံ	30.11.2017	ရပ်မိရပ်ဖများ၊ သက်ကြီးရွယ်အိုများ၊ အမျိုးကား၊ အမျိုးသမီး အဖွဲ့များနှင့် လူငယ်အဖွဲ့များ	25	22	47	စိုက်ပျိုးရေး၊ မြေပုံ၊ ရေး၊ အဓိကလုပ်ကိုင် နှမ်းစပါး၊ အခွက် ဝေဟာ -
၂။	ရာသီခွင်ပြ ပြကွဒိန်	30.11.2017	ရပ်မိရပ်ဖများ၊ သက်ကြီးရွယ်အိုများ၊ အမျိုးကား၊ အမျိုးသမီး အဖွဲ့များနှင့် လူငယ်အဖွဲ့များ	25	22	47	စိုက်ပျိုးရေး၊ အဓိက လုပ်ကိုင်၊ ဝင်ငွေ နည်း၊ သွားလာရေး၊ ဆက်ခံ -
၃။	ဥစ္စာနေကြွယ်ဝမှု အဆင့်သတ်မှတ်ခြင်း	30.11.2017	ရပ်မိရပ်ဖများ၊ သက်ကြီးရွယ်အိုများ၊ အမျိုးကား၊ အမျိုးသမီး အဖွဲ့များနှင့် လူငယ်အဖွဲ့များ	25	22	47	နှမ်းပါး၊ သူဦး ရေများ၊ မြား၊ ဆင်းရဲ နှမ်းပါး၊ သူများ၊ စီမံကိန်း တွင် ဝင်ရောက်လုပ်ကိုင် ခြင်း မှီ "
၄။	ပင့်ကူအိမ်သုံးသပ်ချက်	30.11.2017	ရပ်မိရပ်ဖများ၊ သက်ကြီးရွယ်အိုများ၊ အမျိုးကား၊ အမျိုးသမီး အဖွဲ့များနှင့် လူငယ်အဖွဲ့များ	25	22	47	အမျိုးသမီး၊ မြား၊ ဗြ စီမံကိန်း တွင် များပါး ဝင်ငွေ ဆွေးနွေး လာ ခြင်းခြင်း -
၅။	ပိုင်ဆိုင်မှု အသုံးပြုမှုနှင့် ထိန်းချုပ်မှု	30.11.2017	ရပ်မိရပ်ဖများ၊ သက်ကြီးရွယ်အိုများ၊ အမျိုးကား၊ အမျိုးသမီး အဖွဲ့များနှင့် လူငယ်အဖွဲ့များ	25	22	47	အမျိုးကား၊ အမျိုးသမီး၊ အဖွဲ့များ၊ အသုံးပြုမှု၊ မြား၊ အသက်လုပ်ငန်း၊ စိမ်း၊ ချင် မြားများ တွင် အမျိုးသမီး၊ အားနည်း
၆။	တင်းပုံစံသုံးသပ်ခြင်း	30.11.2017	ရပ်မိရပ်ဖများ၊ သက်ကြီးရွယ်အိုများ၊ အမျိုးကား၊ အမျိုးသမီး အဖွဲ့များနှင့် လူငယ်အဖွဲ့များ	25	22	47	အဖွဲ့စည်း၊ မြား၊ ဝါ တွင် မှီ၊ မြား၊ ရေး လုပ်ကိုင်ခြင်း

၆။ လူမှုရေး နှင့် အရင်းအမြစ်ပြုပြင်မှု



၇။ လူမှုရေး နှင့် အရင်းအမြစ်ပြုပြင်မှုသုံးသပ်ချက်

ပေါက်ဖြိုးနယ် ကျောက်အုတ်ရုံ၊ ဆယ်သွားကျေးရွာ  
 လူမှုရေး နှင့် အရင်းအမြစ်ပြုပြင်မှု

# ဆွေးနွေးခြင်းဖြင့် ဆန်းစစ်ခြင်း #

- \* စိုက်ပျိုးရေးနှင့် ဆွေးနွေးခြင်းကို လုပ်ကိုင်ကြသည်။
- \* ဒစ်ဂျစ်လစ်၊ ကုလား၊ အထွက်ကျော့၊ အလုပ်လုပ်သည်။
- \* ခွဲခြားထားခြင်း၊ ကျေးတိုင်ခြင်း၊ စိုက်ပျိုး
- \* စိုက်ပျိုးရေး စောင့်ရှောက်မှု ဖြစ်ပါသည်။
- \* စိုက်ပျိုးရေး စောင့်ရှောက်မှုကို စိုက်ပျိုးရေး အသင်းများ၊  
 တစ်ခုခု ဖြစ်ပါသည်။
- \* တိုးတက်မှု လိုအပ်ချက်များ
- \* အသင်းများ၊ အသင်း၊ အသင်း၊ အသင်း၊  
 အသင်း၊ အသင်း၊ အသင်း၊ အသင်း၊  
 အသင်း၊ အသင်း၊ အသင်း၊ အသင်း၊

၈။ ဥစ္စာနေကြွယ်ဝမှုအဆင့် သတ်မှတ်ချက်ပြပုံ

ပေါက်ဖွဲ့နယ် ကျော့ကွာ ဒုလ်စု ဆပ်သွား၊ ကျော့စွာ  
ဥစ္စာနေကြွယ်ဝမှု အဆင့် သတ်မှတ်ခြင်း ဇယား

အဆင့်	သတ်မှတ်ချက်	အရေအတွက်	ရာခိုင်နှုန်း
ချင်းသာ	ကားအသား၊ ပိတ်ခြေဝက်၊ ဝါး၊ ငါး၊ ဝက်၊ ချွေး၊ ဝက်၊ ပျဉ်သင်း၊ ဝါး၊ ကပ်ကား၊ လယ်ယာ၊ မြေကန်၊ အိမ်အိမ်	၅	၁၃%
အလယ်က လတ်	လယ်ယာအနည်းစုံ၊ မွေးမြူရေး အနည်းလှုပ်၊ ဝါး၊ အိမ် အငှား၊ မွေးမြူရေး	၁၀	၂၅%
ငွယ်ပါး	လက်လှုပ်လက်စား၊ ဝါး၊ ကပ်ပိုး၊ ဝါး၊ ကပ်ကား	၂၅	၆၂%
	စုစုပေါင်း	၄၀	၁၀၀%

၉။ ဥစ္စာနေကြွယ်ဝမှုအဆင့် သတ်မှတ်ချက်ဇယားသုံးသပ်ချက်

ပေါက်ဖွဲ့နယ် ကျော့ကွာ ဒုလ်စု  
ဆပ်သွား၊ ကျော့စွာ  
ဥစ္စာနေကြွယ်ဝမှုအဆင့် သတ်မှတ်ခြင်း ဇယား  
ဆန်းစစ်ခြင်း

- ဆင်းရဲသား၊ မယား၊ ဆုံးမိတ်ကပ်  
တွေ့ရခြင်း၊
- နွမ်းပါး သန့်ရှင်းမှု၊ များစွာအနာ၊  
ကျပ်နပ်၊ ကလေးများ လုပ်ရခြင်း၊ အား  
ပုံ ဖြန့်ဝေခြင်း ဖြစ်ခြင်း၊
- အဓိကအချက်ကား စွဲရာ ဝတ် နွမ်းပါး  
သူများ လိုက်နာခြင်း၊ ခိုလှုံ့ခြင်း၊ အားပြု  
လို ကပ်သန့်။



၁၀။ အရင်းအမြစ် အသုံးပြုမှုနှင့်ထိန်းချုပ်မှု

# လိင်ဖြိုနှယ်၊ ကျော့ကာ ရုပ်စုံ၊ ဆပ်သွားရွာ

# ပိုင်ဆိုင်မှု၊ ကုန်း၊ နဂါး၊ နဂါး၊ နဂါး၊ နဂါး၊ နဂါး

(ကုန်း)      (မ)

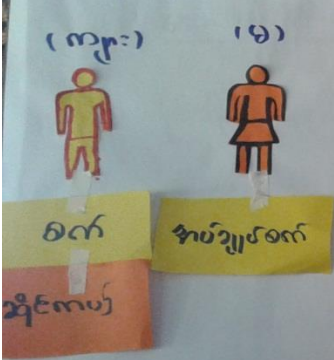

(က + မ)

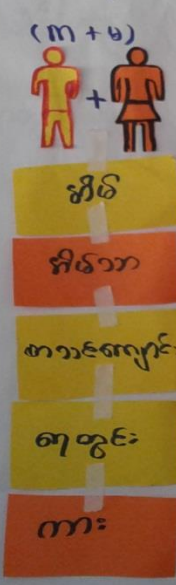

# လိင်ဖြိုနှယ်၊ ကျော့ကာ ရုပ်စုံ၊ ဆပ်သွားရွာ

# ပိုင်ဆိုင်မှု၊ ကုန်း၊ နဂါး၊ နဂါး၊ နဂါး၊ နဂါး

(ကုန်း)      (မ)

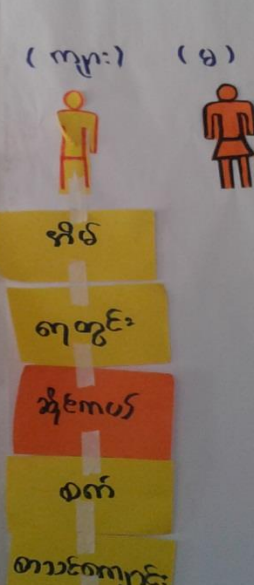

(က + မ)

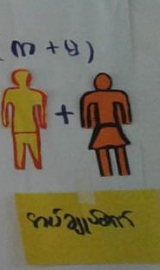

၁၁။ အရင်းအမြစ် အသုံးပြုမှုနှင့်ထိန်းချုပ်မှု သုံးသပ်ချက်

လိင်ဖြိုနှယ်၊ ကျော့ကာ ရုပ်စုံ၊ ဆပ်သွားရွာ

ပိုင်ဆိုင်မှု၊ ကုန်း၊ နဂါး၊ နဂါး၊ နဂါး၊ နဂါး

★ ဆွေးနွေးခြင်း ဖွင့် ဘုန်းစစ်ခြင်း ★

# ပိုင်ဆိုင်မှုများ ကုန်း၊ နဂါး၊ နဂါး၊ နဂါး၊ နဂါး၊ နဂါး

မီး/ဘား ကုန်း၊ နဂါး၊ နဂါး၊ နဂါး၊ နဂါး

# ပိုင်ဆိုင်မှုများ ကို ထိန်းချုပ်ရာတွင်

အမျိုးသားကမည်း ပါသည့်။

# အမျိုးသား / အမျိုးသမီး နှိုင်းစာ / နှိုင်းစာ

ဆောင်ရွက်သင့် ပါသည့်။

၁၂။ ရာသီခွင်ပြဇယား

**ပေါက်ဖွံ့ဖြယ်၊ ကျော့ကူ၊ ဒုလ်စု၊ ဆပ်သွား၊ ကျော့စွာ (ရာသီခွင်ပြဇယား)**

အခြေအနေ	တပင်	ကစု	ပုစု	ဝါဆု	ဝါခါး	တော်ဘဝ	ခါးတော်	တော်ခါး	တော်	ပြာ	ပျံ	တော်
စိုက်ပျိုးရေး												
ကျန်းမာရေး												
သွားကုရေး												
မွေးမြူရေး				✓	✓	✓	✓	✓	✓	✓	✓	✓
ဝင်ငွေ	✗	✗	✗	✗	✗	✗	✗	✗	✗	✗	✗	✗
ထွက်ငွေ	✓	✓	✓	✓	✓	✓	✓	✓	✓	✓	✓	✓

၁၃။ ရာသီခွင်ပြဇယားသုံးသပ်ချက်

\* ပေါက်ဖွံ့ဖြယ်၊ ကျော့ကူ၊ ဒုလ်စု၊ ဆပ်သွားစွာ \*

# ကာသိဒ္ဓေဇေယျန် #

မွေးမွေးခြင်းနှင့် ဆု၊ ဝမ်းခြင်း

# စိုက်ပျိုးရေးကို အဓိကယူမိမိသည်။

# ပျက်စားရေးစောင့်ရှောက်မှု အားနည်းသည်။

# သွား၊ လာရေး အဆင်မပြေပါ။

# တစ်နိုင်တစ်ပိုင် ခွေပြုသည်။ (ကုတ်၊ ဝက်၊ ဆိတ်၊ နွား)။

# ဝင်ငွေ နည်းပါးပါသည်။

# ထွက်ငွေများပါသည်။

၁၄။ ပင့်ကူအိမ်ပြပုံ (ကျား၊မ)

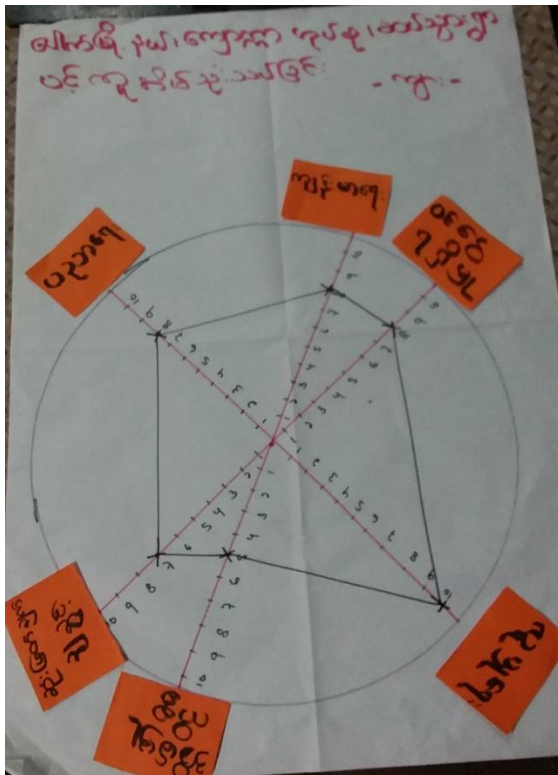
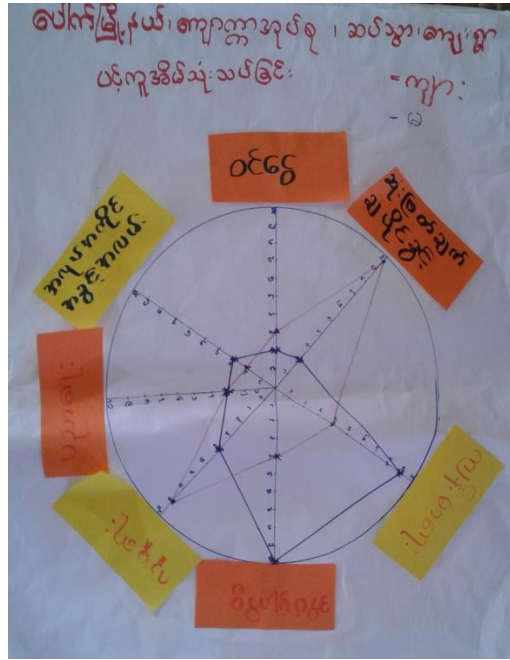

၁၅။ ပင့်ကူအိမ်သုံးသပ်ချက် (ကျား၊မ)

ပေါက်မြို့နယ်၊ ကျောက်အုပ်စု၊ ဆယ်အားကျေးရွာ  
 ပင့်ကူအိမ်သုံးသပ်ခြင်း

အဆုံးအဖြတ်ခြင်းနှင့် ဆန်းစစ်ခြင်း

- အမျိုးသမီးများ၏ အခွင့်အရေး၊ ပညာရေး၊ ကျန်းမာရေး၊ ဝင်ငွေအခွင့်အရေး ရရှိမှုနည်းပါးပါသည်။
- အမျိုးသားများသည် ဆုံးဖြတ်ချက်ချမှတ်ခွင့်၊ လူမှုရေး၊ လုပ်ငန်းများတွင် အခွင့်အရေး ပို၍ ရရှိပါသည်။
- စီမံကိန်း၊ လုပ်ငန်းမှာ စည်းလုံးညီညွတ်လှုပ်ရှားနိုင် ဆောင်ရွက်ပါမည်။
- အမျိုးသမီးများသည် အိမ်မှုကိစ္စနှင့် ကျန်းမာရေး စောင့်ရှောက်မှုလုပ်ငန်း တွင် တာဝန်ယူမှုများဖြင့် ဆုံးဖြတ်ချက်ချမှတ်ခွင့် ရှိပါသည်။

၁၆။ အဖွဲ့အစည်းချိတ်ဆက်မှုပြပုံ



၁၇။ အဖွဲ့အစည်းချိတ်ဆက်မှုပြပုံသုံးသပ်ချက်

ပေါက်မြို့နယ်ကျောက်အုပ်စု ဆယ်စွားစွာ  
 ပင်းပုံစံ သုံး သပ်ခြင်း  
 ဆွေးနွေးခြင်း ဖွင့် ဆန်း စစ်ခြင်း

- ပညာရေးကို အုပ်ချုပ်ရေး ဖွင့်ကျောင်းကော်မတီအဖွဲ့က အဓိကဦးဆောင်လုပ်ပါသည်။
- ကျန်းမာရေးကို အုပ်ချုပ်ရေး ဖွင့် အဓိက အဓိကလုပ်ပါသည်။
- ဂျပန်အဖွဲ့အစည်းများကို အုပ်ချုပ်ရေး ကျွမ်းကျင်အဖွဲ့၊ ဂျပန်အဖွဲ့၊ ဂျပန်အဖွဲ့က အဓိကလုပ်ပါသည်။
- လူမှုရေးကို မြို့သတ်အဖွဲ့ ဖွင့် အုပ်ချုပ်ရေး အဓိကဦးဆောင်လုပ်ပါသည်။
- အုပ်ချုပ်ရေး အဖွဲ့ ဖွင့် အဖွဲ့အားလုံး အရေးကြီးပါသည်။

၁၈။ အမျိုးသမီး အမျိုးသားများ၏အခက်အခဲပြဿနာများ

အခက်အခဲ၊ အခက်အခဲ၊ အခက်အခဲ၊ အခက်အခဲ  
 အမျိုးသမီး

၁။ သာသနာရေး ဆောင်ရွက်ရန် အခက်ခဲ  
 ၂။ ချေးငွေ ရှာဖွေရန် အခက်ခဲ  
 ၃။ အသက်မွေးဝမ်းကျောင်း အခက်ခဲ  
 ၄။ ချေးငွေ သာသနာ့ ဝတ်စုံရန် အခက်ခဲ  
 ၅။ အကျိုးအမြတ် ရရှိရန် အခက်ခဲ

အခက်အခဲ၊ အခက်အခဲ၊ အခက်အခဲ၊ အခက်အခဲ  
 အမျိုးသား

၁။ အိမ်ထောင်ရေး  
 ၂။ မိသားစုကွဲပြားမှု၊ အကျိုးအမြတ်  
 ၃။ အကျိုးအမြတ် ရရှိရန် အခက်ခဲ  
 ၄။ အကျိုးအမြတ် ရရှိရန် အခက်ခဲ  
 ၅။ အကျိုးအမြတ် ရရှိရန် အခက်ခဲ  
 ၆။ အကျိုးအမြတ် ရရှိရန် အခက်ခဲ  
 ၇။ အကျိုးအမြတ် ရရှိရန် အခက်ခဲ

၁၉။ အမျိုးသမီး အမျိုးသားများ၏ မျှော်မှန်းချက်များ

မျှော်မှန်းချက်များ  
(အမျိုးသား)

- ၁။ ကျေးဇူးတင်ပေးခြင်းဖြင့်ဖြစ်ရမည်
- ၂။ စက်ရေထွက်ပေးခြင်းဖြစ်ရမည်
- ၃။ နှာတွင်းလမ်းဖြင့်ဖြစ်ရမည်
- ၄။ ဆိုရကမီးရှို့ခြင်းဖြစ်ရမည်
- ၅။ ကျမ်းဂန်ရေးစာစာအုပ်ကဏ္ဍစဉ် ၂၄, ၂၀၇, ၂၀၈ နှင့် ၅၅၆ ဖြစ်ရမည်
- ၆။ နှာတွင်းဆက်လမ်းဖြင့်ဖြစ်ရမည်
- ၇။ စာသစ်ကျောင်းဆောက်လုပ်ခြင်းဖြစ်ရမည်

မျှော်မှန်းချက်များ  
အမျိုးသမီး

- ၁။ စာသစ်ကျောင်းဆောက်လုပ်မှုဖြင့်ဖြစ်ရမည်
- ၂။ နှာတွင်းလမ်းဖြင့်ဖြစ်ရမည်
- ၃။ စက်ရေထွက်ပေးခြင်းဖြင့်ဖြစ်ရမည်
- ၄။ စိုထာမီးရှို့ခြင်းဖြစ်ရမည်
- ၅။ ဆေးပေးသန်မှုဖြင့်ဖြစ်ရမည်

၂၀။ ဦးစားပေးလုပ်ငန်းများရွေးချယ်ခြင်းဇယား

ပွဲဖြိုးရေးလုပ်ငန်းခွင်များ

- ၁။ စာသစ်ကျောင်းဆောက်လုပ်ခြင်း (က+မ) → ၁၁၆
- ၂။ နှာတွင်းလမ်းဖြင့်ဖြစ်ခြင်း (က+မ) ၇၃
- ၃။ စက်ရေထွက်ပေးခြင်း (က+မ) ⇒ ၅၇
- ၄။ စိုထာမီးရှို့ခြင်း (က+မ) ၄
- ၅။ နှာတွင်းဆက်လမ်းဖြင့်ဖြစ်ခြင်း (က) ၂၂
- ၆။ ဆေးပေးသန်မှုဖြင့်ဖြစ်ခြင်း (က+မ) ⇒ ၄၃

၂၁။ ကော်မတီဝင်များစာရင်း

ပေါက်မြို့နယ်၊ ကျောက်ကျေးရွာ-အုပ်စု-အဖွဲ့-အဖွဲ့-ကျေးရွာ ကော်မတီများစာရင်း

စဉ်	အမည်	ကျား	မ	ရာထူး/တာဝန်	ဖုန်းနံပါတ်
၁။	ဦးဝင်းမြိုင်	✓		စီမံကိန်းဥက္ကဋ္ဌ	၀၉-၄၅၃၂၅၅၅၅၈
၂။	ဒေါ်သန်းစွာ		✓	စီမံကိန်းဥက္ကဋ္ဌ	၀၉-၄၅၃၂၅၅၅၅၈
၃။	ဦးအောင်	✓		ဝယ်ယူရေး	၀၉-၄၄၇၈၀၅၀၂၇
၄။	ဦးစိုစေတီ	✓		ဝယ်ယူရေး	၀၉-၄၂၃၂၇၈၀၇၂
၅။	ဒေါ်အောင်		✓	ဝယ်ယူရေး	၀၉-၂၆၂၉၂၃၅၁၉
၆။	ဦးအောင်	✓		အထောက်အကူ	၀၉-၂၅၆၃၁၄၃၇၉
၇။	ဦးဝင်းမြိုင်	✓		လုပ်ငန်းအဖွဲ့အစည်း	၀၉-၂၆၂၂၄၀၉၁၁၀
၈။	ဦးအောင်	✓		လုပ်ငန်းအဖွဲ့အစည်း	၀၉-၄၂၆၃၇၈၇၄၂
၉။	ဒေါ်အောင်		✓	လုပ်ငန်းအဖွဲ့အစည်း	၀၉-၄၂၆၃၇၈၇၄၂
၁၀။	ဦးစိုစေတီ	✓		အထောက်အကူ	၀၉-၂၅၂၈၉၃၂၉၅
၁၁။	ဦးအောင်	✓		အထောက်အကူ	၀၉-၄၅၅၀၈၀၄၃၅
၁၂။	ဒေါ်အောင်		✓	အထောက်အကူ	၀၉-၂၆၀၄၇၃၂၂၆
၁၃။	ဦးအောင်	✓		ဝေဖန်ရေး	၀၉-၂၅၇၃၈၃၈၃၁
၁၄။	ဒေါ်အောင်		✓	ဝေဖန်ရေး	၀၉-၂၅၂၈၉၃၂၉၅
၁၅။	ဒေါ်အောင်		✓	အထောက်အကူ	၀၉-၄၀၃၂၅၅၅၅၈

၂၂။ ကျေးရွာအချက်အလက်များ (ပုံစံ-၁)

ပထမနှစ်စက်ဝန်း(PC-1)

ပုံစံ - ၈ - ၁ ကျေးရွာအခြေခံအချက်အလက်များ (Form PC 1)

လယ်ဥယျာဉ်များ၊ ကျေးရွာတစ်ရွာသို့၊ ပထမဆုံးမိတ်ဆက်ခေါ် သွားရောက်သောအခါ လူထုစည်းရုံးရေးများသည် ကျေးရွာ ခေါင်းဆောင်များအား ကျေးရွာအချက်အလက်များကို မေတ္တာရပ်ခံ၍ တောင်းခံရသည်။ ဤအချက်အလက်များကို စီမံကိန်း မိတ်ဆက်အစည်းဝေးမတိုင်မီတောင်းခံရမည်။ စီမံကိန်းမိတ်ဆက်အစည်းဝေးတွင် လူထုစည်းရုံးရေးများသည် ဤအချက်အလက် များအား စစ်ဆေးပြီး မှန်ကန်အောင်ပြုလုပ်ရမည်။ ပြီးနောက်တွင် လူထုစည်းရုံးရေးများမှ သတင်းအချက်အလက်ထံသို့ Tablets မှ တဆင့် မြေညှိသွင်းရမည်။

ကျေးရွာခေါင်းဆောင် အမည် ဦး ဂွေထွန်း	ကျေးရွာခေါင်းဆောင်၏ ဝန်နံပါတ် ၀၇-၄၅၉၈၅၃၃၇၅၃	လူထုစည်းရုံးရေးမှူး၏ အမည် ဦး မြေကျော်
ပြည်နယ်တိုင်းအသင်းကြီး ၅၀၅	မြို့နယ် ပေါက်	ကျေးရွာအုပ်စု ကျေးရွာ
		ကျေးရွာ ဆယ်ရွာ

လူမျိုးစု	အိမ်ထောင်စုအရေအတွက်	ကိုးကွယ်သည့်ဘာသာ	အိမ်ထောင်စုအရေအတွက်
လူမျိုးစု (၁) - အိမ်ထောင်	၇၀	ဘာသာ (၁) - ဗုဒ္ဓ	၇၀
လူမျိုးစု (၂) -----		ဘာသာ (၂) -----	
လူမျိုးစု (၃) -----		ဘာသာ (၃) -----	
လူမျိုးစုစရာ -----		ဘာသာစရာ -----	
အခြား	အရေအတွက်		
မသန်စွမ်းသူများ	-	-	-
သက်ကြီးရွယ်အိုများ (၆၅ နှစ် နှင့် အထက်)	၃၅		၃၅
စစ်ဘေးရှောင်			

လူမျိုးစု	အမျိုးသား (အရေအတွက်)	အမျိုးသမီး (အရေအတွက်)
လူမျိုးစု (၁) - အိမ်ထောင်	၆၀	၇၀
လူမျိုးစု (၂) -----		
လူမျိုးစု (၃) -----		
အခြား		
အိမ်ထောင်စုစီစီ	၂၅	၆



(ခ) အခြေခံအဆောက်အအုံ အသုံးအဆောင်များ

စာသင်ကျောင်း	အမှတ် ခြံမပါ	ကျန်းမာရေး	အမှတ် ခြံမပါ	ဘာသာရေး အဆောက် အအုံများ	အမှတ် ခြံမပါ
အထက်တန်းကျောင်း	<input type="checkbox"/>	ဆေးရုံ	<input type="checkbox"/>	စေတီ	<input type="checkbox"/>
အလယ်တန်းကျောင်း	<input type="checkbox"/>	ကျန်းမာရေးဌာန	<input type="checkbox"/>	ဘုန်းကြီးကျောင်း	<input type="checkbox"/>
မူလတန်းကျောင်း	<input checked="" type="checkbox"/>	ကျန်းမာရေးဌာနခွဲ	<input type="checkbox"/>	ဟိန္ဒူဘုရားကျောင်း	<input type="checkbox"/>
ပုဂ္ဂိုလ်ကျောင်း	<input type="checkbox"/>	ဆေးပေးခန်း	<input type="checkbox"/>	ရေစိမ့်ယာန်ကျောင်း	<input type="checkbox"/>
အခြား	<input type="checkbox"/>	အခြား	<input type="checkbox"/>	ဝလီ	<input type="checkbox"/>
				အခြား	<input type="checkbox"/>
မှတ်ချက်		မှတ်ချက်		မှတ်ချက်	

(ဂ) ကျွမ်းကျင်သူများမှတ်တမ်း (ကျေးရွာတွင်နေထိုင်သော သို့မဟုတ် တခြားရွာမှလာရောက်သော ကျွမ်းကျင်သူများ)

	(ခ) စာသင်ကျောင်း		(င) ကျန်းမာရေး			(ဂ) လက်မှုပညာရှင်		
	ရွာတွင်နေ ထိုင်သူ	အခြားရွာမှ လာသူ		ရွာတွင်နေ ထိုင်သူ	အခြား ရွာမှ လာသူ		ရွာတွင် နေထိုင်သူ	အခြားရွာ မှလာသူ
မူလတန်းပြဆရာ/မ	<input type="checkbox"/>	<input checked="" type="checkbox"/>	ဆရာဝန်	<input type="checkbox"/>	<input type="checkbox"/>	လက်သမား	<input checked="" type="checkbox"/>	<input type="checkbox"/>
အထက်တန်းပြဆရာ/မ	<input type="checkbox"/>	<input type="checkbox"/>	လက်ထောက် ကျန်းမာရေးမှူး	<input type="checkbox"/>	<input type="checkbox"/>	ပန်းရံ	<input type="checkbox"/>	<input type="checkbox"/>
အလယ်တန်းပြဆရာ/မ	<input type="checkbox"/>	<input type="checkbox"/>	အမျိုးသမီးကျန်းမာရေး ဆရာမ	<input type="checkbox"/>	<input type="checkbox"/>	လျှပ်စစ်ကျွမ်းကျင် မီးသမား	<input type="checkbox"/>	<input type="checkbox"/>
ပုဂ္ဂိုလ်ဆရာ/မ	<input type="checkbox"/>	<input type="checkbox"/>	သားဖွားဆရာမ	<input type="checkbox"/>	<input type="checkbox"/>	ရေပိုက်သူသည်	<input type="checkbox"/>	<input type="checkbox"/>
အခြား	<input type="checkbox"/>	<input type="checkbox"/>	ပြည်သူ့ကျန်းမာရေးလုပ်သား	<input type="checkbox"/>	<input type="checkbox"/>	စက်ပြင်ဆရာ	<input type="checkbox"/>	<input type="checkbox"/>
မှတ်ချက်			မှတ်ချက်			မှတ်ချက်		

(ဃ) ကျေးရွာသို့ ရောက်ရှိနိုင်သည့် လမ်းအခြေအနေ / ကျေးရွာတစ်ရွာသည် ၎င်း၏ ကျေးရွာအုပ်စုနှင့် ဆက်သွယ်ထားသော လမ်းအခြေအနေ (အောက်ပါတို့ကိုပိုင်ပါ)

ကျောက်ကြမ်းလမ်း      ကတ္တရာလမ်း      ကွန်ကရစ်လမ်း      မော်တော်ဆိုင်ကယ်လမ်း  
 ကျောက်ခင်းလမ်း      မြေသားလမ်း      ပုသွားလမ်း      အခြား \_\_\_\_\_

(င) ကျေးရွာခွဲမြို့နယ်စီမှတ်

(၁) လူထုဝဟိုပြုစီမံကိန်းမစတင်မှီ ဤကျေးရွာတွင်ကျေးရွာခွဲမြို့နယ်  
 စီမံချက်ရှိခဲ့ပါသလား?

(၂) ရှိခဲ့ပါလျှင် ဤစီမံချက်ကို မည်သည့် ဝန်ထုပ်ထုပ်ပြင်ဆင်ခဲ့ပါသနည်း?

(၃) ဤစီမံချက်ကို မြို့နယ်မှအတည်ပြုခဲ့ပါသလား?

ပိုင်ပါ

ရှိပါသည်/မရှိပါ/မသိပါ

နှစ် \_\_\_\_\_ / မသိပါ

ပြုခဲ့ပါသည်/မပြုခဲ့ပါ/မသိပါ

(စ) ခေါင်းစဉ်အရင်းအမြစ်

(၁) ဤကော့ရှားအဖွဲ့ဝင်များ ဘယ်ကော့ရှားအုပ်စုအဖွဲ့ဝင်အဖွဲ့ဝင် ခေါင်းစဉ်မည်မျှကော့ရှားဝေးသနည်း? မိုင် ၅/- မသိပါ

(၂) ဤကော့ရှားအဖွဲ့ ဘယ်ကော့ရှားအုပ်စုအဖွဲ့ဝင်အဖွဲ့ဝင် သွားလာရာတွင်ကြာမြင့်သည့်အချိန်

ချောင်းဝဲအဖွဲ့ ဘယ်တွင်ကြာချိန် ၀၂-၃၀ ----- ထောက်လှမ်း (မော်တော်ဆိုင်ကယ်) ခြေလျင်/လား/မော်တော်ဘုတ်/ အခြား -----

ချောင်းဝဲအဖွဲ့ ဘယ်တွင်ကြာချိန် ၀၂-၃၀ ----- ထောက်လှမ်း (မော်တော်ဆိုင်ကယ်) ခြေလျင်/လား/မော်တော်ဘုတ်/ အခြား -----

(ဆ) ဝတ်လုံကွပ်ကဲရာ သဘာဝပတ်ဝန်းကျင်

ဤကော့ရှားအဖွဲ့ ချော်တိုက်ခြင်းကို သဘာဝပတ်ဝန်းကျင်ကုန်ဆောင်မှုခြင်း ရှိပါသလား

မရှိပါ  ရှိပါသည် ရှိလျှင်ဖော်ပြပါ ----- မှ ၅-၆-၂၀၁၇ ( ၅၅၆၂၇၆ ) ဗျက်

(ဇ) ကော့ရှားအဖွဲ့ ချော်တိုက်ခြင်း အဖွဲ့ အစည်းများ

လူထုအဖွဲ့အစည်းများသည် ဤကော့ရှားအဖွဲ့ ကော့ရှားအဖွဲ့ ချော်တိုက်ခြင်း အဖွဲ့အစည်း အဖွဲ့အစည်း (သို့) ရွာသားများကိုယ်တိုင် (သို့) စီမံကိန်းတစ်ခုခုမှ ချော်တိုက်ခြင်း အဖွဲ့ အစည်းများရှိပါသလား

(၁) ဤကော့ရှားအဖွဲ့ အဖွဲ့ အစည်းများ

(၂) ----- ချော်တိုက်ခြင်း အဖွဲ့ အစည်းများ

(ဈ) အထွေထွေအုပ်ချုပ်ရေး ဦးစီးဌာန (GAD) မှ မှတ်တမ်းတင်ထားခြင်း

ဤကော့ရှားအဖွဲ့ အထွေထွေအုပ်ချုပ်ရေး ဦးစီးဌာန (GAD) မှ မှတ်တမ်းတင်ထားမှု ရှိပါသလား

မရှိပါ  ရှိပါသည်

ကော့ရှားခေါင်းဆောင်

အမည် ဦးစိုးထွန်း

လက်မှတ် ချော်တိုက်ခြင်း ၀၅.၆.၂၀၁၇

လူထုအဖွဲ့အစည်းများ

အမည် ဦးစိုးကျော်

လက်မှတ်  ၀၅.၆.၂၀၁၇

ပုံစံ - ၈ - ၁ ကျေးရွာအခြေခံအချက်အလက်များ (Form PC 1)

လယ်ဥယျာဉ်များ၊ ကျေးရွာတစ်ရွာသို့ ပထမဆုံးပိတ်ဆက်ခရီး သွားရောက်သောအခါ လူထုစည်းရုံးရေးမှူးသည် ကျေးရွာ ခေါင်းဆောင်များအား ကျေးရွာအချက်အလက်များကို မေတ္တာရပ်ခံ၍ တောင်းခံရသည်။ ဤအချက်အလက်များကို စီမံကိန်း ဝတ်ဆက်အစည်းဝေးမတိုင်မီတောင်းခံရမည်။ စီမံကိန်းပိတ်ဆက်အစည်းဝေးတွင် လူထုစည်းရုံးရေးမှူးသည် ဤအချက်အလက် များအား စစ်ဆေးပြီး မှန်ကန်အောင်ပြုလုပ်ရမည်။ ပြီးနောက်တွင် လူထုစည်းရုံးရေးမှူးမှ သတင်းအချက်အလက်ထိသို့ Tablets မှ ကဆင့် ဖြည့်သွင်းရမည်။

ကျေးရွာခေါင်းဆောင် အမည် ဦး ဦးစွာ	ကျေးရွာခေါင်းဆောင်၏ ဖုန်းနံပါတ် ၀၇-၄၅ ၂၈ ၃ ၃၅၅၃	လူထုစည်းရုံးရေးမှူး၏ အမည် ခေါ် ဦးစွာ
မြို့နယ်၊ ကိုင်းဒေသကြီး၊ မြို့နယ် မကွေး၊ မြို့နယ်	ကျေးရွာအုပ်စု အနာဂါ	ကျေးရွာ အမည် ကျေးရွာ အမည်

လူမျိုးစု	အိမ်ထောင်စုအရေအတွက်	ကိုးကွယ်သည့်ဘာသာ	အိမ်ထောင်စုအရေအတွက်
လူမျိုးစု (၁) မြန်မာ	၃၅	ဘာသာ (၁) ဗုဒ္ဓ	၃၅
လူမျိုးစု (၂) -----		ဘာသာ (၂) -----	
လူမျိုးစု (၃) -----		ဘာသာ (၃) -----	
လူမျိုးစုရော အခြား -----		ဘာသာရော -----	
	အရေအတွက်		
သေးနှိစွမ်းသူများ	-		-
သက်ကြီးရွယ်အိုများ (၆၅ နှစ် နှင့် အထက်)	၃ ဦး		၃
စစ်ဘေးရှောင်			

	အမျိုးသား (အရေအတွက်)	အမျိုးသမီး (အရေအတွက်)
လူဦးရေ	၆၀	၇၀
လူမျိုးစု (၁) မြန်မာ		
လူမျိုးစု (၂) -----		
လူမျိုးစု (၃) -----		
အခြား -----		
အိမ်ထောင်ဦးစီး		

(ခ) အခြေခံအောက်အဆို အသုံးအဆောင်များ

ကလောင်စာရင်း	အမှတ်	ကျွန်းမာရေး	အမှတ်	ဘာသာရေး အဆောက်	အမှတ်
--------------	-------	-------------	-------	----------------	-------

(၅) အခြေခံအထောက်အပံ့ အသုံးအဆောင်များ

စာသင်ကျောင်း	အမှတ် ဖြစ်ပါ	ကျန်းမာရေး	အမှတ် ဖြစ်ပါ	ဘာသာရေး အထောက် အပံ့များ	အမှတ် ဖြစ်ပါ
အထက်တန်းကျောင်း	<input type="checkbox"/>	ဆေးရုံ	<input type="checkbox"/>	စေတီ	<input checked="" type="checkbox"/>
အလယ်တန်းကျောင်း	<input checked="" type="checkbox"/>	ကျန်းမာရေးဌာန	<input type="checkbox"/>	ဘုန်းကြီးကျောင်း	<input checked="" type="checkbox"/>
မူလတန်းကျောင်း	<input checked="" type="checkbox"/>	ကျန်းမာရေးဌာနခွဲ	<input type="checkbox"/>	ဟိန္ဒူဘုရားကျောင်း	<input type="checkbox"/>
မူကြိုကျောင်း	<input checked="" type="checkbox"/>	ဆေးပေးခန်း	<input type="checkbox"/>	ခရစ်ယာန်ကျောင်း	<input type="checkbox"/>
အခြား	<input type="checkbox"/>	အခြား	<input type="checkbox"/>	ဗလီ	<input type="checkbox"/>
				အခြား	<input type="checkbox"/>
မှတ်ချက်		မှတ်ချက်		မှတ်ချက်	

(၆) ကျွမ်းကျင်သူများမှတ်တမ်း (ကျေးရွာတွင်နေထိုင်သော သို့မဟုတ် တခြားရွာမှလာရောက်သော ကျွမ်းကျင်သူများ)

(၁) စာသင်ကျောင်း			(၂) ကျန်းမာရေး			(၃) လက်မှုပညာရှင်		
	ရွာတွင်နေ ထိုင်သူ	အခြားရွာမှ လာသူ		ရွာတွင်နေ ထိုင်သူ	အခြား ရွာမှ လာသူ		ရွာတွင် နေထိုင်သူ	အခြားရွာ မှလာသူ
မူလတန်းပြဆရာ/မ	<input type="checkbox"/>	<input checked="" type="checkbox"/>	ဆရာဝန်	<input type="checkbox"/>	<input type="checkbox"/>	လက်သမား	<input checked="" type="checkbox"/>	<input checked="" type="checkbox"/>
အထက်တန်းပြဆရာ/မ	<input type="checkbox"/>	<input type="checkbox"/>	လက်ထောက် ကျန်းမာရေးမှူး	<input type="checkbox"/>	<input type="checkbox"/>	ပန်းရံ	<input checked="" type="checkbox"/>	<input checked="" type="checkbox"/>
အလယ်တန်းပြဆရာ/မ	<input type="checkbox"/>	<input checked="" type="checkbox"/>	အမျိုးသမီးကျန်းမာရေး ဆရာမ	<input checked="" type="checkbox"/>	<input type="checkbox"/>	လျှပ်စစ်ကျွမ်းကျင် ပီးသမား	<input checked="" type="checkbox"/>	<input type="checkbox"/>
မူကြိုဆရာ/မ	<input type="checkbox"/>	<input checked="" type="checkbox"/>	သားဖွားဆရာမ	<input checked="" type="checkbox"/>	<input checked="" type="checkbox"/>	ရေပိုက်သူယ်သူ	<input checked="" type="checkbox"/>	<input type="checkbox"/>
အခြား	<input type="checkbox"/>	<input type="checkbox"/>	ပြည်သူ့ကျန်းမာရေးလုပ်သား	<input type="checkbox"/>	<input type="checkbox"/>	စက်ပြင်ဆရာ	<input checked="" type="checkbox"/>	<input checked="" type="checkbox"/>
မှတ်ချက်			မှတ်ချက်			မှတ်ချက်		

(ဃ) ကျေးရွာသို့ ရောက်ရှိနိုင်သည့် လမ်းအခြေအနေ / ကျေးရွာတစ်ရွာသည် ၎င်း၏ ကျေးရွာအုပ်စုနှင့် ဆက်သွယ်ထားသော လမ်းအခြေအနေ (အောက်ပါတို့ကိုရိုင်းပါ)

ကျောက်ကြမ်းလမ်း      ကတ္တရာလမ်း      ကွန်ကရစ်လမ်း      မော်တော်ဆိုင်ကယ်လမ်း  
 ကျောက်စင်းလမ်း      မြေသားလမ်း      လူသွားလမ်း      အခြား \_\_\_\_\_

(င) ကျေးရွာဖွံ့ဖြိုးမှုစီမံချက်

(၁) လူထုဝတ်ပြုစီမံကိန်းမစတင်မီ ဤကျေးရွာတွင်ကျေးရွာဖွံ့ဖြိုးမှု စီမံချက်ရှိခဲ့ပါသလား?

ပိုင်းပါ  
 ရှိပါသည် / မရှိပါ / မသိပါ

(၂) ရှိခဲ့ပါလျှင် ဤစီမံချက်ကို မည်သည့် ခုနှစ်တွင်ပြင်ဆင်ခဲ့ပါသနည်း?

၂၀၁၁  
 နှစ်-----/မသိပါ

(၃) ဤစီမံချက်ကို ခြုံနယ်မှအတည်ပြုခဲ့ပါသလား?

ပြုခဲ့ပါသည် / မပြုခဲ့ပါ / မသိပါ

ခြောက်သွေ့ရာသီတွင်ကြာချိန် ၀၁: ၃၀ မိနစ် တော်လာရှိ (မော်တော်မိုင်ကယ်) မြေလှုပ်/လား/မော်တော်ဘုတ်/

အခြား -----

မိုးရာသီတွင်ကြာချိန် ၁: ၃၀ နာရီ တော်လာရှိ (မော်တော်မိုင်ကယ်) မြေလှုပ်/လား/မော်တော်ဘုတ်/

အခြား -----

(ဆ) ပတ်ဝန်းကျင်ဆိုင်ရာ သဘာဝဘေးအန္တရာယ်

ဤကျေးရွာတွင် ရေကြီးခြင်းကဲ့သို့ သဘာဝဘေးအန္တရာယ်ကူးရောက်မှုခြင်း ရှိပါသလား။

မရှိပါ  ရှိပါသည် ရှိလျှင်ဖော်ပြပါ - မြေလှုပ်ခြင်း၊ ရေကြီးခြင်း၊ မိုးရေချိန်များပြင်းထန်ခြင်း။

(ဇ) ကျေးရွာတွင် ဖွဲ့စည်းထားသော အဖွဲ့အစည်းများ

လူထုပဟိုပြုစီမံကိန်းမတိုင်မီ ဤကျေးရွာတွင် ကျေးရွာဖွံ့ဖြိုးရေးအတွက် အစိုးရ (သို့) ရွာသားများကိုယ်တိုင်(သို့) စီမံကိန်းတစ်ခုခုမှ ဖွဲ့စည်းထားသည့် အဖွဲ့အစည်းများရှိပါသလား။

(၁) ကျေးရွာစီမံကိန်းအဖွဲ့ / မိုးရေချိန်

(၂) ကျေးရွာအဖွဲ့

(ဈ) အထွေထွေအုပ်ချုပ်ရေး ဦးစီးဌာန (GAD) မှ မှတ်တမ်းတင်ထားခြင်း

ဤကျေးရွာသည် အထွေထွေအုပ်ချုပ်ရေး ဦးစီးဌာန (GAD) မှ မှတ်တမ်းတင်ထားမှု ရှိပါသလား။

မရှိပါ  ရှိပါသည်

ကျေးရွာခေါင်းဆောင်

အမည် ဦးစိုးအောင်

လက်မှတ် [Signature] ၀၄.၉ ၂၅. ၁၁. ၂၀၁၇

လူထုစည်းရုံးရေးမှူး

အမည် ဒေါ်အေးအေး

လက်မှတ် [Signature] ၀၄.၉ ၂၅. ၁၁. ၂၀၁၇

၃။ တတိယနှစ်စက်ဝန်း(PC-1)

ပုံစံ - ၁ - ၁ ကျေးရွာအစည်းကဏ္ဍကလေးကိရိယာ (Form PC-1)

လယ်ယာနှင့်ပတ်သက်သည့် ကျေးရွာအစည်းကဏ္ဍကလေးကိရိယာ အစည်းအဝေးအဖွဲ့သည် ကျေးရွာအစည်းအဝေးအဖွဲ့၏ အဖွဲ့ဝင်များအား ကျေးရွာအစည်းကဏ္ဍကလေးကိရိယာကို အသုံးပြုစေရန်အတွက် အတည်ပြုပေးသည်။ ဤအဖွဲ့ဝင်များကို စီမံကိန်းဦးစီးဌာနမှ အစည်းအဝေးအဖွဲ့၏ အဖွဲ့ဝင်များအဖြစ် စီမံကိန်းဦးစီးဌာနအဖွဲ့အစည်းမှ အသုံးပြုပေးရန်အတွက် ဤအဖွဲ့ဝင်များအား စီမံကိန်းဦးစီးဌာနမှ အသုံးပြုပေးရန်အတွက် အတည်ပြုပေးသည်။

ကျေးရွာအစည်းအဖွဲ့အဖွဲ့ဝင်	ကျေးရွာအစည်းအဖွဲ့အဖွဲ့ဝင် ဝန်ထမ်း	ကျေးရွာအစည်းအဖွဲ့အဖွဲ့ဝင် အဖွဲ့ဝင်
ဦးစိုးစွန်း		ဦးကျော်စင်စွန်း
ဦးစီးဌာန	ဦးစီးဌာန	ဦးစီးဌာန

၀။ လူဦးရေ

လူဦးရေ	အိမ်ထောင်စုအရေအတွက်	ကိုးကွယ်သည့်ဘာသာ	အိမ်ထောင်စုအရေအတွက်
လူဦးရေ (၁) <u>၅၃၆</u>	<u>၇၂</u>	ဘာသာ (၁) <u>၇၃</u>	<u>၇၂</u>
လူဦးရေ (၂) _____		ဘာသာ (၂) _____	
လူဦးရေ (၃) _____		ဘာသာ (၃) _____	
လူဦးရေစုစုပေါင်း		ဘာသာစုစုပေါင်း	
	အစုအဝေး		
အသုံးပြုပေးရန်			
အသုံးပြုပေးရန်	<u>၇</u>		
အိမ်ထောင်စုအရေအတွက်			

	အစုအဝေး (အစုအဝေးအရေအတွက်)	အသုံးပြုပေးရန် (အသုံးပြုပေးရန်အရေအတွက်)
လူဦးရေ	<u>၅၃၆</u>	<u>၇၂</u>
လူဦးရေ (၁) _____		
လူဦးရေ (၂) _____		
လူဦးရေ (၃) _____		
လူဦးရေ		
အိမ်ထောင်စုအရေအတွက်	<u>၇၆</u>	<u>၇</u>

(၁) အခြေခံအထောက်အပံ့ အုပ်စုအဖွဲ့အစည်းများ

စာအုပ်အမျိုးအစား	အမှတ် ကြိမ်	ကျွမ်းကျင်ရေး	အမှတ် ကြိမ်	အကယ်အသေ အထောက် အပံ့များ	အမှတ် ကြိမ်
ပုဂ္ဂိုလ်ရေး	<input type="checkbox"/>	တိုက်ပယ်ရေး	<input type="checkbox"/>	မေတ်	<input type="checkbox"/>
ပုဂ္ဂိုလ်ရေး	<input checked="" type="checkbox"/>	ကျွမ်းကျင်ရေး	<input type="checkbox"/>	ဘုန်းကြီးကျောင်း	<input type="checkbox"/>
ပုဂ္ဂိုလ်ရေး	<input type="checkbox"/>	ကျွမ်းကျင်ရေး	<input type="checkbox"/>	ဟိန္ဒူဘုရားကျောင်း	<input type="checkbox"/>
အလယ်တန်းကျောင်း	<input type="checkbox"/>	ဆေးပေးခန်း	<input type="checkbox"/>	ခရစ်ယာန်ကျောင်း	<input type="checkbox"/>
လယ်ယာကျောင်း	<input type="checkbox"/>	အခြား	<input type="checkbox"/>	ဂေဟ	<input type="checkbox"/>
အထက်တန်းကျောင်း	<input type="checkbox"/>			အခြား	<input type="checkbox"/>
အခြား	<input type="checkbox"/>				
မှတ်ချက်		မှတ်ချက်		မှတ်ချက်	

(၂) ကျွမ်းကျင်သူများမှတ်တမ်း (ကျေးရွာတွင်နေထိုင်သော သို့မဟုတ် တခြားရွာမှလာရောက်သော ကျွမ်းကျင်သူများ)

(၁) စာအုပ်အမျိုးအစား			(၂) ကျွမ်းကျင်ရေး			(၃) လက်မှုပညာရှင်		
	ရွာတွင်နေ ထိုင်သူ	အခြားရွာ လာသူ		ရွာတွင်နေ ထိုင်သူ	အခြား ရွာ လာသူ		ရွာတွင် နေထိုင်သူ	အခြားရွာ မှလာသူ
ပုဂ္ဂိုလ်ရေး/ပ	<input type="checkbox"/>	<input checked="" type="checkbox"/>	ဆရာတော်	<input type="checkbox"/>	<input type="checkbox"/>	လက်သမား	<input checked="" type="checkbox"/>	<input type="checkbox"/>
အထက်တန်း ကျောင်း	<input type="checkbox"/>	<input type="checkbox"/>	လက်ထောက် ကျွမ်းကျင်ရေး	<input type="checkbox"/>	<input type="checkbox"/>	ပန်းချီ	<input type="checkbox"/>	<input type="checkbox"/>
အလယ်တန်း ကျောင်း	<input type="checkbox"/>	<input type="checkbox"/>	အဆွေအမိတ် ကျွမ်းကျင်ရေး	<input type="checkbox"/>	<input type="checkbox"/>	လျှပ်စစ်တွင်း ကျွမ်းကျင်ရေး	<input type="checkbox"/>	<input type="checkbox"/>
ပုဂ္ဂိုလ်ရေး/ပ	<input type="checkbox"/>	<input type="checkbox"/>	သားရွာဆရာ	<input type="checkbox"/>	<input type="checkbox"/>	ဆွဲဆွဲဆွဲ	<input type="checkbox"/>	<input type="checkbox"/>
အခြား	<input type="checkbox"/>	<input type="checkbox"/>	ပြည်သူ့ကျွမ်းကျင် ရေးလုပ်သား	<input type="checkbox"/>	<input type="checkbox"/>	စက်ပြင်ဆရာ	<input type="checkbox"/>	<input type="checkbox"/>
မှတ်ချက်			မှတ်ချက်			မှတ်ချက်		

(၃) ကျေးရွာရှိ ဆရာတော်ကြီးသည် လမ်းဆေးခြင်းနေ့ / ကျေးရွာတစ်ရွာသည် ဝမ်းဗိုက် ကျေးရွာမှ ရောက် ဆက်သွယ်ထားသော လမ်းဆေးခြင်းနေ့ (ဆရာတော်ကြီးကြီးပါ)

ကျေးရွာကြီးအုပ်စု၊ ကျေးရွာအုပ်စု၊ ကျွမ်းကျင်ရေး၊ မဟာမိတ်ဆိုင်ရာအဖွဲ့အစည်း၊  
ကျေးရွာအုပ်စု၊ ကျေးရွာအုပ်စု၊ ကျွမ်းကျင်ရေး၊ မဟာမိတ်ဆိုင်ရာအဖွဲ့အစည်း

(၄) ကျေးရွာရှိ ကျွမ်းကျင်သူများ

(၁) ကျေးရွာကြီးအုပ်စု (၂) ကျေးရွာအုပ်စု၊ ကျေးရွာအုပ်စု၊ ကျွမ်းကျင်ရေး၊ မဟာမိတ်ဆိုင်ရာအဖွဲ့အစည်း၊ ကျေးရွာအုပ်စု၊ ကျေးရွာအုပ်စု၊ ကျွမ်းကျင်ရေး၊ မဟာမိတ်ဆိုင်ရာအဖွဲ့အစည်း

၂၀၁၈ ခုနှစ်

- (၁) ဤစာချုပ်အရ ဝယ်ယူမှုနှင့် ရောင်းချမှု အစီအစဉ်များကို အောက်ဖော်ပြပါအတိုင်း ဆောင်ရွက်ရမည်။
- (၂) ဤစာချုပ်အရ ဝယ်ယူမှုနှင့် ရောင်းချမှု အစီအစဉ်များကို အောက်ဖော်ပြပါအတိုင်း ဆောင်ရွက်ရမည်။

ဝယ်ယူမှု အစီအစဉ်ကြည့်ရန် ၀၁:၀၀ ဝယ်ယူမှု (ပေါက်စုံစာချုပ်) အစီအစဉ်အရ ဝယ်ယူမှု အစီအစဉ်  
 ရောင်းချမှု အစီအစဉ်ကြည့်ရန် ၀၁:၃၀ ဝယ်ယူမှု (ပေါက်စုံစာချုပ်) အစီအစဉ်အရ ရောင်းချမှု အစီအစဉ်

(၁) ဝယ်ယူမှုအစီအစဉ် အတိုင်းအတာအရ  
 ဤစာချုပ်အရ ဝယ်ယူမှုအစီအစဉ်အရ ဝယ်ယူမှုအစီအစဉ်အရ ဝယ်ယူမှု အစီအစဉ်  
 ဝယ်ယူမှု အစီအစဉ် အတိုင်းအတာအရ ဝယ်ယူမှု အစီအစဉ် အတိုင်းအတာအရ ဝယ်ယူမှု အစီအစဉ်

(၂) ဝယ်ယူမှုအစီအစဉ် အတိုင်းအတာအရ ဝယ်ယူမှု အစီအစဉ် အတိုင်းအတာအရ ဝယ်ယူမှု အစီအစဉ်  
 ဝယ်ယူမှုအစီအစဉ် အတိုင်းအတာအရ ဝယ်ယူမှု အစီအစဉ် အတိုင်းအတာအရ ဝယ်ယူမှု အစီအစဉ်  
 ဝယ်ယူမှုအစီအစဉ် အတိုင်းအတာအရ ဝယ်ယူမှု အစီအစဉ် အတိုင်းအတာအရ ဝယ်ယူမှု အစီအစဉ်

(၁) ကျေးဇူးပြု၍ ဝယ်ယူမှု အစီအစဉ်  
 (၂) \_\_\_\_\_

(၃) ဝယ်ယူမှုအစီအစဉ်အရ ဝယ်ယူမှု အစီအစဉ် အတိုင်းအတာအရ ဝယ်ယူမှု အစီအစဉ်  
 ဝယ်ယူမှုအစီအစဉ် အတိုင်းအတာအရ ဝယ်ယူမှု အစီအစဉ် အတိုင်းအတာအရ ဝယ်ယူမှု အစီအစဉ်  
 ဝယ်ယူမှုအစီအစဉ် အတိုင်းအတာအရ ဝယ်ယူမှု အစီအစဉ် အတိုင်းအတာအရ ဝယ်ယူမှု အစီအစဉ်

ဝယ်ယူမှု အစီအစဉ်

အမည် ဦးဒီအောင်  
 တက်ရက် ၁၈. ၁၀. ၂၀၁၈

ရောင်းချမှု အစီအစဉ်

အမည် ဦးအောင်အောင်  
 တက်ရက် Kyau ၁၈. ၁၀. ၂၀၁၈



၂၃။ စီမံကိန်းအချိန်ဇယား (ပုံစံ-၂)

ပထမနှစ်စက်ဝန်း(PC-2)

ပုံစံ - ၈ - ၂ - စီမံကိန်းစက်ဝန်းအချိန်ဇယား (PC 2)

လမ်းညွှန်ချက်၊ သက်ဆိုင်ရာလူထုစည်းရုံးရေးများ/လက်ထောက်နည်းပညာများမှ စီမံကိန်းစက်ဝန်းအဆင့်တစ်ခုစီပြီးစီးတိုင်း ကျေးရွာနှင့် ကျေးရွာအုပ်စုအတွက် ဤပုံစံကို ဖြည့်သွင်းရမည်။  
 စည်းရုံးရေးများ/ဝန်ထမ်း အမည် ဦး. ၆၆. ဦး. ၆၆. ဦး. ၆၆. ဦး. ၆၆.

နေ့စွဲ 13. 3. 2017

စက်ဝန်းအားအမှတ်ခြံဝါ  ၀ စက်ဝန်း(၁)  ၀ စက်ဝန်း(၂)  ၀ စက်ဝန်း(၃)  
 ၀ စက်ဝန်း(၄)

မြည်နယ်/တိုင်း မန္တလေး၊ မြို့နယ် ဖရမ်း၊ ကျေးရွာအုပ်စု အကျဉ်းချုပ်၊ ကျေးရွာ အုပ်စုအမည်

စီမံကိန်းဆောင်ရွက်မှုအဆင့်များ	နေ့စွဲ		အစည်းအဝေးတွင်တက်ရောက်သူအရေအတွက်			
	စတင်သည့်နေ့	ပြီးဆုံးသည့်နေ့	အမျိုးသားအရေအတွက်	အမျိုးသမီးအရေအတွက်	အိမ်ထောင်စုအရေအတွက်	လူမျိုးစုတက်ရောက်သူအရေအတွက်နှင့် လူမျိုးစုအမည်
၁။ ကျေးရွာစီမံကိန်း မိတ်ဆက်အစည်းအဝေး	13.3.2017	13.3.2017	27	29	20	၅၂   ၆၈၀
၂။ ကျေးရွာဖွံ့ဖြိုးရေး စီမံချက်ရေးဆွဲခြင်းအစည်းအဝေး	14.3.2017	14.3.2017	၂၉	၄၃	2၂	၇၂   ၆၈၀
၃။ ကျေးရွာအုပ်စု လုပ်ငန်းဆုံးဖြတ်ချက်ချသည့်အစည်းအဝေး	15.3.2017	15.3.2017	၁၆	16		၃၂   ၆၈၀
၄။ မြို့နယ်အဆင့် စီမံကိန်းရေးဆွဲရေးနှင့် အကောင်အထည်ဖော်ရေးကော်မတီ၏ စီမံကိန်း သုံးသပ်မှုအစည်းအဝေး	23.4.2017	23.4.2017	မလို	မလို	မလို	မလို
၅။ မြို့နယ် စီမံကိန်းရေးဆွဲရေးနှင့် အကောင်အထည်ဖော်ရေး ကော်မတီ၏ဆုံးဖြတ်မှုကို ရွာသို့ အသိပေးအကြောင်းကြားသည့် အစည်းအဝေး	11.5.2017	11.5.2017	၄	၇	16	16   ၆၈၀

၆။ စီမံကိန်းလုပ်ငန်းခွဲစီမံချက်ရေးဆွဲခြင်းအစည်းအဝေး						
၆.၁။ စီမံကိန်းလုပ်ငန်း အကောင်အထည်ဖော်ရေးအစီအစဉ် ရေးဆွဲခြင်း	18.5.17	18.5.17	၄	၇	16	16   ၆၈၀
၆.၂။ ဝယ်ယူရေးအစီအစဉ် ရေးဆွဲခြင်း	18.5.17	18.5.17	၄	၇	16	16   ၆၈၀
၆.၃။ တက္ကသိုလ်ကျန်းကျမှု လျာထားအစီအစဉ် ရေးဆွဲခြင်း	18.5.17	18.5.17	၄	၇	16	16   ၆၈၀
၆.၄။ မြင်/ထိန်းအစီအစဉ် ရေးဆွဲခြင်း	18.5.17	18.5.17	၄	၇	16	16   ၆၈၀
၇။ စီမံကိန်းလုပ်ငန်းခွဲ တိုးတက်မှု စောင့်ကြည့်အစည်းအဝေး						
၇.၁။ အစည်းအဝေး ပထမအကြိမ်	13.6.17	13.6.17	40	40	80	၆၈   80
၇.၂။ အစည်းအဝေး ဒုတိယအကြိမ်	20.7.17	20.7.17	50	56	106	၆၈   106
၇.၃။ အစည်းအဝေး တတိယအကြိမ်	1.8.17	1.8.17	46	50	96	၆၈   96
၈။ စီမံကိန်းလုပ်ငန်းခွဲ အပြီးသတ်စစ်ဆေးခြင်းအစည်းအဝေး	20.8.17	20.8.17	8	8	16	၆၈   16
၉။ လူထုစစ်ဆေးခွဲအစည်းအဝေး	27.8.17	27.8.17	34	28	62	၆၈   62

၂။ ဒုတိယနှစ်စက်ဝန်း(PC-2)

ပုံစံ ၀-၂ - စီမံကိန်းစက်ဝန်းအချိန်ဇယား (PC 2)

လမ်းညွှန်ခြင်း၊ သက်ဆိုင်ရာလူထုစည်းရုံးရေးများ/လက်ထောက်ပံ့ပညာများများ၊ စီမံကိန်းစက်ဝန်းအဆင့်တစ်ခုစီပြီးစီးပြီး ကျေးရွာနှင့် ကျေးရွာချုပ်စုအတွက် ဤစက်  
 ဖြည့်သွင်းချုပ်စု  
 စည်းရုံးရေးမှူး/ဝန်ထမ်း အမည် **ဒေါ်လှစွေဇော်**  
 ဝန်ထမ်း ဇာတိနေရာ **ဧရာဝတီ**  
 ၀၃.၆ ၂၀၁၇.၁၁.၂၀၁၇ - စက်ဝန်းအားအမှတ်ပြုပေးပါ။  စက်ဝန်း(၁)  စက်ဝန်း(၂)  စက်ဝန်း(၃)  
 စက်ဝန်း(၄)  
 ပြည်နယ်/တိုင်း **မကွေး**၊ မြို့နယ် **ပေါက်**၊ ကျေးရွာအုပ်စု **ကျောက်ဆည်**၊ ကျေးရွာ **စာပေ**

စီမံကိန်းအဆင့်အတွက် အမည်များ	၀၃.၆		အစည်းအဝေးတွင် တက်ရောက်သူ အရေအတွက်			
	စတင်သည့် နေ့	ပြီးဆုံးသည့်နေ့	အမျိုးသား အရေအတွက်	အမျိုးသမီး အရေအတွက်	အစည်းအဝေး အရေအတွက်	လူမှုစီးပွားဝန်ထမ်း အရေအတွက် နှင့် လူမှုစီးပွားဝန်ထမ်း
၀၁။ ကျေးရွာစီမံကိန်း မိတ်ဆက်အစည်းအဝေး	၂၅.၁၁.၂၀၁၇	၂၅.၁၁.၂၀၁၇	၂၃	၂၈	၄၀	၅၁   ၉၁
၀၂။ ကျေးရွာဖွံ့ဖြိုးရေး စီမံချက်ရေးဆွဲခြင်း အစည်းအဝေး	၃၀.၁၁.၂၀၁၇	၃၀.၁၁.၂၀၁၇	၂၅	၂၂	၄၀	၄၇   ၉၇
၀၃။ ကျေးရွာအုပ်စု လုပ်ငန်းဆုံးခြောက်ချက်ချသည့် အစည်းအဝေး	၆.၁၂.၁၇	၆.၁၂.၁၇	၁၇	၁၆	၃၅	၃၅   ၇၀
၀၄။ မြို့နယ်အဆင့် စီမံကိန်းရေးဆွဲရေး နှင့် အကောင် အထည်ဖော်ရေးကော်မတီ၏ စီမံကိန်း သုံးသပ်မှု အစည်းအဝေး	၂၈.၁၂.၁၇	၂၈.၁၂.၁၇				
၀၅။ မြို့နယ် စီမံကိန်းရေးဆွဲရေး နှင့် အကောင်အထည် ဖော်ရေး ကော်မတီ၏ဆုံးခြောက်မှုကို ရွာသို့ အသိပေး အကြောင်းကြားသည့် အစည်းအဝေး						
၀၆။ စီမံကိန်းလုပ်ငန်းခွဲစီမံချက်ရေးဆွဲခြင်း အစည်းအဝေး						
၀၇။ စီမံကိန်းလုပ်ငန်း အကောင်အထည်ဖော်						

ရေးအပ်အစဉ် ရေးဆွဲခြင်း	၁၁.၅.၂၀၁၈	၁၁.၅.၂၀၁၈	၈	၈	၁၆	၁၆/၃၄   ၅၀
၆.၂။ ဝယ်ယူရေးအပ်အစဉ် ရေးဆွဲခြင်း	၁၁.၅.၂၀၁၈	၁၁.၅.၂၀၁၈	၈	၈	၁၆	၁၆/၃၄   ၅၀
၆.၃။ ဘဏ္ဍာရေးကုန်ကျမှု လျာထားအပ်အစဉ် ရေးဆွဲခြင်း	၁၁.၅.၂၀၁၈	၁၁.၅.၂၀၁၈	၈	၈	၁၆	၁၆/၃၄   ၅၀
၆.၄။ ပြင်/ထိန်းအပ်အစဉ် ရေးဆွဲခြင်း	၁၁.၅.၂၀၁၈	၁၁.၅.၂၀၁၈	၁၂	၁၂	၁၂	၁၂/၃၄   ၄၆
၇။ စီမံကိန်းလုပ်ငန်းခွဲ တိုးတက်မှု စောင့်ကြည့် အစည်းအဝေး						
၇.၁။ အစည်းအဝေး ပထမအကြိမ်	၁၅.၃.၁၈	၁၅.၃.၁၈	၂၀	၁၅	၃၅	၃၅/၃၇   ၇၂
၇.၂။ အစည်းအဝေး ဒုတိယအကြိမ်						
၇.၃။ အစည်းအဝေး တတိယအကြိမ်	၂၀.၄.၁၈	၂၀.၄.၁၈	၂၂	၁၃	၃၅	၃၅   ၇၀
	၂၇.၄.၁၈	၂၇.၄.၁၈	၂၀	၁၅	၃၅	၃၅   ၇၀
၈။ စီမံကိန်းလုပ်ငန်းခွဲ အပြီးသတ်စစ်ဆေးခြင်း အစည်းအဝေး	၂၈.၄.၁၈	၂၈.၄.၁၈	၂၁	၁၄	၃၅	၃၅   ၇၀
၉။ လူထုစစ်ဆေးဆွဲအစည်းအဝေး	၃၀.၄.၂၀၁၈	၃၀.၄.၂၀၁၈	၂၃	၂၃	၄၆	၄၆   ၇၂

၃။ တတိယနှစ်စက်ဝန်း (PC-2)

ပုံစံ - ၀ - ၂ - စီမံကိန်းစက်ဝန်းအဆိုပြုစာ (PC 2)

ရည်ရွယ်ချက်: စီမံကိန်းအဆိုပြုချက်များ/လက်ထောက်နည်းဥပဒေများမှ စီမံကိန်းစက်ဝန်းအဆိုပြုစာကို ဖြည့်စွက်ရန် ဝန်ထမ်းများအတွက် ဖြစ်ပေါ်စေရန်

စီမံကိန်းအဆိုပြုစာအမျိုးအမည်: ရွေးချယ်ရေး

ရက်စွဲ: 16.10.18 စက်ဝန်းအဆိုပြုစာ  စက်ဝန်း(၁)  စက်ဝန်း(၂)  စက်ဝန်း(၃)  စက်ဝန်း(၄)

အဆိုပြုသူ: မောင်၊ ဦးမောင်ကျော်၊ မောင်အောင်၊ ကျော်စွာ၊ မောင်အောင်၊ မောင်အောင်

စီမံကိန်းအဆိုပြုစာအမျိုးအမည်	ရက်စွဲ		အဆိုပြုစာအမျိုးအမည်				
	စတင်ရက်စွဲ	ပြီးစီးရက်စွဲ	အဆိုပြုသူ	အဆိုပြုသူ	အဆိုပြုသူ	အဆိုပြုသူ	အဆိုပြုသူ
၁။ စီမံကိန်းအဆိုပြုစာ	16.10.18	16.10.18	၁၉	၁၄	၁၇	၁၇	၁၈၊ ၁၉
၂။ စီမံကိန်းအဆိုပြုစာ	17.10.18	17.10.18	၂၂	၁၇	၁၇	၁၇	၁၈၊ ၁၉
၃။ စီမံကိန်းအဆိုပြုစာ							
၄။ စီမံကိန်းအဆိုပြုစာ							
၅။ စီမံကိန်းအဆိုပြုစာ							
၆။ စီမံကိန်းအဆိုပြုစာ							
၇။ စီမံကိန်းအဆိုပြုစာ							
၈။ စီမံကိန်းအဆိုပြုစာ							
၉။ စီမံကိန်းအဆိုပြုစာ							

၁။ စီမံကိန်းအဆိုပြုစာ							
၂။ စီမံကိန်းအဆိုပြုစာ							
၃။ စီမံကိန်းအဆိုပြုစာ							
၄။ စီမံကိန်းအဆိုပြုစာ							
၅။ စီမံကိန်းအဆိုပြုစာ							
၆။ စီမံကိန်းအဆိုပြုစာ							
၇။ စီမံကိန်းအဆိုပြုစာ							
၈။ စီမံကိန်းအဆိုပြုစာ							
၉။ စီမံကိန်းအဆိုပြုစာ							

၂၄။ ကျေးရွာဖွံ့ဖြိုးရေးဦးစီးဌာန (ပုံစံ-၃)

ပထမနှစ်စက်ဝန်း(PC-3)

ပုံစံ - ၀ - ၃ ကျေးရွာဖွံ့ဖြိုးရေး ဦးစီးဌာန (Form PC 3)

လမ်းညွှန်ခွက်၊ အဆင့်(၃) ကျေးရွာဖွံ့ဖြိုးရေးအစည်းအဝေး ပြီးဆုံးသောအခါ ကျေးရွာစီမံကိန်း အထောက်အကူပြု ကော်မတီသည် လူထုစည်းရုံးရေးအဖွဲ့အစည်းနှင့် ဤပုံစံကိုပြည့်စုံအောင် ပြည့်သွင်းရမည်။

လူထုစည်းရုံးရေးအဖွဲ့/ပုဂ္ဂိုလ်: အမည် **ဒေါ်လှစန္ဒာ မင်း**

နေ့စွဲ **14.3.2017**      စက်ဝန်းအား အမှတ်ခြစ်ပါ (✓) မှတ်ဝန်း(၀)  
 □ စက်ဝန်း(၂) □ စက်ဝန်း(၃) □ စက်ဝန်း(၄)

ပြည်နယ်/တိုင်း: **မကွေး**      ပြို့နယ်: **ပေါက်**      ကျေးရွာအုပ်စု: **ကျောက်ရွာ**      ကျေးရွာ: **ဆင်သွား**

က။ အခက်အခဲအတားအဆီးများအား ဖြေရှင်းခြင်း - ယခုလက်ရှိအခြေအနေတွင် ဤကျေးရွာဖွံ့ဖြိုးရေးတိုက်ရောက်အတွက် အစီအမံ အခက်အခဲအတားအဆီးများသည် မည်သည့်များဖြစ်ပါသနည်း။ (အမျိုးသား/သမီး အနည်းဆုံးအခက်အခဲ ၅ ခုစီဖော်ပြပါ)

အမျိုးသား အဖွဲ့မှ တင်ပြသောအခက်အခဲအတားအဆီးများ	အမျိုးသမီး အဖွဲ့မှ တင်ပြသောအခက်အခဲအတားအဆီးများ
၁။ စား၊ ဝတ်၊ နေရာ၊ ကျန်းမာရေး ကုသရန် စရိတ်များ မရှိပါ။	၁။ စား၊ ဝတ်၊ နေရာ၊ ကျန်းမာရေး ကုသရန် စရိတ်များ မရှိပါ။
၂။ နေရာ၊ သားဖွား၊ ကျန်းမာရေး စောင့်ရှောက်မှု မရပါ။	၂။ ကျန်းမာရေး သားဖွား၊ ကျန်းမာရေး စောင့်ရှောက်မှု မရပါ။
၃။ ကျန်းမာရေး သားဖွား၊ ကျန်းမာရေး စောင့်ရှောက်မှု မရပါ။	၃။ နေရာ၊ သားဖွား၊ ကျန်းမာရေး စောင့်ရှောက်မှု မရပါ။
၄။ စားနပ်ရိက္ခာ မရပါ။	၄။ စားနပ်ရိက္ခာ မရပါ။
၅။ စားနပ်ရိက္ခာ မရပါ။	၅။ စားနပ်ရိက္ခာ မရပါ။

ခ။ မျှော်မှန်းခြင်း - နောင်လာမည့် (၅) နှစ် အတွင်း ကျေးရွာဖွံ့ဖြိုးရေး မျှော်မှန်းလျာထားချက်များအား တင်ပြပါ။

အမျိုးသားအဖွဲ့မှ တင်ပြသောမျှော်မှန်းချက်များ	အမျိုးသမီးအဖွဲ့မှ တင်ပြသောမျှော်မှန်းချက်များ
၁။ ကျန်းမာရေး ကုသရန် စရိတ်များ မရှိပါ။	၁။ ကျန်းမာရေး ကုသရန် စရိတ်များ မရှိပါ။
၂။ စားနပ်ရိက္ခာ မရပါ။	၂။ စားနပ်ရိက္ခာ မရပါ။
၃။ ကျန်းမာရေး သားဖွား၊ ကျန်းမာရေး စောင့်ရှောက်မှု မရပါ။	၃။ ကျန်းမာရေး သားဖွား၊ ကျန်းမာရေး စောင့်ရှောက်မှု မရပါ။
၄။ စားနပ်ရိက္ခာ မရပါ။	၄။ စားနပ်ရိက္ခာ မရပါ။

ခေတ်မှန်ခြင်း

အမျိုးသမီးအဖွဲ့ တာဝန်ဝေခံရေးမှန်ချက်များ	ရက်	အမျိုးသမီးအဖွဲ့ တာဝန်ဝေခံရေးမှန်ချက်များ
၁။ ကလေး ၅ နှစ် ချိတ်စား လာမည်။	၅။	၂။ ၃ နား က စာ ဖို့ နှ့် ခွာ ဂု ခွဲ လာ မည်။

ပတ်စပို့

စဉ်	အမျိုးသားအဖများ ထပ်ပြုစာအုပ်များများ	စဉ်	အမျိုးသားအဖများ ထပ်ပြုစာအုပ်များများ
	ကုန်ကြီး၊ ကျောင်း၊ ကုရား၊ စာအုပ်၊ ရှိမည်		ကာကွယ်ရေး၊ ပျက်စီးခြင်း၊ အား၊ နား၊ ခြေစာအုပ်
	ခါး၊ နား၊ အောက်၊ အုပ်စု၊ အား၊ ရှိမည်		ရွာ၊ အား၊ အား၊ အား၊ ရှိမည်
	အား၊ အား၊ အား၊ အား၊ အား၊ အား		အား၊ အား၊ ရှိမည်၊ အား၊ အား
	အား၊ အား၊ အား၊ အား၊ အား၊ အား		အား၊ အား၊ အား၊ အား၊ အား၊ အား
	အား၊ အား၊ အား၊ အား၊ အား၊ အား		
	အား၊ အား၊ အား၊ အား၊ အား၊ အား		
	အား၊ အား၊ အား၊ အား၊ အား၊ အား		
	အား၊ အား၊ အား၊ အား၊ အား၊ အား		
	အား၊ အား၊ အား၊ အား၊ အား၊ အား		
	အား၊ အား၊ အား၊ အား၊ အား၊ အား		
	အား၊ အား၊ အား၊ အား၊ အား၊ အား		
	အား၊ အား၊ အား၊ အား၊ အား၊ အား		
	အား၊ အား၊ အား၊ အား၊ အား၊ အား		
	အား၊ အား၊ အား၊ အား၊ အား၊ အား		
	အား၊ အား၊ အား၊ အား၊ အား၊ အား		
	အား၊ အား၊ အား၊ အား၊ အား၊ အား		
	အား၊ အား၊ အား၊ အား၊ အား၊ အား		
	အား၊ အား၊ အား၊ အား၊ အား၊ အား		
	အား၊ အား၊ အား၊ အား၊ အား၊ အား		
	အား၊ အား၊ အား၊ အား၊ အား၊ အား		

က.အခက်အခဲအတာအသီးများအားသွေးစွန်းခြင်း

စဉ်	အမျိုးသား အဖွဲ့မှ ထင်မြင်ထောအခက်အခဲအတာအသီးများ	စဉ်	အမျိုးသမီး အဖွဲ့မှထင်မြင်ထောအခက်အခဲအတာအသီးများ
	ဒိုက်ဖွဲ့ချား ခခက် ခခဲ'ဗွီယဗွီ		ကဘာဇာ: ခခက် ခခဲ'ဗွီယဗွီ
	စီ ခခက် ခခဲ'ဗွီယဗွီ		ဗျာဗ် ခသုံး ခထောင် ခခက် ခခဲ'ဗွီယဗွီ
	ကဘာဇာ: ခခက် ခခဲ'ဗွီယဗွီ		ခပုတ် ခခဲ'ဗွီယဗွီ ခခက် ခခဲ'ဗွီယဗွီ
	ချိုးကောင် ချိုးသို ခခက် ခခဲ'ဗွီယဗွီ		စီ: ခခက် ခခဲ'ဗွီယဗွီ
	ဗျာဗ် ခခက် ခခဲ'ဗွီယဗွီ		

၁၈ လူထုဝန်ထမ်း၏ လာမည့် (၄) နှစ်အတွက် အကျုံးမဝင်သော ဦးစားပေး ဖွဲ့စည်းတိုးတက်မှု လုပ်ငန်း အစီအစဉ်များအားဖော်ပြပါ။

အဆင့်	ကျေးဇူးအတွက် ဦးစားပေး ဖွဲ့စည်းတိုးတက်မှု လုပ်ငန်းစဉ်များ	အဆိုပြုသူ (အမျိုးသားများ/ အမျိုးသမီးများ/အမျိုးသား+ အမျိုးသမီး)	ခန့်မှန်းကုန်ကျ စရိတ်	အကျိုးခံစားခွင့်ရှိသူ ခန့်မှန်းခြေ အရေအတွက်
၀	စား၊ အိမ်၊ စားသောက် မူဝါဒ	၈+၈	၆၀၀၀၀၀၀	၅၃၀
၂	ပတ်ဝန်းကျင် ဖွံ့ဖြိုးရေး (ရွာချင်းဆက်)	၈+၈	၅၀၀၀၀၀၀	၅၃၀
၃	စီးပွားရေး (ကုန်လုပ်)	၈+၈	၆၀၀၀၀၀၀	၅၃၀
၄	ကျောင်း၊ အိမ်ထောင်ရေး၊ အကျိုး	၈	၇၀၀၀၀၀၀	၅၃၀
၅	ရွာ အထက်ပတ်ဝန်းကျင်	၈	၆၀၀၀၀၀၀	၅၃၀

၁၉ လူထုဝန်ထမ်း၏ လာမည့် (၄) နှစ်အတွက် အကျုံးမဝင်သော ဦးစားပေး ဖွဲ့စည်းတိုးတက်မှု လုပ်ငန်း အစီအစဉ်များအားဖော်ပြပါ။

အဆင့်	ကျေးဇူးအတွက် ဦးစားပေး ဖွဲ့စည်း တိုးတက်မှု လုပ်ငန်းစဉ်များ	အဆိုပြုသူ (အမျိုးသားများ/ အမျိုးသမီးများ/အမျိုးသား+ အမျိုးသမီး)	အခန်းကဏ္ဍ
၀	၅၇၆ ဦး ကျောင်း စာသင်ခန်း	၈ + ၈	ကုန်ထုတ်လုပ်ရေး၊ ကုန်ရောင်းချရေး၊ စီးပွားရေး
၂	၅၇၇ ဦး စာသင်ခန်း	၈ + ၈	
၃	ပတ်ဝန်းကျင် ဖွံ့ဖြိုးရေး	၈ + ၈	
၄			
၅			

ခေါင်းဆောင်၊ ကျေးဇူးတင်ပေးအထောက်အကူပြုကော်မတီမှ အတည်ပြုသည်။

အမည် ဦးဝင်းမြင့် လက်မှတ် [လက်မှတ်] ၁၄.၅.၂၀၁၇



၈။ လုပ်ငန်းစဉ်များ၏ ကာယဉာဏ် (၄) နှစ်အတွက် အကျဉ်းချုပ်သော ဦးစားပေး ဖွံ့ဖြိုးတိုးတက်မှု လုပ်ငန်း အစီအစဉ်များ

အမျိုးအမည်	ခေတ်မီအတွက် ဦးစားပေး ဖွံ့ဖြိုးတိုးတက်မှု လုပ်ငန်းစဉ်များ	အဆိုပြုသူ (အမျိုးသားများ/အမျိုးသမီးများ/အမျိုးသား ++ အမျိုးသမီး)	ခန့်မှန်းကုန်ကျစရိတ်	အကျိုးခံစားခွင့်ရှိသူ ခန့်မှန်းခြေ အရေအတွက်
၆	ကျေးဇူးပြုပေး ချီးမြှင့်ခြင်း	၀၈	၄၅၀၀၀၀၀	၁၃၀
၇	မူပိုင်ခွင့်ကျေးဇူးတင်ပေးခြင်း	၈+၆	၅၀၀၀၀၀၀	၁၃၀
၈	ကျေးဇူးပြုပေး ချီးမြှင့်ခြင်း	၈	၂၀၀၀၀၀၀	၁၃၀

ပုံစံ - ၀ - ၃ ကျေးရွာခွဲ မြို့ရေး ဦးစားပေးအစီအစဉ် (Form PC 3)

လမ်းညွှန်မှုကော်မတီ အဆင့်(၃) ကျေးရွာရွာမှန်းချက်အစည်းအဝေး ပြီးဆုံးသောအခါ ကျေးရွာစီမံကိန်း အထောက်အကူပြု ကော်မတီသည် လူထုစည်းရုံးရေးမှူးအကူအညီဖြင့် ဤပုံစံကိုပြည့်စုံအောင် ဖြည့်သွင်းရမည်။

လူထုစည်းရုံးရေးမှူး/ဝန်ထမ်း အမည် ဒေါ်လှအေး  
 ရက်စွဲ 29.11.2017 စက်ဝန်းအား အမှတ်ဖြစ်ပါ (✓)  စက်ဝန်း(၁)   
 စက်ဝန်း(၂)  စက်ဝန်း(၃)  စက်ဝန်း(၄)

ပြည်နယ်/တိုင်းဒေသကြီး ပဲခူး မြို့နယ် လှိုင် ကျေးရွာအုပ်စု ကျေးရွာ ကျေးရွာ ၁၀၂ သွား  
 က။ အခက်အခဲအတားအဆီးများအားရှေးနှေးနှေးခြင်း - ယခုလက်ရှိအခြေအနေတွင် ဤကျေးရွာခွဲ မြို့ရေးတာဝန်ရေးအတွက် အဓိက အခက်အခဲအတားအဆီးများသည် မည်သည်များဖြစ်ပါသနည်း။ (အမျိုးသား/သမီး အနည်းဆုံးအခက်အခဲ ၅ ဝက်စီပြပါ)

အမျိုးသား အဖွဲ့မှ တင်ပြသောအခက်အခဲအတားအဆီးများ	အမျိုးသမီး အဖွဲ့မှ တင်ပြသောအခက်အခဲအတားအဆီးများ
၁ ကျွန်ုပ်တို့၏ မြေ ဓာတ်ပြန် ဖြစ်ပါသည်။	၁ စာသင်ကျောင်းဆောက်လုပ်ရန် ကမ်းစာခြံပါသည်။
၂ စားနပ်ရုံ၊ ရေလုံ လှောင်ခွက် ဖြစ်ပါသည်။	၂ မြို့ကုသိုလ်ရေး ဖွဲ့စည်းပေးရန် လမ်း၊ မြေ၊ မြေ၊ မြေ၊ မြေ ဖြစ်ပါသည်။
၃ မြို့ကုသိုလ်ရေး ဖွဲ့စည်းပေးရန် လမ်း၊ မြေ၊ မြေ၊ မြေ ဖြစ်ပါသည်။	၃ ကျွန်ုပ်တို့၏ မြေ ဓာတ်ပြန် ဖြစ်ပါသည်။
၄ စာသင်ကျောင်းဆောက်လုပ်ရန် ကမ်းစာခြံပါသည်။	၄ မြို့ကုသိုလ်ရေး ဖွဲ့စည်းပေးရန် လမ်း၊ မြေ၊ မြေ၊ မြေ ဖြစ်ပါသည်။
၅ မြို့ကုသိုလ်ရေး ဖွဲ့စည်းပေးရန် လမ်း၊ မြေ၊ မြေ၊ မြေ ဖြစ်ပါသည်။	၅ စားနပ်ရုံ၊ ရေလုံ လှောင်ခွက် ဖြစ်ပါသည်။
၆ မြို့ကုသိုလ်ရေး ဖွဲ့စည်းပေးရန် လမ်း၊ မြေ၊ မြေ၊ မြေ ဖြစ်ပါသည်။	၆ မြို့ကုသိုလ်ရေး ဖွဲ့စည်းပေးရန် လမ်း၊ မြေ၊ မြေ၊ မြေ ဖြစ်ပါသည်။
၇	၇
၈	၈
၉	၉
	၁၀
၁၀	၁၀
၁၁	၁၁
၁၂	၁၂
၁၃	၁၃
၁၄	၁၄

၁၅		၁၅	
----	--	----	--

၁။ မျှော်မှန်းခြင်း - နောင်လာမည့် (၅) နှစ် အတွင်း ကျေးရွာဖွံ့ဖြိုးရေး မျှော်မှန်းလျာထားချက်များအား တင်ပြပါ။

အမျိုးသားအဖွဲ့မှ တင်ပြသော မျှော်မှန်းချက်များ	အမျိုးသမီးအဖွဲ့မှ တင်ပြသော မျှော်မှန်းချက်များ
၁ ချိုလာဖို၊ ဂုဒို ဖြူ၊ ဖြေရမည်။	၁ အသင်ကျောင်း၊ စာတန်း လှူ ဖြူ၊ ဖြေရမည်။
၂ နေရေဆွဲ၊ နေ့၊ ဖြူ၊ ဖြေရမည်။	၂ ရွာတွင် လမ်း၊ ဖြူ၊ ဖြေရမည်။
၃ ရွာတွင် လမ်း၊ ဖြူ၊ ဖြေရမည်။	၃ နေရေဆွဲ၊ နေ့၊ လှူ ဖြူ၊ ဖြေရမည်။
၄ အသင်ကျောင်း၊ ဖြူ၊ ဖြေရမည်။	၄ ချိုလာဖို၊ ဂုဒို ဖြူ၊ ဖြေရမည်။
၅ စာတန်း၊ နှစ်၊ နှစ်၊ နှစ်၊ နှစ်၊ ဂုဒို ဖြူ၊ ဖြေရမည်။	၅ စာတန်း၊ နှစ်၊ နှစ်၊ နှစ်၊ နှစ်၊ ဂုဒို ဖြူ၊ ဖြေရမည်။
၆ ရွာတွင် နေ လမ်း၊ ဖြူ၊ ဖြေရမည်။	၆ နှစ်ကယ် အဖွဲ့အစည်း၊ နှစ်၊ ဂုဒို ဖြူ၊ ဖြေရမည်။
၇	၇
၈	၈
၉	၉
၁၀	၁၀
၁၁	၁၁
၁၂	၁၂
၁၃	
၁၄	
၁၅	

၂။ လူထုဝင်ကိန်း၏ လာမည့် (၄) နှစ်အတွက် အကျိုးဝင်သော ဦးစားပေး ဖွံ့ဖြိုးတိုးတက်မှု လုပ်ငန်း အစီအစဉ်များအားဖော်ပြပါ။

အဆင့်	ကျေးရွာအတွက် ဦးစားပေး	အဆိုပြုသူ (အမျိုးသားများ/)	ခန့်မှန်းကုန်ကျ	အကျိုးခံစားခွင့်ရှိသူ
-------	-----------------------	----------------------------	-----------------	-----------------------

ခြောက်သွေ့ရာသီတွင်ကြာချိန် ၀၀: ၃၀ မိနစ် ထော်လာဂျီ(မော်တော်ဆိုင်ကယ်)ခြေလျင်/လား/မော်တော်ဘုတ်/

အခြား: -----

မိုးရာသီတွင်ကြာချိန် ၁: ၃၀ နာရီ ထော်လာဂျီ(မော်တော်ဆိုင်ကယ်)ခြေလျင်/လား/မော်တော်ဘုတ်/

အခြား: -----

(ဆ) ပတ်ဝန်းကျင်ဆိုင်ရာ သဘာဝဘေးအန္တရာယ်

ဤကျေးရွာတွင် ရေကြီးခြင်းကဲ့သို့ သဘာဝဘေးအန္တရာယ်ကျရောက်ဖူးခြင်း ရှိပါသလား။

မရှိပါ  ရှိပါသည် ရှိလျှင်ဖော်ပြပါ - မြန်မာနိုင်ငံတော်အစိုးရအဖွဲ့၏ အစည်းအဝေးများ

(ဇ) ကျေးရွာတွင် ဖွဲ့စည်းထားသော အဖွဲ့အစည်းများ

လူထုတဟိုပြုစီမံကိန်းမတိုင်မီ ဤကျေးရွာတွင် ကျေးရွာဖွံ့ဖြိုးရေးအတွက် အစိုးရ (သို့) ရွာသားများကိုယ်တိုင် (သို့) စီမံကိန်းတစ်ခုခုမှ ဖွဲ့စည်းထားသည့် အဖွဲ့အစည်းများရှိပါသလား။

(၁) ကျေးရွာအဖွဲ့ / အစည်းအဝေး

(၂) ကျေးရွာအဖွဲ့

(ဈ) အထွေထွေအုပ်ချုပ်ရေး ဦးစီးဌာန (GAD) မှ မှတ်တမ်းတင်ထားခြင်း

ဤကျေးရွာသည် အထွေထွေအုပ်ချုပ်ရေး ဦးစီးဌာန (GAD) မှ မှတ်တမ်းတင်ထားမှု ရှိပါသလား။

မရှိပါ  ရှိပါသည်

ကျေးရွာခေါင်းဆောင်

အမည် ဦး ခိုင်အောင်

လက်မှတ် ဦးအောင် နေ့စွဲ ၂၅. ၁၁. ၂၀၁၇

လူထုစည်းရုံးရေးမှူး

အမည် ဒေါ်အောင်မြင်

လက်မှတ် ဒေါ်အောင်မြင် နေ့စွဲ ၂၅. ၁၁. ၂၀၁၇

ပုံစံ - ၈-၃ ကျေးရွာဖွံ့ဖြိုးရေး ဦးစားပေးအစီအစဉ် (Form PC 3)

လယ်ဥယျာဉ်မှတ်၊ အဆင့်(၃)ကျေးရွာမှော်မှန်းချက်အစည်းအဝေးပြီးဆုံးသောအခါ ကျေးရွာစီမံကိန်း အထောက်အကူပြု ကော်မတီ သည် လူထုစည်းရုံးရေးမှူးအကူအညီဖြင့် ဤပုံစံကိုပြည့်စုံအောင် ဖြည့်သွင်းရမည်။

လူထုစည်းရုံးရေးမှူး/ဝန်ထမ်း အမည် ဦးကျော်မင်းထွန်း

နေ့စွဲ ၇.၈.၂၀၂၅ စက်ဝန်းအား အမှတ်ဖြစ်ပါ (✓)  စက်ဝန်း(၁)  စက်ဝန်း(၂)  စက်ဝန်း(၃)  စက်ဝန်း(၄)

ပြည်နယ်/တိုင်း/မြို့နယ် မကွေး၊ မြို့နယ် မင်္ဂလာ ကျေးရွာအုပ်စု ကျောက် ကျေးရွာ အသိဇွန်

ကား အခက်အခဲအတားအဆီးများအားရှေးနှေးခြင်း - ယခုလက်ရှိအခြေအနေတွင်ဤကျေးရွာဖွံ့ဖြိုးတိုးတက်ရေးအတွက် အဓိကအခက်အခဲအတားအဆီးများသည် မည်သည်များဖြစ်ပါသနည်း။ (အမျိုးသား/သမီး အနည်းဆုံးအခက်အခဲ ၅ ခုစီဖော်ပြပါ)

အုပ်စုဖွံ့ဖြိုးရေးမှူးများမှ တင်ပြသောအခက်အခဲအတားအဆီးများ

ကျေးရွာသားများ၊ စာကြည့်တိုက် အခက်အခဲရှိပါသည်။	<input type="checkbox"/> ကျား <input type="checkbox"/> မ <input type="checkbox"/> ဗီကျား + မ
မိုးကုတ်ရွာတွင်း၊ လမ်း၊ များသွား၊ လာရခက်ခဲပါသည်။	<input type="checkbox"/> ကျား <input type="checkbox"/> မ <input type="checkbox"/> ဗီကျား + မ
ကျေးရွာရှိ မြေ၊ လုံခြုံရေးမြေ အခက်အခဲရှိပါသည်။	<input type="checkbox"/> ကျား <input type="checkbox"/> မ <input type="checkbox"/> ဗီကျား + မ
ဆေးခန်း၊ ဖွားမြင်ကုန်း၊ မာရေ အခက်အခဲရှိပါသည်။	<input type="checkbox"/> ကျား <input type="checkbox"/> မ <input type="checkbox"/> ဗီကျား + မ
မိုးကုတ်ရွာတွင် အခက်အခဲ၊ အခက်အခဲရှိပါသည်။	<input type="checkbox"/> ကျား <input type="checkbox"/> မ <input type="checkbox"/> ဗီကျား + မ
ရေကျွတ်မြေရှိ သွား၊ လာရခက်ခဲပါသည်။	<input type="checkbox"/> ကျား <input type="checkbox"/> မ <input type="checkbox"/> ဗီကျား + မ
	<input type="checkbox"/> ကျား <input type="checkbox"/> မ <input type="checkbox"/> ကျား + မ
	<input type="checkbox"/> ကျား <input type="checkbox"/> မ <input type="checkbox"/> ကျား + မ
	<input type="checkbox"/> ကျား <input type="checkbox"/> မ <input type="checkbox"/> ကျား + မ

	□ ကျား □ မ □ ကျား+မ
	□ ကျား □ မ □ ကျား+မ
	□ ကျား □ မ □ ကျား+မ
	□ ကျား □ မ □ ကျား+မ
	□ ကျား □ မ □ ကျား+မ
	□ ကျား □ မ □ ကျား+မ

ခ။ မျှော်မှန်းခြင်း- နောင်လာမည့် (၅) နှစ် အတွင်း ကျေးဇူးတုံ့ပြန်ရေး မျှော်မှန်းလျာထားရက်များအား တင်ပြပါ။

အုပ်စုဖွဲ့ဆွေးနွေးမှုများမှ တင်ပြသော အခက်အခဲအတားအဆီးများ

ကျောင်းသားများ စာကြည့်တိုက် မရှိခြင်း	□ ကျား □ မ □ ကျား+မ
မိုးကုန်ခြင်း၊ လက်ဖျား၊ သွား၊ လက်အဆင်ပြေမှုမရှိခြင်း	□ ကျား □ မ □ ကျား+မ
ကျောင်းခြံမရှိခြင်း၊ မြို့မရှိခြင်း	□ ကျား □ မ □ ကျား+မ
ဆေးကုန် မရှိခြင်း၊ ကျန်းမာရေး အဆင်ပြေမှုမရှိခြင်း	□ ကျား □ မ □ ကျား+မ
မိုးကုန်ခြင်း၊ ဆက်လက်ကောင်းမွန်မှုမရှိခြင်း	□ ကျား □ မ □ ကျား+မ
ကျေးဇူးတုံ့ပြန်မှု လျော့နည်းခြင်း	□ ကျား □ မ □ ကျား+မ
	□ ကျား □ မ □ ကျား+မ



၅	ဒါရိုဠ်ဆက်လက်	ကျပ်+မ		၆	7500,000	၆၅	72	137
၆	ရေကျော်	ကျပ်+မ		၅	7000,000	၆၅	၆၅ 72	137
၇								
၈								
၉								
၁၀								

သ။ လူထုစီမံကိန်း၏ လာမည့် (၄) နှစ်အတွက် အကျုံးမဝင်သော ဦးစားပေး ဖွံ့ဖြိုးတိုးတက်မှု လုပ်ငန်း အစီအစဉ်များအားဖော်ပြပါ။

အဆင့်	ကျေးရွာအတွက် ဦးစားပေး ဖွံ့ဖြိုး တိုးတက်မှု လုပ်ငန်းစဉ်များ	အဆိုပြုသူ (အမျိုးသားများ/ အမျိုးသမီးများ/အမျိုးသား+ အမျိုးသမီး)	အခန်းကဏ္ဍ
၁	ဆွဲမြင်ကပင်ဖြူသစ်တော	ကျ	
၂	ဝမ်းနွေစုလှပင်	မ	
၃			
၄			
၅			
၆			

ခေါင်းဆောင်၊ ကျေးရွာစီမံကိန်းအထောက်အကူပြုကော်မတီမှအတည်ပြုသည်။

အမည် ဦးခင်မြင့် လက်မှတ်  နေ့စွဲ 17.10.2019



၂၅။ ကျေးရွာအုပ်စုစီမံကိန်းလုပ်ငန်းခွဲရွေးချယ်ခြင်း (ပုံစံ-၄)

ပုံစံ - ၈ - ၄ ကျေးရွာအုပ်စုစီမံကိန်းလုပ်ငန်းခွဲရွေးချယ်ခြင်းပုံစံ (Form PC 4)

လက်ညှိုးရွတ်၊ စီမံကိန်းလုပ်ငန်းခွဲရွေးချယ်မှုအစည်းအဝေးပြီးနောက်တွင် ကျေးရွာအုပ်စုမှ CF/TFတို့၏ အကူအညီရယူ၍ ကျေးရွာစီထောက်ကော်မတီမှ လက်မှတ်ရေးထိုးပြီး အဆိုပါပုံစံအား ပြည်ပုံအောင်မြင်သွင်းရမည်။ ဤပုံစံအား ပြည်ပုံစုဖြည့်သွင်းပြီးပါက ကျေးရွာအုပ်စုမှ ငြိမ်းတက်ရေးစီမံချက်တွင် TPIC သို့ ပေးပို့ရန်အတွက် နောက်ဆက်တွဲအဖြစ် ထားရှိရမည်။ CF မှ ကျေးရွာတစ်ရွာချင်းစီ၏ စီမံကိန်းလုပ်ငန်းခွဲဆိုင်ရာ အချက်အလက်များကို MIS သို့ ထည့်သွင်းရမည်။ (ယခုနှစ်စီမံကိန်းလုပ်ငန်းခွဲ မလုပ်ကိုင်သော ကျေးရွာများ မပါဝင်ပါ။)

ကျေးရွာစည်းရုံးရေးမှူး/ဝန်ထမ်းအမည် ဦးလျော်ဝင်း၊ ဦးခင်မောင်၊  
 နေ့စွဲ 18.10.2018 စက်ဝန်းအမှတ်ဖြစ်ပေးပါ။(✓)  စက်ဝန်း(၁)  စက်ဝန်း(၂)  စက်ဝန်း(၃)  စက်ဝန်း(၄)  
 ပြည်နယ်/တိုင်း မြေပုံ: မကွေး၊ မြို့နယ် ပေါင် ကျေးရွာအုပ်စု ကျော့လွှာ

ကျေးရွာအမည်	ဆောင်ရွက်မည့် လုပ်ငန်းများ	အတိုင်းအတာ	ခန့်မှန်း တိုက်ရိုက် အကျိုးစီးပွားခွင့် ရှိသူများ	အဆိုပြုတင်ပြ သူ	ခန့်မှန်းကုန်ကျစရိတ်			စုစုပေါင်း
					စီမံကိန်းမှ ထည့်ဝင်မှု	ကျေးရွာမှ ထည့်ဝင်မှု	အခြားထည့်ဝင်မှု (ခေါ်ပြုပါ) ထည့်ဝင်ငွေ၊ အမည်/အဖွဲ့	
ဥယျာဉ်	ရွာတွင်းလမ်း	၆၅၀' x ၅၂' x ၁၁"	၁၆၀	<input type="checkbox"/> ကျား <input type="checkbox"/> မ <input checked="" type="checkbox"/> ကျား+မ	၆၅၀၀၀၀			၆၅ သိန်း
ဆယ်သွား	ရွာတွင်းလမ်း	၃၀၀၀' x ၅၂' x ၆"	၁၃၅	<input type="checkbox"/> ကျား <input type="checkbox"/> မ <input checked="" type="checkbox"/> ကျား+မ	၆၅၀၀၀၀			၆၅ သိန်း
သံဖြူအေး	ရွာချင်းဆက် လမ်း	၄၄၀၀' x ၈' x ၅'	၂၅၉	<input type="checkbox"/> ကျား <input type="checkbox"/> မ <input checked="" type="checkbox"/> ကျား+မ	၄၅၀၀၀၀			၄၅ သိန်း
သစ်ချိုကျော်	စာသင်ကျောင်း	၆၀' x ၃၀' x ၅'	၁၂၂၃	<input type="checkbox"/> ကျား <input type="checkbox"/> မ <input checked="" type="checkbox"/> ကျား+မ	၅၅၀၀၀၀			၅၅ သိန်း
ပင်ကောင့်	စာသင်ကျောင်း	၆၀' x ၃၀' x ၅'	၁၂၀၀	<input type="checkbox"/> ကျား <input type="checkbox"/> မ <input checked="" type="checkbox"/> ကျား+မ	၆၅၀၀၀၀			၆၀ သိန်း

ရာထူး \_\_\_\_\_ ကျေးရွာအုပ်စု စီ/ထောက်ကော်မတီ ဥက္ကဋ္ဌ \_\_\_\_\_ အမည် ဦးအောင်လျော် လက်မှတ် [Signature] ရက်စွဲ ၂၇.၁၁.၁၈  
ဒေါ်ခင်ညိုစော [Signature] huc ၂၇.၁၁.၁၈

ပုံစံ - ၈ - ၄ ကျေးရွာအုပ်စုစီမံကိန်းလုပ်ငန်းခွဲရွေးချယ်ခြင်းပုံစံ (Form PC 4)

လက်ညှိုးရွတ်၊ စီမံကိန်းလုပ်ငန်းခွဲရွေးချယ်မှုအစည်းအဝေးပြီးနောက်တွင် ကျေးရွာအုပ်စုမှ CF/TFတို့၏ အကူအညီရယူ၍ ကျေးရွာစီထောက်ကော်မတီမှ လက်မှတ်ရေးထိုးပြီး အဆိုပါပုံစံအား ပြည်ပုံအောင်မြင်သွင်းရမည်။ ဤပုံစံအား ပြည်ပုံစုဖြည့်သွင်းပြီးပါက ကျေးရွာအုပ်စုမှ ငြိမ်းတက်ရေးစီမံချက်တွင် TPIC သို့ ပေးပို့ရန်အတွက် နောက်ဆက်တွဲအဖြစ် ထားရှိရမည်။ CF မှ ကျေးရွာတစ်ရွာချင်းစီ၏ စီမံကိန်းလုပ်ငန်းခွဲဆိုင်ရာ အချက်အလက်များကို MIS သို့ ထည့်သွင်းရမည်။ (ယခုနှစ်စီမံကိန်းလုပ်ငန်းခွဲ မလုပ်ကိုင်သော ကျေးရွာများ မပါဝင်ပါ။)

ကျေးရွာစည်းရုံးရေးမှူး/ဝန်ထမ်းအမည် ဦးလျော်ဝင်း၊ ဦးခင်မောင်၊  
 နေ့စွဲ 18.10.2018 စက်ဝန်းအမှတ်ဖြစ်ပေးပါ။(✓)  စက်ဝန်း(၁)  စက်ဝန်း(၂)  စက်ဝန်း(၃)  စက်ဝန်း(၄)  
 ပြည်နယ်/တိုင်း မြေပုံ: မကွေး၊ မြို့နယ် ပေါင် ကျေးရွာအုပ်စု ကျော့လွှာ

ကျေးရွာအမည်	ဆောင်ရွက်မည့် လုပ်ငန်းများ	အတိုင်းအတာ	ခန့်မှန်း တိုက်ရိုက် အကျိုးစီးပွားခွင့် ရှိသူများ	အဆိုပြုတင်ပြ သူ	ခန့်မှန်းကုန်ကျစရိတ်			စုစုပေါင်း
					စီမံကိန်းမှ ထည့်ဝင်မှု	ကျေးရွာမှ ထည့်ဝင်မှု	အခြားထည့်ဝင်မှု (ခေါ်ပြုပါ) ထည့်ဝင်ငွေ၊ အမည်/အဖွဲ့	
ဦးခင်မောင်	ရွာချင်းဆက် လမ်း	၃၀၀၀' x ၅၂' x ၆"	၅၅	<input type="checkbox"/> ကျား <input type="checkbox"/> မ <input checked="" type="checkbox"/> ကျား+မ	၆၅၀၀၀၀			၆၅ သိန်း
ကျော့လွှာ	ရွာတွင်းလမ်း	၂၄၀၀' x ၅၂' x ၆"	၁၃၀၅	<input type="checkbox"/> ကျား <input type="checkbox"/> မ <input checked="" type="checkbox"/> ကျား+မ	၆၅၀၀၀၀			၆၀ သိန်း
				<input type="checkbox"/> ကျား <input type="checkbox"/> မ <input checked="" type="checkbox"/> ကျား+မ				
				<input type="checkbox"/> ကျား <input type="checkbox"/> မ <input checked="" type="checkbox"/> ကျား+မ				
				<input type="checkbox"/> ကျား <input type="checkbox"/> မ <input checked="" type="checkbox"/> ကျား+မ				

ရာထူး \_\_\_\_\_ ကျေးရွာအုပ်စု စီ/ထောက်ကော်မတီ ဥက္ကဋ္ဌ \_\_\_\_\_ အမည် ဦးအောင်လျော် လက်မှတ် [Signature] ရက်စွဲ ၂၇.၁၁.၁၈  
ဒေါ်ခင်ညိုစော [Signature] huc ၂၇.၁၁.၁၈

ပထမ နကြိမ် ဈေး ၅၅ နေ့စဉ်၊ နေ့စဉ် ကျင်းပခြင်း

ပေါက်ဖွဲ့ရန်၊ ဈေးကွက် ဈေး ၅၅ နေ့စဉ်၊ နေ့စဉ် ကျင်းပခြင်း ပထမ နကြိမ်  
ဈေး ၅၅ နေ့စဉ်၊ နေ့စဉ် ကျင်းပခြင်း (၂၅. ၁၁. ၂၀၁၇) ရက် ရက်စွာ (၁:၀၀) နာရီတွင်  
စတင်ချုပ်ချယ်ရေး ဖွဲ့စည်းပေးခြင်း ကျင်းပခဲ့ပါသည်။ ၎င်း နေ့စဉ်၊ နေ့စဉ် တွင်  
ပူးတွဲ နေ့စဉ်၊ နေ့စဉ် ဖွဲ့စည်းပေးခြင်း ဖြစ်ပြီး နှစ်စဉ်၊ နှစ်စဉ် ကျင်းပခြင်း၊  
နှစ်စဉ်၊ နှစ်စဉ်၊ နှစ်စဉ် ပူးတွဲ နေ့စဉ် ကျင်းပခြင်း ဖြစ်ပါသည်။

ထို့အပြင် နေ့စဉ် နေ့စဉ် ကျင်းပခြင်း ပူးတွဲ နေ့စဉ် ကျင်းပခြင်း ဖြစ်ပါသည်။  
ဈေး ၅၅ နေ့စဉ်၊ နေ့စဉ် တွင် ပူးတွဲ နေ့စဉ် ကျင်းပခြင်း ပူးတွဲ နေ့စဉ် ကျင်းပခြင်း  
ကျင်းပခြင်း ဖြစ်ပါသည်။ နေ့စဉ်၊ နေ့စဉ် တွင် နေ့စဉ်၊ နေ့စဉ် (၂၃) နှစ်၊  
နေ့စဉ်၊ နေ့စဉ် (၂၄) နှစ် တက်ရောက် ဖြစ်ပါသည်။



၂၇။ ကဏ္ဍအလိုက်ဦးစားပေးဖွံ့ဖြိုးရေးလုပ်ငန်းစဉ်များ

ကျေးဇူးတင်အပ်စွဲ၊ ဆပ်ပွားကျေးဇူးပြု  
ကတိယန္တရောဂဏဝန်၊

ကဏ္ဍအလိုက် လုပ်ငန်းချုပ်စာအုပ်

ကဏ္ဍ	စဉ်	လုပ်ငန်းအမျိုးအစား	အဆိုပြုသူ (အမှန်ခြစ်ရန်)			ခုနှစ်	ထောက်ပံ့မည့်အဖွဲ့အစည်း (သို့) ဌာန	မှတ်ချက်
			ကျား	မ	ကျား/မ			
အခြေခံအဆောက်အအုံကဏ္ဍ (လမ်း/တံတား/ရေရရှိရေး/ဇီဝလင် စေ့)	၁	ဒွာချွန်၊ ဆက်လမ်း			✓	2019	လူထုဗဟိုပြု	
	၂	မိုးလမ်း၊ ရေ			✓	2019	လူထုဗဟိုပြု	
	၃	ဒွာချွန်၊ လမ်း			✓	2019	လူထုဗဟိုပြု	
	၄	ရေကျော်			✓	2019	လူထုဗဟိုပြု	
	၅							
လူမှု-ဝန်းကဏ္ဍ (ပညာရေး/ ကျန်းမာရေး နှင့် ဆိုင်ရာအဆောက်အအုံများနှင့် အခြားလိုအပ်ချက်များ)	၁	ဆေးရုံ၊ ဝန်			✓	2019	လူထုဗဟိုပြု	
	၂	ကျေးဇူးပြုပေးခြင်း			✓	2019	လူထုဗဟိုပြု	
	၃							
	၄							
	၅							
သက်တောင့်တော်ရာကဏ္ဍ (ပိုက်လိုင်း/ ဝေဖွံ့ဖြိုးရေး နှင့် ဆိုင် သော အဆောက်အအုံများ နှင့် အခြား လိုအပ်ချက်များ)	၁	စက်ချုပ်သင်တန်း	✓			2019	အိမ်ထွက်/ဖွ	
	၂	အိမ်ထွက်/ဖွ	✓			2019	အိမ်ထွက်/ဖွ	
	၃	ဝန်ထုပ်ကုန်ပစ္စည်း	✓			2019	အိမ်ထွက်/ဖွ	
	၄	(အထူးပေးပို့ခြင်း)						
	၅							
သဘာဝဘေးဒဏ် လျော့ပါးရေး ကဏ္ဍ	၁							
	၂							
	၃							
	၄							
	၅							
အခြားကဏ္ဍ (ငွေနှင့်ဆိုင်ရာများသို့ လိုအပ်ခြင်း နှင့် အကောင်အထည် ဆောင်ရွက်ပေးနိုင်ခြင်းမရှိသော လုပ်ငန်းများ)	၁							
	၂							
	၃							
	၄							
	၅							

၂၈။ ကျေးရွာဖွံ့ဖြိုးရေးအစီအစဉ်ဆောင်ရွက်မှုမှတ်တမ်းဓာတ်ပုံများ



ပထမအကြိမ် ကျေးရွာအစည်းအဝေး



စီမံကိန်းအကြောင်းကိုစိတ်ဝင်စားစွာနားထောင်နေကြသော လူထုကြီး



စီမံကိန်းစက်ဝန်းအကြောင်းကိုရှင်းပြဆွေးနွေးခြင်း



လူမှုဆန်းစစ်ခြင်းများပြုလုပ်ခြင်း



# လူထုပဟိုပြုစီမံကိန်း

ကျေးလက်လူထုအခြေပြု၊ ဖွံ့ဖြိုးမှုကို တို့ရေးရှာ။

---

လူထုပဟိုပြုစီမံကိန်းရုံး၊ ကျေးလက်ဒေသဖွံ့ဖြိုးတိုးတက်ရေးဦးစီးဌာန၊  
ပေါက်မြို့နယ်၊မကွေးတိုင်းဒေသကြီး။

ရုံးဖုန်းနံပါတ်- 062-45358

[www.cdd.drdmyanmar.org](http://www.cdd.drdmyanmar.org)

