

ပြည်ထောင်စုသမ္မတမြန်မာနိုင်ငံတော်အစိုးရ
စိုက်ပျိုးရေး၊ မွေးမြူရေးနှင့်ဆည်မြောင်းဝန်ကြီးဌာန
ကျေးလက်ဒေသဖွံ့ဖြိုးတိုးတက်ရေးဦးစီးဌာန
ပေါက်မြို့နယ်



လူထုဗဟိုပြုစီမံကိန်း(တတိယနှစ်စက်ဝန်း)

National Community Driven Development Project



ကျေးရွာဖွံ့ဖြိုးရေးအစီအစဉ်

Village Development Plan (VDP)

ပေါက်မြို့နယ်၊ ကျောက္ကာကျေးရွာအုပ်စု၊ ပင်တောင်ကျေးရွာ

၂၀၁၉ခုနှစ်

မာတိကာ

အကြောင်းအရာ	စာမျက်နှာ
၁။ မြို့နယ်ပြင်မြေပုံ	၃
၂။ အုပ်စုမြေပုံ`	၄
၃။ အုပ်စုတွင်ပါဝင်သောကျေးရွာများစာရင်း	၄
၄။ ကျေးရွာသမိုင်းကြောင်း(ကျေးရွာအခြေခံအချက်အလက်များ)	၅
၅။ လူထုပူးပေါင်းပါဝင်သော လူမှုဆန်းစစ်ခြင်းနှင့်အကဲဖြတ်ခြင်းလုပ်ငန်းစဉ် (PSA/PRA) အကျဉ်းချုပ်ဇယား	၆
၆။ လူမှုရေး နှင့် အရင်းအမြစ်ပြင်မြေပုံ	၇
၇။ လူမှုရေး နှင့် အရင်းအမြစ်ပြင်မြေပုံသုံးသပ်ချက်	၇
၈။ ဥစ္စာနေကြွယ်ဝမှုအဆင့် သတ်မှတ်ချက်ပြပုံ	၈
၉။ ဥစ္စာနေကြွယ်ဝမှုအဆင့်သတ်မှတ်ချက်ဇယားသုံးသပ်ချက်	၈
၁၀။ အရင်းအမြစ် အသုံးပြုမှုနှင့်ထိန်းချုပ်မှု	၉
၁၁။ အရင်းအမြစ် အသုံးပြုမှုနှင့်ထိန်းချုပ်မှု သုံးသပ်ချက်	၉
၁၂။ ရာသီခွင်ပြဇယား	၁၀
၁၃။ ရာသီခွင်ပြဇယားသုံးသပ်ချက်	၁၀
၁၄။ ပင့်ကူအိမ်ပြပုံ (ကျား၊မ)	၁၁
၁၅။ ပင့်ကူအိမ်သုံးသပ်ချက် (ကျား၊မ)	၁၁
၁၆။ အဖွဲ့အစည်းချိတ်ဆက်မှုပြပုံ	၁၂
၁၇။ အဖွဲ့အစည်းချိတ်ဆက်မှုပြပုံသုံးသပ်ချက်	၁၂
၁၈။ အမျိုးသမီး အမျိုးသားများ၏အခက်အခဲပြဿနာများ	၁၃
၁၉။ အမျိုးသမီး အမျိုးသားများ၏ မျှော်မှန်းချက်များ	၁၃
၂၀။ ဦးစားပေးလုပ်ငန်းများရွေးချယ်ခြင်းဇယား	၁၄
၂၁။ ကော်မတီဝင်များစာရင်း	၁၅
၂၂။ ကျေးရွာအချက်အလက်များ (ပထမနှစ်၊ဒုတိယနှစ်၊တတိယနှစ် ပုံစံ-၁)	၁၆
၂၃။ စီမံကိန်းအချိန်ဇယား (ပထမနှစ်၊ဒုတိယနှစ်၊တတိယနှစ်ပုံစံ-၂)	၂၆
၂၄။ ကျေးရွာဖွံ့ဖြိုးရေးဦးစားပေးအစီအစဉ် (ပထမနှစ်၊ဒုတိယနှစ်၊တတိယနှစ်ပုံစံ-၃)	၂၉
၂၅။ ကျေးရွာအုပ်စုစီမံကိန်းလုပ်ငန်းခွဲရွေးချယ်ခြင်း (ပုံစံ-၄)	၄၅
၂၆။ အစည်းအဝေးမှတ်တမ်းများ	၄၆
၂၇။ ကဏ္ဍအလိုက်ဦးစားပေးဖွံ့ဖြိုးရေးလုပ်ငန်းစဉ်များ	၄၈
၂၈။ ကျေးရွာဖွံ့ဖြိုးရေးအစီအစဉ်ဆောင်ရွက်မှုမှတ်တမ်းဓာတ်ပုံများ	၄၉

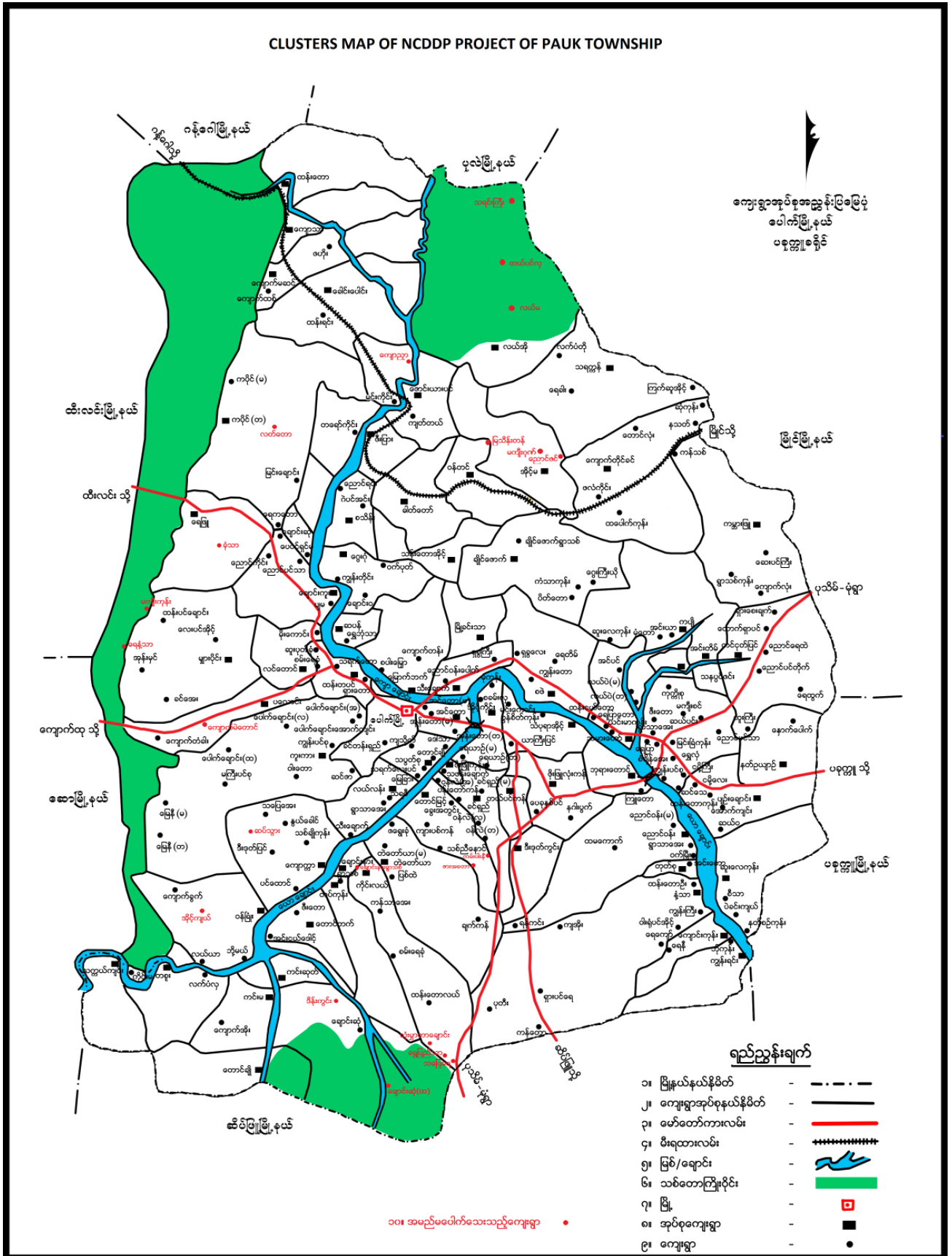

၂။ ကျေးရွာအုပ်စုမြေပုံ



၃။ အုပ်စုတွင်ပါဝင်သောကျေးရွာစာရင်း

- (၁) ကျောက္ကာ
- (၂) ပင်တောင်
- (၃) သစ်ချိုကုန်း
- (၄) သပြေအေး
- (၅) နွယ်ခေါင်
- (၆) ဆပ်သွား
- (၇) ဒီးဒုတ်ပြင်

၄။ ကျေးရွာသမိုင်းကြောင်း (ကျေးရွာအခြေခံအချက်အလက်များ)

ပေါက်မြို့နယ်၊ ပင်တောင်ကျေးရွာ၏ သမိုင်းမှတ်တမ်း

ဆောမြို့နယ်၊ တပြင်းအုပ်စု ယော ပင်တောင်ရွာ နှင့် ဆိပ်ဖြူမြို့နယ် ငါးရွာမျိုးနှင့် ပေါင်းဆပ်ပြီး ၁၁၄၀ ခုနှစ် အိမ်ခြေ ၁၅ အိမ် နှင့် ကျောက္ကာ ရွာသူကြီးထံ ရွာတည်ခွင့်တောင်းပြီး အောက်ပါ ပုဂ္ဂိုလ်များမှ ဦးမြစ်+ဒေါ်ထူး၊ ဦးစံလွန်း+ဒေါ်ညို၊ ဦးဖိုး+ဒေါ်လယ်၊ ဦးအိုး+ဒေါ်တာ၊ ဦးကျော်+ဒေါ်ခြူးအုံး၊ ဒေါ်ဖွားသိန်း တို့မှ ယော ပင်တောင်ကို အမှီပြုပြီး စားသောက်ခဲ့သော ပုဂ္ဂိုလ်ကြီးများမှ အစည်းအဝေးထိုင်ပြီး အမည်ပေးခဲ့သော ... အောက်ပင်တောင် - ယောချောင်းဘေးမှ ရွာတည်၍ နရီပင်တောင် လို့ အမည်တွင်ခဲ့ပါသည်။ ၁၃၁၄ ခုနှစ်တွင် ပင်တောင်ရွာ ရွာဦးကျောင်းဆရာတော် ဦးဒီပ ဦးစီး၍ ယောချောင်းဘေးမှ ကိုင်းမြေများကို ဆည်မြောင်းတူးဖော်၍ လုပ်ကိုင်စားသောက်ခဲ့ကြပါသည်။

၁၃၇၆ ခုနှစ်တွင် ရွာ၏အနောက်ဘက် တစ်မိုင်ခန့်အကွာတွင် နှောရင်းတစ်ဖက်ပိတ်ဆည်ကို လူထုလုပ်အား တစ်ဝက်၊ နိုင်ငံတော်မှ ကုန်ကျငွေ တစ်ဝက်ဖြင့် တည်ဆောက်ခဲ့သော်လည်း ... နှစ်ကြိမ်တိုင်တိုင် ဆည်ကျိုးခဲ့ပြီး၊ ၁၃၅၄ ခုနှစ်၊ ၁၉၉၂ ခုနှစ်မှစပြီး ယခုထိ ဆည်ရေများကို အသုံးပြု၍ စားသောက်ခဲ့ပါသည်။ ရွာဦးကျောင်းဆရာတော်များမှာ - ဆရာတော် ဦးနန္ဒိယ သည် ၁၂၆၅ မှ၊ ပင်တောင်ရွာ ဦးညင်္ဂါရ ပင့်ဆောင်၍ ကျောင်းထိုင်ဘုန်းတော်ကြီး နှင့် ၁၂၈၅ ခုနှစ်လောက်တွင် ဦးဒီပ အရှေ့ကျောင်း၊ ကျောင်း ၂ ကျောင်းရှိပြီး၊ ဘုရားဒကာ ဦးထွန်းအေး မှ ငွေပေးပြီး၊ ရွာသူရွာသားတို့မှ ဘုရားတည်ခဲ့သည်။ ဘုရားတည်ခဲ့သည့် ခုနှစ်မှာ ၁၂၆၀ ပြည့်နှစ်ဟု သိရှိခဲ့ပါသည်။ ဘုရား၏ဘွဲ့တော်မှာ ရွှေယဉ်သာ မြတ်စွာဘုရား ဟု အမည်တွင်ခဲ့ပါသည်။

၅။ လူထုပူးပေါင်းပါဝင်သော လူမှုဆန်းစစ်ခြင်းနှင့်အကဲဖြတ်ခြင်းလုပ်ငန်းစဉ် (PSA/PRA)

အကျဉ်းချုပ်ဇယား

လူထုပူးပေါင်းပါဝင်သော လူမှုဆန်းစစ်ခြင်းနှင့်အကဲဖြတ်ခြင်း အကျဉ်းချုပ်ဇယား

စဉ်	အကြောင်းအရာ	ရက်စွဲ	ဦးတည်အုပ်စု	တက်ရောက်သူ			အဓိကဆွေးနွေးချက်များ
				ကျား	မ	ပေါင်း	
၁။	လူမှုရေးနှင့် အရင်းအမြစ်ပြု မြေပုံ	၂၇.၁၀.၂၀၁၇	ရပ်မိရပ်ဖများ၊ သက်ကြီးရွယ်အိုများ၊ အမျိုးသား၊အမျိုးသမီး အဖွဲ့များနှင့် လူငယ်အဖွဲ့များ	၄၃	၄၃	၁၃၆	ဗိုလ်ချုပ်၊ ရေး. မေး.ဖြူ၊ ဇရာ. အဓိက လုပ်ကိုင် နှမ်း.စပါး အတွက် မေ့စား -
၂။	ရာသီခွင်ပြုပြင်မှု	၂၇.၁၀.၂၀၁၇	ရပ်မိရပ်ဖများ၊ သက်ကြီးရွယ်အိုများ၊ အမျိုးသား၊အမျိုးသမီး အဖွဲ့များနှင့် လူငယ်အဖွဲ့များ	၄၃	၄၃	၁၃၆	ဗိုလ်ချုပ်၊ ရေး. အဓိက လုပ်ကိုင် ထွက်ပေးရန်. အထူးအဖွဲ့များ. ၁၂၅၀၀ လာရာ အင်အား
၃။	ဥစ္စာနေကြွယ်ဝမှု အဆင့်သတ်မှတ်ခြင်း	၂၇.၁၀.၂၀၁၇	ရပ်မိရပ်ဖများ၊ သက်ကြီးရွယ်အိုများ၊ အမျိုးသား၊အမျိုးသမီး အဖွဲ့များနှင့် လူငယ်အဖွဲ့များ	၄၃	၄၃	၁၃၆	နှမ်း.ပါး. သူတို့. ၄၇ မှား. ပြား. ၁၀၀၀. ၇၅ နှမ်း. ပါး. သူများ. စီမံ ကိုင်. တွင် ၀၆၀၇၀၀ လုပ်ကိုင်ခြင်း. ၅၅
၄။	ပင့်ကူအိမ်သုံးသပ်ချက်	၂၇.၁၀.၂၀၁၇	ရပ်မိရပ်ဖများ၊ သက်ကြီးရွယ်အိုများ၊ အမျိုးသား၊အမျိုးသမီး အဖွဲ့များနှင့် လူငယ်အဖွဲ့များ	၄၃	၄၃	၁၃၆	အမျိုးသမီး မှား. ၅ စီမံကိုင်. တွင် မူပေါင်း. ၂၅၀၆၆၅. ၄၅. လာနိုင် ခြင်း. -
၅။	ပိုင်ဆိုင်မှု အသုံးပြုမှုနှင့် ထိန်းချုပ်မှု	၂၇.၁၀.၂၀၁၇	ရပ်မိရပ်ဖများ၊ သက်ကြီးရွယ်အိုများ၊ အမျိုးသား၊အမျိုးသမီး အဖွဲ့များနှင့် လူငယ်အဖွဲ့များ	၄၃	၄၃	၁၃၆	အမျိုးသား. အမျိုး သမီး. အသုံးပြု မှား. တူညီသော လူငယ်. ထိန်း. ချုပ် မှား. တွင် ၇ များ. သမီး မှား. အားရရှိ
၆။	စင်းပုံစံသုံးသပ်ခြင်း	၂၇. ၁၀. ၂၀၁၇	ရပ်မိရပ်ဖများ၊ သက်ကြီးရွယ်အိုများ၊ အမျိုးသား၊အမျိုးသမီး အဖွဲ့များနှင့် လူငယ်အဖွဲ့များ	၄၃	၄၃	၁၃၆	အဖွဲ့. စည်း. မှား. ရှာ တွင် ဖွဲ့. မြို့. ၆၇. လုပ် ကိုင် ခြင်း. "

၆။ လူမှုရေး နှင့် အရင်းအမြစ်ပြုပြင်မှု



၇။ လူမှုရေး နှင့် အရင်းအမြစ်ပြုပြင်မှုသုံးသပ်ချက်

လူမှုရေး ဖွင့် အရင်း အမြစ် ပြုပြင်
ဆွေးနွေးခြင်း ဖွင့် ဆန်းစစ်ခြင်း ပြင်ဆင်

- => လယ်၊ သာ များ ၊ ချောင်း ၊ တောတောင်များကို မြှုပ်နှံခြင်း အသားပေးဝမ်းကောင်းမြေ ဖြစ်လာပါသည်။
- => သောက်သုံးရေ ဖူလုံ ဖြစ်ပါသည်။ အရင်းအမြစ် ဖူလုံ ဖြစ်ပါသည်။
- => မိုးကုတ်ခွင့် လမ်း ပျက်ဆီးမှုများ ရှားပါး
- => ကျွဲကျေးရွာတွင် ရေထိုင်သူများ သည် ခွဲခြား မျှော်ခြင်း မရှိပါ။
- => စာပညာလုံး ဖွံ့ဖြိုးမှုများ ကို ကြံညောင်းပါသည်။
- => မြေးမြူရေး ကို ထပ်မံစဉ် စစ်ဆေးမှုများ ကို ဆောင်ရွက်ပါသည်။

၈။ ဥစ္စာနေကြွယ်ဝမှုအဆင့် သတ်မှတ်ချက်ပြပုံ

စာရင်းစာရင်းပေါင်း ၂၇၀ - ဥစ္စာနေကြွယ်ဝမှုအဆင့် အလားအလာ: ပင်တောင်ကျေးရွာ

အဆင့်	သတ်မှတ်ချက်	အိမ်ထောင်စု အရေအတွက်	ရာခိုင်နှုန်း
ချင်းသာ ၁၇	လယ်ယာ/ယာ (၁) စတင်၍ ငွေ (၂)၅၀၀၀၊ လယ်စိုက်ရေးကိရိယာ၊ ဆေးကုသရေးကိရိယာ၊ အိမ်ထောင်စုဝန်ထမ်းများ ပေးပို့ပေးခြင်း	၅	၁.၅%
ကလယ်ကလယ်	လယ်ယာ (၂) စတင်၍ ငွေ (၂)၅၀၀၀၊ အိမ်ထောင်စုဝန်ထမ်းများ ပေးပို့ပေးခြင်း	၁၁၀	၄၀%
ရှမ်းပါး	၈-၁၀ ခု သက်တမ်းရှိ လက်ယူပေးခြင်း	၁၅၅	၅၇%
စုစုပေါင်း		၂၇၀	၁၀၀%

၉။ ဥစ္စာနေကြွယ်ဝမှုအဆင့်သတ်မှတ်ချက်အလားအလာသုံးသပ်ချက်

ဥစ္စာနေကြွယ်ဝမှုအလားအလာ:

ဆွေးနွေးခြင်းနှင့် ဆန်းစစ်ခြင်း

မင်တောင်

- => ကျေးရွာတွင် ငွမ်းပါးသူ အိမ်ထောင်စုမှာ ကမ္ဘာ့စုဖြစ်နေသည်။
- => ဆင်းရဲငွမ်းပါးသည် ကလေးများ ငွေစား၊ ကျွဲပု၊ လှေငှက်များ လုပ်ဆောင်ရသောကြောင့် ပုံမှန်ဝင်ငွေမရှိခြင်း၊ ကလေးများခြင်းနှင့် ကလေးများ ကျောင်းမထား ချိန်ခြင်း ဝင်ငွေမရခြင်း
- => အစီအစဉ်ရေးဆွဲရာတွင် ငွမ်းပါးသူများကို ထည့်သွင်းစဉ်းစားပေးရန် လိုအပ်သည်။
- => လမ်းပေးကန်လုပ်ခြင်း၊ ဂေပေးပေးခြင်း၊ ဆေးပေးခြင်းများ စသည်တို့ကို စေ့စပ်လုပ်ဆောင်လျက် လုပ်အားပေးရန် ရရှိလာပြီး ဝင်ငွေများ ရလာမည်

၁၀။ အရင်းအမြစ် အသုံးပြုမှုနှင့်ထိန်းချုပ်မှု

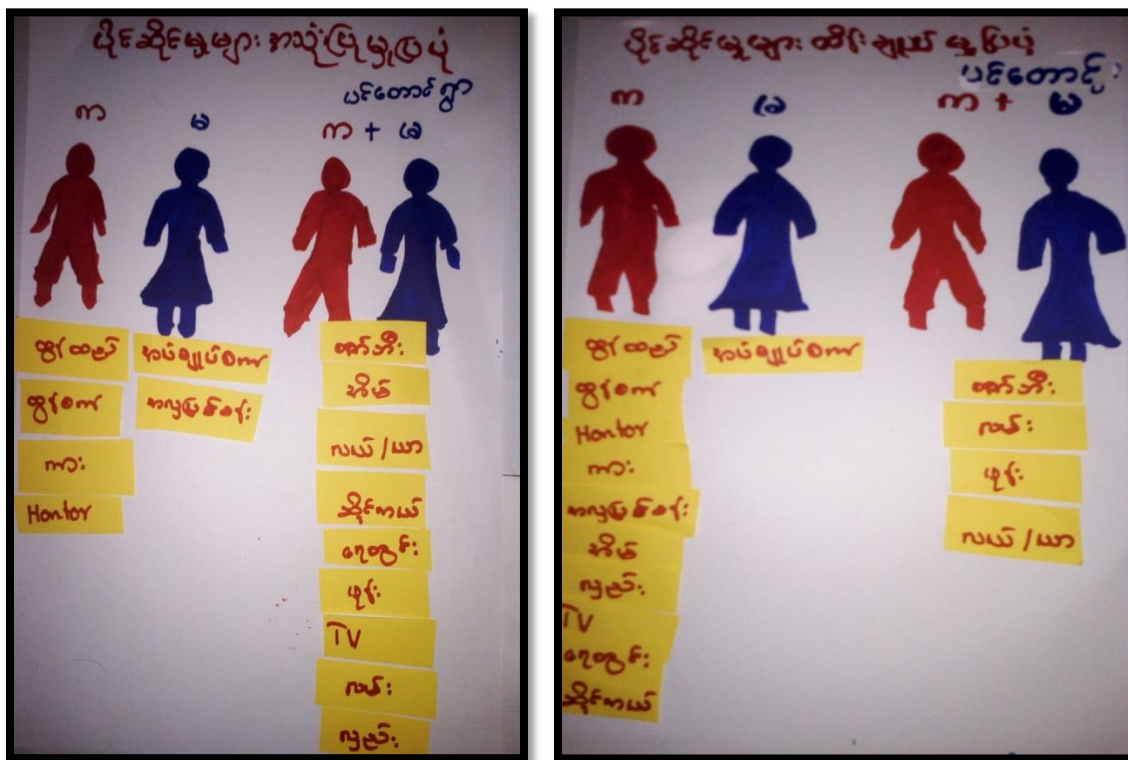

၁၁။ အရင်းအမြစ် အသုံးပြုမှုနှင့်ထိန်းချုပ်မှု သုံးသပ်ချက်

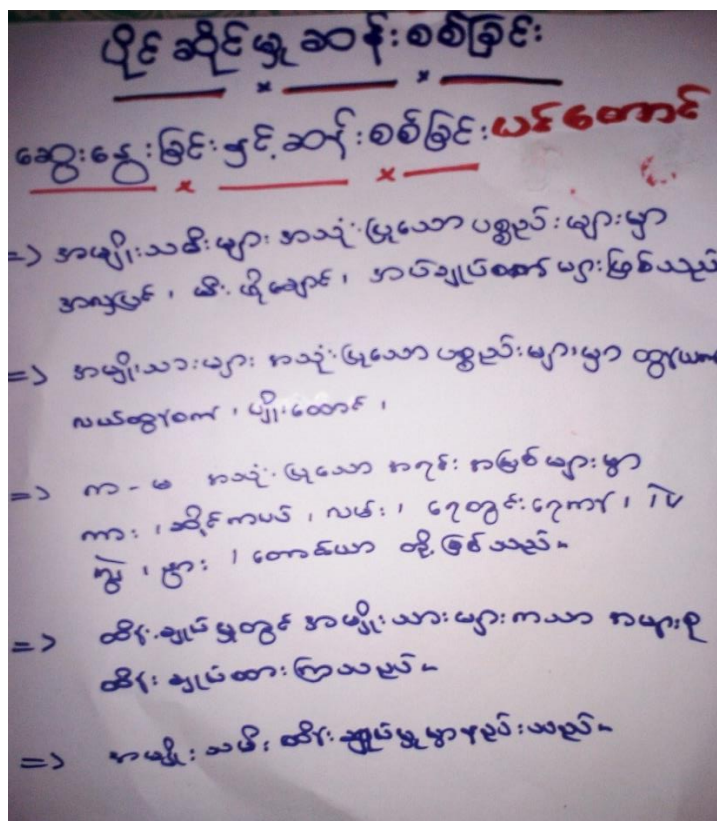

၁၂။ ရာသီခွင်ပြဇယား

ရာသီခွင်ပြဇယား ပင်တောင်ကျေးရွာ

အခြေအနေအထား	အောက်	အရှေ့	အရှေ့တောင်	အရှေ့	အရှေ့	အရှေ့	အရှေ့	အရှေ့	အရှေ့	အရှေ့	အရှေ့	အရှေ့
စိုက်ပျိုးရေး	ပဲ	ပဲ	ပဲ	ပဲ	ပဲ	ပဲ	ပဲ	ပဲ	ပဲ	ပဲ	ပဲ	ပဲ
ဖွေးမြေရေး	✓	✓	✓	✓	✓	✓	✓	✓	✓	✓	✓	✓
ပွဲတော်	ပွဲ	ပွဲ	ပွဲ	ပွဲ	ပွဲ	ပွဲ	ပွဲ	ပွဲ	ပွဲ	ပွဲ	ပွဲ	ပွဲ
ဝင်ငွေ	ပုံ	ပုံ	ပုံ	ပုံ	ပုံ	ပုံ	ပုံ	ပုံ	ပုံ	ပုံ	ပုံ	ပုံ
ထွက်ငွေ	ပုံ	ပုံ	ပုံ	ပုံ	ပုံ	ပုံ	ပုံ	ပုံ	ပုံ	ပုံ	ပုံ	ပုံ
ရာသီဥတု	☀	☀	☁	☁	☁	☁	☁	☁	☁	☁	☁	☁
လယ်စိုက်ရေး	ပဲ	ပဲ	ပဲ	ပဲ	ပဲ	ပဲ	ပဲ	ပဲ	ပဲ	ပဲ	ပဲ	ပဲ

၁၃။ ရာသီခွင်ပြဇယားသုံးသပ်ချက်

ရာသီခွင်ပြဇယားသုံးသပ်ချက်

ပင်တောင်

→ စိုက်ပျိုးရေးကို ကဏ္ဍကလပ်ကိုင်စားယောက်စွာ သည့်။

→ ဖိုးရာသီတွင်လည်းပျံ့ဆက်လွယ်ရေးမှာ ကဏ္ဍကလပ်ကိုင်ပေးပါသည်။

→ ကျားမာရေးတွင် တုတ်ကွေးနှင့် ဝမ်းပျက် / ဝမ်းလျော့ ရောဂါများသာတွေ့ရသည်။

→ ဝင်ငွေ နှင့် ထွက်ငွေ နှစ်ဦးစွာ ဖြစ်ပွားပါသည်။

→ လယ်စိုက်ရေး ကားလပ်ချိန်တွင် (၁၂) လမှာ ကဏ္ဍကလပ် ကိုင်ပေးပါသည်။

→ ပွဲတော်များတွင် ရိုးရာဥပဒေ ပွဲတော်များနှင့် လူမှုရေးပွဲတော်များသာတွေ့ရသည်။

၁၄။ ပင့်ကူအိမ်ပြပုံ (ကျား၊မ)

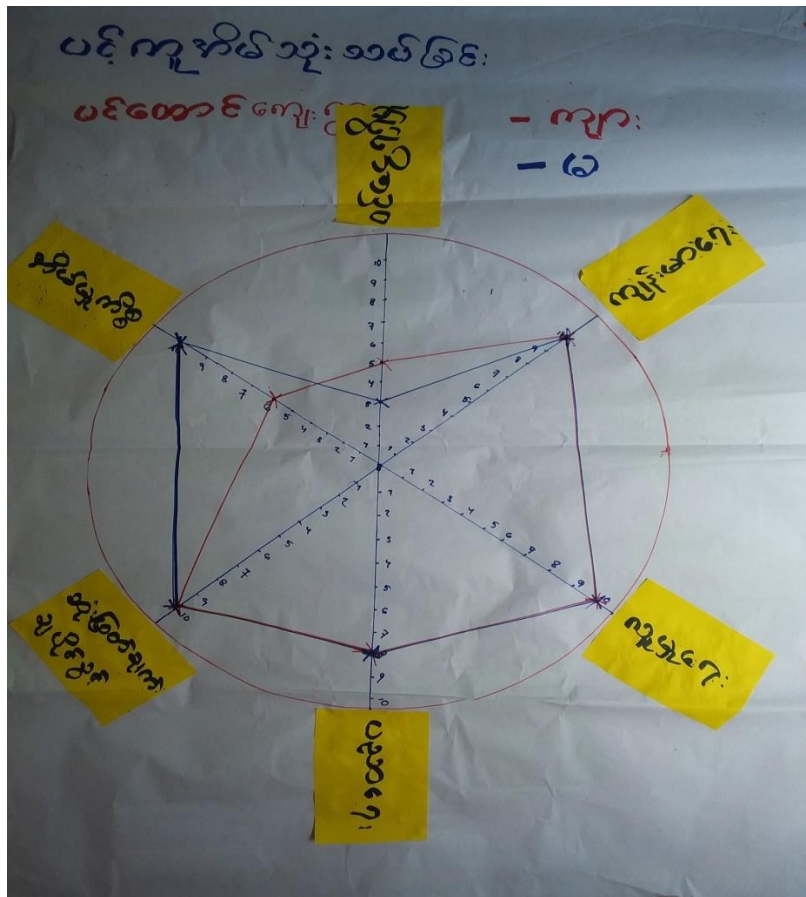

၁၅။ ပင့်ကူအိမ်သုံးသပ်ချက် (ကျား၊မ)

ပင့်ကူအိမ် သုံး သတ်ခြင်း
ဆွေးနွေးခြင်း နှင့် ဆန်းစစ်ခြင်း
ပင်စောင့်

=> အဖျိုးသမီးများသည် ဆုံးဖြတ်ချက်ချပိုင်ခွင့်၊ အဖွဲ့အစည်းပါဝင်ခွင့် အားနည်း ဖျေဖြီး အိမ်ထဲ ကိစ္စများတွင် အချိုးကျ ဖျေတတ်ကြသည်။

=> အဖျိုးသမီးများသည် ဝင်ငွေငွေသော အလုပ်တွင် နည်းဖျေတတ်ပြီး၊ ပညာရေး မှာလဲ အားနည်း ဖြစ်ကြောင်း စကားပြောဆိုရာတွင် မပြောဘဲ ကြောင် အဖွဲ့အစည်း မှာပါဝင်ခွင့်တွေမှာလည်း နည်းဖျေတတ်သည်။

=> ကျေးဇူးတွင် အဖျိုးသမီးသား အသိပညာ၊ မဟုတ်သော သင်တန်းများ ပေး၍ လိုက်နာပါသည်။

=> ထိုသို့ အသိပညာ၊ မဟုတ်သော သင်တန်းများ ပေးလျှင် အိမ်ကွယ်ကို ယုံကြည်မှုများ ရရှိလာပြီး ကမ္ဘာ့အစည်းအရုံး စည်းကမ်းများ အားကောင်းလာနိုင်သည်။

၁၆။ အဖွဲ့အစည်းချိတ်ဆက်မှုပြပုံ

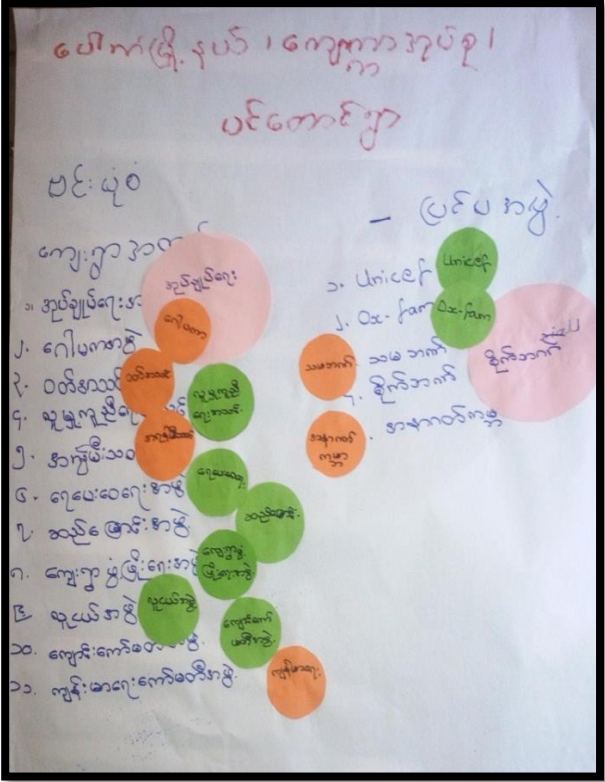
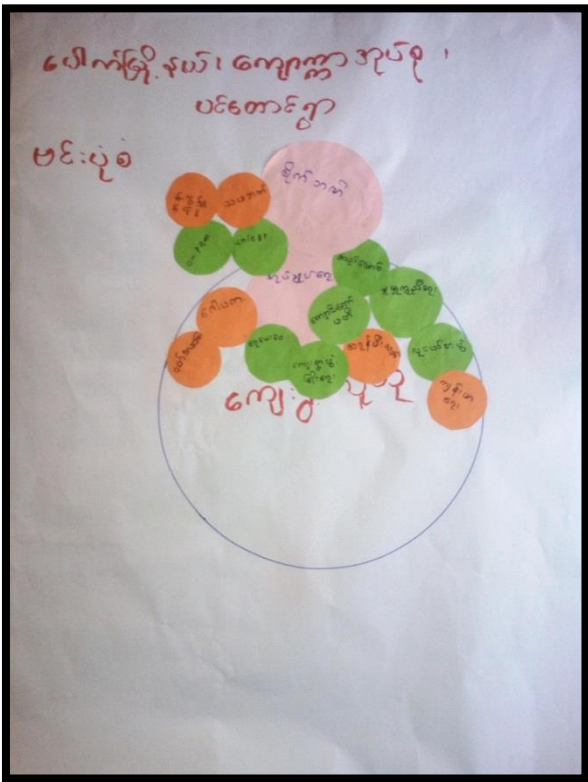

၁၉။ အမျိုးသမီး အမျိုးသားများ၏ မျှော်မှန်းချက်များ

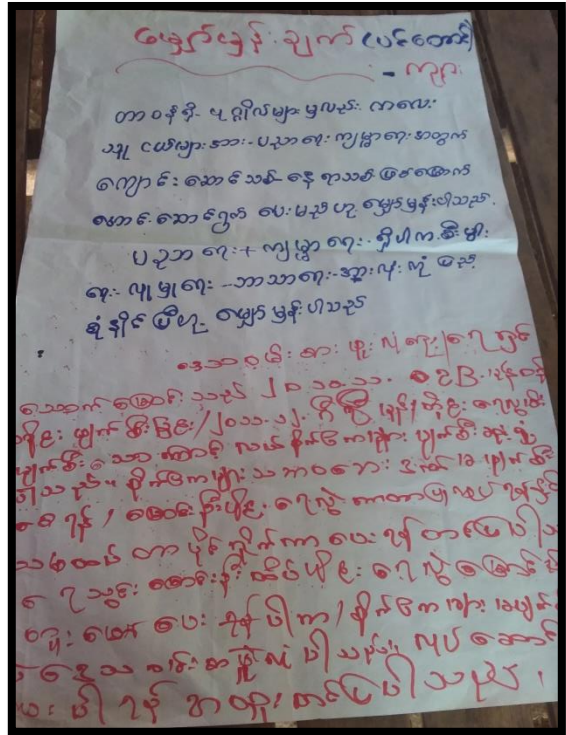
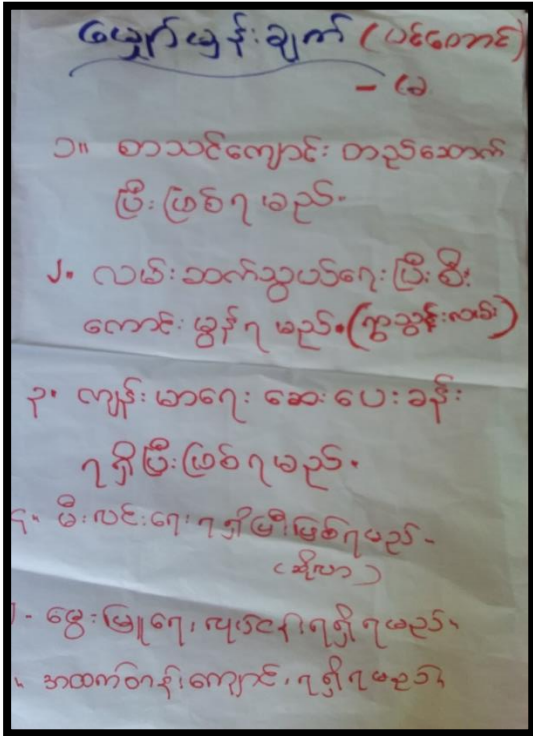

၂၀။ ဦးစားပေးလုပ်ငန်းများရွေးချယ်ခြင်းဇယား

ဖွံ့ဖြိုးရေးလုပ်ငန်း စဉ်များ

၁	စာသင်ကျောင်း ဆောက်ဆောင်	(ပင်တောင်ကျား)	၂၃၄
၂	ဆောက်ခြင်း	(ကျား+မ)	၁၄၀
၃	ကျွဲမွေးရေး	(ဆိုလာ)	(ကျား+မ)
၄	ကွန်ကရစ်လမ်းပြင်ခြင်း	(ကျား+မ)	၁၂၅
၅	ဆေးပေးခန်း တည်ဆောက်ခြင်း	(ကျား+မ)	၆၀
၆	ငွေမြို့ရေးလုပ်ငန်း	(ကျား+မ)	၂၂
၇	ကွန်ကရစ်လမ်းဆက်ဆံခြင်း	(ကျား)	၃၈
၈	မူကြိုသဘာမရရှိရန်	(မ)	၂
၉	မူကြိုဖျက်လုပ်ငန်း	(မ)	၆

ပေါက်မြို့နယ်၊ လူထုဗဟိုပြုစီမံကိန်း၊ ဒုတိယနှစ်စစ်နန်း(တစ်ကြိမ်) ယူငွေ အခင်း(၅) စေတနာ့ဝန်ထမ်း၊ ... သို့မဟော့... ကျေးရွာကျေးရွာအုပ်စု စီမံကိန်းအထောက်အကူပြုကော်မတီအဖွဲ့ဝင်များစာရင်း

စဉ်	အမည်	ရာထူး/တာဝန်	ကျား/မ	အသက်	လူမျိုးစု	စုနံနံဝိတ်	ဝင်ရောက်သည့်နေ့စွဲ	ပညာအရည်အချင်း	မှတ်ချက်
၀၁	ဦးမျိုးကျော်	ဝေဟနဌာနဝန်ထမ်း	ကျား	၂၀	မဇာ	၀၅-၈၅၈၄၈၈၀၅	၂၀၁၇	ဘလယ်တန်း	
၀၂	ဒေါ်ခင်စု	တာဝန်ထမ်း	မ	၂၀	မ	၀၅-၈၅၈၅၅၀၅	၂၀၁၈	ဘထက်တန်း	
၀၃	ဦးအောင်ကျော်	စီမံကိန်း	ကျား	၅၆	မ	၀၅-၄၅၅၅၅၅၅	၂၀၁၇	အထက်တန်း	
၀၄	ဒေါ်ခင်စု	စီမံကိန်း	မ	၄၀	မ	၀၅-၄၅၅၅၅၅၅	၂၀၁၇	ပ.ဂါ. ငွေ	
၀၅	ဦးအောင်ကျော်	စီမံကိန်း	ကျား	၅၇	မ	၀၅-၄၅၅၅၅၅၅	၂၀၁၇	ဘထက်တန်း	
၀၆	ဦးအောင်ကျော်	စီမံကိန်း	မ	၂၄	မ	၀၅-၄၅၅၅၅၅၅	၂၀၁၈	ဘထက်တန်း	
၀၇	ဦးအောင်ကျော်	စီမံကိန်း	ကျား	၅၅	မ	၀၅-၄၅၅၅၅၅၅	၂၀၁၇	ဘထက်တန်း	
၀၈	ဦးအောင်ကျော်	စီမံကိန်း	မ	၄၉	မ	၀၅-၄၅၅၅၅၅၅	၂၀၁၈	ဘထက်တန်း	
၀၉	ဦးအောင်ကျော်	စီမံကိန်း	ကျား	၅၀	မ	၀၅-၄၅၅၅၅၅၅	၂၀၁၈	ဘထက်တန်း	
၁၀	ဦးအောင်ကျော်	စီမံကိန်း	မ	၅၉	မ	၀၅-၄၅၅၅၅၅၅	၂၀၁၇	ဘထက်တန်း	
၁၁	ဦးအောင်ကျော်	စီမံကိန်း	ကျား	၅၅	မ	၀၅-၄၅၅၅၅၅၅	၂၀၁၈	ဘထက်တန်း	
၁၂	ဦးအောင်ကျော်	စီမံကိန်း	မ	၅၉	မ	၀၅-၄၅၅၅၅၅၅	၂၀၁၈	ဘထက်တန်း	
၁၃	ဦးအောင်ကျော်	စီမံကိန်း	ကျား	၅၅	မ	၀၅-၄၅၅၅၅၅၅	၂၀၁၈	ဘထက်တန်း	
၁၄	ဦးအောင်ကျော်	စီမံကိန်း	မ	၅၉	မ	၀၅-၄၅၅၅၅၅၅	၂၀၁၈	ဘထက်တန်း	
၁၅	ဦးအောင်ကျော်	စီမံကိန်း	ကျား	၅၅	မ	၀၅-၄၅၅၅၅၅၅	၂၀၁၈	ဘထက်တန်း	
၁၆	ဦးအောင်ကျော်	စီမံကိန်း	မ	၅၉	မ	၀၅-၄၅၅၅၅၅၅	၂၀၁၈	ဘထက်တန်း	
၁၇									
၁၈									
၁၉									
၂၀			၈၈	၈	၅	၈			

၂၂။ ကျေးရွာအချက်အလက်များ (ပုံစံ-၁)

(၁)ပထမစက်ဝန်း

ပုံစံ - ၈ - ၁ ကျေးရွာအခြေခံအချက်အလက်များ (Form PC 1)

လမ်းညွှန်ချက်၊ ကျေးရွာတစ်ရွာသို့ ပထမဆုံးမိတ်ဆက်ခရီး သွားရောက်သောအခါ လူထုစည်းရုံးရေးမှူးသည် ကျေးရွာ ခေါင်းဆောင်များအား ကျေးရွာအချက်အလက်များကို မေတ္တာရပ်ခံ၍ တောင်းခံရသည်။ ဤအချက်အလက်များကို စီမံကိန်း ဝိတ်ဆက်အစည်းဝေးမတိုင်မီတောင်းခံရမည်။ စီမံကိန်းမိတ်ဆက်အစည်းဝေးတွင် လူထုစည်းရုံးရေးမှူးသည် ဤအချက်အလက် များအား စစ်ဆေးပြီး မှန်ကန်အောင်ပြုလုပ်ရမည်။ ပြီးနောက်တွင် လူထုစည်းရုံးရေးမှူးမှ သတင်းအချက်အလက်ထံသို့ Tablets မှ တဆင့် ဖြည့်သွင်းရမည်။

ကျေးရွာခေါင်းဆောင် အမည် ဦးစိန်မြ	ကျေးရွာခေါင်းဆောင်၏ ဖုန်းနံပါတ် ၀၅-၄၅၅၆၁၅၅၀	လူထုစည်းရုံးရေးမှူး၏ အမည် ဒေါ်လွင်လွင်မြ
ပြည်နယ်/ကိုင်းဒေသကြီး မကွေး	မြို့နယ် ဇော်	ကျေးရွာအုပ်စု ကျေးရွာ
		ကျေးရွာ ၂၆ ကော့

လူမျိုးစု	အိမ်ထောင်စုအရေအတွက်	ကိုးကွယ်သည့်ဘာသာ	အိမ်ထောင်စုအရေအတွက်
လူမျိုးစု (၁) --- မဃာ ---	၃၀၉	ဘာသာ (၁) --- ဗုဒ္ဓ ---	၃၀၉
လူမျိုးစု (၂) -----		ဘာသာ (၂) -----	
လူမျိုးစု (၃) -----		ဘာသာ (၃) -----	
လူမျိုးစုရော -----		ဘာသာရော -----	
အခြား	အရေအတွက်		
စားနပ်ရိက္ခာများ	၃၃		
သက်ကြီးရွယ်အိုများ (၆၅ နှစ် နှင့် အထက်)	၁၀၉		
စစ်ဘေးရှောင်			

	အမျိုးသား (အရေအတွက်)	အမျိုးသမီး (အရေအတွက်)
လူဦးရေ	၅၇၀	၇၂၄
လူမျိုးစု (၁) -----		
လူမျိုးစု (၂) -----		
လူမျိုးစု (၃) -----		
အခြား		
အိမ်ထောင်ဦးစီး	၂၇၉	၃၀

(ခ) အခြေခံအဆောက်အအုံ အသုံးအဆောင်များ

ကောင်းကျောင်း	အမှတ်	ကျန်းမာရေး	အမှတ်	ဘာသာရေး အဆောက်	အမှတ်
---------------	-------	------------	-------	----------------	-------

ခြောက်သွေ့ရာသီတွင်ကြာချိန် ၃၀ ဇူလိုင် ၂၀၁၇ - ထော်လာဂျီ/မော်တော်ဆိုင်ကယ်/ခြေလျင်/လား/မော်တော်ဘုတ်/ အခြား -----

မိုးရာသီတွင်ကြာချိန် ၄၀ ဇူလိုင် ၂၀၁၇ - ထော်လာဂျီ/မော်တော်ဆိုင်ကယ်/ခြေလျင်/လား/မော်တော်ဘုတ်/ အခြား -----

(ဆ) ပတ်ဝန်းကျင်ဆိုင်ရာ သဘာဝဘေးအန္တရာယ်

ဤကျေးရွာတွင် ရေကြီးခြင်းကဲ့သို့ သဘာဝဘေးအန္တရာယ်ကျရောက်ဖွဲ့ခြင်း ရှိပါသလား။

မရှိပါ ရှိပါသည် ရှိလျှင်ဖော်ပြပါ ရေကြီးခြင်း

(ဇ) ကျေးရွာတွင် ဖွဲ့စည်းထားသော အဖွဲ့အစည်းများ

လူထုပဟိုပြုစီမံကိန်းမတိုင်မီ ဤကျေးရွာတွင် ကျေးရွာဖွံ့ဖြိုးရေးအတွက် အစိုးရ (သို့) ရွာသားများကိုယ်တိုင်(သို့) စီမံကိန်းတစ်ခုခုမှ ဖွဲ့စည်းထားသည့် အဖွဲ့အစည်းများရှိပါသလား။

(၁) ရေပေးပေးရေးအဖွဲ့

(၂) လူမှုကူညီရေးအဖွဲ့ (ပေဏ္ဍမယ် ရေ)

(ဈ) အထွေထွေအုပ်ချုပ်ရေး ဦးစီးဌာန (GAD) မှ မှတ်တမ်းတင်ထားခြင်း

ဤကျေးရွာသည် အထွေထွေအုပ်ချုပ်ရေး ဦးစီးဌာန (GAD) မှ မှတ်တမ်းတင်ထားမှု ရှိပါသလား။

မရှိပါ ရှိပါသည်

ကျေးရွာခေါင်းဆောင်

အမည် ဦးစိမ့်

လက်မှတ် (လက်မှတ်) နေ့စွဲ ၁၆.၁၀.၂၀၁၇

လူထုစည်းရုံးရေးမှူး

အမည် ဒေါ်လှစွယ်မာ

လက်မှတ် (လက်မှတ်) နေ့စွဲ ၁၆.၁၀.၂၀၁၇

(၂)ဒုတိယစက်ဝန်း ကျေးရွာအချက်အလက်များ (ပုံစံ-၁)

ပုံစံ - ၀ - ၀ ကျေးရွာအခြေခံအချက်အလက်များ (Form PC 1)

လက်ညှိုးမှတ်၊ ကျေးရွာတစ်ရွာသို့ ပထမဆုံးမိတ်ဆက်ခရီး သွားရောက်သောအခါ လူထုစည်းရုံးရေးမှူးသည် ကျေးရွာ ဝေါင်းစောင်းများအား ကျေးရွာအချက်အလက်များကို ပေတ္တာရပ်စံ၍ တောင်းခံရသည်။ ဤအချက်အလက်များကို စီမံကိန်း၊ မိတ်ဆက်အစည်းဝေးပိုင်စီတောင်းခံရမည်။ စီမံကိန်းမိတ်ဆက်အစည်းဝေးတွင် လူထုစည်းရုံးရေးမှူးသည် ဤအချက်အလက် များအား စစ်ဆေးပြီး မှန်ကန်အောင်ပြုလုပ်ရမည်။ ပြီးနောက်တွင် လူထုစည်းရုံးရေးမှူးမှ သတင်းအချက်အလက်ထိသို့ Tablets မှ တဆင့် ဖြည့်သွင်းရမည်။

ကျေးရွာဝေါင်းစောင်း အမည် ဦးထီဖြူ	ကျေးရွာဝေါင်းစောင်း၏ ဝန်းနံပါတ် ၀၇-၄၅၅၆၅၅၀	လူထုစည်းရုံးရေးမှူး၏ အမည် ဒေါ်ကျွန်းမြင့်ဇွင်
ပြည်နယ်တိုင်းအသင်္ကြံ မကွေး	မြို့နယ် ပေါင်	ကျေးရွာအုပ်စု ကျောက်
	ကျေးရွာ မင်္ဂလာ	

လူဦးရေ	အိမ်ထောင်စုအရေအတွက်	ကိုးကွယ်သည့်ဘာသာ	အိမ်ထောင်စုအရေအတွက်
လူဦးရေ (၁) ----- ဗမာ	၂၆၈ / ၃၀၉	ဘာသာ (၁) ----- မုန့်	၂၆၈ / ၃၀၉
လူဦးရေ (၂) -----		ဘာသာ (၂) -----	
လူဦးရေ (၃) -----		ဘာသာ (၃) -----	
လူဦးရေရော -----		ဘာသာရော -----	
အခြား	အရေအတွက်		
မသန်စွမ်းသူများ			၃၃
သက်ကြီးရွယ်အိုများ (၆၅ နှစ် နှင့် အထက်)			၁၀၉
စစ်ဘေးရှောင်			

လူဦးရေ	အမျိုးသား (အရေအတွက်)	အမျိုးသမီး (အရေအတွက်)
လူဦးရေ (၁) -----	၆၇၀	၇၂၄
လူဦးရေ (၂) -----		
လူဦးရေ (၃) -----		
အခြား		
အိမ်ထောင်စုစီး	၃၅၉ ၁၇၀	၁၇၂ ၃၀

(၆) အခြေခံအထောက်အပံ့ အသုံးအဆောင်များ

စာသင်ကျောင်း	အမှတ် ဖြစ်ပါ	ကျန်းမာရေး	အမှတ် ဖြစ်ပါ	ဘာသာရေး အထောက် အပံ့များ	အမှတ် ဖြစ်ပါ
အလက်တန်းကျောင်း	<input type="checkbox"/>	ဆေးရုံ	<input type="checkbox"/>	စေတီ	<input checked="" type="checkbox"/>
အလယ်တန်းကျောင်း	<input checked="" type="checkbox"/>	ကျန်းမာရေးဌာန	<input type="checkbox"/>	ဘုန်းကြီးကျောင်း	<input checked="" type="checkbox"/>
မူလတန်းကျောင်း	<input checked="" type="checkbox"/>	ကျန်းမာရေးဌာနခွဲ	<input type="checkbox"/>	ဟိန္ဒူဘုရားကျောင်း	<input type="checkbox"/>
မူကြိုကျောင်း	<input checked="" type="checkbox"/>	ဆေးပေးခန်း	<input type="checkbox"/>	ရေစိမ့်ယာန်ကျောင်း	<input type="checkbox"/>
အခြား	<input type="checkbox"/>	အခြား	<input type="checkbox"/>	ဗလီ	<input type="checkbox"/>
				အခြား	<input type="checkbox"/>
မှတ်ချက်		မှတ်ချက်		မှတ်ချက်	

(၇) ကျွမ်းကျင်သူများမှတ်တမ်း (ကျေးရွာတွင်နေထိုင်သော သို့မဟုတ် တခြားရွာမှလာရောက်သော ကျွမ်းကျင်သူများ)

(၁) စာသင်ကျောင်း			(၂) ကျန်းမာရေး			(၃) လက်မှုပညာရှင်		
	ရွာတွင်နေ ထိုင်သူ	အခြားရွာမှ လာသူ		ရွာတွင်နေ ထိုင်သူ	အခြား ရွာမှ လာသူ		ရွာတွင် နေထိုင်သူ	အခြား မှလာသူ
မူလတန်းပြဆရာ/မ	<input checked="" type="checkbox"/>	<input checked="" type="checkbox"/>	ဆရာဝန်	<input checked="" type="checkbox"/>	<input checked="" type="checkbox"/>	လက်သမား	<input checked="" type="checkbox"/>	<input checked="" type="checkbox"/>
အထက်တန်းပြဆရာ/မ	<input type="checkbox"/>	<input type="checkbox"/>	လက်ထောက် ကျန်းမာရေးမှူး	<input type="checkbox"/>	<input type="checkbox"/>	ပန်းချီ	<input type="checkbox"/>	<input type="checkbox"/>
အလယ်တန်းပြဆရာ/မ	<input checked="" type="checkbox"/>	<input checked="" type="checkbox"/>	အမျိုးသမီးကျန်းမာရေး ဆရာမ	<input checked="" type="checkbox"/>	<input checked="" type="checkbox"/>	လျှပ်စစ်ကျွမ်းကျင် ပီးသမား	<input checked="" type="checkbox"/>	<input type="checkbox"/>
မူကြိုဆရာ/မ	<input type="checkbox"/>	<input type="checkbox"/>	သားမွေးဆရာမ	<input type="checkbox"/>	<input type="checkbox"/>	ရေပိုက်သူသည်	<input checked="" type="checkbox"/>	<input type="checkbox"/>
အခြား	<input type="checkbox"/>	<input type="checkbox"/>	ပြည်သူ့ကျန်းမာရေးလုပ်သား	<input checked="" type="checkbox"/>	<input type="checkbox"/>	စက်ပြင်ဆရာ	<input checked="" type="checkbox"/>	<input type="checkbox"/>
မှတ်ချက်			မှတ်ချက်			မှတ်ချက်		

(၈) ကျေးရွာသို့ ရောက်ရှိနိုင်သည့် လမ်းအခြေအနေ / ကျေးရွာတစ်ရွာသည် ၎င်း၏ ကျေးရွာအုပ်စုနှင့် ဆက်သွယ်ထားသော လမ်းအခြေအနေ (အောက်ပါတို့ကိုပိုင်းပါ)

ကျောက်ကြမ်းလမ်း ကတ္တရာလမ်း ကွန်ကရစ်လမ်း မော်တော်ဆိုင်ကယ်လမ်း
ကျောက်ခင်းလမ်း ခြေသားလမ်း လူသွားလမ်း အခြား မရှိ

(၉) ကျေးရွာဖွံ့ဖြိုးမှုစီမံချက်

- (၁) လူထုပဟိန်ပြုစီမံကိန်းမစတင်မီ ဤကျေးရွာတွင်ကျေးရွာဖွံ့ဖြိုးမှု စီမံချက်ရှိခဲ့ပါသလား? ပိုင်းပါ
ရှိပါသည် / မရှိပါ / မသိပါ
- (၂) ရှိခဲ့ပါလျှင် ဤစီမံချက်ကို မည်သည့် ခုနှစ်တွင်ပြင်ဆင်ခဲ့ပါသနည်း? နှစ် ၇၀၁၄ / မသိပါ
- (၃) ဤစီမံချက်ကို ဩ.နယ်မှအတည်ပြုခဲ့ပါသလား? ပြုခဲ့ပါသည် / မပြုခဲ့ပါ / မသိပါ

(စ) ခရီးအကွာအဝေး

(၁) ဤကျေးရွာ၏ပဟိုမှ ၎င်းကျေးရွာအုပ်စု၏ပဟိုအထိ ခရီးပိုင်မည်မျှကွာဝေးသနည်း? မိုင်-----/မဒီယ ၁ မိုင် - ၁၇၈၂

(၂) ဤကျေးရွာမှ ၎င်းကျေးရွာအုပ်စု၏ပဟိုအထိ သွားလာရာတွင်ကြာမြင့်သည့်အချိန်

မြောက်သွေ့ရာသီတွင်ကြာချိန် 30 မိနစ် ----- ထော်လာဂျီ/မော်တော်ဆိုင်ကယ်/မြေလျှင်/လား/မော်တော်ဘုတ်/
အခြား -----

မိုးရာသီတွင်ကြာချိန် 40 မိနစ် ----- ထော်လာဂျီ/မော်တော်ဆိုင်ကယ်/မြေလျှင်/လား/မော်တော်ဘုတ်/
အခြား -----

(ဆ) ပတ်ဝန်းကျင်ဆိုင်ရာ သဘာဝဘေးအန္တရာယ်

ဤကျေးရွာတွင် ရေကြီးခြင်းကဲ့သို့ သဘာဝဘေးအန္တရာယ်ကျရောက်စေခြင်း ရှိပါသလား
 မရှိပါ ရှိပါသည် ရှိလျှင်ဖော်ပြပါ ----- ၂၀၀၉.၁၀.၁၁ -----

(ဇ) ကျေးရွာတွင် ခွဲစည်းထားသော အဖွဲ့အစည်းများ

လူထုပဟိုပြုစီမံကိန်းမတိုင်မီ ဤကျေးရွာတွင် ကျေးရွာဖွံ့ဖြိုးရေးအတွက် အစိုးရ (သို့) ရွာသားများကိုယ်တိုင်(သို့) စီမံကိန်းတစ်ခုခုမှ ခွဲစည်းထားသည့် အဖွဲ့အစည်းများရှိပါသလား

- (၁) ----- ၆.၂.၂၀၁၇ -----
- (၂) ----- ၆.၇.၆.၂၀၁၇ -----

(ဈ) အထွေထွေအုပ်ချုပ်ရေး ဦးစီးဌာန (GAD) မှ မှတ်တမ်းတင်ထားခြင်း
ဤကျေးရွာသည် အထွေထွေအုပ်ချုပ်ရေး ဦးစီးဌာန (GAD) မှ မှတ်တမ်းတင်ထားမှု ရှိပါသလား
 မရှိပါ ရှိပါသည်

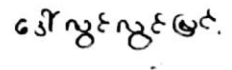
ကျေးရွာခေါင်းစောင် အမည် ဦးထီဖြူ
လက်မှတ်  ဇန.စွဲ ၆.၃.၂၀၁၇
လူထုစည်းရုံးရေးမှူး အမည် ဒေါ်လွင်လွင်ဖြူ
လက်မှတ်  ဇန.စွဲ ၆.၃.၂၀၁၇

၃။ တတိယစက်ဝန်း ကျေးရွာအချက်အလက်များ (ပုံစံ-၁)

ပုံစံ - ၈ - ၁ ကျေးရွာအခြေခံအချက်အလက်များ (Form PC 1)

လမ်းညွှန်စွာ၊ ကျေးရွာတစ်ရွာသို့ ပထမဆုံးပိတ်ဆက်စရီး သွားရောက်သောအခါ လူထုစည်းရုံးရေးမှူးသည် ကျေးရွာ ခေါင်းဆောင်များအား ကျေးရွာအချက်အလက်များကို မေတ္တာရပ်ခံ၍ တောင်းခံရသည်။ ဤအချက်အလက်များကို စီမံကိန်း ပိတ်ဆက်အစည်းဝေးမတိုင်မီတောင်းခံရမည်။ စီမံကိန်းပိတ်ဆက်အစည်းဝေးတွင် လူထုစည်းရုံးရေးမှူးသည် ဤအချက်အလက် များအား စစ်ဆေးပြီး မှန်ကန်အောင်ပြုလုပ်ရမည်။ ပြီးနောက်တွင် လူထုစည်းရုံးရေးမှူးမှ သတင်းအချက် အလက်ထဲသို့ Tablets မှ တစ်ဆင့် ဖြည့်သွင်းရမည်။

ကျေးရွာခေါင်းဆောင် အမည် ဦးထိ မြို့	ကျေးရွာခေါင်းဆောင်၏ ဖုန်းနံပါတ် ၀၇- ၄၅ ၈၆၆၅ ၅၀	လူထုစည်းရုံးရေးမှူး၏ အမည် ဦးမြင့်ကိုဦး
ပြည်နယ်၊တိုင်းဒေသကြီး မကွေး	မြို့နယ် ပေါက်	ကျေးရွာအုပ်စု ကျောက်
		ကျေးရွာ ပဒဲဆောင်

က။ လူဦးရေ

လူမျိုးစု	အိမ်ထောင်စုအရေအတွက်	ကိုးကွယ်သည့်ဘာသာ	အိမ်ထောင်စုအရေအတွက်
လူမျိုးစု (၁) ---ဗမာ---	၂၇၂	ဘာသာ (၁) ---ဗုဒ္ဓ---	၂၇၂
လူမျိုးစု (၂) -----		ဘာသာ (၂) -----	
လူမျိုးစု (၃) -----		ဘာသာ (၃) -----	
လူမျိုးစုရော ----- အခြား		ဘာသာရော -----	
	အရေအတွက်		
မသန်စွမ်းသူများ	၃၃	၂	၃၃
သက်ကြီးရွယ်အိုများ (၆၅ နှစ် နှင့် အထက်)	၁၀၉		
စစ်ဘေးရှောင်			

	အမျိုးသား (အရေအတွက်)	အမျိုးသမီး (အရေအတွက်)
လူဦးရေ	၆၇၀	၇၂၄
လူမျိုးစု (၁)-----		
လူမျိုးစု (၂)-----		
လူမျိုးစု (၃)-----		
အခြား		
အိမ်ထောင်ဦးစီး	၃၄၀	၃၇၂

(၆) အခြေခံအဆောက်အအုံ အသုံးအဆောင်များ

စာသင်ကျောင်း	အမှတ် ခြံပါ	ကျန်းမာရေး	အမှတ် ခြံပါ	ဘာသာရေး အဆောက် အအုံများ	အမှတ် ခြံပါ
မူကြိုကျောင်း	<input type="checkbox"/>	တိုက်နယ်ဆေးရုံ	<input type="checkbox"/>	စေတီ	<input checked="" type="checkbox"/>
မူလတန်းကျောင်း	<input type="checkbox"/>	ကျန်းမာရေးဌာန	<input type="checkbox"/>	ဘုန်းကြီးကျောင်း	<input checked="" type="checkbox"/>
မူလွန်ကျောင်း	<input type="checkbox"/>	ကျန်းမာရေးဌာနခွဲ	<input type="checkbox"/>	ဟိန္ဒူဘုရားကျောင်း	<input type="checkbox"/>
အလယ်တန်းကျောင်း	<input checked="" type="checkbox"/>	ဆေးပေးခန်း	<input type="checkbox"/>	ခရစ်ယာန်ကျောင်း	<input type="checkbox"/>
လယ်လွန်ကျောင်း	<input type="checkbox"/>	အခြား	<input type="checkbox"/>	ဗလီ	<input type="checkbox"/>
အထက်တန်းကျောင်း	<input type="checkbox"/>			အခြား	<input type="checkbox"/>
အခြား	<input type="checkbox"/>				
မှတ်ချက်		မှတ်ချက်		မှတ်ချက်	

(၇) ကျွမ်းကျင်သူများမှတ်တမ်း (ကျေးရွာတွင်နေထိုင်သော သို့မဟုတ် တခြားရွာမှလာရောက်သော ကျွမ်းကျင်သူများ)

(၁) စာသင်ကျောင်း			(၂) ကျန်းမာရေး			(၃) လက်မှုပညာရှင်		
	ရွာတွင်နေ ထိုင်သူ	အခြားရွာမှ လာသူ		ရွာတွင်နေ ထိုင်သူ	အခြား ရွာမှ လာ သူ		ရွာတွင် နေထိုင် သူ	အခြားရွာ မှလာသူ
မူလတန်းမြ ဆရာ/မ	<input checked="" type="checkbox"/>	<input checked="" type="checkbox"/>	ဆရာဝန်	<input type="checkbox"/>	<input type="checkbox"/>	လက်သမား	<input checked="" type="checkbox"/>	<input checked="" type="checkbox"/>
အထက်တန်းမြ မ ဆရာ/မ	<input checked="" type="checkbox"/>	<input checked="" type="checkbox"/>	လက်ထောက် ကျန်းမာရေးပျိုး	<input type="checkbox"/>	<input type="checkbox"/>	ပန်းရံ	<input type="checkbox"/>	<input type="checkbox"/>
အလယ်တန်းမြ မ ဆရာ/မ	<input type="checkbox"/>	<input type="checkbox"/>	အမျိုးသမီး ကျန်းမာရေးဆရာ မ	<input type="checkbox"/>	<input type="checkbox"/>	လျှပ်စစ်ကျွမ်း ကျင်မီးသမား	<input type="checkbox"/>	<input type="checkbox"/>
မူကြိုဆရာ/မ	<input type="checkbox"/>	<input type="checkbox"/>	သားဖွားဆရာမ	<input type="checkbox"/>	<input type="checkbox"/>	ရေပိုက်သွယ်သူ	<input checked="" type="checkbox"/>	<input type="checkbox"/>
အခြား	<input type="checkbox"/>	<input type="checkbox"/>	ပြည်သူ့ကျန်းမာ ရေးလုပ်သား	<input checked="" type="checkbox"/>	<input type="checkbox"/>	စက်ပြင်ဆရာ	<input checked="" type="checkbox"/>	<input type="checkbox"/>
မှတ်ချက်			မှတ်ချက်			မှတ်ချက်		

(၈) ကျေးရွာသို့ ရောက်ရှိနိုင်သည့် လမ်းအခြေအနေ / ကျေးရွာတစ်ရွာသည် ၎င်း၏ ကျေးရွာအုပ်စုနှင့် ဆက်သွယ်ထားသော လမ်းအခြေအနေ (အောက်ပါတို့ကိုပိုင်းပါ)

ကျောက်ကြမ်းလမ်း ကတ္တရာလမ်း _____ ကွန်ကရစ်လမ်း _____ မော်တော်ဆိုင်ကယ်လမ်း
 ကျောက်ခင်းလမ်း _____ မြေသားလမ်း လူသွားလမ်း _____ အခြား _____

(၉) ကျေးရွာပျံ့နှံ့မှုစီမံချက်

(၁) လူတုပဟိုပြုစီမံကိန်းမစတင်မီ ဤကျေးရွာတွင်ကျေးရွာဖွံ့ဖြိုးမှု စီမံချက်ရှိခဲ့ပါသလား? ပိုင်းပါ
ရှိပါသည်/မရှိပါ/မသိပါ
 (၂) ရှိခဲ့ပါလျှင် ဤစီမံချက်ကို မည်သည့် ရက်တွင်ပြင်ဆင်ခဲ့ပါသနည်း? နှစ်-----/မသိပါ ၂၀၁၄
 (၃) ဤစီမံချက်ကို ပြုနယ်မှအတည်ပြုခဲ့ပါသလား? ပြုခဲ့ပါသည်/မပြုခဲ့ပါ /မသိပါ

(၈) ခရီးအကွာအဝေး

(၁) ဤကျေးရွာ၏ပဟိုမှ ၎င်းကျေးရွာအုပ်စု၏ပဟိုအထိ ခရီးမိုင်မည်မျှကွာဝေးသနည်း? မိုင်-----/မသိပါ (၁) *ကမီလီ*

(၂) ဤကျေးရွာမှ ၎င်းကျေးရွာအုပ်စုပဟိုအထိ သွားလာရာတွင်ကြာမြင့်သည့်အချိန်။

ခြောက်သွေ့ရာသီတွင်ကြာချိန် *(၃၀ မိနစ်)* ထော်လာဂျီ/မော်တော်ဆိုင်ကယ်/ခြေလျင်/လား/မော်တော်ဘုတ်/
အခြား -----

မိုးရာသီတွင်ကြာချိန် ----- ထော်လာဂျီ/မော်တော်ဆိုင်ကယ်/ခြေလျင်/လား/မော်တော်ဘုတ်/
အခြား -----

(ဆ) ပတ်ဝန်းကျင်ဆိုင်ရာ သဘာဝဘေးအန္တရာယ်

ဤကျေးရွာတွင် ရေကြီးခြင်းကဲ့သို့ သဘာဝဘေးအန္တရာယ်ကျရောက်ဖူးခြင်း ရှိပါသလား။

မရှိပါ ရှိပါသည် ရှိလျှင်ဖော်ပြပါ -----
ရေကြီးခြင်း

(ဇ) ကျေးရွာတွင် ဖွဲ့စည်းထားသော အဖွဲ့အစည်းများ

လူထုပဟိုပြုစီမံကိန်းမတိုင်မီ ဤကျေးရွာတွင် ကျေးရွာဖွံ့ဖြိုးရေးအတွက် အစိုးရ (သို့) ရွာသားများကိုယ်တိုင်(သို့) စီမံကိန်းတစ်ခုခုမှ ဖွဲ့စည်းထားသည့် အဖွဲ့အစည်းများရှိပါသလား။

(၁) ~~ကျေးရွာအုပ်စု~~ *ကျေးရွာအုပ်စု*

(၂) -----
ရွာသားများ (လူထုပဟိုပြုစီမံကိန်း)

(ဈ) အထွေထွေအုပ်ချုပ်ရေး ဦးစီးဌာန (GAD) မှ မှတ်တမ်းတင်ထားခြင်း

ဤကျေးရွာသည် အထွေထွေအုပ်ချုပ်ရေး ဦးစီးဌာန (GAD) မှ မှတ်တမ်းတင်ထားမှု ရှိပါသလား။

မရှိပါ ရှိပါသည်

ကျေးရွာခေါင်းဆောင်

အမည် *ဦးထိုဇွဲ*

လက်မှတ် *[Signature]* ဇန. 10. 21. 2018

လူထုစည်းရုံးရေးမှူး

အမည် *ဦးမြင့်ကျိန်*

လက်မှတ် *[Signature]* ဇန. 8 10. 21. 2018

၂၃။ စီမံကိန်းအချိန်ဇယား (ပုံစံ-၂)

ပထမစက်ဝန်း

ပုံစံ - ၀ - ၂ - စီမံကိန်းစက်ဝန်းအချိန်ဇယား (PC 2)

လည်ပတ်ရန်/သက်ဆိုင်ရာလုပ်ငန်းစဉ်များ/လက်ထောက်များ/မူဝါဒများ/စီမံကိန်းစက်ဝန်းစတင်တစ်နှစ်/စီမံကိန်းစတင်နေ့ရက်/စီမံကိန်းစတင်နေ့ရက်/စီမံကိန်းစတင်နေ့ရက်

စတင်ချိန်/ရက်/လက်ထက်/အမည် **ဒေါ် ဖွဲ့စည်းရေး**

၀၄.၆ ၂၆.၁၀.၂၀၁၇

ပြည်နယ်/တိုင်း **မကြေး** မြို့နယ် **ဒေါက်** ကျေးရွာ

စက်ဝန်း(၁) **၂၀** စက်ဝန်း(၂) **၀** စက်ဝန်း(၃)

စက်ဝန်း(၄)

ကျေးရွာ

ကျေးရွာ

ကျေးရွာ

စီမံကိန်းစတင်ချိန်/အစဉ်များ	စတင်သည့် ရက်		ပြီးဆုံးသည့်ရက်	အစဉ်အတော်တွင်တက်ရောက်သူအရေအတွက်					
	စတင်သည့် ရက်	ပြီးဆုံးသည့်ရက်		အမျိုးသား အရေအတွက်	အမျိုးသမီး အရေအတွက်	အိမ်ထောင်စု အရေအတွက်	လူမှုစာမည်		
၁။ ကျေးရွာစီမံကိန်း စီမံကိန်းစတင်အစဉ်အစား	၂၆.၁၀.၁၇	၂၆.၁၀.၁၇	၄၈	၉၆	၁၄၄	၁၄၄	၁၄၄	၁၄၄	၁၄၄
၂။ ကျေးရွာရှိ မြို့ရေး စီမံကိန်းရေးဆွဲခြင်း အစဉ်အစား	၂၇.၁၀.၁၇	၂၇.၁၀.၁၇	၄၃	၉၃	၁၃၆	၁၃၆	၁၃၆	၁၃၆	၁၃၆
၃။ ကျေးရွာအုပ်စု လုပ်ငန်းဆောင်ရွက်ချက်အစဉ် အစည်းအဝေး	၆.၁၂.၁၇	၆.၁၂.၁၇	၄၁	၉၁	၁၃၅	၁၃၅	၁၃၅	၁၃၅	၁၃၅
၄။ မြို့နယ်အဆင့် စီမံကိန်းရေးဆွဲရေး နှင့် အကောင်အထည်ဖော်ရေးကော်မတီ၏ စီမံကိန်း သုံးသပ်မှု အစည်းအဝေး	၂၆.၁၂.၁၇	၂၆.၁၂.၁၇	၄၈	၉၈	၁၃၆	၁၃၆	၁၃၆	၁၃၆	၁၃၆
၅။ မြို့နယ် စီမံကိန်းရေးဆွဲရေး နှင့် အကောင်အထည်ဖော်ရေး ကော်မတီ၏ဆုံးဖြတ်ချက်ကို ရွာသို့ အသိပေး အကြောင်းကြားသည့် အစည်းအဝေး	၂၃.၀၁.၁၈	၂၃.၀၁.၁၈	၄၈	၉၅	၁၃၆	၁၃၆	၁၃၆	၁၃၆	၁၃၆
၆။ စီမံကိန်းလုပ်ငန်းစဉ်စီမံကိန်းရေးဆွဲခြင်း အစည်းအဝေး									
၆။ စီမံကိန်းလုပ်ငန်း အကောင်အထည်ဖော်									

၂။ ဒုတိယစက်ဝန်း စီမံကိန်းအချိန်ဇယား (ပုံစံ-၂)

ပုံစံ ၈-၂ - စီမံကိန်းစက်ဝန်းအချိန်ဇယား (PC ၇)

လမ်းညွှန်များ သက်ဆိုင်ရာလုပ်ငန်းများ/လက်ထောက်အဖွဲ့/လုပ်ငန်းများမှ စီမံကိန်းစက်ဝန်းအဆင့်တစ်ခုစီကို ကျေးရွာအုပ်စုအတွက် ဤစက်ဝန်းကို ဖြည့်သွင်းရမည်။

စည်းရုံးရေးမှူး/ဝန်ထမ်း အမည် **မျိုးလွင်အေး**

နေ့စွဲ **၂၆.၁၀.၂၀၁၇** စက်ဝန်းအားအမှတ်ဖြစ်ပါ စက်ဝန်း(၁) စက်ဝန်း(၂) စက်ဝန်း(၃) စက်ဝန်း(၄)

ပြည်နယ်/တိုင်း **မကွေး** မြို့နယ် **ပေါက်** ကျေးရွာအုပ်စု **ကျေးရွာ** **၂၆.၁၀.၁၇**

စီမံကိန်းစက်ဝန်းအဆင့်များ	နေ့စွဲ		အစည်းအဝေးတွင်တက်ရောက်သူအရေအတွက်			
	စတင်သည့်နေ့	ပြီးဆုံးသည့်နေ့	အမျိုးသားအရေအတွက်	အမျိုးသမီးအရေအတွက်	အိမ်ထောင်စုအရေအတွက်	လူမျိုးစုတက်ရောက်သူအရေအတွက်နှင့် လူမျိုးစုအမည်
၁။ ကျေးရွာစီမံကိန်း မိတ်ဆက်အစည်းအဝေး	၂၆.၁၀.၁၇	၂၆.၁၀.၁၇	၄၈	၂၆	၁၄၄	၁၄၄ ၂၆၈
၂။ ကျေးရွာစီမံကိန်းအဖွဲ့ဝင်များ စီမံချက်ရေးဆွဲခြင်းအစည်းအဝေး	၂၇.၁၀.၁၇	၂၇.၁၀.၁၇	၄၃	၂၃	၁၃၆	၁၃၆ ၂၆၈
၃။ ကျေးရွာအုပ်စု လုပ်ငန်းဆုံးဖြတ်ချက်ချသည့်အစည်းအဝေး	၆.၁၂.၁၇	၆.၁၂.၁၇	၁၉	၁၆	၃၅	၃၅ ၂၆၈
၄။ မြို့နယ်အဆင့် စီမံကိန်းရေးဆွဲရေးနှင့် အကောင်အထည်ဖော်ရေးကော်မတီ၏ စီမံကိန်း သုံးသပ်မှုအစည်းအဝေး	၂၈.၁၂.၁၇	၂၈.၁၂.၁၇	၈၃	၈၃	၈၃	၈၃ ၈၃
၅။ မြို့နယ် စီမံကိန်းရေးဆွဲရေးနှင့် အကောင်အထည်ဖော်ရေး ကော်မတီ၏ဆုံးဖြတ်ချက်ချသည့် အသိပေးအကြောင်းကြားသည့် အစည်းအဝေး	၂၃.၁.၂၀၁၈	၂၃.၁.၂၀၁၈	၉၅	၉၅	၉၅	၉၅ ၉၅
၆။ စီမံကိန်းလုပ်ငန်းဆုံးဖြတ်ချက်ရေးဆွဲခြင်းအစည်းအဝေး						
၆.၀။ စီမံကိန်းလုပ်ငန်း အကောင်အထည်ဖော်						

ရေအိမ်အစဉ် ရေးဆွဲခြင်း	၁၂-၃-၁၈	၁၂-၃-၁၈	၈	၁၆	၁၆	၁၆
၆.၂။ ဝယ်ယူရေးအိမ်အစဉ် ရေးဆွဲခြင်း	၁၂-၃-၁၈	၁၂-၃-၁၈	၈	၁၆	၁၆	၁၆
၆.၃။ အလှူအတန်းကျကျ လျာထားအိမ်အစဉ် ရေးဆွဲခြင်း	၁၂-၃-၁၈	၁၂-၃-၁၈	၈	၁၆	၁၆	၁၆
၆.၄။ ပြင်/ထိန်းအိမ်အစဉ် ရေးဆွဲခြင်း	၁၂-၃-၁၈	၁၂-၃-၁၈	၈	၁၆	၁၆	၁၆
၇။ စီမံကိန်းလုပ်ငန်းခွဲ တိုးတက်မှု စောင့်ကြည့်အစည်းအဝေး						
၇.၁။ အစည်းအဝေး ပထမအကြိမ်	၁၅-၃-၁၈	၁၅-၃-၁၈	၈၅	၁၅၅	၁၅၅	၁၆
၇.၂။ အစည်းအဝေး ဒုတိယအကြိမ်	၂၀-၃-၁၈	၂၀-၃-၁၈	၉၀	၁၈၅	၁၈၅	၁၆
၇.၃။ အစည်းအဝေး တတိယအကြိမ်	၂၆-၄-၁၈	၂၆-၄-၁၈	၈၀	၁၇၅	၁၇၅	၁၆
၈။ စီမံကိန်းလုပ်ငန်းခွဲ အပြီးသတ်စစ်ဆေးခြင်းအစည်းအဝေး	၁၀-၇-၁၈	၁၀-၇-၁၈	၃၀	၆၀	၆၀	၁၆
၉။ လူထုစစ်ဆေးပွဲအစည်းအဝေး	၁၉-၇-၁၈	၁၉-၇-၁၈	၁၅	၁၈၇	၁၈၇	၁၆

၃။ တတိယစက်ဝန်း စီမံကိန်းအချိန်ဇယား (ပုံစံ-၂)

ပုံစံ - ၈ - ၂ - စီမံကိန်းစက်ဝန်းအချိန်ဇယား (PC ၇)

လမ်းညွှန်ဖွဲ့စည်း သက်ဆိုင်ရာလူထုစည်းရုံးရေးမှူး/လက်ထောက်နည်းပညာမှူးများမှ စီမံကိန်းစက်ဝန်းအဆင့်တစ်ခုပြီးစီးစဉ် ကျေးရွာအုပ်စုအတွက် ဤစံကို ပြည့်စုံစေရမည်။

စည်းရုံးရေးမှူး/ဝန်ထမ်း အမည် **ဦးဇေယျဦး**

နေ့စွဲ **5.10.2018** စက်ဝန်းအားအမှတ်ဖြစ်ပါ စက်ဝန်း(၁) စက်ဝန်း(၂) စက်ဝန်း(၃)

ပြည်နယ်/တိုင်း **မန္တလေး** မြို့နယ် **ဇော်လင်း** ကျေးရွာ **မန္တလေး**

စီမံကိန်းဆောင်ရွက်မှုအဆင့်များ	နေ့စွဲ		အစည်းအဝေးတွင်တက်ရောက်သူအရေအတွက်			
	စတင်သည့်နေ့	ပြီးဆုံးသည့်နေ့	အမျိုးသားအရေအတွက်	အမျိုးသမီးအရေအတွက်	အိမ်ထောင်စုအရေအတွက်	လူမျိုးစုတက်ရောက်သူအရေအတွက်နှင့် လူမျိုးစုအမည်
၁။ ကျေးရွာစီမံကိန်း မိတ်ဆက်အစည်းအဝေး	4.10.18	4.10.18	49	104	153	153 ၁၅၈
၂။ ကျေးရွာဖွံ့ဖြိုးရေး စီမံချက်ရေးဆွဲခြင်း အစည်းအဝေး	5.10.18	5.10.18	46	139	179	179 ၁၅၈
၃။ ကျေးရွာအုပ်စု လုပ်ငန်းဆုံးဖြတ်ချက်ချသည့် အစည်းအဝေး	18.10.18	18.10.18	14	14	28	28 ၁၄၈
၄။ မြို့နယ်အဆင့် စီမံကိန်းရေးဆွဲရေး နှင့် အကောင်အထည်ဖော်ရေးကော်မတီ၏ စီမံကိန်း သုံးသပ်မှု အစည်းအဝေး	-	-	၁၅	၁၅	၁၅	၁၅
၅။ မြို့နယ် စီမံကိန်းရေးဆွဲရေး နှင့် အကောင်အထည်ဖော်ရေး ကော်မတီ၏ဆုံးဖြတ်မှုကို ရွာသို့ အသိပေး အကြောင်းကြားသည့် အစည်းအဝေး						
၆။ စီမံကိန်းလုပ်ငန်းစွဲစီမံချက်ရေးဆွဲခြင်း အစည်းအဝေး						
၆.၁။ စီမံကိန်းလုပ်ငန်း အကောင်အထည်ဖော်						

၁၅		၁၅	
----	--	----	--

မ၊ မျှော်မှန်းခြင်း - ခန့်လဒ် (၅) နှစ် အတွင်း ကျေးရွာမှ ငြိမ်းရေး မျှော်မှန်းချက်များအား တင်ပြပါ။

အမျိုးသားအဖွဲ့မှ တင်ပြသော မျှော်မှန်းချက်များ		အမျိုးသမီးအဖွဲ့မှ တင်ပြသော မျှော်မှန်းချက်များ	
၁	ကျေးဇူးတင် စောင့်ဆိုင်း လုပ် ဖြစ် ဖြစ်ပါသည်။	၁	၁၈ သင်ကျောင်းတစ်ခု စတင် ဖြစ် ဖြစ်ပါသည်။
၂	ဆိုင်လက် ၇ ခု ဖြစ် ဖြစ်ပါသည်။	၂	ရွာတွင် လက် ဖြစ် ဖြစ် ဖြစ် ဖြစ်ပါသည်။
၃	ရွာတွင် လက် ဖြစ် ဖြစ် ဖြစ် ဖြစ် ဖြစ်ပါသည်။	၃	စာလမ်း ဖြစ် ဖြစ် ဖြစ် ဖြစ် ဖြစ်ပါသည်။
၄	ရွာတွင် စာလမ်း ဖြစ် ဖြစ် ဖြစ် ဖြစ်ပါသည်။	၄	ဆိုင်လက် ၇ ခု ဖြစ် ဖြစ် ဖြစ်ပါသည်။
၅	ကျေးဇူးတင် စောင့်ဆိုင်း လုပ် ဖြစ် ဖြစ်ပါသည်။	၅	ကျေးဇူးတင် စောင့်ဆိုင်း လုပ် ဖြစ် ဖြစ်ပါသည်။
၆		၆	ကျေးဇူးတင် စောင့်ဆိုင်း လုပ် ဖြစ် ဖြစ်ပါသည်။
၇		၇	ကျေးဇူးတင် စောင့်ဆိုင်း လုပ် ဖြစ် ဖြစ်ပါသည်။
၈		၈	ကျေးဇူးတင် စောင့်ဆိုင်း လုပ် ဖြစ် ဖြစ်ပါသည်။
၉		၉	
၁၀		၁၀	
၁၁		၁၁	
၁၂		၁၂	
၁၃			
၁၄			
၁၅			

က၊ လူထုဝင်တန်း၏ လာမည့် (၄) နှစ်အတွက် အကျိုးပိုင်သော ဦးစားပေး ဖွံ့ဖြိုးတိုးတက်မှု လုပ်ငန်း အစီအစဉ်များအား တင်ပြပါ။

အဆင့်	ကျေးရွာအတွက် ဦးစားပေး	အဆိုပြုသူ (အမျိုးသားများ/ မိန်းမကလေး)	အကျိုးပိုင်စားရရှိသူ
-------	-----------------------	---------------------------------------	----------------------

	ဖွံ့ဖြိုးတိုးတက်မှု လုပ်ငန်းစဉ်များ	အမျိုးသမီးများ/အမျိုးသား+ အမျိုးသမီး)	စရိတ်	ခန့်မှန်းခြေ အရေအတွက်
၁	ကျွေးမွေးရေးအဖွဲ့အစည်း	ကျွေးမွေးရေး + ကျွေးမွေးရေး	၅၅(ကျွေးမွေးရေး)	၁၃၉၄
၂	အိမ်ထောင်စုအဖွဲ့အစည်း	ကျွေးမွေးရေး + ကျွေးမွေးရေး		
၃	ရွာကျေးရွာအုပ်စုအဖွဲ့အစည်း	ကျွေးမွေးရေး + ကျွေးမွေးရေး		
၄	ရွာကျေးရွာအုပ်စုအဖွဲ့အစည်း	ကျွေးမွေးရေး + ကျွေးမွေးရေး		
၅				
၆				
၇				
၈				
၉				
၁၀				
၁၁				
၁၂				

သ။ လူထုပီပီကိန်း၏ လာမည့် (၄) နှစ်အတွက် အကျိုးပင်သော ဦးစားပေး ဖွံ့ဖြိုးတိုးတက်မှု လုပ်ငန်း အစီအစဉ်များအားဖော်ပြပါ။

အဆင့်	ကျေးရွာအတွက် ဦးစားပေး ဖွံ့ဖြိုးတိုးတက်မှု လုပ်ငန်းစဉ်များ	အဆိုပြုသူ (အမျိုးသားများ/ အမျိုးသမီးများ/အမျိုးသား+ အမျိုးသမီး)	အခန်းကဏ္ဍ
၁	ကျွေးမွေးရေးအဖွဲ့အစည်း	ကျွေးမွေးရေး	
၂			
၃			
၄			
၅			
၆			
၇			

ခေါင်းဆောင်၊ ကျေးရွာပီပီကိန်းအထောက်အကူပြုကော်မီတီမှ အတည်ပြုသည်။

အမည် ဒေါ်အေးအေး လက်မှတ် အေး နေ့စွဲ 27.10.2017

ပုံစံ - ၈ - ၃ ကျေးရွာဖွံ့ဖြိုးရေး ဦးစားပေးအစီအစဉ် (Form PC 3)

လယ်ယာနှင့်ရွာကမ်း အဆင့်(၃) ကျေးရွာဖွံ့ဖြိုးရေးမှန်းချက်အစည်းအဝေး ပြီးဆုံးသောအခါ ကျေးရွာစီမံကိန်း အထောက်အကူပြု ကော်မတီသည် လူထုစည်းရုံးရေးမှူးအကူအညီဖြင့် ဤပုံစံကိုပြည့်စုံအောင် ဖြည့်သွင်းရမည်။

လူထုစည်းရုံးရေးမှူး/ဝန်ထမ်း အမည် **စောလှကျွေးမင်း**
 ရက်စွဲ **27.10.2017** စက်ဝန်းအား အမှတ်ခြစ်ပါ (✓) စက်ဝန်း(၁)
 စက်ဝန်း(၂) စက်ဝန်း(၃) စက်ဝန်း(၄)

ပြည်နယ်/တိုင်း ဖ ကျွဲ၊ ချီနယ် ဝေါက်၊ ကျေးရွာအုပ်စု ကျောက်ညှော်၊ ကျေးရွာ ဖွံ့ဖြိုးရေး

က။ အခက်အခဲအတားအဆီးများအားလုံးရှင်း - ယခုလက်ရှိအခြေအနေတွင် ဤကျေးရွာဖွံ့ဖြိုးတိုးတက်ရေးအတွက် အဓိက အခက်အခဲအတားအဆီးများသည် မည်သည်များဖြစ်ပါသနည်း။ (အမျိုးသား/သမီး အနည်းဆုံးအခက်အခဲ ၅ ခုစီဖော်ပြပါ)

အမျိုးသား အဖွဲ့မှ တင်ပြသောအခက်အခဲအတားအဆီးများ		အမျိုးသမီး အဖွဲ့မှတင်ပြသောအခက်အခဲအတားအဆီးများ	
၁	စာသင်ကျောင်းတည်ဆောက် သည့် ကိစ္စကပ် ခဲ့ ခဲ့ သည်။	၁	စာသင်ကျောင်း တည်ဆောက် ပြန် ဖွဲ့ ခဲ့ ကိစ္စ ကပ် ခဲ့ ခဲ့ သည်။
၂	ကျွေးမွေးရေး ဖွံ့ဖြိုးရေး ဝန်ထမ်း ခန့်အပ် ခဲ့ သည်။	၂	ရွာတွင် လမ်း၊ ဖွဲ့စည်း ထိန်းသိမ်း သွားလာ ရန် သည့် ကိစ္စကပ် ခဲ့ ခဲ့ သည်။
၃	ရွာရှိ ရွာထိ ဖွဲ့စည်း ထိန်းသိမ်း ရွာတွင် လမ်း၊ ဖွဲ့စည်း သွားလာ ရေး သည်။	၃	ကျေးရွာ သို့ ပြန်လာ လျှင် မရှိ ဖွဲ့စည်း ကပ် ခဲ့ ခဲ့ သည်။
၄	ရွာရှိ ရွာထိ ဖွဲ့စည်း ထိန်းသိမ်း ရွာတွင် လမ်း၊ ဖွဲ့စည်း သွားလာ ရေး သည်။	၄	ကျွေးမွေးရေး ဝန်ထမ်း ခန့်အပ် ခဲ့ သည်။
၅	ကျွေးမွေးရေး ဝန်ထမ်း ခန့်အပ် ခဲ့ သည်။	၅	ကျွေးမွေးရေး ဝန်ထမ်း ခန့်အပ် ခဲ့ သည်။
၆		၆	ကျွေးမွေးရေး ဝန်ထမ်း ခန့်အပ် ခဲ့ သည်။
၇		၇	ကျွေးမွေးရေး ဝန်ထမ်း ခန့်အပ် ခဲ့ သည်။
၈		၈	ကျွေးမွေးရေး ဝန်ထမ်း ခန့်အပ် ခဲ့ သည်။
၉		၉	
၁၀		၁၀	
၁၁		၁၁	
၁၂		၁၂	
၁၃		၁၃	
၁၄		၁၄	

၁၅		၁၅	
----	--	----	--

၁။ မျှော်မှန်းခြင်း - နောင်လာမည့် (၅) နှစ် အတွင်း ကျေးရွာဖွံ့ဖြိုးရေး မျှော်မှန်းလျာထားချက်များအား တင်ပြပါ။

အမျိုးသားအဖွဲ့မှ တင်ပြသောမျှော်မှန်းချက်များ		အမျိုးသမီးအဖွဲ့မှ တင်ပြသောမျှော်မှန်းချက်များ	
၁	ကျောင်း၊ စောင့်စောင့် လုပ် ဇာနည် ဖြစ်ရမည်။	၁	၁၀၀၀ ကျော်ရှိသော ကျောင်း ဖြစ် ရှိရမည်။
၂	ဆိုင်လမ်း၊ ၇ နှစ် ဖြစ် ရှိရမည်။	၂	ရွာတွင်း လမ်း၊ မြား၊ မြေ ဖြစ် ရှိရမည်။
၃	ရွာတွင်း လမ်း၊ မြား၊ မြေ ဖြစ် ရှိရမည်။	၃	စောင့်စောင့် မြား၊ ၇ နှစ် ဖြစ် ရှိရမည်။
၄	ရွာ နှစ် ဆယ်လမ်း၊ မြား၊ မြေ ဖြစ် ရှိရမည်။	၄	ဆိုင်လမ်း၊ ၇ နှစ် ဖြစ် ရှိရမည်။
၅	ကျွန်း၊ ကျေး၊ ကျေး၊ ကျေး မြား၊ ၇ နှစ် ဖြစ် ရှိရမည်။	၅	ကျေး၊ မြေ၊ ကျေး၊ ၃ နှစ်၊ ပညာ၊ ၇ နှစ် ဖြစ် ရှိရမည်။
၆		၆	ကျေး၊ ကျေး၊ ကျေး၊ စောင့် စောင့် လုပ် ဇာနည် ဖြစ် ရှိရမည်။
၇		၇	ကျေး၊ ကျေး၊ စောင့် စောင့် လုပ် ဇာနည် ဖြစ် ရှိရမည်။
၈		၈	ကျေး၊ ကျေး၊ ၃ နှစ်၊ ပညာ၊ ၇ နှစ် ဖြစ် ရှိရမည်။
၉		၉	
၁၀		၁၀	
၁၁		၁၁	
၁၂		၁၂	
၁၃			
၁၄			
၁၅			

၂။ လူထုဝင်ပန်း၏ လာမည့် (၄) နှစ်အတွက် အကျိုးဝင်သော ဦးစားပေး ဖွံ့ဖြိုးတိုးတက်မှု လုပ်ငန်း အစီအစဉ်များအား ဖော်ပြပါ။

အဆင့်	ကျေးရွာအတွက် ဦးစားပေး	အဆိုပြုသူ (အမျိုးသားများ/	ခန့်မှန်းကုန်ကျ	အကျိုးခံစားခွင့်ရှိသူ
-------	-----------------------	---------------------------	-----------------	-----------------------

၁၅	၁၆
၁၅	၁၅

၀၁ ဝေဖန်ပုံပြင် - ဝေဖန်လားပညာ (၅) နှစ် ကာလက ဝေဖန်ပုံပြင် ဖြစ်ပေ ဝေဖန်ပုံပြင် ဝေဖန်ပုံပြင် ဝေဖန်ပုံပြင်

အထွေထွေအကျဉ်း ဝေဖန်ပုံပြင်ပုံစံများ	အထွေထွေအကျဉ်း ဝေဖန်ပုံပြင်ပုံစံများ
၁ ဤအရာကလေး၊ ဝေဖန်ပုံပြင်ပုံစံ	ဤအရာကလေး၊ ဝေဖန်ပုံပြင်ပုံစံ
၂ ဤအရာကလေး၊ ဝေဖန်ပုံပြင်ပုံစံ	ဤအရာကလေး၊ ဝေဖန်ပုံပြင်ပုံစံ
၃ ဝေဖန်ပုံပြင်ပုံစံ	ဝေဖန်ပုံပြင်ပုံစံ
၄ ဝေဖန်ပုံပြင်ပုံစံ	ဝေဖန်ပုံပြင်ပုံစံ
၅ ဝေဖန်ပုံပြင်ပုံစံ	ဝေဖန်ပုံပြင်ပုံစံ
၆ ဝေဖန်ပုံပြင်ပုံစံ	ဝေဖန်ပုံပြင်ပုံစံ
၇	
၈	
၉	
၁၀	
၁၁	
၁၂	
၁၃	
၁၄	
၁၅	

အဆင့်	ရွှေ့ဆိုင်းထွက် လုပ်ငန်းများ	ဆုံးသီးများ ဆုံးသား + ဆုံးသီး	ရက်	ရက်စွဲ
၁	စတုဂံ၊ စတုရန်း၊ စတုရန်း	ကပို၊ ယ၊ ကပို၊ ယ	၆	၂၀၂၄
၂	အပေါင်း၊ အပေါင်း	ကပို၊ ယ၊ ကပို၊ ယ		
၃	အပေါင်း၊ အပေါင်း	ကပို၊ ယ၊ ကပို၊ ယ		
၄	အပေါင်း၊ အပေါင်း	ကပို၊ ယ၊ ကပို၊ ယ		
၅				
၆				
၇				
၈				
၉				
၁၀				
၁၁				
၁၂				

၁၃။ လုပ်ငန်းစဉ်များကို လုပ်ဆောင် (၄) နည်းတို့ဖြင့် ဆောင်ရွက်နိုင်စေရန် ရည်ရွယ်ချက်ဖြင့် ရေးသား ဖော်ပြပါ။

အဆင့်	ကျင့်သုံးထွက် ဦးစား ဖြန့်ဖြူး ထုတ်လုပ် လုပ်ငန်းများ	အချိန် (အချိန်များ ဆုံးသီးများ ဆုံးသား + ဆုံးသီး)	အဆုံး
၁	အပေါင်း၊ အပေါင်း	ကပို၊ ယ၊	၂၀၂၄
၂			
၃			
၄			
၅			
၆			
၇			

ဆောင်ရွက် ထုတ်လုပ် ထုတ်လုပ် ထုတ်လုပ် ထုတ်လုပ် ထုတ်လုပ်
 အဆင့် ၂၀၂၄ ခုနှစ် လက်မှတ် ၂၀၂၄ ခုနှစ် ၂၇.၁၀.၂၀၂၄

၃။ တတိယစက်ဝန်း ကျေးရွာဖွံ့ဖြိုးရေးဦးစားပေးအစီအစဉ် (ပုံစံ-၃)

ပုံစံ - ၈-၃ ကျေးရွာဖွံ့ဖြိုးရေး ဦးစားပေးအစီအစဉ် (Form PC 3)

လယ်ဥယျာဉ်မှတ်၊ အထင့်(၃)ကျေးရွာမှတ်နှင့်မှတ်အစည်းအဝေးပြီးဆုံးသောအခါ ကျေးရွာပီပီမီမီ အထောက်အကူပြု စက်မတ် အစဉ် လူထုစည်းရုံးရေးမှူးအကူအညီဖြင့် ဤပုံစံကိုပြည့်စုံအောင် ဖြည့်သွင်းရမည်။

လူထုစည်းရုံးရေးမှူး/ဝန်ထမ်း အမည် ဦး ဒီဂျစ် နီ

နေ့စွဲ စက်ဝန်းအား အမှတ်ဖြစ်ပါ (✓) စက်ဝန်း(၁) စက်ဝန်း(၂) စက်ဝန်း(၃) စက်ဝန်း(၄)

ပြည်နယ်/တိုင်း မကွေး၊ ငြိမ်းဝယ် ပေါင်၊ ကျေးရွာအုပ်စု ကျောက်၊ ကျေးရွာ ပင်စတင်

က။ အခက်အခဲအတားအဆီးများအားဆွေးနွေးခြင်း - ယခုလက်ရှိအခြေအနေတွင်ဤကျေးရွာဖွံ့ဖြိုးတိုးတက်ရေးအတွက် အဓိကအခက်အခဲအတားအဆီးများသည် မည်သည့်များဖြစ်ပါသနည်း။ (အမျိုးသား/သမီး အနည်းဆုံးအခက်အခဲ ၅ ခုစီဖော်ပြပါ)

အုပ်စုဖွံ့ဖြိုးရေးမှူးများမှ တင်ပြသောအခက်အခဲအတားအဆီးများ

၂၈၈၈ ဝီ၊ ရွာစား ၅၅၆ မရှိ၊ ၁၁၃၅ နာထွက် ကလေးများ၊ အခြား ၅၆၀၀ ဝီ ၅၆၀၀ ဝီ ၅၆၀၀ ဝီ

ကျား မ/ဗ/ကျား+မ

လမ်းပတ်ဆက်သွယ်ရေး မကောင်း၊ မရေရာ၊ မရေရာ၊ မရေရာ၊ မရေရာ၊ မရေရာ၊ မရေရာ၊ မရေရာ

ကျား မ/ဗ/ကျား+မ

နယ်လမ်းမကောင်း၊ မကောင်း၊ မကောင်း၊ မကောင်း၊ မကောင်း၊ မကောင်း၊ မကောင်း၊ မကောင်း

ကျား မ/ဗ/ကျား+မ

အားပေးရေး မရှိ၊ မရှိ၊ မရှိ၊ မရှိ၊ မရှိ၊ မရှိ၊ မရှိ၊ မရှိ

ကျား မ/ဗ/ကျား+မ

ကျား၊ သား၊ မြား၊ မြား၊ မြား၊ မြား၊ မြား၊ မြား

ကျား မ/ဗ/ကျား+မ

ကျား မ ကျား+မ

ကျား မ ကျား+မ

ကျား မ ကျား+မ

ကျား မ ကျား+မ

	□ ကျား □ မ □ ကျား+မ
	□ ကျား □ မ □ ကျား+မ
	□ ကျား □ မ □ ကျား+မ
	□ ကျား □ မ □ ကျား+မ
	□ ကျား □ မ □ ကျား+မ
	□ ကျား □ မ □ ကျား+မ

၁။ မျှော်မှန်းခြင်း- နောင်လာမည့် (၅) နှစ် အတွင်း ကျေးရွာခွဲခြားရေး မျှော်မှန်းလျာထားချက်များအား တင်ပြပါ။

အုပ်စုခွဲဆွေးနွေးမှုများမှ တင်ပြသော အခက်အခဲအတားအဆီးများ

ဖိုးမင်းတျား ဗဟိုဌာနများ ဆောင်ရွက်မည့် ပညာရေး ဖွင့် ဓာတ်များ စာမေးပွဲ ၇၆ နှစ်အတွက် ဖြေဆိုရမည့်	□ ကျား □ မ □ ကျား+မ
လမ်းပစ်ဆက်သွယ်ရေး ကော်မရှင်ကော်မတီ၏ စာမေးပွဲ အဖွဲ့များ ဖွဲ့စည်းခြင်း ၇ နှစ်အတွက် ဖြေဆိုရမည့်	□ ကျား □ မ □ ကျား+မ
အသက်မွေးဝမ်းကြေးကုသရေး အဖွဲ့အစည်းများ ဖွဲ့စည်းခြင်း	□ ကျား □ မ □ ကျား+မ
ဆေးပေးရေး ဌာနများ၊ ကျေးဇူးတင်ရေး အဖွဲ့များ ဖွဲ့စည်းခြင်း	□ ကျား □ မ □ ကျား+မ
အသက်မွေးဝမ်းကြေးကုသရေး အဖွဲ့အစည်းများ ဖွဲ့စည်းခြင်း	□ ကျား □ မ □ ကျား+မ
	□ ကျား □ မ □ ကျား+မ
	□ ကျား □ မ □ ကျား+မ

	□ ကျား □ မ □ ကျား+မ
	□ ကျား □ မ □ ကျား+မ
	□ ကျား □ မ □ ကျား+မ
	□ ကျား □ မ □ ကျား+မ
	□ ကျား □ မ □ ကျား+မ
	□ ကျား □ မ □ ကျား+မ
	□ ကျား □ မ □ ကျား+မ
	□ ကျား □ မ □ ကျား+မ
	□ ကျား □ မ □ ကျား+မ
	□ ကျား □ မ □ ကျား+မ

၈။ လူထုပီပီကိန်း၏ လာမည့် (၄)နှစ်အတွက် အကျုံးဝင်သော ဦးစားပေး ဖွံ့ဖြိုးတိုးတက်မှု လုပ်ငန်း အစီအစဉ်များအားဖော်ပြပါ။

ဦးစားပေးအဆင့်	ကျေးရွာအတွက် ဦးစားပေး ဖွံ့ဖြိုးတိုးတက်မှု လုပ်ငန်းစဉ်များ	အဆိုပြုသူ (အမျိုးသားများ/ အမျိုးသမီးများ/ အမျိုးသား+ အမျိုးသမီး)	အခန်းကဏ္ဍ	ဦးစားပေး အဆင့် သတ်မှတ်ချက်	ခန့်မှန်း ကုန်ကျ ဝရိတ်	အကျိုးခံစားခွင့်ရှိသူ ခန့်မှန်းခြေအရေအတွက်		
						ကျား	မ	ပေါင်း
၁	၅လမ်းခရီး ကျောင်းဆောင်	၈၈+၆	ယုတ်ကျ	၁	၄,၀၀၀,၀၀၀	၆၇၀	၇၂၅	၁၃၉၅
၂	အိုးက လမ်းလမ်းကျ	၈၈+၆	မိုး	၂		၆၇၀	၇၂၅	၁၃၉၅
၃	ရွာထွင်း လမ်း	၈၈+၆	လမ်း တံတား	၃		၆၇၀	၇၂၅	၁၃၉၅
၄	ရွာထွင်း ဆေး လမ်း	၈၈+၆	လမ်း တံတား	၄		၆၇၀	၇၂၅	၁၃၉၅

ပုံစံ - ၀ - ၄ ကျေးရွာအုပ်စုစီမံကိန်းလုပ်ငန်းခွဲရွေးချယ်ခြင်းပုံစံ (Form PC 4)

လယ်ဧွန်ရွာစက် စီမံကိန်းလုပ်ငန်းခွဲရွေးချယ်မှုအစည်းအဝေးပြီးနောက်တွင် ကျေးရွာအုပ်စုမှ CF/TF တို့၏ အကူအညီရယူ၍ ကျေးရွာစီထောက်တော်မဟုတ်ဘဲ လက်မှတ်ရေးထိုးပြီး အဆိုပါပုံစံအား ပြည့်စုံအောင်ဖြည့်သွင်းရမည်။ ဤပုံစံအား ပြည့်စုံစွာဖြည့်သွင်းပြီးပါက ကျေးရွာအုပ်စုမှ ဖြိုဖျက်တက်ရောက်ချက်တွင် TFC သို့မဟုတ်ရွေးချယ်မှုအတွက် နောက်ဆက်တွဲအဖြစ် ထားရှိရမည်။ CF မှ ကျေးရွာတစ်ရွာချင်းစီ၏ စီမံကိန်းလုပ်ငန်းခွဲဆိုင်ရာ အချက်အလက်များကို MTS သို့ ထည့်သွင်းရမည်။ (ယခုနစ်စီမံကိန်းလုပ်ငန်းခွဲ မလုပ်ကိုင်သော ကျေးရွာများ မပါဝင်ပါ။)

ကျေးရွာစည်းရုံးရေးမှူး/ဝန်ထမ်းအမည် ဦးကျော်သက်၊ ဦးမြင့်ဇော်ဝင်း
 နေ့စွဲ 18.10.2018၊ စက်ဝန်းအားအမှတ်ဖြစ်ပေးပါ။ (✓) စက်ဝန်း(၁) စက်ဝန်း(၂) စက်ဝန်း(၃) စက်ဝန်း(၄)
 ပြည်နယ်/တိုင်း မြေပုံ: မြန်မာ၊ ဒေါက်၊ ကျေးရွာအုပ်စု ကျေးရွာအုပ်စု၊ ကျေးရွာ

ကျေးရွာအမည်	ဆောင်ရွက်မည့် လုပ်ငန်းများ	အထိန်းအတာ	ခန့်မှန်း တိုက်ရိုက် အကူအညီပေးရန် ရှိသူများ	အဆိုပြုထပ်ပြ သူ	စီမံကိန်း ဖွဲ့စည်းမှု ထည့်ဝင်မှု	ခန့်မှန်းကုန်ကျစရိတ် ထည့်ဝင်မှု	အခြားထည့်ဝင်မှု (ခေါ်ပြုပါ) ထည့်ဝင်ငွေ / အမည်/အဖွဲ့	စုစုပေါင်း
ဥပဒေစာ	ရွာထွေးလက်	ရွာ'ကျ'x၁၁"	၁၆၀	<input type="checkbox"/> ကျား <input type="checkbox"/> မ	၂၅၀၀၀၀၀			၆၅ နှစ်
ဆယ်ယွာ	ရွာတွင်းလက်	၃၀၀၀'x၅'x၆"	၁၃၅	<input type="checkbox"/> ကျား <input type="checkbox"/> မ	၂၅၀၀၀၀၀			၆၅ နှစ်
သံဖြေခေခ	ရွာချင်းဆက်လက်	၄၄၀၀'x၈'x၅'	၂၅၆	<input type="checkbox"/> ကျား <input type="checkbox"/> မ	၂၅၀၀၀၀၀			၇၀ နှစ်
သစ်ချိုငွေ	စာသင်ကျောင်း	၆၀၃၀'x၅၂'	၁၂၂၃	<input type="checkbox"/> ကျား <input type="checkbox"/> မ	၅၅၀၀၀၀၀			၈၅ နှစ်
မင်တော	စာသင်ကျောင်း	၆၀၃၀'x၅၂'	၁၂၂၁	<input type="checkbox"/> ကျား <input type="checkbox"/> မ	၅၅၀၀၀၀၀			၉၀ နှစ်

ရာထူး: ကျေးရွာအုပ်စု စီ/ထောက်တော်မဟုတ်၊ ဥက္ကဋ္ဌ၊ အမည်: ဦးအောင်ကျော်၊ လက်မှတ်: [Signature]၊ ရက်စွဲ: ၂၇.၁၁.၁၈
၆၈၁၆၅၅၅၅၅၊ ၂၇.၁၁.၁၈

စိုက်ပျိုးရေး၊မွေးမြူရေးနှင့်ဆည်မြောင်းဝန်ကြီးဌာန
ကျေးလက်ဒေသဖွံ့ဖြိုးတိုးတက်ရေးဦးစီးဌာန
လူထုဗဟိုပြုစီမံကိန်း(တတိယနှစ်စက်ဝန်း)
ပေါက်မြို့နယ်

နေ့ရက်။ ၂၀၁၈.၁၀.၀၇
အချိန် ။ ၁၀:၀၀(နေ့လည်)
နေရာ ။ ရွာဦးစုရပ်ဆောင်

အကြောင်းအရာ။ ။ကျေးရွာပထမအကြိမ်အစည်းအဝေးကျင်းပခြင်း။

ပေါက်မြို့နယ်ကျော့ကွာအုပ်စု၊ ပင်တောင်ကျေးရွာ၊ လူထုဗဟိုပြုစီမံကိန်း(တတိယနှစ်စက်ဝန်း) ပထမအကြိမ်အစည်းအဝေးကို ၇.၁၀.၂၀၁၈ ရက်နေ့ကျင်းပခဲ့ပါသည်။ အစည်းအဝေးတွင် အုပ်ချုပ်ရေးမှူး ဦးထိမြို့မှ အဖွင့်အမှာစကားပြောကြားခဲ့ပါသည်။ ထို့နောက် လူထုစည်းရုံးရေးမှူး ဦးမြင့်ကိုဦးမှ စီမံကိန်း အကြောင်း ရှင်းပြပေးခဲ့ပါသည်။ လူထုစည်းရုံးရေးမှူး ဦးစိုးမြင့် စီမံကိန်းစက်ဝန်းအား အသေးစိတ် ရှင်းပြခဲ့ပါသည်။

ထို့နောက်လက်ထောက်နည်းပညာမှူး ဦးကျော်သက်မှ ဝေဖန်အကြံပြုတိုင်ကြားရေးစနစ်နှင့် ကျားမ ရေးရာအကြောင်းအား သေချာရှင်းပြပေးခဲ့ပါသည်။ လည်ပတ်ထိန်းသိမ်းရေး၏ အရေးပါပုံအား သေချာစွာ ရှင်းပြပေးခဲ့ပါသည်။ ထို့နောက်လူထုစည်းရုံးရေးမှူး ဦးမြင့်ကိုဦးမှကျေးရွာလူထုအား ကျေးဇူးတင်စကားပြော ကြားခဲ့ပါသည်။အစည်းအဝေးကို ညနေ(၄:၀၀)တွင်ရပ်နားခဲ့ပါသည်။

မှတ်တမ်းတင်သူ - ဦးမြင့်ကိုဦး(လူထုစည်းရုံးရေးမှူး)

လက်မှတ် - Myint

စိုက်ပျိုးရေး၊ မွေးမြူရေးနှင့် ဆည်မြောင်းဝန်ကြီးဌာန

ကျေးလက်ဒေသဖွံ့ဖြိုးတိုးတက်ရေးဦးစီးဌာန

လူထုဗဟိုပြုစီမံကိန်း(တတိယနှစ်စက်ဝန်း)

ပေါက်မြို့နယ်

နေ့ရက်။ ၂၀၁၈.၀၅.၁၅

အချိန် ။ ၁၀:၀၀(နေ့လည်)

နေရာ ။ ရွာဦးစုရပ်ဆောင်

အကြောင်းအရာ။ ကျေးရွာဒုတိယအကြိမ်အစည်းအဝေးကျင်းပခြင်း။

ပေါက်မြို့နယ်ကျေးရွာအုပ်စုပင်တောင်ကျေးရွာ၊ လူထုဗဟိုပြုစီမံကိန်း(တတိယနှစ်စက်ဝန်း) ဒုတိယအကြိမ်အစည်းအဝေးကို ၅.၁၀.၂၀၁၈ ရက်နေ့ကျင်းပခဲ့ပါသည်။ အစည်းအဝေးတွင် အုပ်ချုပ်ရေးမှူး ဦးထိမြို့မှ အဖွဲ့အမှတ်စကားပြောကြားခဲ့ပါသည်။ ထို့နောက် လူထုစည်းရုံးရေးမှူးဦးမြင့်ကိုဦးမှ VDPbook အား ရှင်းပြပေးခဲ့ပါသည်။ ကျေးရွာဖွံ့ဖြိုးရေးလုပ်ငန်းများအတွက် PRATools များအား ပြန်လည် update ပြုလုပ်ခဲ့ပါသည်။ အမျိုးသမီးအမျိုးသားအုပ်စုခွဲ၍ အခက်အခဲအတားအဆီးများ၊ မျှော်မှန်းချက်များ၊ ဖွံ့ဖြိုးရေးလုပ်ငန်းများဖော်ထုတ်ခဲ့သည်။ ဦးစားပေးလုပ်ငန်းများအား မဲပေးရွေးချယ်ခဲ့ပါသည်။

ထို့နောက် လက်ထောက်နည်းပညာမှူးဦးကျော်သက်မှ အကျုံးဝင်သော အကျုံးမဝင်သော လုပ်ငန်းများအား ရှင်းပြပေးခဲ့ပါသည်။ ဝေဖန်အကြံပြုတိုင်ကြားရေးစနစ်နှင့် ကျားမရေးရာအကြောင်းအား သေချာရှင်းပြပေးခဲ့ပါသည်။ အစည်းအဝေးကို ကျား(၄၆)၊ မ(၁၃၃) စုစုပေါင်း (၁၇၉) တက်ရောက်ခဲ့ပါသည်။

မှတ်တမ်းတင်သူ - ဦးမြင့်ကိုဦး(လူထုစည်းရုံးရေးမှူး)

လက်မှတ် *-Myint*

၂၇။ ကဏ္ဍအလိုက် ဦးစားပေးဖွံ့ဖြိုးရေးလုပ်ငန်းစဉ်များ

(ပရောဂျက်)

ကဏ္ဍအလိုက် လုပ်ငန်းချုပ်ပေးသော:

ကဏ္ဍ	စဉ်	လုပ်ငန်းအမျိုးအစား	အဆိုပြုသူ(အမှန်ခြစ်ရန်)			မှန်	ထောက်ပံ့ပညာအဖွဲ့အစည်း (သို့) ဌာန	မှတ်ချက်
			ကျား	မ	ကျား+မ			
အခြေခံအဆောက်အအုံကဏ္ဍ (လမ်း/တံတား/ရေရရှိရေး/မီးလောင်ရေး)	၁	အိမ်အိမ်အိမ်			✓	၂၀၂၃		
	၂	အိမ်အိမ်အိမ်			✓		ကျား+မ	
	၃	အိမ်အိမ်အိမ်			✓			
	၄							
	၅							
လူမှု၊ စီးပွားကဏ္ဍ (ပညာရေး/ ကျန်းမာရေး နှင့် ဆိုင်သောအဆောက်အအုံများနှင့် အခြားလိုအပ်ချက်များ)	၁	အိမ်အိမ်အိမ်			✓		ကျား+မ	
	၂	အိမ်အိမ်အိမ်			✓		ကျား+မ	
	၃	အိမ်အိမ်အိမ်			✓		ကျား+မ	
	၄							
	၅							
သက်မွေးဝမ်းကျောင်းကဏ္ဍ (စိုက်ပျိုးရေး/ ဓားပြုရေး နှင့် ဆိုင်သော အဆောက်အအုံများ နှင့် အခြား လိုအပ်ချက်များ)	၁	အိမ်အိမ်အိမ်			✓		ကျား+မ	
	၂							
	၃							
	၄							
	၅							
သာယာဝတေးအဖွဲ့ရပ် လျှောက်ထားရေး ကဏ္ဍ	၁							
	၂							
	၃							
	၄							
	၅							
အခြားကဏ္ဍ (ဌာနဆိုင်ရာများသို့ လွှဲပြောင်းနိုင်ခြင်း နှင့် အကောင်အထည်ဖော်ဆောင်ရွက်ပေးနိုင်ခြင်းမရှိသော လုပ်ငန်းများ)	၁							
	၂							
	၃							
	၄							
	၅							

၂၈။ ကျေးရွာဖွံ့ဖြိုးရေးအစီအစဉ်ဆောင်ရွက်မှုမှတ်တမ်းဓာတ်ပုံများ



ပထမအကြိမ် ကျေးရွာအစည်းအဝေးဆောင်ရွက်မှုမှတ်တမ်း



ဒုတိယအကြိမ်ကျေးရွာအစည်းအဝေးပြုလုပ်ခြင်း



လုပ်ငန်းစဉ်များ၏ မဲများရေတွက်ခြင်း



အခက်အခဲအတားအဆီးပြဿနာများဆွေးနွေးခြင်း



ဒုတိယအကြိမ်ကျေးရွာအစည်းအဝေးပြုလုပ်ခြင်း



ကော်မတီဝင်များနှင့် လူထုစည်းရုံးရေးမှူးများ



လူ့ဇာတိအခွင့်အရေးအဖွဲ့

ကျေးလက်လူမှုအဖွဲ့အစည်း၊ ဖွံ့ဖြိုးမှုကိစ္စတို့ ရှေးရှု

လူ့ဇာတိအခွင့်အရေးအဖွဲ့၊ မကွေးတိုင်းဒေသကြီး။

ပေါက်မြို့နယ်၊ ကျေးလက်ဒေသဖွံ့ဖြိုးတိုးတက်ရေးဦးစီးဌာန

ရုံးဖုန်း - ၀၆ ၂၄၅၃၅၈

www.cdd.drdmyanmar.org