

ပြည်ထောင်စုသမ္မတမြန်မာနိုင်ငံတော်အစိုးရ
စိုက်ပျိုးရေး၊ မွေးမြူရေးနှင့်ဆည်မြောင်းဝန်ကြီးဌာန
ကျေးလက်ဒေသဖွံ့ဖြိုးတိုးတက်ရေးဦးစီးဌာန
ပေါက်မြို့နယ်



လူထုဗဟိုပြုစီမံကိန်း(တတိယနှစ်စက်ဝန်း)

National Community Driven Development Project



ကျေးရွာဖွံ့ဖြိုးရေးအစီအစဉ်

Village Development Plan (VDP)

ပေါက်မြို့နယ်၊လယ်လန်းကျေးရွာအုပ်စု၊သီးချောက်ကျေးရွာ

၂၀၁၉ခုနှစ်

မာတိကာ

အကြောင်းအရာ	စာမျက်နှာ
၁။ မြို့နယ်ပြင်မြေပုံ	၃
၂။ အုပ်စုမြေပုံ`	၄
၃။ အုပ်စုတွင်ပါဝင်သောကျေးရွာများစာရင်း	၄
၄။ ကျေးရွာသမိုင်းကြောင်း(ကျေးရွာအခြေခံအချက်အလက်များ)	၅
၅။ လူထုပူးပေါင်းပါဝင်သော လူမှုဆန်းစစ်ခြင်းနှင့်အကဲဖြတ်ခြင်းလုပ်ငန်းစဉ် (PSA/PRA) အကျဉ်းချုပ်ဇယား	၆
၆။ လူမှုရေး နှင့် အရင်းအမြစ်ပြင်မြေပုံ	၇
၇။ လူမှုရေး နှင့် အရင်းအမြစ်ပြင်မြေပုံသုံးသပ်ချက်	၇
၈။ ဥစ္စာနေကြွယ်ဝမှုအဆင့် သတ်မှတ်ချက်ပြပုံ	၈
၉။ ဥစ္စာနေကြွယ်ဝမှုအဆင့်သတ်မှတ်ချက်ဇယားသုံးသပ်ချက်	၈
၁၀။ အရင်းအမြစ် အသုံးပြုမှုနှင့်ထိန်းချုပ်မှု	၉
၁၁။ အရင်းအမြစ် အသုံးပြုမှုနှင့်ထိန်းချုပ်မှု သုံးသပ်ချက်	၉
၁၂။ ရာသီခွင်ပြဇယား	၁၀
၁၃။ ရာသီခွင်ပြဇယားသုံးသပ်ချက်	၁၀
၁၄။ ပင့်ကူအိမ်ပြပုံ (ကျား၊မ)	၁၁
၁၅။ ပင့်ကူအိမ်သုံးသပ်ချက် (ကျား၊မ)	၁၁
၁၆။ အဖွဲ့အစည်းချိတ်ဆက်မှုပြပုံ	၁၂
၁၇။ အဖွဲ့အစည်းချိတ်ဆက်မှုပြပုံသုံးသပ်ချက်	၁၂
၁၈။ အမျိုးသမီး အမျိုးသားများ၏အခက်အခဲပြဿနာများ	၁၃
၁၉။ အမျိုးသမီး အမျိုးသားများ၏ မျှော်မှန်းချက်များ	၁၃
၂၀။ ဦးစားပေးလုပ်ငန်းများရွေးချယ်ခြင်းဇယား	၁၄
၂၁။ ကော်မတီဝင်များစာရင်း	၁၅
၂၂။ ကျေးရွာအချက်အလက်များ (ပထမနှစ်၊ဒုတိယနှစ်၊တတိယနှစ် ပုံစံ-၁)	၁၆
၂၃။ စီမံကိန်းအချိန်ဇယား (ပထမနှစ်၊ဒုတိယနှစ်၊တတိယနှစ် ပုံစံ-၂)	၂၅
၂၄။ ကျေးရွာဖွံ့ဖြိုးရေးဦးစားပေးအစီအစဉ် (ပထမနှစ်၊ဒုတိယနှစ်၊တတိယနှစ် ပုံစံ-၃)	၃၁
၂၅။ ကျေးရွာအုပ်စုစီမံကိန်းလုပ်ငန်းခွဲရွေးချယ်ခြင်း (ပုံစံ-၄)	၄၁
၂၆။ အစည်းအဝေးမှတ်တမ်းများ	၄၂
၂၇။ ကဏ္ဍအလိုက်ဦးစားပေးဖွံ့ဖြိုးရေးလုပ်ငန်းစဉ်များ	၄၄
၂၈။ ကျေးရွာဖွံ့ဖြိုးရေးအစီအစဉ်ဆောင်ရွက်မှုမှတ်တမ်းဓာတ်ပုံများ	၄၅

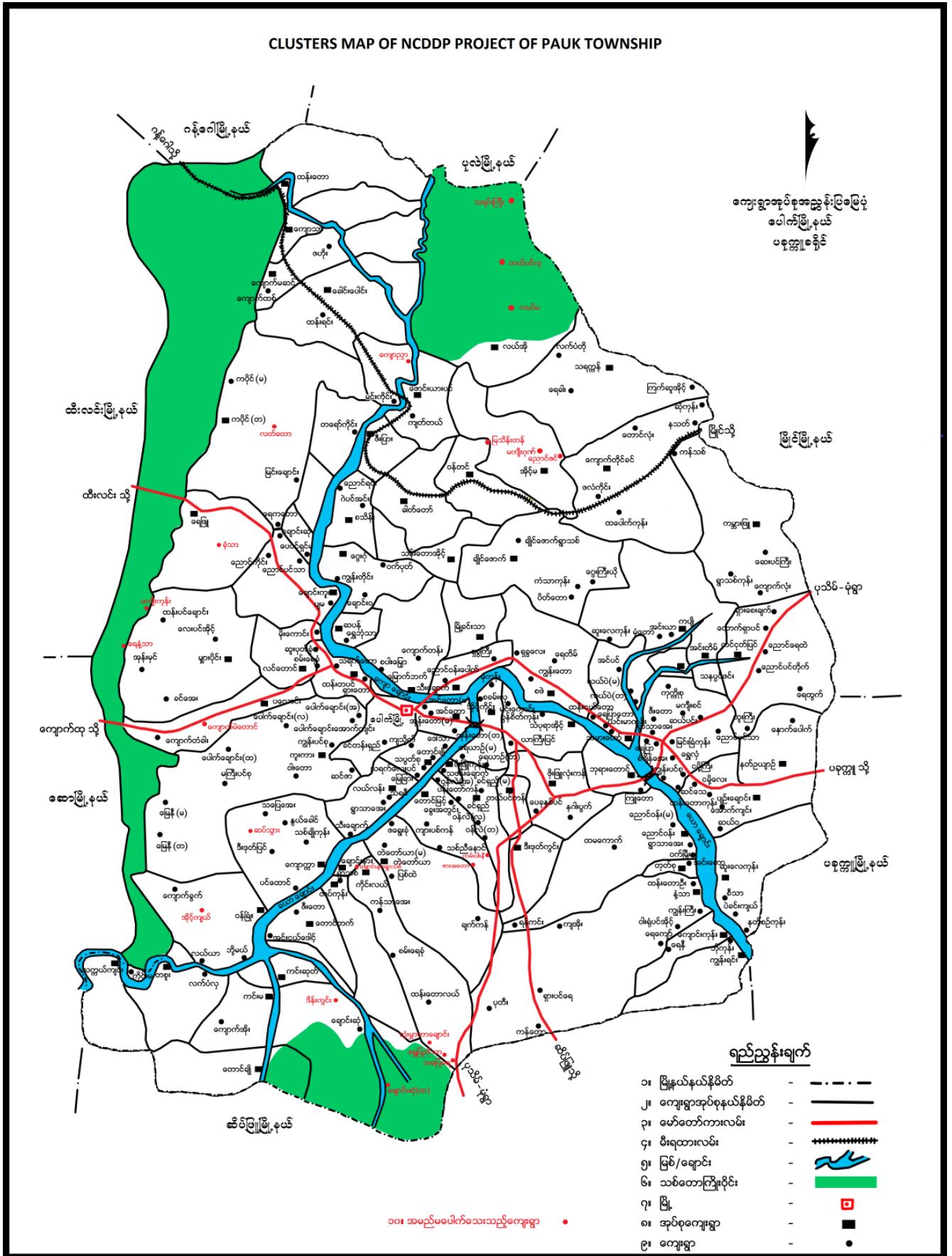

၂။ ကျေးရွာအုပ်စုမြေပုံ



၃။ အုပ်စုတွင်ပါဝင်သောကျေးရွာစာရင်း

- (၁) လယ်လန်း
- (၂) သရဖီ
- (၃) ရွာသာအေး
- (၄) သီးချောက်

သီးချောက်ရွာ သမိုင်းအကျဉ်း

သီးချောက်ကျေးရွာအား မြန်မာသက္ကရာဇ် ၁၂၀၀ ဝန်းကျင်ခန့်တွင် ဦးအောင်စီ+ဒေါ်ဖြူတို့မှ စတင်တည်ထောင်ခဲ့ပါသည်။ ၎င်းဇနီးမောင်နှံမှ ဦးပေါလူ+ဒေါ်ပု၊ ဦးဘိုကြီး+ဒေါ်သာမှူး၊ ဦးသာဒွန်း၊ ဦးပိန်+ဒေါ်သာရုံ၊ ဦးရွှေဒွန်း+ဒေါ်အုန်းဆိုင် တို့မွေးဖွားပြီး သီးချောက်ကျေးရွာတွင် စတင် နေထိုင်ပါသည်။

ရွာ၏ အနောက်ဖက်ကုန်းပေါ်တွင် သီးပင်ရှိခြင်းကြောင့်ထိုအပင်ကိုအစွဲပြုပြီး သီးချောက်ရွာ ဟုခေါ်တွင်ပါသည်။

နိုင်ငံတော်အမည်ပေါက်မှာ သီးချောက်ဟုခေါ်တွင်ပြီး ရွာ၏ အနောက်ဖက် သီးချောက်-ဒေါင်းသာ ဆည်မြောင်းဖောက်လုပ်၍ မြောင်းဦးကို သီးချောက်မှစတင်ဖောက်လုပ်ရသဖြင့် မြောင်းကြီးဦးသီးချောက် ဟုပတ်ဝန်းကျင်ကျေးရွာများမှခေါ်တွင်ကြပါသည်။

ယခုလက်ရှိ သီးချောက်(မြောင်းဦး)ကျေးရွာနေရာတွင်နေထိုင်သော ဦးဖိုးဌေး+ဒေါ်သွယ်ဦး၊ ဒေါ်သွယ်ဖူး မိသားစုနှင့် ဦးမဲ+ဒေါ်မယ်စု မိသားစု သည် သီးချောက်ရွာသို့ ပြောင်းရွှေ့နေထိုင်ခဲ့ပါသည်။ မြောင်းဦးတဲစုနှင့် သီးချောက်ရွာတို့ စုပေါင်းနေထိုင်ကြကာ မြောင်းကြီးဦးသီးချောက်ကျေးရွာဟု ခေါ်တွင်ခဲ့ပါသည်။ မြောင်းကြီးဦးကိုအစွဲပြု၍ရွှေဦးရွာဟုလည်းခေါ်ဝေါ်သုံးစွဲခဲ့ကြပါသည်။

ရွာဦးဘုန်းတော်ကြီးကျောင်းဝန်းအား ဦးအောင်စီ+ဒေါ်ဖြူတို့မှ စတင်လှူဒါန်းခဲ့ပါသည်။

ပထမကျောင်းထိုင်ဆရာတော်မှာဦးကေလာဟုဘွဲ့အမည်ခေါ်တွင်ပါသည်။

၁၃၃၀ခုနှစ်တွင်ရွာဦး ဘုန်းတော်ကြီးကျောင်းဝိုင်းအတွင်းရှိကမ္ဘာအေးကပ်ကျော်စေတီတော်မြတ်ကြီးကို စတင်တည်ထား ကိုးကွယ်ခဲ့ပါသည်။ ထို့နောက်ရွာ၏ အနောက်မြောက်ဖက်ကုန်းပေါ်တွင် ဦးဘညွန့်+ဒေါ်စောမြ ညီမ ဒေါ်စိုးမြင့်တို့မှ ၁၃၄၁ခုနှစ်တွင် အေးစေတီတစ်ဆူတည်ထားကိုးကွယ်ခဲ့ပါသည်။

၅။ လူထုပူးပေါင်းပါဝင်သော လူမှုဆန်းစစ်ခြင်းနှင့်အကဲဖြတ်ခြင်းလုပ်ငန်းစဉ် (PSA/PRA)

အကျဉ်းချုပ်ဇယား

အစီအစဉ်အရပ်ရပ်၊ အစီအစဉ်အရပ်ရပ်၊ အစီအစဉ်အရပ်ရပ် ၇.၈.၂၀၀၈

စဉ်	အကြောင်းအရာ	ရက်စွဲ	ဦးတည်အုပ်စု	တက်ရောက်သူ			အဓိကအချက်အလက်များ
				ကျား	မ	စုစုပေါင်း	
၁။	လူမှုရေးနှင့် အရင်းအမြစ် ဖွံ့ဖြိုးရေး	၂၀၀၈.၀၅.၂၅	ရပ်မိရပ်ဖျား၊ မျှမ်းသာအလယ်အလတ်၊ နွမ်းပါး၊ အနွမ်းပါးဆုံး၊ လူငယ်အုပ်စုများ။	၄၈	၁၀၅	၁၅၃	ကျေးရွာရှိအလယ်ကာလများ၊ ကျောင်း၊ ဆိပ်၊ စေတီ၊ ကျန်ရှိကျောင်းလမ်းလယ် ယာများဖြစ်သည်။
၂။	ရာသီဥတု ဇယား	၂၀၀၈.၀၅.၂၅	ရပ်မိရပ်ဖျား၊ မျှမ်းသာအလယ်အလတ်၊ နွမ်းပါး၊ အနွမ်းပါးဆုံး၊ လူငယ်အုပ်စုများ။	၄၈	၁၀၅	၁၅၃	စိုက်ပျိုးရေးရာသီဥတု၊ လယ်ယာလုပ်ငန်းများ၊ ရွေးချယ်ပုံစံတော်၊ လမ်းပန်းဆက်သွယ်ရေးလက်တွေ့ ထွက်ပေး ဖွံ့ဖြိုးရေး။
၃။	ဥစ္စာအမှန်ကြွယ်ဝမှု အဆင့် သတ်မှတ်ချက်	၂၀၀၈.၀၅.၂၅	ရပ်မိရပ်ဖျား၊ မျှမ်းသာအလယ်အလတ်၊ နွမ်းပါး၊ အနွမ်းပါးဆုံး၊ လူငယ်အုပ်စုများ။	၄၈	၁၀၅	၁၅၃	ကျွဲပြားသော လူမှုရေးအရ အမျိုးအစားအမျိုးသမီး၊ အမျိုးသား၏မတူပြားသော အသုံးပြုမှုနှင့်အရင်းအမြစ် အပေါ်ထိန်းချုပ်ခြင်း။
၄။	ပိုင်ဆိုင်မှု သုံးသပ်ခြင်း	၂၀၀၈.၀၅.၂၅	ရပ်မိရပ်ဖျား၊ မျှမ်းသာအလယ်အလတ်၊ နွမ်းပါး၊ အနွမ်းပါးဆုံး၊ လူငယ်အုပ်စုများ။	၄၈	၁၀၅	၁၅၃	အမျိုးသား/အမျိုးသမီးပိုင်ပြီး ထိန်းချုပ်ထားသည့်ပိုင်ဆိုင်မှု (သို့)အရင်းအမြစ်ဦးစားပေးနှင့်လို အပ်ချက်ကျွဲပြားခြားနားခြင်း။
၅။	ပင့်ကူအိမ် သုံးသပ်ခြင်း	၂၀၀၈.၀၅.၂၅	ရပ်မိရပ်ဖျား၊ မျှမ်းသာအလယ်အလတ်၊ နွမ်းပါး၊ အနွမ်းပါးဆုံး၊ လူငယ်အုပ်စုများ။	၄၈	၁၀၅	၁၅၃	အမျိုးသားနှင့် အမျိုးသမီးတန်းတူ အခွင့်အရေးရရှိမှုနှင့် မရရှိသည့် အကြောင်းအရင်းများ။
၆။	ဝင်းပုံစံ သုံးသပ်ခြင်း	၂၀၀၈.၀၅.၂၅	ရပ်မိရပ်ဖျား၊ မျှမ်းသာအလယ်အလတ်၊ နွမ်းပါး၊ အနွမ်းပါးဆုံး၊ လူငယ်အုပ်စုများ။	၄၈	၁၀၅	၁၅၃	ကျေးရွာအတွင်းနှင့် ပြင်ပအဖွဲ့၊ အစည်းများမည်ကဲ့သို့သော လုပ်ငန်းအတွက်မည်သည့်အဖွဲ့၊ များနှင့်ချိတ်ဆက်လုပ်ဆောင်ခြင်း

၆။ လူမှုရေး နှင့် အရင်းအမြစ်ပြုပြင်မှု



၇။ လူမှုရေး နှင့် အရင်းအမြစ်ပြုပြင်မှုသုံးသပ်ချက်

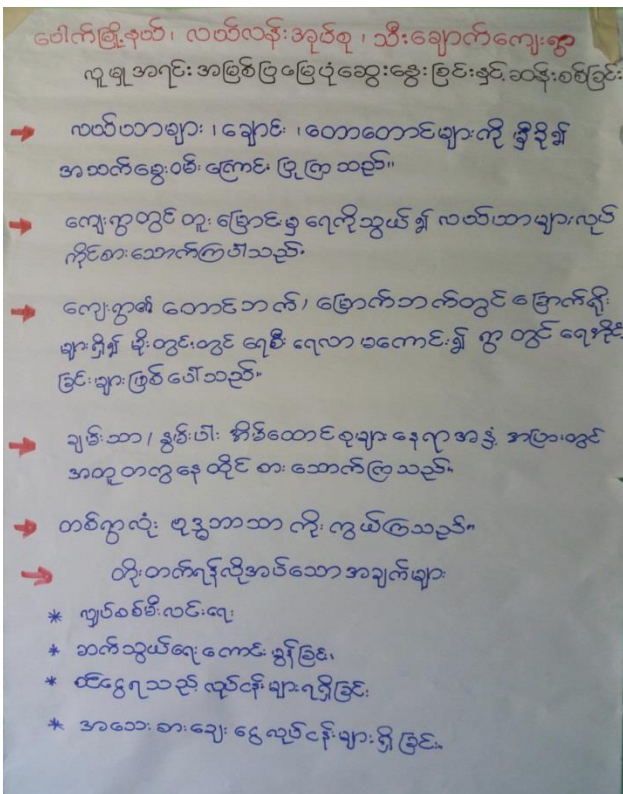

၁၀။ အရင်းအမြစ် အသုံးပြုမှုနှင့်ထိန်းချုပ်မှု

ပေါက်မြို့နယ်၊ လယ်လန်းအုပ်စု၊ သီးချောက်ကျေးရွာ အရင်းအမြစ်သုံးစွဲမှုပြုလေ့လာ			ပေါက်မြို့နယ်၊ လယ်လန်းအုပ်စု၊ သီးချောက်ကျေးရွာ အရင်းအမြစ်ထိန်းချုပ်မှုပြုလေ့လာ		
ကျား	မ	ကျား + မ	ကျား	မ	ကျား + မ
ဘောလုံးကွင်း	ယက္ကန်းစင်	အိမ်	အပ်ချုပ်စက်	ယက္ကန်းစင်	မွေးမြူရေးဇုံ
လယ်ထွန်စက်	အပ်ချုပ်စက်	စာသင်ကျောင်း	လယ်ထွန်စက်		
ဘုန်းကြီးကျောင်း	ဘားဖွားခန်း	မွေးမြူရေးဇုံ	ဘောလုံးကွင်း		
		ဆိုင်ကယ်	အိမ်		
			ဘုန်းကြီးကျောင်း		
			စာသင်ကျောင်း		
			ဆိုင်ကယ်		
			ဘားဖွားခန်း		

၁၁။ အရင်းအမြစ် အသုံးပြုမှုနှင့်ထိန်းချုပ်မှု သုံးသပ်ချက်

ပေါက်မြို့နယ်၊ လယ်လန်းအုပ်စု၊ သီးချောက်ကျေးရွာ
ပိုင်ဆိုင်မှု အရင်းအမြစ်ပြုစေ့နှေးခြင်း နှင့် ဆန်းစစ်ခြင်း

- ယက္ကန်းစင်၊ အပ်ချုပ်စက်၊ ဘားဖွားခန်းများသည် အမျိုးသမီးများ သုံးစွဲကြသည်။
- မြင်ဆိုင်မှု အများစုကို အမျိုးသား နှင့် အမျိုးသမီး တို့တို့ သုံးစွဲကြပါသည်။
- အမျိုးသားများ နှင့် အမျိုးသမီးများ၏ သုံးစွဲမှု တူညီသောလည်း ထိန်းချုပ်မှုမှာ မတူညီကြပါ။
- ထိန်းချုပ်မှုမှာ အမျိုးသားများကသာ ထိန်းချုပ်မှုများပါသည်။ ဘောလုံးကွင်း၊ အိမ်၊ ဆိုင်ကယ် စာသင်ကျောင်း၊ ဘုန်းကြီးကျောင်း၊ အမျိုးသားများသာ ထိန်းချုပ်ကြပါသည်။
- အမျိုးသမီးများသည် လုပ်ငန်း လုပ်ကိုင်ဆောင်ရွက်ရာတွင် ပါဝင်ဆောင်ရွက်ရသော်လည်း ဆုံးဖြတ်ချက်ချခွင့်၊ ထုတ်ဖော်ခွင့်၊ စာချုပ်ကြမ်း၊ အမျိုးသားများ နှင့် အမျိုးသမီးတို့တို့ အဖွဲ့အစည်း ၇ ဦးဖြင့် တိုင်ပင် ဆွေးနွေး ဆုံးဖြတ်ချက်ချခြင်းများ လက်တွေ့ဆောင်ရွက်ခြင်းဖြင့်၊ တစ်ဦးချင်းများအား တစ်တူပိုင်ဆိုင်ကြောင်း သိရှိနိုင်ပါသည်။

၁၂။ ရာသီခွင်ပြဇယား

ပေါက်မြို့နယ်၊ လယ်လန်းအုပ်စု၊ သီးချောက်ကျေးရွာ
ရာသီခွင်ပြဇယား

အကြောင်းအရာ	ဇန်နဝါရီ	ဖေဖော်ဝါရီ	မတ်	ဧပြီ	မေ	ဇွန်	ဇူလိုင်	ဇူလိုင်	စက်တင်ဘာ	အောက်တိုဘာ	နိုဝင်ဘာ	ဒီဇင်ဘာ
စိုက်ပျိုးရေး	ခွမ်း	ခွမ်း	ပဲစင်း	စပါး	စပါး	မြေစိုစွန်း	မြေစိုစွန်း	ပျံလူလာ	ပျံလူလာ	ပျံလူလာ	-	ခွမ်း
ပွဲတော်	သက်ကြီးပွဲ	-	-	ပဲခူးပွဲ	ပဲခူးပွဲ	-	မီးထွန်းပွဲ	ကန်ပွဲ	ကန်ပွဲ	ကန်ပွဲ	-	-
မွေးမြူရေး	ဝမ်း၊ ကြေးမုံ	ဝမ်း၊ ကြေးမုံ	ဝမ်း၊ ကြေးမုံ	ဝမ်း၊ ကြေးမုံ	ဝမ်း၊ ကြေးမုံ	ဝမ်း၊ ကြေးမုံ	ဝမ်း၊ ကြေးမုံ	ဝမ်း၊ ကြေးမုံ	ဝမ်း၊ ကြေးမုံ	ဝမ်း၊ ကြေးမုံ	ဝမ်း၊ ကြေးမုံ	ဝမ်း၊ ကြေးမုံ
ကျန်းမာရေး	ဝမ်း၊ ကြေးမုံ	ပျက်စီးမှု	-	-	-	တုတ်	တုတ်	-	-	-	-	ဝမ်း၊ ကြေးမုံ
ရာသီဥတု												
ဝင်ငွေ	ပုံစံ	ပုံစံ	ပုံစံ	-	ပုံစံ	-	-	-	ပုံစံ	ပုံစံ	-	ပုံစံ
ထွက်ငွေ	ပုံစံ	ပုံစံ	-	ပုံစံ	ပုံစံ	-	ပုံစံ	ပုံစံ	-	ပုံစံ	ပုံစံ	ပုံစံ

၁၃။ ရာသီခွင်ပြဇယားသုံးသပ်ချက်

ပေါက်မြို့နယ်၊ လယ်လန်းအုပ်စု၊ သီးချောက်ကျေးရွာ
ရာသီခွင်ပြ ဆွေးနွေးခြင်းနှင့် ဆန်းစစ်ခြင်း

- ခွမ်း၊ လယ်/ကုလားပဲ၊ ကောက်ပဲနှင့် အခြားစိုက်ပျိုးရေး သစ်တော
- နတ်တော်လက်စွဲ ဖွဲ့စည်းပုံ၊ ကျွတ်စွဲများ ပွဲတော်ကျင်းပ
- လယ်ယာလုပ်ငန်း နှင့် ကောက်ပဲစိုက်ပျိုးရေး မှာ အပါအဝင် လုပ်ငန်းများ မှဝေခွင့်ရရှိရေး လိုအပ်ချက်များ
- နွား၊ ခဲ၊ ကြေးမုံ၊ ဝက် တစ်မျိုးတစ်နည်း ပြုပြင်ဆင်ခြင်
- ဝင်ငွေ နည်းစနစ်များ ရှိခြင်း အကြောင်း မှာ အလုပ်အကိုင်အခွင့်အလမ်း ရှားပါးခြင်း ရှိကြောင်း သိရသည်
- အမျိုးသမီးများ အားပေးခြင်း ဝမ်းကျောင်း၊ လယ်ခြံ/ကောက်စိုက်လုပ်ငန်း
- လုပ်ငန်းခွင် တိုးတက်ရေး
- အမျိုးသားများ တာဝန်ခွဲဝေမှုနှင့် ကျား၊ မ ရှေးရာ သိမ်းခြင်း လက်ခံလာအောင် ပြောပြဆွေးနွေး

၁၄။ ပင့်ကူအိမ်ပြပုံ (ကျား၊မ)

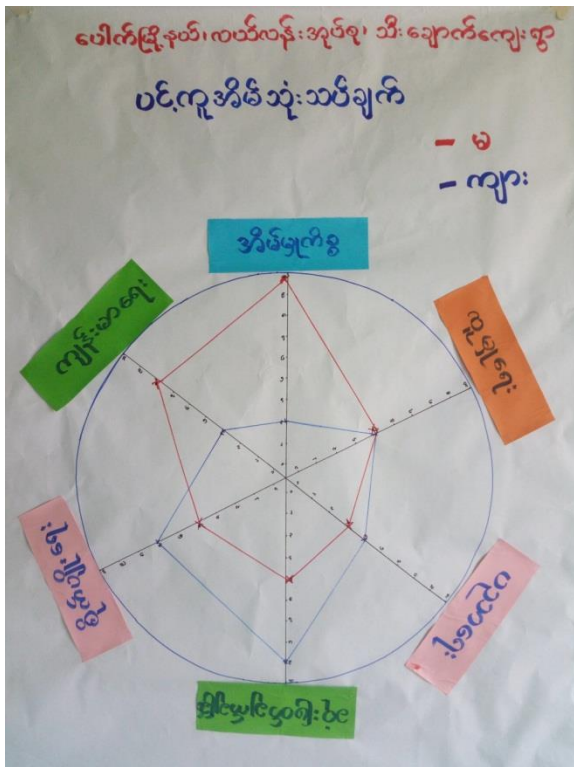

၁၅။ ပင့်ကူအိမ်သုံးသပ်ချက် (ကျား၊မ)

ပေါက်မြို့နယ်၊ လယ်လန်း အုပ်စု၊ သီးချောက်ကျေးရွာ

ပင့်ကူအိမ်သွေးကြေး၊ နှင်း၊ ဆန်၊ စစ်ခြင်း

⇒ အမျိုးသမီးများ၏လုပ်ငန်းနှင့် ဆုံးဖြတ်ချက်ချရာ အား နှိုင်း သာ သည်။

⇒ အမျိုးသားများ၏ ဝါဝင်ဆုံးဖြတ်ရာ အား ဆုံးဖြတ်ခြင်း၊ အမျိုးသမီးများ ဆုံးဖြတ်ရာ နှိုင်း နေသည်။ အိမ်ပြုကိစ္စတွင် သာသာ နှိုင်း မရှိ၊ မရှိသော်လည်း

⇒ အမျိုးသမီးများ ဝင်ရောက်သော အလုပ်တွင် နှိုင်းဖြိုး အိမ်ထဲတွင်သာ အိမ်ထောင်ရေး နေရာတွင် မဝင်ရောက်နိုင်ဘဲ ဝါဝင် နှိုင်း ဆုံးဖြတ်ရာ မရှိဘဲ အိမ်ထောင်ရေး နေရာတွင်

⇒ ကျား၊ ဂွာတွင် အမျိုးသမီးများ အား လုပ်ငန်းနှင့် နှိုင်း လုပ်ကားသူများ ထား တူ တွဲ တွဲ ပေးခြင်း၊ ဖွဲ့စည်းရေး လုပ်ငန်းများ ဆောင်ရွက်ရာတွင် အမျိုးသမီးများ အား လက်ထည့်ပေးခြင်း၊ အလုပ်အကိုင် မရပါ။

၁၈။ အမျိုးသမီး၊ အမျိုးသားများ၏အခက်အခဲပြဿနာများ

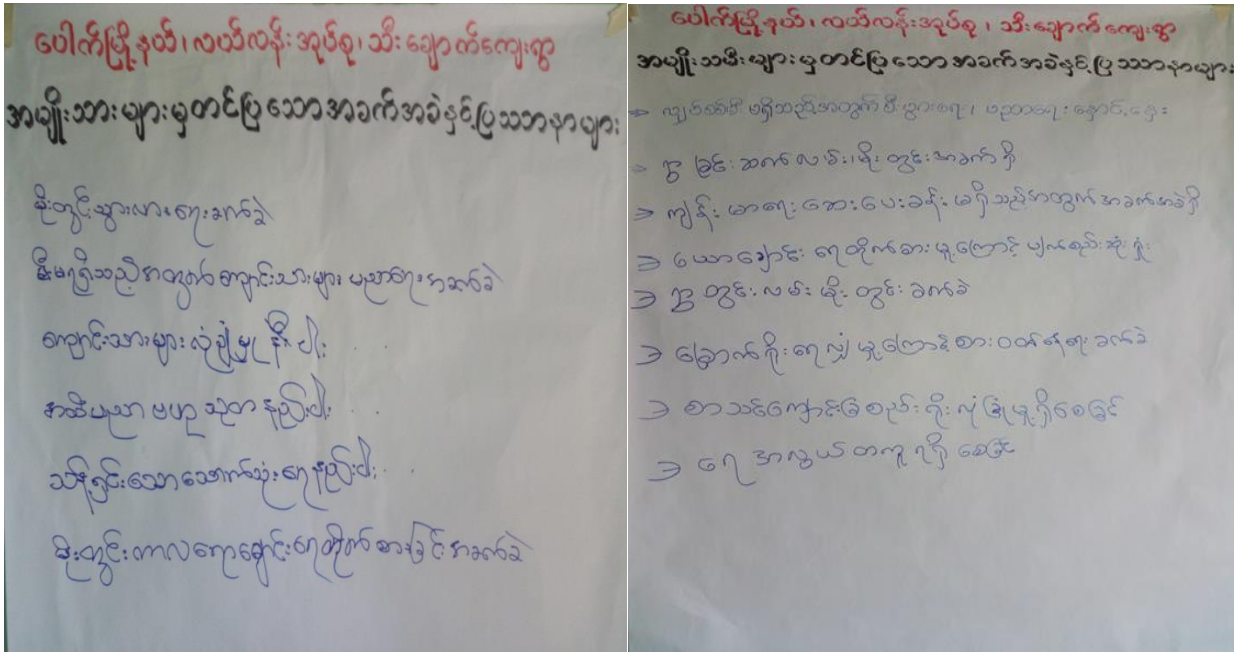

၁၉။ အမျိုးသမီး၊ အမျိုးသားများ၏ မျှော်မှန်းချက်များ

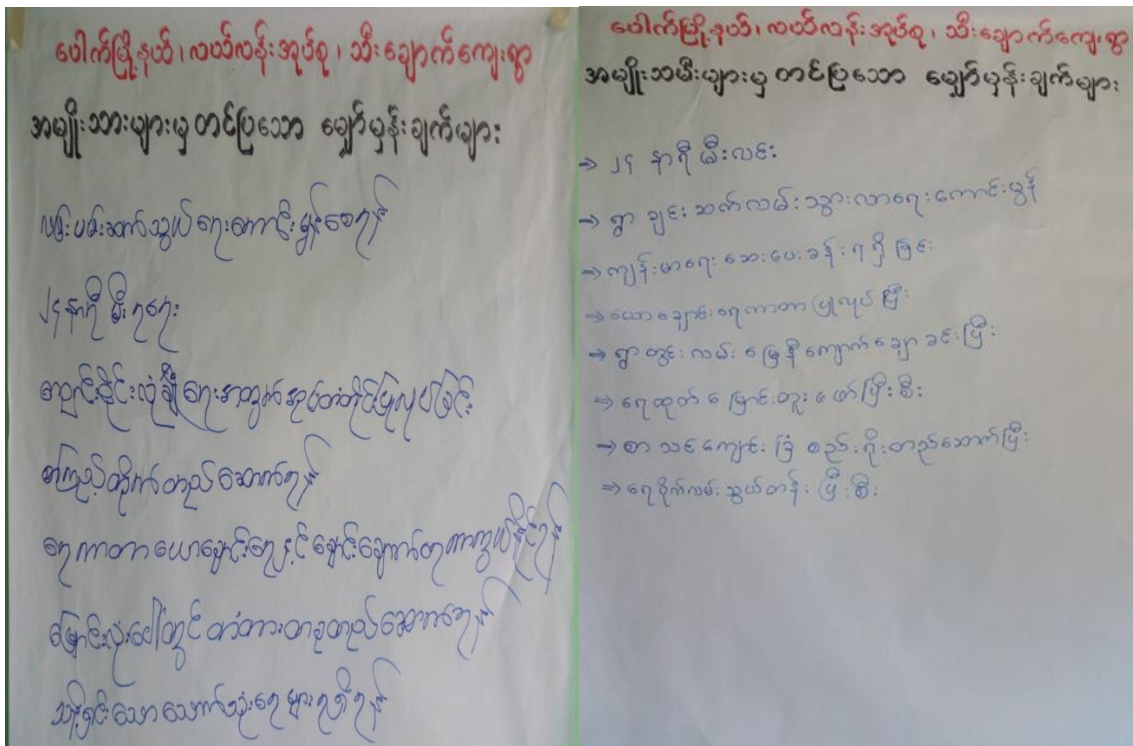

ပေါက်မြို့နယ်၊ လပတ်လဉ်း ဒဂုန်စိုက်ပျိုးရေးဦးစီးဌာန၊ သီးချောင်းကျေးရွာ
တက်သိသိဒ္ဓါစာတန်း

၁။ မီးလင်းရေး	၂၈၄
၂။ စွာအားထက်လမ်းပြုပြင်ခြင်း	၄၀
၃။ ဆေးခန်း	၉၇
၄။ စာကြည့်တိုက်	၄
၅။ ရေပိုက်လိုင်း	၄
၆။ အလှပြင်သင်တန်း	၄
၇။ မွေးမြူရေးသင်တန်း	၀
၈။ စက်ပြင်သင်တန်း	၂

၂၁။ ကော်မတီဝင်များစာရင်း

ပေါက်မြို့နယ်၊ လူထုဗဟိုပြုစီမံကိန်း၊ ဒုတိယနှစ်စက်ဝန်း
 စေတနာ့ဝန်ထမ်း၊ ...
 ဦးအောင်၊ ...

စဉ်	အမည်	ရာထူး/တာဝန်	ကျား/မ	အသက်	လူမျိုးစု	ဖုန်းနံပါတ်	ဝင်ရောက်သည့်ခုနှစ်	ပညာအရည်အချင်း	မှတ်ချက်
၁	ဒေါ်သို့သို့ဖြူ	ဒီဇိုင်းပညာရှင်	မ	၅၁	ဗမာ	၀၇-၄၅၆၆၈၇၆၇	၂၀၁၇	ပညာရေး	
၂	ဒေါ်ခင်အောင်	ဒီဇိုင်းပညာရှင်	ကျား	၁၇	..	၀၇-၄၅၇၈၃၈၂၇	၂၀၁၇	၂၀၁၇	အောင်
၃	ဒေါ်အေးအေး	ပရိတ်ပတ်အင်ဂျင်နီယာ(ပညာ)	မ	၂၇	..	၀၇-၂၆၀၂၇၄၆၆	၂၀၁၈	အထက်တန်း	
၄	ဒေါ်အေးအေး	"	ကျား	၆၄	..	၀၇-၄၄၄၂၃၅၂၆	၂၀၁၇	ပညာရေး	
၅	ဒေါ်အေးအေး	"	မ	၅၀	..	၀၇-၄၅၈၇၇၀၅၅	၂၀၁၇	ပညာရေး	
၆	ဒေါ်အေးအေး	အေဒီအေဒီအေဒီ(ပညာ)	မ	၄၀	..	၀၇-	၂၀၁၇		
၇	ဒေါ်အေးအေး	"	မ	၂၇	..	၀၇-၄၅၇၈၃၈၂၇	၂၀၁၈	အထက်တန်း	
၈	ဒေါ်အေးအေး	"	ကျား	၂၇	..	၀၇-၄၅၇၈၃၈၂၇	၂၀၁၇	ပထမ	
၉	ဒေါ်အေးအေး	အေဒီအေဒီအေဒီ(ပညာ)	မ	၆၀	..		၂၀၁၇	ပညာရေး	
၁၀	ဒေါ်အေးအေး	"	ကျား	၂၈	..	၀၇-၄၄၇၇၇၇၇၇	၂၀၁၇	ပညာရေး	
၁၁	ဒေါ်အေးအေး	ဝယ်ယူရေးအဖွဲ့ဝင်	မ	၂၇	..	၀၇-၄၀၄၃၅၃၅၃	၂၀၁၇	အထက်တန်း	
၁၂	ဒေါ်အေးအေး	" (ပညာ)	ကျား	၆၂	..	၀၇-၄၅၇၇၇၇၇၇	၂၀၁၇	ပညာရေး	
၁၃	ဒေါ်အေးအေး	"	ကျား	၅၇	..	၀၇-၂၅၂၂၀၀၇၇	၂၀၁၇	ပညာရေး	
၁၄	ဒေါ်အေးအေး	အေဒီအေဒီအေဒီ	မ	၂၂	..	၀၇-၂၆၄၂၆၀၅၆	၂၀၁၇	အထက်တန်း	
၁၅	ဒေါ်အေးအေး	အေဒီအေဒီအေဒီ	မ	၂၂	..	၀၇-၄၄၂၂၀၄၇၆၃	၂၀၁၇	အထက်တန်း	
၁၆	ဒေါ်အေးအေး	အေဒီအေဒီအေဒီ	ကျား	၃၄	..	၀၇-၄၀၅၅၀၇၃၀	၂၀၁၇	အထက်တန်း	
၁၇									
၁၈									
၁၉									
၂၀									

၂၂။ ကျေးရွာအချက်အလက်များ (ပုံစံ-၁)ပထမစက်ဝန်း

ပုံစံ - ၁ - ၁ ကျေးရွာအခြေခံအချက်အလက်များ (Form PC 1)

လက်ညွှန်းရွက်၊ ကျေးရွာတစ်ရွာသို့ ပထမဆုံးပိတ်ဆက်ရေး သွားရောက်သောအခါ လူထုစည်းရုံးရေးမှူးသည် ကျေးရွာ မောင်းဆောင်များအား ကျေးရွာအချက်အလက်များကို မေတ္တာရပ်ခံ၍ တောင်းခံရသည်။ ဤအချက်အလက်များကို စီမံကိန်း မိတ်ဆက်အစည်းဝေးမတိုင်မီတောင်းခံရသည်။ စီမံကိန်းမိတ်ဆက်အစည်းဝေးတွင် လူထုစည်းရုံးရေးမှူးသည် ဤအချက်အလက် များအား စစ်ဆေးပြီး မှန်ကန်အောင်ပြုလုပ်ရမည်၊ ပြီးနောက်တွင် လူထုစည်းရုံးရေးမှူးမှ သတင်းအချက်အလက်ထဲသို့ Tablets မှ တဆင့် ဖြည့်သွင်းရမည်။

ကျေးရွာမောင်းဆောင် အမည် ဦးသောင်းတိုက်စိုး	ကျေးရွာမောင်းဆောင်၏ ဖုန်းနံပါတ် ၀၇-၄၀၁၆၂၇၅၂၈	လူထုစည်းရုံးရေးမှူး၏ အမည် ဒေါ်သာအင်ညို ဒေါ်ခိုင်
ပြည်နယ်/တိုင်းဒေသကြီး မကွေး	မြို့နယ် ပေါင်	ကျေးရွာအုပ်စု လဟလဒ်
		ကျေးရွာ အမည် ချောက်

လူဦးရေ	အိမ်ထောင်စုအရေအတွက်	ကိုးကွယ်သည့်ဘာသာ	အိမ်ထောင်စုအရေအတွက်
လူမျိုးစု (၁) -ဗမာ-	190	ဘာသာ (၁) -ဗုဒ္ဓ-	190
လူမျိုးစု (၂) -----		ဘာသာ (၂) -----	
လူမျိုးစု (၃) -----		ဘာသာ (၃) -----	
လူမျိုးစုစေ့ -----		ဘာသာစေ့ -----	
အခြား	အရေအတွက်		
မသန်စွမ်းသူများ	10		
သက်ကြီးရွယ်အိုများ (၆၅ နှစ် နှင့် အထက်)	108		
စစ်ဘေးရှောင်	-		

လူဦးရေ	အမျိုးသား (အရေအတွက်)	အမျိုးသမီး (အရေအတွက်)
လူမျိုးစု (၁)-----	483	520
လူမျိုးစု (၂)-----		
လူမျိုးစု (၃)-----		
အခြား		
အိမ်ထောင်ဦးစီး	155	35

(ခ) အခြေခံအဆောက်အအုံ အသုံးအဆောင်များ

စာသင်ကျောင်း	အမှတ် ခြံပါ	ကျန်းမာရေး	အမှတ် ခြံပါ	ဘာသာရေး အဆောက် အအုံများ	အမှတ် ခြံပါ
အထက်တန်းကျောင်း	<input type="checkbox"/>	ဆေးရုံ	<input type="checkbox"/>	စေတီ	<input checked="" type="checkbox"/>
အလယ်တန်းကျောင်း	<input checked="" type="checkbox"/>	ကျန်းမာရေးဌာန	<input type="checkbox"/>	ဘုန်းကြီးကျောင်း	<input checked="" type="checkbox"/>
မူလတန်းကျောင်း	<input type="checkbox"/>	ကျန်းမာရေးဌာနခွဲ	<input type="checkbox"/>	ဟိန္ဒူဘုရားကျောင်း	<input type="checkbox"/>
မူကြိုကျောင်း	<input type="checkbox"/>	ဆေးပေးခန်း	<input type="checkbox"/>	ခရစ်ယာန်ကျောင်း	<input type="checkbox"/>
အခြား	<input type="checkbox"/>	အခြား	<input type="checkbox"/>	ဗလီ	<input type="checkbox"/>
				အခြား	<input type="checkbox"/>
မှတ်ချက်		မှတ်ချက်		မှတ်ချက်	
ဒါလယ် ဝန်ကြီး					

(ဂ) ကျွမ်းကျင်သူများမှတ်တမ်း (ကျေးရွာတွင်နေထိုင်သော သို့မဟုတ် တခြားရွာမှလာရောက်သော ကျွမ်းကျင်သူများ)

	(၁) စာသင်ကျောင်း		(၂) ကျန်းမာရေး			(၃) လက်မှုပညာရှင်		
	ရွာတွင်နေ ထိုင်သူ	အခြားရွာမှ လာသူ		ရွာတွင်နေ ထိုင်သူ	အခြား ရွာမှ လာသူ		ရွာတွင်နေ ထိုင်သူ	အခြားရွာ မှလာသူ
မူလတန်းပြဆရာ/မ	<input checked="" type="checkbox"/>	<input checked="" type="checkbox"/>	ဆရာဝန်	<input type="checkbox"/>	<input type="checkbox"/>	လက်သမား	<input checked="" type="checkbox"/>	<input type="checkbox"/>
အထက်တန်းပြဆရာ/မ	<input type="checkbox"/>	<input type="checkbox"/>	လက်ထောက် ကျန်းမာရေးမှူး	<input type="checkbox"/>	<input type="checkbox"/>	ပန်းရံ	<input checked="" type="checkbox"/>	<input type="checkbox"/>
အလယ်တန်းပြဆရာ/မ	<input checked="" type="checkbox"/>	<input checked="" type="checkbox"/>	အမျိုးသမီးကျန်းမာရေး ဆရာမ	<input type="checkbox"/>	<input type="checkbox"/>	လျှပ်စစ်ကျွမ်းကျင် မီးသမား	<input type="checkbox"/>	<input type="checkbox"/>
မူကြိုဆရာ/မ	<input type="checkbox"/>	<input type="checkbox"/>	သားဖွားဆရာမ	<input type="checkbox"/>	<input type="checkbox"/>	ရေပိုက်သွယ်သူ	<input type="checkbox"/>	<input type="checkbox"/>
အခြား	<input type="checkbox"/>	<input type="checkbox"/>	ပြည်သူ့ကျန်းမာရေးလုပ်သား	<input checked="" type="checkbox"/>	<input type="checkbox"/>	စက်ပြင်ဆရာ	<input checked="" type="checkbox"/>	<input type="checkbox"/>
မှတ်ချက်			မှတ်ချက်	အဂ္ဂိဒါး ဖွေး		မှတ်ချက်		

(ဃ) ကျေးရွာသို့ ရောက်ရှိနိုင်သည့် လမ်းအခြေအနေ / ကျေးရွာတစ်ရွာသည် ၎င်း၏ ကျေးရွာအုပ်စုနှင့် ဆက်သွယ်ထားသော လမ်းအခြေအနေ (အောက်ဖက်တွင်ဖော်ပြပါ)

ကျောက်ကြမ်းလမ်း ကတ္တရာလမ်း ကွန်ကရစ်လမ်း မော်တော်ဆိုင်ကယ်လမ်း
 ကျောက်ခင်းလမ်း မြေသားလမ်း လူသွားလမ်း အခြား _____

(င) ကျေးရွာဖွံ့ဖြိုးမှုစီမံချက်

(၁) လူထုဗဟိုပြုစီမံကိန်းမစတင်မီ ဤကျေးရွာတွင်ကျေးရွာဖွံ့ဖြိုးမှု စီမံချက်ရှိခဲ့ပါသလား?

ပိုင်းပါ
 ရှိပါသည် (မရှိပါ) / မသိပါ

(၂) ရှိခဲ့ပါလျှင် ဤစီမံချက်ကို မည်သည့် ခုနှစ်တွင်ပြင်ဆင်ခဲ့ပါသနည်း?

နှစ်-----/မသိပါ

(၃) ဤစီမံချက်ကို မြို့နယ်မှအတည်ပြုခဲ့ပါသလား?

ပြုခဲ့ပါသည်/မပြုခဲ့ပါ /မသိပါ

ခြောက်သွေ့ရာသီတွင်ကြာရိန် ၂၀ နှစ် ထောင်လာရီ/မော်တော်ဆိုင်ကယ်/မြေလျှင်/လား/မော်တော်ဘုတ်/
အခြား -----
မိုးရာသီတွင်ကြာရိန် ၄၅ နှစ် ထောင်လာရီ/မော်တော်ဆိုင်ကယ်/မြေလျှင်/လား/မော်တော်ဘုတ်/
အခြား -----

(ဆ) ပတ်ဝန်းကျင်ဆိုင်ရာ သဘာဝဘေးအန္တရာယ်

ဤကျေးရွာတွင် ရေကြီးခြင်းကဲ့သို့ သဘာဝဘေးအန္တရာယ်ကျရောက်ဖူးခြင်း ရှိပါသလား။
 မရှိပါ ရှိပါသည် ရှိလျှင်ဖော်ပြပါ ----- မြေပြင်အောက်ခြေခိုင်ခံ့မှု

(ဇ) ကျေးရွာတွင် ဇွဲ စည်းထားသော အဖွဲ့အစည်းများ

လူထုပဟိုပြုစီမံကိန်းမတိုင်မီ ဤကျေးရွာတွင် ကျေးရွာဖွံ့ဖြိုးရေးအတွက် အစိုးရ (သို့) ရွာသားများကိုယ်တိုင် (သို့) စီမံကိန်းတစ်ခုခုမှ ဇွဲ စည်းထားသည့် အဖွဲ့အစည်းများရှိပါသလား။

(၁) လူ့ပတ်ဝန်းကျင်အဖွဲ့

(၂) ကျေးရွာတစ်ခု ဖွံ့ဖြိုးရေးအဖွဲ့

(ဈ) အထွေထွေအုပ်ချုပ်ရေး ဦးစီးဌာန (GAD) မှ မှတ်တမ်းတင်ထားခြင်း

ဤကျေးရွာသည် အထွေထွေအုပ်ချုပ်ရေး ဦးစီးဌာန (GAD) မှ မှတ်တမ်းတင်ထားမှု ရှိပါသလား။
 မရှိပါ ရှိပါသည်

ကျေးရွာခေါင်းဆောင်

အမည် ဒေါ်အောင်ဆန်းစု
 ၇၀၅၂၀၀၇၅
 လက်မှတ် ဒေါ်အောင်ဆန်းစု

လူထုစည်းရုံးရေးမှူး

အမည် ဒေါ်သင်္ဃာတီ
 လက်မှတ် ဒေါ်သင်္ဃာတီ နေ့စွဲ

၂။ ကျေးရွာအချက်အလက်များ (ပုံစံ-၁) ဒုတိယစက်ဝန်း

ပုံစံ - ၈ - ၁ ကျေးရွာအခြေခံအချက်အလက်များ (Form PC 1)

လမ်းညွှန်ချက်၊ ကျေးရွာတစ်ရွာသို့ ပထမဆုံးမိတ်ဆက်ရေး သွားရောက်သောအခါ လူထုစည်းရုံးရေးမှူးသည် ကျေးရွာ ခေါင်းဆောင်များအား ကျေးရွာအချက်အလက်များကို မေတ္တာရပ်ခံ၍ တောင်းခံရသည်။ ဤအချက်အလက်များကို စီမံကိန်း ဖိတ်ဆက်အစည်းဝေးမတိုင်မီတောင်းခံရမည်။ စီမံကိန်းမိတ်ဆက်အစည်းဝေးတွင် လူထုစည်းရုံးရေးမှူးသည် ဤအချက်အလက် များအား စစ်ဆေးပြီး မှန်ကန်အောင်ပြုလုပ်ရမည်။ ပြီးနောက်တွင် လူထုစည်းရုံးရေးမှူးမှ သတင်းအချက်အလက်ထံသို့ Tablets မှ တဆင့် ဖြည့်သွင်းရမည်။

ကျေးရွာခေါင်းဆောင် အမည် ဦး သောင်းထွန်းထွန်း	ကျေးရွာခေါင်းဆောင်၏ ဖုန်းနံပါတ် ၀၇-၄၀၂၆၇၅၅၂၈	လူထုစည်းရုံးရေးမှူး၏ အမည် ဒေါ်သခင်စိုး
ပြည်နယ်၊ ကိုင်းဒေသကြီး၊ ပဲခူး၊ မြို့နယ်	ပေါက်မြို့	ကျေးရွာအုပ်စု လတ်သိန်း
ကျေးရွာ		သီးချောက်

က။ လူဦးရေ

လူမျိုးစု	အိမ်ထောင်စုအရေအတွက်	ကိုးကွယ်သည့်ဘာသာ	အိမ်ထောင်စုအရေအတွက်
လူမျိုးစု (၁) ---ဗမာ---	၂၀၇	ဘာသာ (၁) ---ဗုဒ္ဓ---	၂၀၇
လူမျိုးစု (၂) -----		ဘာသာ (၂) -----	
လူမျိုးစု (၃) -----		ဘာသာ (၃) -----	
လူမျိုးစုရော -----		ဘာသာရော -----	
အခြား			
	အရေအတွက်		
မေးခွန်းရင်းသားများ	၂၆		
သက်ကြီးရွယ်အိုများ (၆၅ နှစ် နှင့် အထက်)	၂၀၆		
စစ်ဘေးရှောင်			

	အမျိုးသား (အရေအတွက်)	အမျိုးသမီး (အရေအတွက်)
လူဦးရေ	၄၈၆	၅၂၃
လူမျိုးစု (၁) -----		
လူမျိုးစု (၂) -----		
လူမျိုးစု (၃) -----		
အခြား		
အိမ်ထောင်စုဦးစီး	၂၆၂	၄၅

(ခ) အခြေခံအောက်အဖွဲ့ အသုံးအဆောင်များ

ကလောင်ကျောင်း	အမှတ်	ကျန်းမာရေး	အမှတ်	ဘာသာရေး အဆောက်	အမှတ်
---------------	-------	------------	-------	----------------	-------

	ခြစ်ပါ		ခြစ်ပါ	အစဉ်များ	ခြစ်ပါ
အထက်တန်းကျောင်း	<input type="checkbox"/>	ဆေးရုံ	<input type="checkbox"/>	စေတီ	<input checked="" type="checkbox"/>
အလယ်တန်းကျောင်း	<input checked="" type="checkbox"/>	ကျန်းမာရေးဌာန	<input type="checkbox"/>	ဘုန်းကြီးကျောင်း	<input checked="" type="checkbox"/>
မူလတန်းကျောင်း	<input type="checkbox"/>	ကျန်းမာရေးဌာနခွဲ	<input type="checkbox"/>	ဟိန္ဒူဘုရားကျောင်း	<input type="checkbox"/>
မူကြိုကျောင်း	<input type="checkbox"/>	ဆေးဓေးခန်း	<input type="checkbox"/>	ရေစိမ့်ယာန်ကျောင်း	<input type="checkbox"/>
အခြား	<input type="checkbox"/>	အခြား	<input type="checkbox"/>	ဗလီ	<input type="checkbox"/>
မှတ်ချက်		မှတ်ချက်		အခြား	<input type="checkbox"/>
		ဒီဂရီသားပွား		မှတ်ချက်	

(ဂ) ကျွမ်းကျင်သူများမှတ်တမ်း (ကျေးရွာတွင်နေထိုင်သော သို့မဟုတ် တခြားရွာမှလာရောက်သော ကျွမ်းကျင်သူများ)

(၁) စာသင်ကျောင်း			(၂) ကျန်းမာရေး			(၃) လက်မှုပညာရှင်		
	ရွာတွင်နေထိုင်သူ	အခြားရွာမှလာသူ		ရွာတွင်နေထိုင်သူ	အခြားရွာမှလာသူ		ရွာတွင်နေထိုင်သူ	အခြားရွာမှလာသူ
မူလတန်းပြဆရာ/မ	<input checked="" type="checkbox"/>	<input checked="" type="checkbox"/>	ဆရာဝန်	<input type="checkbox"/>	<input type="checkbox"/>	လက်သမား	<input checked="" type="checkbox"/>	<input type="checkbox"/>
အထက်တန်းပြဆရာ/မ	<input type="checkbox"/>	<input type="checkbox"/>	လက်ထောက်ကျန်းမာရေးမှူး	<input type="checkbox"/>	<input type="checkbox"/>	ပန်းရံ	<input checked="" type="checkbox"/>	<input type="checkbox"/>
အလယ်တန်းပြဆရာ/မ	<input checked="" type="checkbox"/>	<input checked="" type="checkbox"/>	အမျိုးသမီးကျန်းမာရေးဆရာမ	<input checked="" type="checkbox"/>	<input type="checkbox"/>	လျှပ်စစ်ကျွမ်းကျင်ပီးသမား	<input type="checkbox"/>	<input type="checkbox"/>
မူကြိုဆရာ/မ	<input type="checkbox"/>	<input type="checkbox"/>	သားဖွားဆရာမ	<input type="checkbox"/>	<input type="checkbox"/>	ရေရိုက်သွယ်သူ	<input checked="" type="checkbox"/>	<input type="checkbox"/>
အခြား	<input type="checkbox"/>	<input type="checkbox"/>	ပြည်သူ့ကျန်းမာရေးလုပ်သား	<input type="checkbox"/>	<input type="checkbox"/>	စက်ပြင်ဆရာ	<input checked="" type="checkbox"/>	<input type="checkbox"/>
မှတ်ချက်			မှတ်ချက်			မှတ်ချက်		

(ဃ) ကျေးရွာသို့ ရောက်ရှိနိုင်သည့် လမ်းအခြေအနေ / ကျေးရွာတစ်ရွာသည် ၎င်း၏ ကျေးရွာအုပ်စုနှင့် ဆက်သွယ်ထားသော လမ်းအခြေအနေ (အောက်ပါတို့ကိုဝိုင်းပါ)

ကျောက်ကြမ်းလမ်း ကတ္တရာလမ်း ကွန်ကရစ်လမ်း မော်တော်ဆိုင်ကယ်လမ်း
 ကျောက်ခင်းလမ်း မြေသားလမ်း လူသွားလမ်း အခြား _____

(င) ကျေးရွာဖွံ့ဖြိုးမှုစီမံချက်

- (၁) လူထုပဟိုပြုစီမံကိန်းမစတင်မီ ဤကျေးရွာတွင်ကျေးရွာဖွံ့ဖြိုးမှု စီမံချက်ရှိခဲ့ပါသလား? ရှိပါသည်/မရှိပါ/မသိပါ
- (၂) ရှိခဲ့ပါလျှင် ဤစီမံချက်ကို မည်သည့် ခုနှစ်တွင်ပြင်ဆင်ခဲ့ပါသနည်း? နှစ်-----/မသိပါ
- (၃) ဤစီမံချက်ကို မြို့နယ်မှအတည်ပြုခဲ့ပါသလား? ပြုခဲ့ပါသည်/မပြုခဲ့ပါ /မသိပါ

(စ) ခရီးအကွာအဝေး

- (၁) ဤကျေးရွာ၏ပဟိုမှ ၎င်းကျေးရွာအုပ်စု၏ပဟိုအထိ ခရီးမိုင်မည်မျှကွာဝေးသနည်း? မိုင်-----/မသိပါ
- (၂) ဤကျေးရွာမှ ၎င်းကျေးရွာအုပ်စုပဟိုအထိ သွားလာရာတွင်ကြာမြင့်သည့်အချိန်။ ၂ မှိုင် . ၄ အကလံ

ခြောက်သွေ့ရာသီတွင်ကြာချိန် ၂၀ ရက် ထော်လာရီ/မော်တော်ဆိုင်ကယ်/ခြေလျင်/လာ/မော်တော်ဘုတ်/
အခြား -----
မိုးရာသီတွင်ကြာချိန် ၄၅ ရက် ထော်လာရီ/မော်တော်ဆိုင်ကယ်/ခြေလျင်/လာ/မော်တော်ဘုတ်/
အခြား -----

(ဆ) ပတ်ဝန်းကျင်ဆိုင်ရာ သဘာဝဘေးအန္တရာယ်
ဤကျေးရွာတွင် ရေကြီးခြင်းကဲ့သို့ သဘာဝဘေးအန္တရာယ်ကျရောက်ဖူးခြင်း ရှိပါသလား။
 မရှိပါ ရှိပါသည် ရှိလျှင်ဖော်ပြပါ ----- မြေပြင် ၆၀၀၀ နေရာ။

(ဇ) ကျေးရွာတွင် ဇွဲစည်းထားသော အဖွဲ့အစည်းများ
လူထုပဟိုပြုစီမံကိန်းမတိုင်မီ ဤကျေးရွာတွင် ကျေးရွာဖွံ့ဖြိုးရေးအတွက် အစိုးရ (သို့) ရွာသားများကိုယ်တိုင်(သို့) စီမံကိန်းတစ်ခုခုမှ
ဇွဲစည်းထားသည့် အဖွဲ့အစည်းများရှိပါသလား။

- (၁) လူ့ပတ်ဝန်းကျင်အဖွဲ့
- (၂) ကျေးရွာတစ်ခု ဖွံ့ဖြိုးရေးအဖွဲ့

(ဈ) အထွေထွေအုပ်ချုပ်ရေး ဦးစီးဌာန (GAD) မှ မှတ်တမ်းတင်ထားခြင်း
ဤကျေးရွာသည် အထွေထွေအုပ်ချုပ်ရေး ဦးစီးဌာန (GAD) မှ မှတ်တမ်းတင်ထားမှု ရှိပါသလား။
 မရှိပါ ရှိပါသည်

ကျေးရွာခေါင်းဆောင်

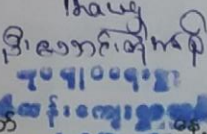
အမည် ဒေါ်အောင်ဆန်းစု
လက်မှတ်  နေ.စွ

လူထုစည်းရုံးရေးမှူး

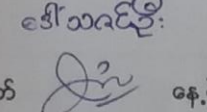
အမည် ဒေါ်သင်္ဃာ
လက်မှတ်  နေ.စွ

၃။ ကျေးရွာအချက်အလက်များ (ပုံစံ-၁)တတိယစက်ဝန်း

လက်ညွှန်ချက်၊ ကျေးရွာတစ်ရွာသို့ ပထမဆုံးမိတ်ဆက်ခရီး သွားရောက်သောအခါ လူထုစည်းရုံးရေးမှူးသည် ကျေးရွာ ခေါင်းဆောင်များအား ကျေးရွာအချက်အလက်များကို မေတ္တာရပ်ခံ၍ တောင်းခံရသည်။ ဤအချက်အလက်များကို စီမံကိန်း မိတ်ဆက်အစည်းဝေးမတိုင်မီတောင်းခံရမည်။ စီမံကိန်းမိတ်ဆက်အစည်းဝေးတွင် လူထုစည်းရုံးရေးမှူးသည် ဤအချက်အလက် များအား စစ်ဆေးပြီး မှန်ကန်အောင်ပြုလုပ်ရမည်။ ပြီးနောက်တွင် လူထုစည်းရုံးရေးမှူးမှ သတင်းအချက် အလက်ထံသို့ Tablets မှ တဆင့် ဖြည့်သွင်းရမည်။

ကျေးရွာခေါင်းဆောင် အမည် ဒေါ်သန်းစိန်	ကျေးရွာခေါင်းဆောင်၏ ဖုန်းနံပါတ် ၀၅-၄၀၁၆၁၇၅၁၈	လူထုစည်းရုံးရေးမှူး၏ အမည် ဒေါ်လှစွယ်
မြည်နယ်၊တိုင်းဒေသကြီး မကွေး	မြို့နယ် လီလှ	ကျေးရွာအုပ်စု လပင်လှ
		ကျေးရွာ ဒေါ်သန်းစိန်

က။ လူဦးရေ

လူမျိုးစု	အိမ်ထောင်စုအရေအတွက်	ကိုးကွယ်သည့်ဘာသာ	အိမ်ထောင်စုအရေအတွက်
လူမျိုးစု (၁) --- မြန်မာ ---	၁၀၇	ဘာသာ (၁) --- ဗုဒ္ဓ ---	၁၀၇
လူမျိုးစု (၂) -----		ဘာသာ (၂) -----	
လူမျိုးစု (၃) -----		ဘာသာ (၃) -----	
လူမျိုးစုရော -----		ဘာသာရော -----	
အခြား			
	အရေအတွက်		
မသန်စွမ်းသူများ	၁၆		
သက်ကြီးရွယ်အိုများ (၆၅ နှစ် နှင့် အထက်)	၁၀၆		
စစ်ဘေးရှောင်			

	အမျိုးသား (အရေအတွက်)	အမျိုးသမီး (အရေအတွက်)
လူဦးရေ		
လူမျိုးစု (၁) --- မြန်မာ ---	၄၀၆	၅၂၃
လူမျိုးစု (၂) -----		
လူမျိုးစု (၃) -----		
အခြား		
အိမ်ထောင်ဦးစီး	၁၆၂	၄၅

(ခ) အခြေခံအထောက်အအံ့ အသုံးအဆောင်များ

စာသင်ကျောင်း	အမှတ် ခြံပိ	ကျန်းမာရေး	အမှတ် ခြံပိ	ဘာသာရေး အထောက် အအံ့များ	အမှတ် ခြံပိ
အထက်တန်းကျောင်း	<input type="checkbox"/>	ဆေးရုံ	<input type="checkbox"/>	စေတီ	<input checked="" type="checkbox"/>
အလယ်တန်းကျောင်း	<input checked="" type="checkbox"/>	ကျန်းမာရေးဌာန	<input type="checkbox"/>	ဘုန်းကြီးကျောင်း	<input checked="" type="checkbox"/>
မူလတန်းကျောင်း	<input type="checkbox"/>	ကျန်းမာရေးဌာနခွဲ	<input type="checkbox"/>	ဟိန္ဒူဘုရားကျောင်း	<input type="checkbox"/>
မူကြိုကျောင်း	<input type="checkbox"/>	ဆေးပေးခန်း	<input type="checkbox"/>	ရေဝိသုဒ္ဓိကျောင်း	<input type="checkbox"/>
အခြား	<input type="checkbox"/>	အခြား	<input type="checkbox"/>	ဗလီ	<input type="checkbox"/>
				အခြား	<input type="checkbox"/>
မှတ်ချက်		မှတ်ချက်		မှတ်ချက်	
အလယ်တန်းကျောင်း					

(ဂ) ကျွမ်းကျင်သူများမှတ်တမ်း (ကျေးရွာတွင်နေထိုင်သော သို့မဟုတ် တခြားရွာမှလာရောက်သော ကျွမ်းကျင်သူများ)

(၁) စာသင်ကျောင်း			(၂) ကျန်းမာရေး			(၃) လက်မှုပညာရှင်		
	ရွာတွင်နေ ထိုင်သူ	အခြားရွာမှ လာသူ		ရွာတွင်နေ ထိုင်သူ	အခြား ရွာမှ လာသူ		ရွာတွင်နေ ထိုင်သူ	အခြားရွာ မှလာသူ
မူလတန်းပြဆရာ/မ	<input checked="" type="checkbox"/>	<input checked="" type="checkbox"/>	ဆရာဝန်	<input type="checkbox"/>	<input type="checkbox"/>	လက်သမား	<input checked="" type="checkbox"/>	<input type="checkbox"/>
အထက်တန်းပြဆရာ/မ	<input type="checkbox"/>	<input type="checkbox"/>	လက်ထောက် ကျန်းမာရေးမှူး	<input type="checkbox"/>	<input type="checkbox"/>	ပန်းရံ	<input checked="" type="checkbox"/>	<input type="checkbox"/>
အလယ်တန်းပြဆရာ/မ	<input checked="" type="checkbox"/>	<input checked="" type="checkbox"/>	အမျိုးသမီးကျန်းမာရေး ဆရာမ	<input type="checkbox"/>	<input type="checkbox"/>	လျှပ်စစ်ကျွမ်းကျင် မီးသမား	<input type="checkbox"/>	<input type="checkbox"/>
မူကြိုဆရာ/မ	<input type="checkbox"/>	<input type="checkbox"/>	သားဖွားဆရာမ	<input type="checkbox"/>	<input type="checkbox"/>	ရေပိုက်သွယ်သူ	<input type="checkbox"/>	<input type="checkbox"/>
အခြား	<input type="checkbox"/>	<input type="checkbox"/>	ပြည်သူ့ကျန်းမာရေးလုပ်သား	<input checked="" type="checkbox"/>	<input type="checkbox"/>	စက်ပြင်ဆရာ	<input checked="" type="checkbox"/>	<input type="checkbox"/>
မှတ်ချက်			မှတ်ချက် အာရှဒီဗား ဖွဲ့			မှတ်ချက်		

(ဃ) ကျေးရွာသို့ ရောက်ရှိနိုင်သည့် လမ်းအခြေအနေ / ကျေးရွာတစ်ရွာသည် ၎င်း၏ ကျေးရွာအုပ်စုနှင့် ဆက်သွယ်ထားသော လမ်းအခြေအနေ (အောက်ပါတို့ကိုပိုင်းပါ)

ကျောက်ကြမ်းလမ်း ကတ္တရာလမ်း ကွန်ကရစ်လမ်း မော်တော်ဆိုင်ကယ်လမ်း
 ကျောက်ခင်းလမ်း မြေသားလမ်း လူသွားလမ်း အခြား _____

(င) ကျေးရွာဖွံ့ဖြိုးမှုစီမံချက်

- (၁) လူထုတို့ပြုစီမံကိန်းမစတင်မှီ ဤကျေးရွာတွင်ကျေးရွာဖွံ့ဖြိုးမှု စီမံချက်ရှိခဲ့ပါသလား? ပိုင်းပါ
ရှိပါသည် (မရှိပါ) မသိပါ
- (၂) ရှိခဲ့ပါလျှင် ဤစီမံချက်ကို မည်သည့် ခုနှစ်တွင်ပြင်ဆင်ခဲ့ပါသနည်း? နှစ်-----/မသိပါ
- (၃) ဤစီမံချက်ကို မြို့နယ်မှအတည်ပြုခဲ့ပါသလား? ပြုခဲ့ပါသည်/မပြုခဲ့ပါ /မသိပါ

အမှတ်
ခြေစာ

(၈) ခရီးအကွာအဝေး

- (၁) ဤကျေးရွာ၏ပဟိုမှ ၎င်းကျေးရွာအုပ်စု၏ပဟိုအထိ ခရီးပိုင်မည်မျှကွာဝေးသနည်း? ပိုင်-----/မသိပါ
- (၂) ဤကျေးရွာမှ ၎င်းကျေးရွာအုပ်စုပဟိုအထိ သွားလာရာတွင်ကြာမြင့်သည့်အချိန်၊

ခြောက်သွေ့ရာသီတွင်ကြာချိန်----- ထော်လာဂျီ/မော်တော်ဆိုင်ကယ်/ခြေလျင်/လား/မော်တော်ဘုတ်/
အခြား-----

မိုးရာသီတွင်ကြာချိန်----- ထော်လာဂျီ/မော်တော်ဆိုင်ကယ်/ခြေလျင်/လား/မော်တော်ဘုတ်/
အခြား-----

(ဆ) ပတ်ဝန်းကျင်ဆိုင်ရာ သဘာဝဘေးအန္တရာယ်

ဤကျေးရွာတွင် ရေကြီးခြင်းကဲ့သို့ သဘာဝဘေးအန္တရာယ်ကျရောက်ဖူးခြင်း ရှိပါသလား။
 မရှိပါ ရှိပါသည် ရှိလျှင်ဖော်ပြပါ ရေကြီးခြင်း၊ ရေညှိခြင်း

(ဇ) ကျေးရွာတွင် ဖွဲ့စည်းထားသော အဖွဲ့အစည်းများ လူထုပဟိုပြုစီမံကိန်းမတိုင်မီ ဤကျေးရွာတွင် ကျေးရွာဖွံ့ဖြိုးရေးအတွက် အစိုးရ (သို့) ရွာသားများကိုယ်တိုင်(သို့) စီမံကိန်းတစ်ခုခုမှ ဖွဲ့စည်းထားသည့် အဖွဲ့အစည်းများရှိပါသလား။

- (၁) ကျေးရွာအုပ်စုဖွံ့ဖြိုးရေးလှုပ်ရှားမှု
- (၂) လူထုပဟို

(ဈ) အထွေထွေအုပ်ချုပ်ရေး ဦးစီးဌာန (GAD) မှ မှတ်တမ်းတင်ထားခြင်း
 ဤကျေးရွာသည် အထွေထွေအုပ်ချုပ်ရေး ဦးစီးဌာန (GAD) မှ မှတ်တမ်းတင်ထားမှု ရှိပါသလား။
 မရှိပါ ရှိပါသည်

ကျေးရွာခေါင်းဆောင် အမည် ဒေါ်လှစာ ခေါ် စိုက်စိုက်
 လက်မှတ် Shaw နေ့. ၁၀. ၈. ၂၀၁၈

လူထုစည်းရုံးရေးမှူး အမည် ဒေါ်စုစု
 လက်မှတ် Shin နေ့. ၈. ၁၀. ၈. ၂၀၁၈

၂၃။ စီမံကိန်းအချိန်ဇယား (ပုံစံ-၂)ပထမစက်ဝန်း

ပုံစံ - ၀ - ၂ - စီမံကိန်းတော်ဝန်အချိန်ဇယား (PC 2)

<p>လမ်းညွှန်ချက် သက်ဆိုင်ရာလုပ်ထုတ်ချိန်/လက်ထောက်နည်းပညာများမှ စီမံကိန်းတော်ဝန်အဖွဲ့အစည်း အဖွဲ့အစည်း စီမံကိန်းတော်ဝန်အဖွဲ့အစည်း၊ ကျေးရွာအုပ်စုအတွက် ဤပုံစံကို ဖြည့်သွင်းရမည်၊</p> <p>စည်းရုံးရေးမှူး/ဝန်ထမ်း အမည် <u>ခေါ်ဝဂ်ဝင်း</u></p> <p>ဇနီး/ခင် _____</p> <p>မြည်နယ်/တိုင်း <u>မကွေးတိုင်း</u> မြို့နယ် <u>ဒေါက်ကြက်</u> ကျေးရွာအုပ်စု <u>ဂရမ်</u> ကျေးရွာ <u>ဒေါက်ကြက်</u></p> <p style="text-align: right;"><input type="checkbox"/> တက်ဝန်း(၁) <input type="checkbox"/> တက်ဝန်း(၂) <input type="checkbox"/> တက်ဝန်း(၃)</p>	<p>စီမံကိန်းအဖွဲ့အစည်း _____</p> <p>စီမံကိန်းအဖွဲ့အစည်း _____</p> <p>စီမံကိန်းအဖွဲ့အစည်း _____</p> <p>စီမံကိန်းအဖွဲ့အစည်း _____</p> <p>စီမံကိန်းအဖွဲ့အစည်း _____</p> <p>စီမံကိန်းအဖွဲ့အစည်း _____</p> <p>စီမံကိန်းအဖွဲ့အစည်း _____</p>
---	---

စီမံကိန်းအဖွဲ့အစည်း	မေဂရပ်				အစည်းအဝေးတွင်တက်ရောက်သူအရေအတွက်				
	စတင်သည့် ဇနီ	ပြီးဆုံးသည့် ဇနီ	အချိန်သီး အရေအတွက်	အချိန်သီး အရေအတွက်	အချိန်သီး အရေအတွက်	အချိန်သီး အရေအတွက်	အချိန်သီး အရေအတွက်	အချိန်သီး အရေအတွက်	အချိန်သီး အရေအတွက်
၁။ ကျေးရွာစီမံကိန်း ဖွဲ့စည်းအစည်းအဝေး	14.3.17	14.3.17	58	61	109	119	119	119	119
၂။ ကျေးရွာဖွဲ့စည်းရေး စီမံကိန်းရေးဆွဲခြင်း အစည်းအဝေး	15.3.17	15.3.17	88	84	172	172	172	172	172
၃။ ကျေးရွာအုပ်စု လုပ်ငန်းဆောင်ရွက်ရမည့် အစည်းအဝေး	20.3.17	20.3.17	15	8	23	23	23	23	23
၄။ မြို့နယ်အဖွဲ့ဝင် စီမံကိန်းရေးဆွဲရေး နှင့် အကောင် အထည်ဖော်ရေးကော်မတီ၏ စီမံကိန်း သုံးသပ်မှု အစည်းအဝေး	26.4.17	3.5.17	မလို	မလို	မလို	မလို	မလို	မလို	မလို
၅။ မြို့နယ် စီမံကိန်းရေးဆွဲရေး နှင့် အကောင်အထည် ဖော်ရေး ကော်မတီ၏ဆုံးဖြတ်မှုကို ရွာသို့ အသိပေး အကြောင်းကြားသည့် အစည်းအဝေး	9.5.17	9.5.17	17	25	39	42	42	42	42
၆။ စီမံကိန်းလုပ်ငန်းစဉ်စီမံခန့်ခွဲရေးအစည်းအဝေး	17.5.17	17.5.17	7	9	16	16	16	16	16
၆.၀။ စီမံကိန်းလုပ်ငန်း အကောင်အထည်ဖော် ရေးဆွဲရေးအစည်း အစည်းအဝေး	17.5.17	17.5.17	9	9	16	16	16	16	16

၂။ စီမံကိန်းအချိန်ဇယား (ပုံစံ-၂) ဒုတိယစက်ဝန်း

ပုံစံ ၀-၂ - စီမံကိန်းစက်ဝန်းအချိန်ဇယား (PC ၇)

လမ်းညွှန်ဖွဲ့စည်းမှု၊ သက်ဆိုင်ရာလူထုစည်းရုံးရေးမှု/လက်ထောက်ပံ့ပိုးမှုအခြေအနေအထား၊ စီမံကိန်းစက်ဝန်းအဆင့်တစ်ခုစီအတွက် ကျေးဇူးတင်ပေးသည့် အချက်အလက် ဖော်ပြရန်

စည်းရုံးရေးမှု/လမ်းညွှန်ဖွဲ့စည်းမှု အဆင့် ဖော်ပြရန်

နေ့စွဲ 19. 10. 2017

စီမံကိန်းအားအတည်ပြုပုံ စက်ဝန်း(၁) စက်ဝန်း(၂) စက်ဝန်း(၃)

စီမံကိန်း(၄) စက်ဝန်း(၅) စက်ဝန်း(၆) စက်ဝန်း(၇) စက်ဝန်း(၈) စက်ဝန်း(၉) စက်ဝန်း(၁၀) စက်ဝန်း(၁၁) စက်ဝန်း(၁၂) စက်ဝန်း(၁၃) စက်ဝန်း(၁၄) စက်ဝန်း(၁၅) စက်ဝန်း(၁၆) စက်ဝန်း(၁၇) စက်ဝန်း(၁၈) စက်ဝန်း(၁၉) စက်ဝန်း(၂၀)

ပြည်နယ်/တိုင်း: မကွေးတိုင်း၊ မြို့နယ်: မြောက်ဗဟိုမြို့နယ်၊ ကျေးရွာအုပ်စု: လယ်လှိုင်၊ ကျေးရွာအုပ်စု: ဘီး၊ မြို့နယ်: ဘီး၊ မြို့နယ်: ဘီး

စီမံကိန်းကော်ရွက်မှုအဆင့်များ	နေ့စွဲ		အစည်းအဝေးအတွက်အချက်အလက်			
	စတင်သည့်နေ့	ပြီးဆုံးသည့်နေ့	အချိန်အားအရအတွက်	အချိန်အားအရအတွက်	အချိန်အားအရအတွက်	လူချိန်စာရင်းအရအတွက်
၁။ ကျေးရွာစီမံကိန်း: မိတ်ဆက်အစည်းအဝေး	19. 10. 17	19. 10. 17	54	51	104	105 ၁၅၀
၂။ ကျေးရွာဖွံ့ဖြိုးရေး: စီမံချက်ရေးဆွဲခြင်းအစည်းအဝေး	20. 10. 17	20. 10. 17	40	69	111	137 ၂၅၀
၃။ ကျေးရွာအုပ်စု လုပ်ငန်းဆုံးဖြတ်ချက်ချသည့်အစည်းအဝေး	16. 11. 17	16. 11. 17	26	30	56	56 ၂၅၀
၄။ မြို့နယ်အဆင့် စီမံကိန်းရေးဆွဲရေး နှင့် အကောင်အထည်ဖော်ရေးကော်မတီ၏ စီမံကိန်း သုံးသပ်မှုအစည်းအဝေး	13. 12. 2017	28. 12. 2017	၂၆	၂၆	၅၂	၅၂ ၂၅၀
၅။ မြို့နယ် စီမံကိန်းရေးဆွဲရေး နှင့် အကောင်အထည်ဖော်ရေး ကော်မတီ၏ဆုံးဖြတ်ချက်ကို ရွာသို့ အသိပေးအကြောင်းကြားသည့် အစည်းအဝေး	13. 2. 2018	13. 2. 2018	41	66	100	107 ၂၅၀
၆။ စီမံကိန်းလုပ်ငန်းဆုံးစီမံချက်ရေးဆွဲခြင်းအစည်းအဝေး						
၆.၀။ စီမံကိန်းလုပ်ငန်း အကောင်အထည်ဖော်	13. 3. 18	13. 3. 18	9	8	17	17 ၂၅၀

၂။ ဒုတိယနှစ် ကျေးရွာဖွံ့ဖြိုးရေးဦးစားပေးအစီအစဉ် (ပုံစံ-၃)

ပုံစံ - ၈ - ၃ ကျေးရွာဖွံ့ဖြိုးရေး ဦးစားပေးအစီအစဉ် (Form PC 3)

လယ်ဥယျာဉ်၊ အဆင့်(၃) ကျေးရွာဖွံ့ဖြိုးရေးအစဉ်အဝေး၊ ပြီးဆုံးသောအခါ ကျေးရွာစီမံကိန်း အထောက်အကူပြု
 ကော်မတီသည် လူထုဝယ်ယူရေးများအကူအညီဖြင့် ဤပုံစံကိုပြည့်စုံအောင် ဖြည့်သွင်းရမည်။

လူထုဝယ်ယူရေးများ/ဝန်ထမ်း အမည် ဒေါ်သဇင်ဦး

စက်ဝန်းအား အမှတ်ခြစ်ပါ (✓) စက်ဝန်း(၁) စက်ဝန်း(၂) စက်ဝန်း(၃) စက်ဝန်း(၄)

ပြည်နယ်/တိုင်း စကေးတိုင်း: _____ ဝေါက် ခြံနယ် _____ ကျေးရွာအုပ်စု ကတ်လမ်း _____ ကျေးရွာ ဘီ.ချောက် _____

၀။ အခက်အခဲအတားအဆီးများအားရှေးနေ့ခြင်း - ယခုလက်ရှိအခြေအနေတွင် ဤကျေးရွာဖွံ့ဖြိုးတိုးတက်ရေးအတွက်
 အဓိက အခက်အခဲအတားအဆီးများသည် မည်သည်များဖြစ်ပါသနည်း။ (အမျိုးသား/သမီး အနည်းဆုံးအခက်အခဲ ၅ ခုစီဖော်ပြပါ)

အမျိုးသား အဖွဲ့မှ တင်ပြသောအခက်အခဲအတားအဆီးများ	အမျိုးသမီး အဖွဲ့မှ တင်ပြသောအခက်အခဲအတားအဆီးများ
၁။ မိုတွင်းတွင် ဝတ္ထုလော့ဂျစ်ခက်ခဲနေခြင်း။	၁။ လျှပ်စစ်ဇီ. မရှိသည့် အတွက် စီးဖွားရေး၊ ပညာရေး နှောင့်နှေးခြင်း။
၂။ မိုးရေခြင်းရှိသည့်အတွက်ကျောင်း တာ. ပညာရေး အခက်အခဲရှိနေခြင်း။	၂။ ဖွားမြင် စက်လမ်း မို. တွင်း တွင် အခက်အခဲရှိ
၃။ စာသင်ကျောင်း ခြံစည်းမရှိ မထုံ ခြံစည်းခြင်း၊ ကျန်းမာရေး ဆေးဝေ့ခန်း မရှိသည့် အတွက် အခက်အခဲရှိ	၃။ ယော့ချောင်း ရေတိုက်စား ဗျာကြောင်း ပျက်စီးစိုး ရှိခြင်း ဖြစ်နေခြင်း။
၄။ စာကြည့်တိုက် မရှိ၍ အသိပညာ မဟုတ်သူများ နည်းပါးနေခြင်း။	၄။ ယော့ချောင်း ရေတိုက်စား ဗျာကြောင်း ပျက်စီးစိုး ရှိခြင်း ဖြစ်နေခြင်း။
၅။ သန့်ရှင်းသော စေ့ဆော်သုံး ရေ နည်းပါးခြင်း ဖြစ်နေခြင်း။	၅။ စွာတွင်း စားစား မို. တွင်း တွင် ခက်ခဲနေခြင်း။
၆။ မိုတွင်း တွင် ကလေးများ ရောင်းချရောင်းချရန် အခက်အခဲရှိနေခြင်း။	၆။ စွာတွင်း ရေချို့မှု ဖြစ်ပြီး စားဝတ်နေရေး ခက်ခဲနေခြင်း။
၇။	၇။ စာသင်ကျောင်း ခြံစည်းမရှိ လုံခြုံမှု မရှိခြင်း။
၈။	၈။ ရေအလွန်ကုန်ကျ စေ့ချင်ပါသည်။
၉။	၉။
	၁၀။
၁၀။	၁၀။
၁၁။	၁၁။
၁၂။	၁၂။
၁၃။	၁၃။
၁၄။	၁၄။

၁၅		၁၅	
----	--	----	--

ခ။ မျှော်မှန်းခြင်း - နောင်လာမည့် (၅) နှစ် အတွင်း ကျေးရွာဖွံ့ဖြိုးရေး မျှော်မှန်းလျာထားချက်များအား တင်ပြပါ။

အမျိုးသားအဖွဲ့မှ တင်ပြသော မျှော်မှန်းချက်များ		အမျိုးသမီးအဖွဲ့မှ တင်ပြသော မျှော်မှန်းချက်များ	
၁	လမ်း ၁ နှစ် ဆက် ဘူယပ် ရေး ကောင်း ဖွင့် ဖြီး ဘွဲ့လာရေး လှယ် ကူ ခေ ခြင်	၁	၂၄ နာရီ မီးလင်း ဖြီး စီး ဖွား ရေး ' ပညာ ရေး ' တို့ တစ် လာ
၂	၂၄ နာရီ မီးရရှိ နေ ဖြီး စီး ဖွား ရေး ' ပညာ ရေး ' တို့ တစ် လာ ခြင်	၂	စွာ ချမ်း ဆက် လမ်း ဘွဲ့ လာ ရေး ကောင်း ဖွင့် ဖြီး
၃	ကျောင်း ဝိုင်း လုံခြုံ ရေး အတွက် အုတ် ကံ တိုင်း ဖြေ လုပ် ခြင်း	၃	ကျန်း မာ ရေး ဆေး ပေး ခန်း ရရှိ ခြင်း
၄	အာဇာနည် တိုက် တည် ဆောက် ဖြီး ပညာ ဗဟု သုတ တိုး ဖွား လာ ခြင်း	၄	ပေး ဆောင် - ရေ ကတော ခြေ လှုပ် ခြင်း
၅	ရေ ကတော ဖောက် ချောင်း ရေ နှင့် ချောင်း ချောင်း ရေ က ကျယ် ခိုင် ရှိ ဖြီး	၅	စွာ တွင်း လမ်း ဖြေ နို ကျောက် ချော ခင်း ဖြီး
၆	စား နေ ခြင်း ပေါ် တွင် တံ ကား တစ် ခု တည် ဆောက် ဖြီး	၆	အစား ကျောင်း ခြံ ဝှင် ရှိ တည် ဆောက် ဖြီး
၇	ဆန် ရှမ်း ဘော ဘောက် ဝှင် ရေ ချား ရရှိ ဖြီး	၇	ရေ နိုက် လမ်း ဘွဲ့ ဝှင် တိုး ဖြီး
၈		၈	
၉		၉	
၁၀		၁၀	
၁၁		၁၁	
၁၂		၁၂	
၁၃			
၁၄			
၁၅			

ဂ။ လူထုပီပီတိုင်း၏ လာမည့် (၄) နှစ်အတွက် အကျုံးဝင်သော ဦးစားပေး ဖွံ့ဖြိုးတိုးတက်မှု လုပ်ငန်း အစီအစဉ်များအား ဖော်ပြပါ။

အဆင့်	ကျေးရွာအတွက် ဦးစားပေး	အဆိုပြုသူ (အမျိုးသားများ/ မိန်းမများ)	အကျုံးဝင်စားခွင့်ရှိသူ
-------	-----------------------	---------------------------------------	------------------------

	ဖွံ့ဖြိုးတိုးတက်မှု လုပ်ငန်းစဉ်များ	အမျိုးသမီးများ/အမျိုးသား+အမျိုးသမီး)	ဝရိတ်	ခန့်မှန်းခြေ အရေအတွက်
၁	စာသင်ကျောင်းခြံစိုင်းရိုး	က + ဗ	12000000	100၄
၂	ရေထုတ် ခြေစင်း	က + ဗ	7000000	100၄
၃	ကွဲတွင်းလမ်း ဖြူဖြူခြင်း	က + ဗ	13000000	100၄
၄	တူးချောင်းတံတား	က	8000000	100၄
၅	ကွဲချင်း ဆက်လမ်းဖြူဖြူခြင်း	ဗ	15000000	100၄
၆	အလယ်တန်းကျောင်းဆောင်	က + ဗ	12000000	100၄
၇	မီးလင်းရေ	က + ဗ	15000000	100၄
၈	ရေချိတ်လှိုင်း	ဗ	15000000	100၄
၉	ဆာဇာတ် တိုက်	က	8000000	100၄
၁၀	ဆေးခန်း	ဗ	8000000	100၄
၁၁				
၁၂				

၁၁။ လူထုစီမံကိန်း၏ လာမည့် (၄) နှစ်အတွက် အကျုံးမဝင်သော ဦးစားပေး ဖွံ့ဖြိုးတိုးတက်မှု လုပ်ငန်း အစီအစဉ်များအားဖော်ပြပါ။

အဆင့်	ကျေးရွာအတွက် ဦးစားပေး ဖွံ့ဖြိုးတိုးတက်မှု လုပ်ငန်းစဉ်များ	အဆိုပြုသူ (အမျိုးသားများ/အမျိုးသမီးများ/အမျိုးသား+အမျိုးသမီး)	အခန်းကဏ္ဍ
၁	ဆရာမအဖွဲ့	က + ဗ	
၂	ဆရာမအဖွဲ့တံတား	က	
၃	ရေချိတ်လှိုင်း	က + ဗ	
၄			
၅			
၆			
၇			

ခေါင်းဆောင်၊ ကျေးရွာစီမံကိန်းအထောက်အကူပြုကော်မတီမှ အတည်ပြုသည်။

အမည် ဒေါ်ဝင်းခင်ဖြူ လက်မှတ် Celin နေ့စွဲ -----

၃။ တတိယနှစ် ကျေးရွာဖွံ့ဖြိုးရေးဦးစားပေးအစီအစဉ် (ပုံစံ-၃)

ပုံစံ - ၈-၃ ကျေးရွာဖွံ့ဖြိုးရေး ဦးစားပေးအစီအစဉ် (Form PC 3)

လမ်းညွှန်ရွာ၏ အထွေထွေ(၃)ကျေးရွာမရှာမီမှန်းချက်အစဉ်အဝေးပြီးဆုံးသောအခါ ကျေးရွာစီမံကိန်း အထောက်အကူပြု တော်မတီ သည် လူထုစည်းရုံးရေးမှူးအကူအညီဖြင့် ဤပုံစံကိုပြည့်စုံအောင် ဖြည့်သွင်းရမည်။

လူထုစည်းရုံးရေးမှူး/ဝန်ထမ်း အမည် ဖေကျွန်းလွင်ဖြင့်

ဖေစွဲ စက်ဝန်းအား အမှတ်ဖြစ်ပါ (V) စက်ဝန်း(ဝ) စက်ဝန်း(၂) စက်ဝန်း(၃) စက်ဝန်း(၄)

ပြည်နယ်/တိုင်း မကွေး ဦးစီး မောင် ကျေးရွာအုပ်စု လယ်လက် ကျေးရွာ သီးချောင်း

က။ အခက်အခဲအတားအဆီးများအားလေးနွေးခြင်း - ယခုလက်ရှိအခြေအနေတွင်ဤကျေးရွာဖွံ့ဖြိုးတိုးတက်ရေးအတွက် အဓိကအခက်အခဲအတားအဆီးများသည် မည်သည်များဖြစ်ပါသနည်း။ (အမျိုးသား/သမီး အနည်းဆုံးအခက်အခဲ ၅ ခုစီဖော်ပြပါ)

အုပ်စုဖွဲ့စည်းမှုများမှ တင်ပြသောအခက်အခဲအတားအဆီးများ	
ကျေးရွာ၏အခြေအနေအထားမကောင်းမွန်၊ မရှိသည့်အတွက်ကျေးရွာဖွံ့ဖြိုးရေးအခက်အခဲ ဖြစ်ပါသည်။	<input type="checkbox"/> ကျား <input type="checkbox"/> မ <input type="checkbox"/> ကျား+မ
အာရှင်ဆက်လမ်းမိုးခွမ်းခွင် သွားလာရေးခက်ခဲပါသည်။	<input type="checkbox"/> ကျား <input type="checkbox"/> မ <input type="checkbox"/> ကျား+မ
ကျွယ်စစ်စီးမရှိသည့်အတွက် စီးပွားရေး၊ ပညာရေး ခက်ခဲပါသည်။	<input type="checkbox"/> ကျား <input type="checkbox"/> မ <input type="checkbox"/> ကျား+မ
၇၀ မီမီမရွေး သောက်သုံးရေ ကျွဲလောက်မှာ မရှိခြင်း	<input type="checkbox"/> ကျား <input type="checkbox"/> မ <input type="checkbox"/> ကျား+မ
စက်ဖြင့်ဆင်စားရန်၊ စက်ပြင်ဆင်ရန်၊ ဆင်စားရန်၊ မရှိသည့်အခက် အခဲ ဖြစ်ပါသည်။	<input type="checkbox"/> ကျား <input type="checkbox"/> မ <input type="checkbox"/> ကျား+မ
အကျွန်ုပ်တို့ဆင်စားရန်၊ စက်ပြင်ဆင်ရန်၊ ဆင်စားရန်၊ မရှိသည့်အခက် အခဲ ဖြစ်ပါသည်။	<input type="checkbox"/> ကျား <input type="checkbox"/> မ <input type="checkbox"/> ကျား+မ
မပွားဖြူရေး၊ ဆင်စားရန်၊ စက်ပြင်ဆင်ရန်၊ ဆင်စားရန်၊ မရှိသည့်အခက် အခဲ ဖြစ်ပါသည်။	<input type="checkbox"/> ကျား <input type="checkbox"/> မ <input type="checkbox"/> ကျား+မ
	<input type="checkbox"/> ကျား <input type="checkbox"/> မ <input type="checkbox"/> ကျား+မ
	<input type="checkbox"/> ကျား <input type="checkbox"/> မ <input type="checkbox"/> ကျား+မ

	<input type="checkbox"/> ကျား <input type="checkbox"/> မ <input type="checkbox"/> ကျား+မ
	<input type="checkbox"/> ကျား <input type="checkbox"/> မ <input type="checkbox"/> ကျား+မ
	<input type="checkbox"/> ကျား <input type="checkbox"/> မ <input type="checkbox"/> ကျား+မ
	<input type="checkbox"/> ကျား <input type="checkbox"/> မ <input type="checkbox"/> ကျား+မ
	<input type="checkbox"/> ကျား <input type="checkbox"/> မ <input type="checkbox"/> ကျား+မ
	<input type="checkbox"/> ကျား <input type="checkbox"/> မ <input type="checkbox"/> ကျား+မ
	<input type="checkbox"/> ကျား <input type="checkbox"/> မ <input type="checkbox"/> ကျား+မ
	<input type="checkbox"/> ကျား <input type="checkbox"/> မ <input type="checkbox"/> ကျား+မ

၈။ လူထုစိမ့်ကိန်း၏ လာမည့် (၄)နှစ်အတွက် အကျုံးဝင်သော ဦးစားပေး ဖွံ့ဖြိုးတိုးတက်မှု လုပ်ငန်း အစီအစဉ်များအားဖော်ပြပါ။

စီးပွားအဆင့်	ကျေးရွာအတွက် ဦးစားပေး ဖွံ့ဖြိုးတိုးတက်မှု လုပ်ငန်းစဉ်များ	အဆိုပြုသူ (အမျိုးသားများ/ အမျိုးသမီးများ/ အမျိုးသား+ အမျိုးသမီး)	အခန်းကဏ္ဍ	ဦးစားပေး အဆင့် သတ်မှတ်ချက်	ခန့်မှန်း ကုန်ကျစရိတ်	အကျိုးခံစားခွင့်ရှိသူ ခန့်မှန်းခြေအရေအတွက်		
						ကျား	မ	ပေါင်း
၁	အိမ်ကျပ်မီးလင်းရေး/	အမျိုးသား+ မအမျိုးသမီး	မီးလင်းရေး	၁	၁၄၇၀၀၀၀၀	၄၈၆	၅၂၃	၁၀၀၉
၂	ကျေးရွာချစ်ဆက်ဖြေငြိမ်းရေးကော်မရှာမိ	အမျိုးသား+ မအမျိုးသမီး	လမ်းပန်းဆက်သွယ်ရေး	၂	၂၀၀၀၀၀၀၀	၄၈၆	၅၂၃	၁၀၀၉
၃	အေးပေးခန်းစာပေစာရိတ်	အမျိုးသား+ မအမျိုးသမီး	လျှောက်ရေး	၃	၁၅၀၀၀၀၀၀	၄၈၆	၅၂၃	၁၀၀၉
၄	စာပေစာရိတ်	အမျိုးသား+ မအမျိုးသမီး	အခြားအဖွဲ့အစည်း	၄	-	၄၈၆	၅၂၃	၁၀၀၉

၅								
၆								
၇								
၈								
၉								
၁၀								

၁၁။ လူထုစီမံကိန်း၏ လာမည့် (၄) နှစ်အတွက် အကျိုးမဝင်သော ဦးစားပေး ဖွံ့ဖြိုးတိုးတက်မှု လုပ်ငန်း အစီအစဉ်များအားဖော်ပြပါ။

အဆင့်	ကျေးရွာအတွက် ဦးစားပေး ဖွံ့ဖြိုး တိုးတက်မှု လုပ်ငန်းစဉ်များ	အဆိုပြုသူ (အမျိုးသားများ/ အမျိုးသမီးများ/အမျိုးသား+ အမျိုးသမီး)	အခန်းကဏ္ဍ
၁	စာကြည့်စိုက် ၆၅၆ ၄၇၁	စာ ယူငါးသား၊ + အမျိုးသမီး	ဖက်ဒရယ်
၂	၆၅၆.၅၂၂ ၆၇၁ ယာဇာတိ	စာမျိုးသား	ဖက်ဒရယ်
၃	စက်ကြပ်သင်တန်း	စာ ယူငါးသား	ဖက်ဒရယ်
၄			
၅			
၆			

ခေါင်းစောင်၊ ကျေးရွာစီမံကိန်းအထောက်အကူပြုကော်မတီမှအတည်ပြုသည်။

အမည် ဦးကျော်စွာ လက်မှတ် ----- နေ့စွဲ -----

၂၅။ ကျေးရွာအုပ်စုစီမံကိန်းလုပ်ငန်းခွဲရွေးချယ်ခြင်း (ပုံစံ-၄)

ပုံစံ - ၀ - ၄ ကျေးရွာအုပ်စုစီမံကိန်းလုပ်ငန်းခွဲရွေးချယ်ခြင်းပုံစံ (Form PC 4)

လယ်ဦးနှစ်စား စီမံကိန်းလုပ်ငန်းခွဲရွေးချယ်မှုအစည်းအဝေးပြီးနောက်တွင် ကျေးရွာအုပ်စုမှ CF/TF တို့၏ အကူအညီရယူ၍ ကျေးရွာစီတောက်တော်မတီမှ လက်မှတ်ရေးထိုးပြီး အဆိုပါပုံစံအား ပြည့်စုံအောင်ဖြည့်သွင်းရမည်။ ဤပုံစံအား ပြည်ပုံစံဖြည့်သွင်းပြီးနောက် ကျေးရွာအုပ်စုမှ ပြီးစီးတက်ရောက်ရန်တွင် TPIC သို့ ပေးပို့ရန်အတွက် နောက်ဆက်တွဲအဖြစ် ထားရှိရမည်။ CF မှ ကျေးရွာတစ်ရွာချင်းစီ၏ စီမံကိန်းလုပ်ငန်းခွဲပိုင်ရာ အချက်အလက်များကို MIS သို့ ထည့်သွင်းရမည်။ (ယခုနစ်စီမံကိန်းလုပ်ငန်းခွဲ မလုပ်ကိုင်သော ကျေးရွာများ မပါစေပါ။)

ကျေးရွာစည်းရုံးရေးမှူး/ဝန်ထမ်းအမည် ရွှေလွင်လွင်ဖြူ၊ ရွှေလွင်လွင်ဖြူ တာရွှေ

နေ့စွဲ 16. ၇. 2018 ကော်မရှင်အဖွဲ့အဖွဲ့ဝင်အဖြစ်ပေးပါ။ (✓) ကော်မရှင် (၁) ကော်မရှင် (၂) ကော်မရှင် (၃) ကော်မရှင် (၄)

ပြည်နယ်/တိုင်း မကွေး ကျေးရွာအုပ်စု - လယ်လှိုင်

ကျေးရွာအမည်	ဆောင်ရွက်မည့် လုပ်ငန်းများ	အထိုင်းအတာ	ခန့်မှန်း တိုက်ရိုက် အကျိုးခံစားခွင့် ရှိသူများ	အဆိုပြုစာပေါ် သို့	ခန့်မှန်းကျန်ကျစေရိတ်		စုစုပေါင်း
					စီမံကိန်းမှ ထည့်သွင်းမှု	ကျေးရွာမှ ထည့်သွင်းမှု	
အီးရွာက	မီးကြိုး မီးတိုင် ၄၈ Posts ၅၀၀၀' ၅၀၀၀' ဖြင့်	၄၈ Posts ၅၀၀၀'	၁၀၀၉	<input type="checkbox"/> ကျား <input type="checkbox"/> မ <input checked="" type="checkbox"/> ကျား+မ	၁၄၇,၀၀၀,၀၀၀	-	၁၄၇,၀၀၀,၀၀၀
ရွာသာအေး	မီးကြိုး မီးတိုင် ၂၀၀ တန်းဖြင့်	၂၀၀ Posts ၂၅၀၀'	၁၄၇	<input type="checkbox"/> ကျား <input type="checkbox"/> မ <input checked="" type="checkbox"/> ကျား+မ	၅၅၀၀,၀၀၀	-	၅၅၀၀,၀၀၀
လယ်လှိုင်	မီးကြိုး မီးတိုင် ၄၈ Posts ၅၀၀၀' ၅၀၀၀' ဖြင့်	၄၈ Posts ၅၀၀၀'	၁၂၂၂	<input type="checkbox"/> ကျား <input type="checkbox"/> မ <input checked="" type="checkbox"/> ကျား+မ	၁၄၇,၀၀၀,၀၀၀	-	၁၄၇,၀၀၀,၀၀၀
သာပု	ကျောက်အေးလမ်း ၂၅၀၀' ဖြင့် ကျောက်စောကြေးမုံဖြင့်	၂၅၀၀' x ၁၂၀' x ၄"	၅၅၉	<input type="checkbox"/> ကျား <input type="checkbox"/> မ <input checked="" type="checkbox"/> ကျား+မ	၁၄၀၀၀,၀၀၀	-	၁၄၀,၀၀၀,၀၀၀

ကျေးရွာအုပ်စု စီ/ဆောက်တော်မတီ ဥက္ကဋ္ဌ အမည် ရွှေလွင်လွင်ဖြူ အမည် ရွှေလွင်လွင်ဖြူ

ရက်စွဲ 16. ၇. 2018

ပထမကမ္ဘာကြီးကျော်စွာကလေးကလေး
 တစ်ချောင်း ဦးရေ - ၈ - ၅၁ ၊ ၆ - ၁၃၄ - နေထိုင်ရေး - ၁၅၃

ခိုက်ဖျိုးရေး၊ ဓမ္မာရေး၊ ဗုဒ္ဓဘုရားအောင်မြင်ရေး၊ ကျေးဇူးတင်အားပေးရေး၊
 ဝါဆိုတစ်ရက် ဦးရေ ၅၄၄ ၊ လူထုပညာရေးနှင့် နိဂါမ (တော်ဝင် ဗုဒ္ဓအင်္ဂါ)

ပထမကမ္ဘာကြီးကျော်စွာကလေးကလေးကို ခေါ်၍ ဖြေဆို၊ လုပ်ကိုင်၊ ခုတ်ခွာ
 ဦးရေ ၈၀၀ ကျော် ရှိသည်။ လူထုပညာရေး နှင့် နိဂါမ ဦးရေ ၅၄၄ ကြီး ကျေးဇူးတင်
 ကျွမ်းကျင် ပါသဖြင့် ကလေးကလေးကလေး ကျော်စွာ ခုတ်ခွာ ခုတ်ခွာ ခုတ်ခွာ ခုတ်ခွာ
 ဗုဒ္ဓဘုရားအောင်မြင်ရေး၊ နိဂါမ နှင့် ကလေးကလေး တစ်ချောင်း ဖြစ်ပေါ်
 ရပ်ရွာ ဦးရေ ၅၄၄ ကို ပြုလုပ်ပါဝင် လာ ဖို့ နှိုင်းစာရင်း ၅၄၄ နှိုင်းစာရင်း
 ကျေးဇူးတင် ကျော်စွာ လူထုပညာရေး နှင့် နိဂါမ ပါဝင်ပေးထားပါသည်။
 နှိုင်းစာရင်း လူထုပညာရေး နှင့် နိဂါမ နှိုင်းစာရင်း နှိုင်းစာရင်း နှိုင်းစာရင်း
 နှိုင်းစာရင်း လူထုပညာရေး နှင့် နိဂါမ နှိုင်းစာရင်း နှိုင်းစာရင်း နှိုင်းစာရင်း
 နှိုင်းစာရင်း လူထုပညာရေး နှင့် နိဂါမ နှိုင်းစာရင်း နှိုင်းစာရင်း နှိုင်းစာရင်း
 နှိုင်းစာရင်း လူထုပညာရေး နှင့် နိဂါမ နှိုင်းစာရင်း နှိုင်းစာရင်း နှိုင်းစာရင်း

၂၇။ ကဏ္ဍအလိုက်ဦးစားပေးဖွံ့ဖြိုးရေးလုပ်ငန်းစဉ်များ

ကဏ္ဍအလိုက် လုပ်ငန်းချုပ်စာရင်း

ကဏ္ဍ	စဉ်	လုပ်ငန်းအမျိုးအစား	အဆိုပြုသူ(အမှန်ဖြစ်ရန်)			ရက်	ထောက်ပံ့မည့်အဖွဲ့အစည်း (သို့)ဌာန	မှတ်ချက်
			ကျား	မ	ကျား+မ			
အခြေခံအထောက်အညီကဏ္ဍ (လမ်း/တံတား/ရေရရှိရေး/ဇီဝလင် ရေး)	၀	အင်ဂျင်နီယာလမ်းရေး			✓	၂၀၁၉	ကျွန်ုပ်တို့	
	၂	ကျေးရွာချင်းဆက်ရရှိရေး			✓	၂၀၁၉	လမ်းဖုံး ဆက်သွယ်ရေး	
	၃							
	၄							
	၅							
လူမှု စီးပွားကဏ္ဍ (ပညာရေး/ ကျန်းမာရေး နှင့် ဆိုင်ရာအထောက်အညီများနှင့် အခြားလိုအပ်ချက်များ)	၀	ဆေးပေးခန်းတည်ဆောက် ခြင်း			✓	၂၀၁၉	ကျန်းမာရေး	
	၂	စာကြည့်တိုက်			✓	၂၀၁၉	စာအုပ်အားဖြင့်	
	၃							
	၄							
	၅							
သက်မွေးဝမ်းကျောင်းကဏ္ဍ (စိုက်ပျိုးရေး/ မွေးမြူရေး နှင့် ဆိုင် သော အထောက်အညီများ နှင့် အခြား လိုအပ်ချက်များ)	၀	မွေးမြူရေး သင်တန်း	✓			၂၀၁၉	အခြား	
	၂							
	၃							
	၄							
	၅							
သဘာဝဘေးအန္တရာယ် လျော့ပါးရေး ကဏ္ဍ	၀							
	၂							
	၃							
	၄							
	၅							
အခြားကဏ္ဍ (ဌာနဆိုင်ရာများသို့ လွှဲပြောင်း နိုင်ခြင်း နှင့် အကောင်အထည် ဖော်ထောင်ရန်အားပေးနိုင်ခြင်းမရှိ သော လုပ်ငန်းများ)	၀	စာကြည့်တိုက် ဖြေဆိုရေးရာ			✓	၂၀၁၉	အခြား	
	၂	စက်ဖြင့် ဖတ်တိုက်	✓			၂၀၁၉	အခြား	
	၃							
	၄							
	၅							

၂၈။ ကျေးရွာဖွံ့ဖြိုးရေးအစီအစဉ်ဆောင်ရွက်မှုမှတ်တမ်းဓာတ်ပုံများ



ပထမအကြိမ် ကျေးရွာအစည်းအဝေး



စေတနာ့ဝန်ထမ်းအမျိုးသမီးမှ စီမံကိန်းမိတ်ဆက်အကြောင်းပြောပြနေပုံ



လက်ထောက်နည်းပညာများနှင့် ကော်မတီဝင်များ မီးကြီးမီးတိုင်များသွယ်တန်းရန် လိုက်လံတိုင်းတာနေခြင်းမှတ်တမ်း



လူထုစည်းရုံးရေးမှူးများနှင့်မိတ်ဆက်ခြင်း



စီမံကိန်းအကြောင်းရှင်းလင်းပြောကြားခြင်း



အုပ်ချုပ်ရေးမှူးမှအဖွင့်အမှာစကားပြောကြားခြင်း



၁၉၉၅ ခုနှစ် ဇူလိုင်လ ၁၅ ရက်နေ့

အထွေထွေ အချက်အလက်များ ?

၁၉၉၅ ခုနှစ် ဇူလိုင်လ ၁၅ ရက်နေ့

အထွေထွေ အချက်အလက်များ ?

အထွေထွေ အချက်အလက်များ ?

www.cdd.drdmyanmar.org

