

ပြည်ထောင်စုသမ္မတ မြန်မာနိုင်ငံတော် အစိုးရ  
စိုက်ပျိုးရေး၊ မွေးမြူရေးနှင့်ဆည်မြောင်းဝန်ကြီးဌာနကျေးလက်ဒေသဖွံ့ဖြိုးတိုးတက်ရေးဦးစီးဌာန  
မြောင်မြို့နယ်



လူထုဗဟိုပြုစီမံကိန်း( တတိယနှစ်စက်ဝန်း )  
National Community Driven Development Project  
(NCCDP)



ကျေးရွာဖွံ့ဖြိုးရေးအစီအစဉ်  
Village Development Plan (VDP)  
မြောင်မြို့နယ်၊တွင်းကြီးကျေးရွာအုပ်စု ၊ဒေသတံချောင်ကျေးရွာ စက်တင်ဘာလ ၂၀ ရက်၊ ၂၀၁၇ ခုနှစ်

မာတိကာ

- ၁။ မြို့နယ်မြေပုံ
- ၂။ ကျေးရွာမြေပုံ (တည်နေရာ)
- ၃။ အုပ်စုတွင်ပါဝင်သော ကျေးရွာများ စာရင်း
- ၄။ ကျေးရွာအခြေခံအချက်အလက်များ
- ၅။ လူထုပူပေါင်းပါဝင်သော လူမှုဆန်းစစ်ခြင်းနှင့် အကဲဖြတ်ခြင်းလုပ်ငန်းစဉ် (PSA/PRA) အကျဉ်းချုပ်
- ၆။ ကျေးရွာဖွံ့ဖြိုးရေးအစီအစဉ်အတွက်အသုံးပြုခဲ့သော PRA tools များနှင့်တစ်ခုချင်းစီအတွက် သုံးသပ်ချက်များ
- ၇။ ကော်မတီဝင်များရွေးချယ်ခြင်းနှင့်ကျေးရွာဖွံ့ဖြိုးရေးအစီအစဉ်ဆောင်ရွက်မှုမှတ်တမ်း ဓါတ်ပုံများ
- ၈။ ကျေးရွာအချက်အလက် (ပုံစံ-၁)
- ၉။ စီမံကိန်းစက်ဝန်းအချိန်ဇယား (ပုံစံ-၂)
- ၁၀။ ကျေးရွာဖွံ့ဖြိုးရေးဦးစားပေးအစီအစဉ် (ပုံစံ-၃)
- ၁၁။ အစည်းအဝေးမှတ်တမ်းများ
- ၁၂။ ကဏ္ဍအလိုက်ဦးစားပေးဖွံ့ဖြိုးရေးလုပ်ငန်းစဉ်များ

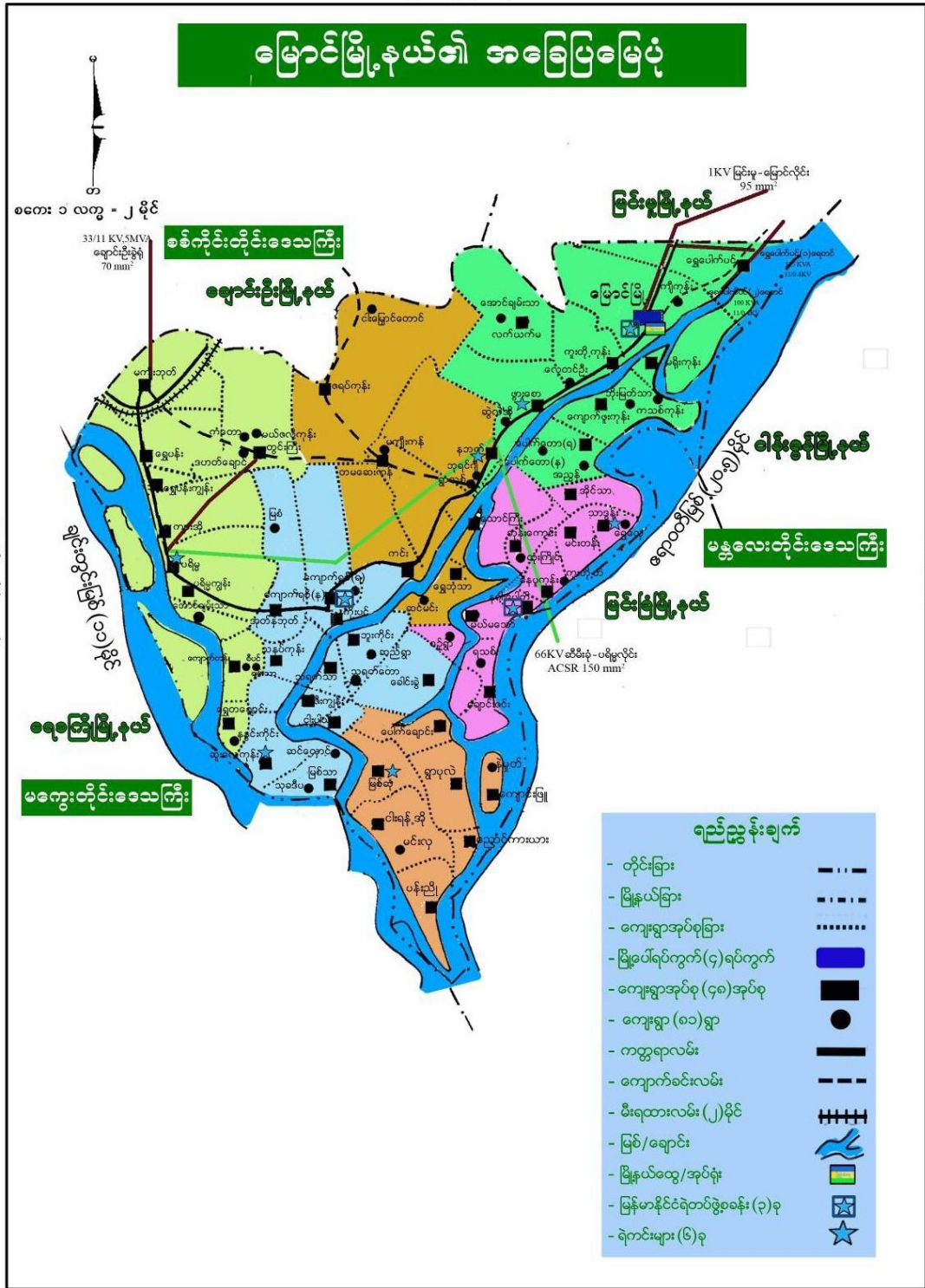

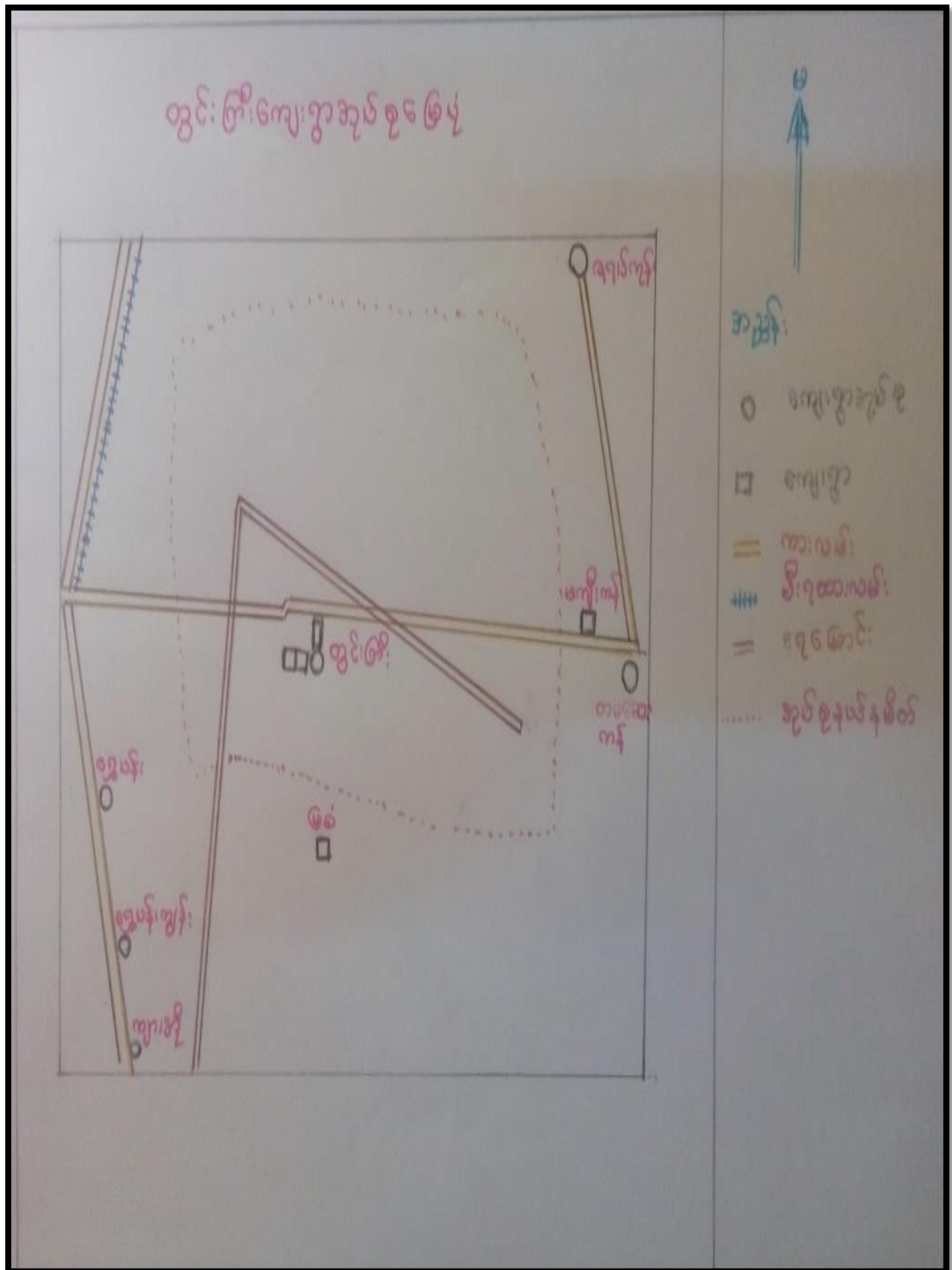

**၃။ အုပ်စုတွင် ပါဝင်သောကျေးရွာစာရင်း**

- (၁) ဒဟတ်ချောင်ကျေးရွာ
- (၂) ရွာမကျေးရွာ
- (၃) ကံတောကျေးရွာ
- (၄) မယ်ဇလီကုန်းကျေးရွာ

**၄။ ကျေးရွာအခြေခံအချက်အလက်များ**

ပုဂံခေတ်မတိုင်မှီကတည်းက ဝင်းတော်ဘုရားအနီးတွင် လူနေအိမ်ခြေတစ်စု၊ ပိုက်သင်ဘုရားအနီးတွင် အိမ်ခြေတစ်စု၊ ပန်းပင်ကုန်း(တွင်းကြီးမကျည်းဘုတ်ကားလမ်းဇရပ်အရှေ့တောင်ဘက်)တွင်လူနေ အိမ်တစ်စု၊ မြောက်တောတွင်လူနေအိမ်တစ်စုဖြင့် နေထိုင်လာခဲ့ကြသည်။ ၁၂၃၅ခုနှစ်တွင် တပေါင်းလပြည့် ကျော် (၄)ရက် ဆရာတော်ဦးကေတုသည် တောရကျောင်းမှ ပြောင်းရွှေ့လာပြီးဘုရားကြီးကျောင်း တိုက်ကို တည်ထောင်ခဲ့သည်။ ထို့နောက် ဝင်းတော်ဘုရားအနီးတွင်နေထိုင်ကြသော လူနေများသည် ပြောင်းရွှေ့လာ ကြပြီးရွာမရပ်ဖြစ်လာသည်။ မြောက်တောအရပ်မှပြောင်းရွှေ့လာသူများသည်လည်း ဘုရားကြီး ကျောင်းတိုက် ၏အနောက်ဘက်တွင်နေထိုင်ကြပြီး ဒဟတ်ချောင်အရပ်ဖြစ်လာသည်။ ပိုက်သင်ဘုရားအနီးတွင် နေထိုင်ကြသော လူနေအိမ်တစ်စုသည်မီးနေသည်ကိုကျားဝင်ဆွဲရာမှ အစပြု၍ဒဟတ်ချောင် အရပ်၏ အနောက် ဘက်ကိုပြောင်းရွှေ့လာရာမှ ကံတောအရပ်ဖြစ်လာ ပါသည်။ ထို့အတူ ပန်းပင်ကုန်း အရပ်တွင် နေထိုင်ကြသူများသည်လည်း မယ်ဇလီပင်များ ပေါက်ရာကုန်းဖြစ်သည့်ဘုရားကြီးကျောင်းတိုက် ၏အရှေ့ မြောက် ဘက်တွင် ပြောင်းရွှေ့ နေထိုင်ကြရာမှမယ်ဇလီကုန်းအရပ်ဖြစ်ပေါ်လာပါသည်။ ထိုကျေးရွာ လေးရွာ ကိုစုပေါင်းပြီး ဆရာတော် ဘုရားကြီး၏ဘွဲ့ အမည် ကေတု ကတ်ကင်းခါတ်ပြု၍ ကိုးနဝင်းကြေ (၂၇) တောင် လျောင်းတော်မူဘုရားကြီးကိုတည်ထားပြီးတွင်းကြီးကျေးရွာဟုအမည်နာမကို ဆရာတော်ဘုရား ကြီးက အမည်သမုတ်ခဲ့ပါသည်။

**ကျေးရွာတွင်းရှိ စုစုပေါင်းအိမ်ထောင်စု နှင့် လူဦးရေ**

အိမ်ထောင်စု	ကျား	မ	စုစုပေါင်း
၂၇၅	၅၆၈	၇၀၂	၁၂၇၀

**လူနည်းစုလူမျိုးစုအိမ်ထောင်စု**

အမျိုးအစား	အိမ်ထောင်စု	ကျား	မ	စုစုပေါင်း

**ထိခိုက်လွယ်အုပ်စု**

ထိခိုက်လွယ်အုပ်စု	အိမ်ထောင်စု	ကျား	မ	စုစုပေါင်း
သက်ကြီးရွယ်အို	၁၂၁	၅၁	၇၀	၁၂၁
အမျိုးသမီးဦးဆောင်	၇၂	-	-	၇၂
မသန်စွမ်း	၁၄	၆	၈	၁၄
မြေယာမဲ့	၅၀	၂၀	၃၀	၅၀

**ကျေးရွာရှိအခြေခံ အဆောက်အအုံများ**

ပညာရေး	ခြစ်ပါ	ကျန်းမာရေး	ခြစ်ပါ	ဘာသာရေး	ခြစ်ပါ
အထက်တန်းကျောင်း	✓	ဆေးရုံ		ဘုရား/စေတီ	✓
အလယ်တန်းကျောင်း		ကျန်းမာရေးဌာန		ဘုန်းကြီးကျောင်း	✓
မူလတန်းကျောင်း		ကျန်းမာရေးဌာနခွဲ		ဟိန္ဒူဘုရားကျောင်း	
မူကြိုကျောင်း		ဆေးခန်း		ခရစ်ယန်ဘုရားကျောင်း	
အခြား		အခြား		ဗလီ	
မှတ်ချက်- မူလတန်းလွန်ကျောင်း		မှတ်ချက်		မှတ်ချက်	

**ကျေးရွာတွင်းအဓိက ပိုင်ဆိုင်မှုများ**

ပိုင်ဆိုင်မှုများ	အရေအတွက်	ပိုင်ဆိုင်မှုများ	အရေအတွက်	ပိုင်ဆိုင်မှုများ	အရေအတွက်
စိုက်ပျိုးမြေ	၃၀၀၀ဧက	ဈေးဆိုင်	၂၀	ဆိုင်ကယ်	၂၀၀
ရေကန်	၁	ရေတင်စက်	၄၅	ကျွမ်းကျင် လုပ်သား	၈
ကား	၃	နွား	၂၄၀	ဆီစက်	၁
ထော်လာဂျီ	၀	ထွန်	၁၂၀	ဆန်စက်	၃
ခြွေလှေ့စက်	၆၀	ထယ်	၁၂၀	လယ်ထွန်စက်	၃
ဂျုံရုတ်စက်	၆၀	ခွင်ဒေါင်း	၁၀	နာရေးကူညီရေးကား	၂

**ကျေးရွာအတွင်းအခြားပိုင်ဆိုင်မှုများ**

ကျေးရွာပိုင်ဆိုင်မှုများ	ရေတင်စက်	ထွန်	ထယ်	ကျွဲ	နွား
အရေအတွက်	၇	၂၃၀	၁၈၀		၄၅၀

ကျေးရွာပိုင်ဆိုင်မှုများ	ဝွန်ဒေါင်း	ဆိုင်ကယ်	ကျွမ်းကျင်လုပ်သား	လုပ်သား	လယ်ထွန်စက်
အရေအတွက်	၅	၂၀၀	၂၅		၃

၅။ လူထုပုဂ္ဂိုလ်တို့၏ လူမှုဆန်းစစ်ခြင်းနှင့် အကဲဖြတ်ခြင်းလုပ်ငန်းစဉ်

(PSA/PRA) အကျဉ်းချုပ်

စဉ်	အကြောင်းအရာ	ရက်စွဲ	ဦးတည်အုပ်စု	တက်ရောက်သူ			အဓိက ဆွေးနွေးချက်များ
				ကျား	မ	ပေါင်း	
၁	လူမှုစီးပွားအဆင့်သတ်မှတ်ခြင်း (Wealth Ranking)	၂၀.၉.၁၇	ချမ်းသာ၊ အလယ်အလတ်၊ နွမ်းပါး၊ အနွမ်းပါးဆုံး၊ ရပ်မိရပ်ဖ၊ လူငယ်အုပ်စု	၃၀	၃၀	၁၅၀	ကျေးရွာလူမှုစီးပွားအဆင့်များ ခွဲခြားသတ်မှတ်နိုင်ရေးအတွက် အခြေခံစံနှုန်းများ သတ်မှတ်ခြင်း၊ ကျေးရွာသားများနှင့် အမေပုဂ္ဂိုလ်တို့အား သဘောတူသတ်မှတ်ခြင်း
၂	ရာသီခွင်ပြပြက္ခဒိန် (seasonal calendar)	၂၀.၉.၁၇		၃၀	၃၀	၁၅၀	ရာသီဥတု၊ စိုက်ပျိုးရေး၊ သီးနှံများ၊ မွေးမြူရေး၊ လုပ်ငန်းများ၊ လမ်းပန်းဆက်သွယ်ရေး၊ ကျန်းမာရေးနှင့် ပွဲတော်များ
၃	ကျေးရွာလူမှုရေးပြေညှိရေးနှင့် သယံဇာတပြေညှိရေး (social map/Resource map)	၂၀.၉.၁၇	ရပ်မိရပ်ဖများ၊ ချမ်းသာ၊ အလယ်အလတ်၊ နွမ်းပါး၊ အနွမ်းပါးဆုံး	၃၀	၃၀	၁၅၀	အိမ်များ၊ အခြေခံအဆောက်အအုံများ၊ လမ်းပန်းဆက်သွယ်ရေး၊ လယ်ယာမြေများ၊ မြစ်ချောင်းများ၊
၄	အဖွဲ့အစည်းချိတ်ဆက်မှု (Venn Diagram)	၂၀.၉.၁၇	ချမ်းသာ၊ အလယ်အလတ်၊ နွမ်းပါး၊ အနွမ်းပါးဆုံး၊ ရပ်မိရပ်ဖ၊ လူငယ်အုပ်စု	၃၀	၃၀	၁၅၀	ကျေးရွာတွင်းရှိ အဖွဲ့အစည်းများ မည်သို့ သောလုပ်ငန်းများ အတွက် မည်သည့် အဖွဲ့များ ချိတ်ဆက်လုပ်ကိုင်မှု
၅	ပင့်ကူအိမ်ကွန်ယက် (Spider Web)	၂၀.၉.၁၇	ချမ်းသာ၊ အလယ်အလတ်၊ နွမ်းပါး၊ အနွမ်းပါးဆုံး၊ ရပ်မိရပ်ဖ၊ လူငယ်အုပ်စု (အမျိုးသား/သမီး) ပေါင်း	၃၀	၃၀	၁၅၀	အမျိုးသားနှင့် အမျိုးသမီးများ တန်းတူအခွင့်အရေး ရရှိမှုနှင့် မရရှိသည့် အကြောင်းအရင်းများ
၆	အမျိုးသား/သမီး ပိုင်ဆိုင်မှုပြဇယား	၂၀.၉.၁၇	ချမ်းသာ၊ အလယ်အလတ်၊ နွမ်းပါး၊ အနွမ်းပါးဆုံး၊ ရပ်မိရပ်ဖ၊ လူငယ်အုပ်စု (အမျိုးသား/သမီး) ပေါင်း	၃၀	၃၀	၁၅၀	အမျိုးသား/သမီး တို့၏ အရင်းအမြစ်အပေါ် မည်သို့ ကာကွယ်အသုံးပြုနေကြသည်ကို ဖော်ထုတ်ခြင်း

၇	ကျေးရွာ၏(၅) နှစ်စာဦးစား ပေးအစီအစဉ် (Matric Ranking)	၂၆.၉.၁၇	ချမ်းသာ၊ အလယ်အလတ် နွမ်းပါး၊ အနွမ်းပါးဆုံး ရပ်မိရပ်ဖ၊ လူငယ်အုပ်စု (အမျိုးသား/သမီး)ပေါင်း	၉၆	၁၀၂	၁၈၈	အကျိုးပြုပြီးရေအကျိုးခံစားခွင့်နှင့် အဓိကလိုအပ်ချက်များ ပေါ်မူတည်၍ ဆုံးဖြတ်သည်။
---	---	---------	---	----	-----	-----	---

ကျေးရွာ၏လူမှုစီးပွားအဆင့်သတ်မှတ်ခြင်း (Wealth Ranking)

ဥစ္စာအခြေအားပြဖယား  
ကျေးရွာ - ဒဟင်ချောင်    အုပ်စု - တွင်းကြီး    ရက်စွဲ

အဆင့်များ	အဆင့်သတ်မှတ်သောစံချိန်စံညွှန်းများ	အိမ်ခြေ	ရာခိုင်နှုန်း
ချမ်းသာ	ကား၊ ဟိုက်၊ မြေဧက (၅၀)ထက်၊ ဖွန်ခက်၊ နွား၊ ရေစက်၊ လျှပ်စက်၊ ဆိုင်ကယ်။	၇	၁၀%.
အလယ်အလတ်	ပျဉ်ကောက်၊ ဖွန်ခေါင်း၊ မြေဧက (၃၀)ထက်၊ ဆိုင်ကယ်၊ နွား။	၅၀	၂၀%.
နွမ်းပါး	မြေဧက (၁၀)အထက်၊ နွား၊ ဆိုင်ကယ်။	၇၃	၃၀%.
အလွန်နွမ်းပါး	တန်းလက်မိုး၊ တရက်၊ မြေဧက၊ လျှပ်စက်။	၉၈	၄၀%.
စုစုပေါင်း		၂၂၈	၁၀၀%.

မှတ်တမ်းတင်သူ    ဦးခိုင်အောင်  
လူ့စာနားရေးဗဟို



**ဥစ္စနေ အင်အား ပြဇယား သုံးသပ်ချက်**

(၁) ကျေးရွာတွင် အိမ်ခြေ (၂၂၈) ရှိသည်။

(၂) ကျေးရွာလူထုသည် ဆင်းရဲ ချမ်းသာ အများအပြား ကျေးရွာ၏ နေရာ အနံ့အပြားတွင် နေထိုင်ကြသည်။

(၃) အချမ်းသာဆုံး အဆင့် သတ်မှတ်ချက်များမှာ (၇)အိမ် ရှိသည်။ အလယ်အလတ် ချမ်းသာ အိမ်ခြေ (၅၀) ရှိပါသည်။

(၄) နွမ်းပါးအိမ်ခြေ (၇၃) အိမ်ရှိပြီး အလွန်နွမ်းပါး အိမ်ခြေ မှာ (၉၈) အိမ် ရှိပါသည်။

(၅) အလွန်နွမ်းပါးသော အိမ်ထောင်စုများမှာ မြေယာမရှိခြင်း၊ ဝင်ငွေပုံမှန် မရှိခြင်း၊ လက်လုပ် လက်စား ကျပန်းလုပ်ကိုင်စားသောက်သူများ ဖြစ်ပါသည်။

**ရာသီခွင်ပြ ပြက္ခဒိန်**

ဈေးပွား-ဒုတိယဆောင်		ရာသီခွင်ပြဇယား										၇က်ခွဲ-	
ခွဲ	အကြောင်းအရာ	တန်ခူး	ကဆုန်	နယုန်	ဝါဆို	မိခေါင်	ဇော် သောင်း	သီတင်း လွှတ်	တန်ဆောင် မုန့်	နတ်ဆန်	ဇူလိုင်	စာပေါင်း	စာမိကျသောနေ့များ
၀။	ရာသီဥတု												
၂။	ကျန်းမာရေး	ဝမ်းလျော	ရက်စွဲအူ	အူယိုအူ	ဖျားနာ	ဖွေးဖွေး ဝင်ဖွေး	ဖွေးဖွေး ပုပ်ဖွေး	-	-	-	-	-	
၃။	ပွဲတော်များ	သက်တော် ပွဲတော်	-	-	-	-	-	-		-		-	
၄။	မွေးမြူရေး	မွေး ဝက်	မာဝ် ခွန် ဗက် လုံး မွေး မြူ သည်။										- စားကျက်စေ စားပါခြင်း
၅။	ပျက်ပျိုးရေး	-	ပဲအပျိုးပျိုး	ပဲအပျိုးပျိုး	ခြေဝဲ ပဲအပျိုး	ပျိုးပျိုး	ပဲအပျိုး ပဲအပျိုး	ပျိုး ပျိုး	ပျိုး ပျိုး	ပျိုး ပျိုး	ပျိုး ပျိုး	ပျိုး ပျိုး	- ပျိုးပျိုးရေး အတွက် ပျိုး - ပျိုးပျိုးရေး အတွက် ပျိုး - ပျိုးပျိုးရေး အတွက် ပျိုး
၆။	ရွာအောင်းလုပ်သား												

အပျိုးပျိုး - ပျိုးပျိုး မိုးရာသီ နတ်ဆွဲ ရွာအောင်းလုပ်သား

**သုံးသပ်ချက်**

**ရာသီဥတု**

- (၁) တန်ခူးလတွင် နေအနည်းငယ်ပူပြီး ကဆုန်နှင့် နယုန်လများတွင် နေအလွန်ပါသည်။ ဝါဆိုလတွင် နေသာပြီး မိုးအံ့ပါသည်။
- (၂) ဝါခေါင်၊ တော်သလင်း၊ သီတင်းကျွတ်နှင့် တန်ဆောင်မုန်းလများတွင် မိုးများရွာသွန်းပါသည်။
- (၃) နတ်တော်၊ ပြာသိုလများသည် နှင်းကျသော ဆောင်းရာသီဖြစ်ပါသည်။
- (၄) တပို့တွဲလတွင် နေသာပြီး နှင်းအနည်းငယ်ကျပါသည်။
- (၅) တပေါင်းလတွင် နေများပြန်ပြီး ပူလာပါသည်။

**စိုက်ပျိုးရေး**

- (၁) ကျေးရွာရှိ အဓိက အသက်မွေးဝမ်းကြောင်း လုပ်ငန်းမှာ စိုက်ပျိုးရေးနှင့် မွေးမြူရေး ဖြစ်ပါသည်။
- (၂) စပါး၊ ဂျုံ၊ ကုလားပဲ၊ မြေပဲနှင့် မတ်ပဲ စသော သီးနှံများကို စိုက်ပျိုးပြီး အသက်မွေးဝမ်းကြောင်းပြု လုပ်ကိုင်စားသောက်ကြပါသည်။ စပါးကို အဓိကထားပြီး စိုက်ပျိုးကြပါသည်။
- (၃) ဝါဆိုလတွင် စပါးများကို ပျိုးကြပြီး ဝါခေါင်လတွင် စတင်စိုက်ပျိုးကြပါသည်။ တန်ဆောင်မုန်းလပြည့်ကျော်နှင့် နတ်တော်လအတွင်းတွင် စပါးများကို အများဆုံး ရိတ်သိမ်းကြပါသည်။ ဂျုံ၊ ကုလားပဲများကို တန်ဆောင်မုန်းလတွင် စိုက်ပျိုးပြီး တပေါင်းလတွင် ရိတ်သိမ်းကြပါသည်။
- (၄) မိုးမတ်ပဲများကို တော်သလင်းလတွင် စိုက်ပျိုးပြီး နတ်တော်လ တွင် ရိတ်သိမ်းကြပါသည်။
- (၅) စိုက်ပျိုးရေး အတွက် မျိုးစေ့၊ ရေနှင့် လုပ်သားရှားပါးမှု အခက်အခဲများရှိပါသည်။ ၂၀၁၆ ခုတွင် ပရိမ္မသောင်ပိတ်ပြီး မြစ်ရေတင် စီမံကိန်းမှ ရေပြတ်လပ်မှု များ ရှိခဲ့ပါသည်။
- (၆) အဓိကအားဖြင့် မြစ်ရေတင် စီမံကိန်း ရေပေးဝေရေး ရေမြောင်းမှ တိုက်ရိုက်ရေသွင်းပြီး စိုက်ပျိုးပါက ပေါင်းပင်များခြင်း၊ စိုက်ပျိုးပင်များ အမြစ်ကျဉ်ခြင်း စသော အခက်အခဲများ ရှိပါသည်။
- (၇) မိုးများသော နှစ်တွင် မိုးရေများခြင်း၊ ဆည်ရေများ လွတ်ခြင်းကြောင့် စိုက်ပျိုးသီးနှံများ ရေမြုပ်သော အခက်အခဲများ ရှိခဲ့ပါသည်။
- (၈) ဂျုံ စိုက်ပျိုးသီးနှံ အတွက် ရိတ်သိမ်းစက်များ ရှိသော်လည်း ကုလားပဲ စသော သီးနှံများ အတွက် ရိတ်သိမ်းစက်များရှိပါက လုပ်သားရှားပါးမှုများ အတွက် ဖြေရှင်းပေးနိုင်ပြီး လုပ်ငန်းများ အချိန်မှီ အဆင်ပြေစွာ ပြီးစီးနိုင်ပါသည်။
- (၉) ပရိမ္မသောင် ပိတ်ဆိုမှုများကိုလည်း အချိန်မှီ ပြုပြင်နိုင်ပါက ဒေသခံ တောင်သူ လယ်သမားများအတွက် လုပ်ငန်းများ ပိုမို အောင်မြင်ပြီး စီးပွားရေးများ ဖွံ့ဖြိုးတိုးတက်လာနိုင်ပါသည်။

**မွေးမြူရေး**

နွားနှင့်ဝက်ကိုတစ်နှစ်ပတ်လုံးမွေးမြူကြပါသည်။ စားကျက်မြေရှားပါးသောအခက်အခဲအနည်းငယ်ရှိပါသည်။

**ပွဲတော်**

ဒဟပ်ချောင်ကျေးရွာသည်တန်ခူးလတွင်သက်ကြီးပူဇော်ပွဲကျင်းပကြပါသည်။တန်ဆောင်မုန်းနှင့် ပြာသိုလများတွင်လည်း ဘုရားပွဲများလည်းပြုလုပ်ကျင်းပကြပါသည်။

**ကျန်းမာရေး**

တန်ခူးလတွင်ဝမ်းလျောရောဂါ၊ကဆုန်လတွင်မျက်စိနာရောဂါ၊ဝါဆိုလတွင်ဖျားနာနှင့် ဝါခေါင်၊တော်သလင်းများတွင် သွေးလွန်တုပ်ကွေးရောဂါများဖြစ်တတ်ကြပါသည်။

**ရွှေ့ပြောင်းလုပ်သား**

ဒဟပ်ချောင်ကျေးရွာ၏ရွှေ့ပြောင်းလုပ်သားများသည်တစ်နှစ်ပတ်လုံးရွှေ့ပြောင်းလုပ်ကိုင်ကြပါသည်။

**ကျေးရွာလူမှုရေးအရင်းအမြစ်ပြုမြေပုံ**



- အုပ်ချုပ်ရေးအဖွဲ့
- ကျေးမာကျေးရွာခွဲ
- ငွေကော်မတီ
- ကံဆောင်ကျေးရွာ
- မီးဘို
- ငွေကော်မတီ
- ကျေးလက် (ငွေ) ဝတ်ယူ နှစ်စဉ်

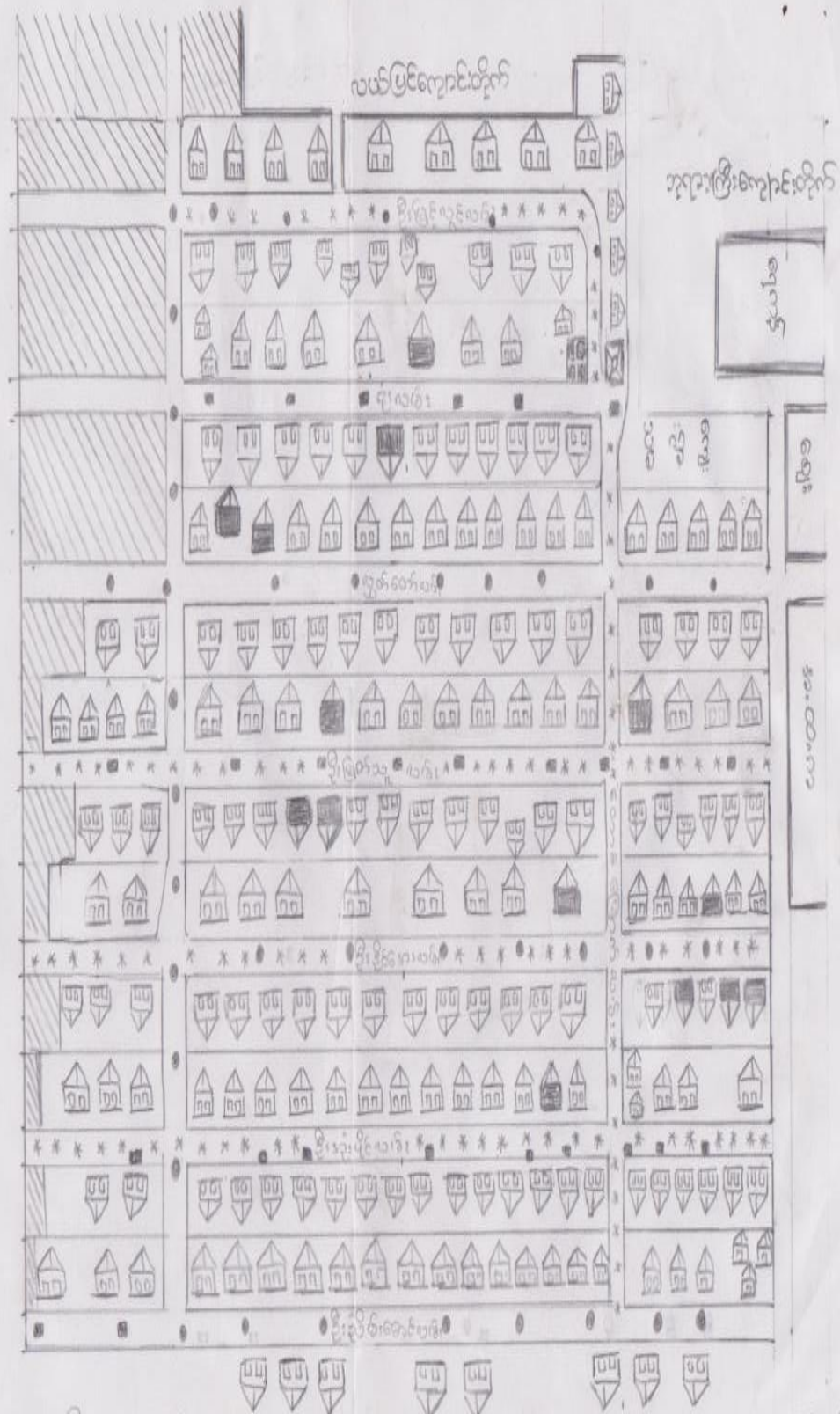

စစ်ကိုင်းတိုင်းဒေသကြီး၊ မြောင်မြို့နယ်၊ တွင်းကြီးကျေးရွာအုပ်စု၊ ဒဟတ်ချောင်းကျေးရွာ ကျေးရွာအုပ်စုမြေပုံ

**သုံးသပ်ချက်**

**လူမှုရေးနှင့်အရင်းအမြစ်ပြုပြင်ရေးဆွဲချက်သုံးသပ်ချက်များ**

(၁) အသက်မွေးဝမ်းကြောင်း အတွက် လယ်ယာ စိုက်ပျိုးပြီး လုပ်ကိုင်ကြသည်။ ရွာ၏ဘေးဝန်းကျင်တွင် စပါးကွင်း လယ်ကွင်းနှင့် စိုက်ခင်းမျိုးစုံဖြစ်ထွန်းသည်။

(၂) စပါးခင်းများ အများအပြားရှိပြီး တောတောင်သစ်တော နည်းပါးသည်။

(၃) လွန်ခဲ့သည့် ငါးနှစ်အတွင်း မိုးရွာသွန်းမှုများခြင်းကြောင့် စပါးခင်းများ ရေမြုပ်မှုများ ရှိခဲ့သည်။

(၄) ကျေးရွာတွင်း သီးခြားနေသော အုပ်စုများမရှိပါ။

(၅) ဘုရားစေတီ ၊ ဘုန်းကြီးကျောင်းနှင့် ရွာတွင်း ဈေးရှိသည်။

(၆) ကျေးရွာတွင်းလမ်းများ မိုးရာသီတွင် သွားလာရေး ခက်ခဲပါသည်။

(၇) သောက်ရေအတွက် တစ်မိုင်ခန့် ဝေးသော ချမ်းသာကြီးရေကန်သို့ သွားရောက် ရေခပ်ရပါသည်။

(၈) ကျေးရွာတွင် ရေတွင်းများ ရှိသော်လည်း ရေချို မရပါ။

ပထမနှစ်တွင် ကျေးရွာ အဝင်လမ်းအား ဂျင်းခင်းခြင်း လုပ်ငန်းကို ဆောင်ရွက်ခဲ့သောကြောင့် ကျေးရွာတွင်းသို့ သွားလာရာတွင် လည်းကောင်း ၊ အခြားကျေးရွာများနှင့် ရောင်းဝယ်လုပ်ကိုင်ရာတွင်လည်းကောင်း ၊ ပိုမိုအဆင်ပြေခဲ့ပါသည်။ မိုးရာသီတွင် စိုက်ကွင်းများသို့ သွားလာရာတွင်လည်း အဆင်ပြေချောမွေ့ခဲ့ပါသည်။

ဒုတိယနှစ်တွင် လျှပ်စစ်မီးလင်းရေး လုပ်ငန်းလုပ်ကိုင်သောကြောင့် လောင်စာဆီအတွက် ကုန်ကျငွေများကို လျော့ချနိုင်ခဲ့ပါသည်။ ကျောင်သားများ စာကြည့်ရာတွင်လည်း အဆင်ပြေစွာ ကျက်မှတ်လာနိုင်ပါသည်။ အမျိုးသမီးများ ချက်ပြုတ်ရာတွင်လည်း အချိန်ကုန်သက်သာလာခဲ့ပါသည်။

**ကျေးရွာတွင်ပြောင်းလဲလာသောအချက်များ**

- ✓ ကျေးရွာတွင်လမ်းပန်းဆက်သွယ်ရေးများကောင်းမွန်လာပြီးရာသီမရွေးသွားလာနိုင်ပြီးလူမှု စီးပွားရေးများတိုးတက်လာပါသည်
- ✓ ကျေးရွာတွင်းလမ်းများအားလုံးလျှပ်စစ်မီးများလင်းပြီးအချိန်မရွေးသွားလာနိုင်ပြီးလူနေမှု ဘဝများလည်း မြင့်မားလာပါသည်

**ကျေးရွာ၏တိုးတက်ရန်လိုအပ်သောအချက်များ**

- ကလေးငယ်များအတွက်မူကြိုကျောင်းဖွင့်နိုင်ရန်၊ ကျေးရွာတွင် စာကြည့်တိုက်တည်ဆောက် ဖွင့်လှစ်နိုင်ရန်၊ လျှပ်စစ်မီးအိမ်တိုင်းစေ့ရရှိရန်၊ စိုက်ပျိုးရေး စနစ်နှင့် မျိုးကောင်းမျိုးသန့် ရရှိရန် အလုပ်အကိုင် အခွင့်အလမ်းသစ်များ ရရှိနိုင်ရန်တို့ဖြစ်သည်။
- ကျေးရွာအနေဖြင့်လည်း အရေးပေါ် မီးသတ်ကန်၊ မီးသတ်ရေစက်များ ရှိမည်ဆိုပါက မီးဘေးအန္တရာယ် မှ ကြိုတင်ကာကွယ်နိုင်မည်။

➢ ကျေးရွာတွင်းအိမ်တိုင်ရာရောက်သောက်သုံးရေးများရရှိရန်လိုအပ်ပါသည်။

ပင်းပုံစံကို အသုံးပြု၍ အဖွဲ့အစည်းများချိတ်ဆက်မှု နှင့် သုံးသပ်ချက်



**အဖွဲ့အစည်းများ ချိတ်ဆက်ဆောင်ရွက်မှု ဇယားသုံးသပ်ချက်**

(၁)ကျေးရွာတွင် အဖွဲ့ပေါင်း ၁၀ ဖွဲ့ခန့် မှန်းခြေ ရှိပါသည်။

(၂)အုပ်ချုပ်ရေးသည် ကျေးရွာလူထုနှင့် ကျေးရွာအားလုံးသက်ဆိုင်နေပါသည်။

(၃)ကျေးရွာဖွံ့ဖြိုးရေး အစီစဉ်တွင် မြစိမ်းရောင်၊ လူထုဗဟိုပြု ကော်မတီနှင့် သမချေးငွေ အဖွဲ့ ပါဝင်သည်။

(၄)ဖွံ့ဖြိုးတိုးတက်ရေး စီမံခန့်ခွဲမှုတွင် ကျေးရွာခေါင်းဆောင်များသည် အကြံပေးနေရာတွင် ပါဝင်နေကြသည်။

(၅)ဒေသခံ အဖွဲ့အစည်းများနှင့် ပြင်ပ အဖွဲ့အစည်းများ ချိတ်ဆက်မှုကောင်းပါသည်။ကျေးရွာသို့ လာရောက်သော အဖွဲ့အစည်းများတွင် အစိုးရနှင့် ချိတ်ဆက်မှု ရှိသော အဖွဲ့အစည်းများလည်း ပါဝင်သည်။

**ပင့်ကူအိမ်ကွန်ယက်**

ပင့်ကူအိမ်သုံးသပ်ခြင်း

ကျေးရွာ - ဒဟပ်ချောင်း

ကျေးရွာအုပ်စု - တွင်းကြီး

ရက်စွဲ

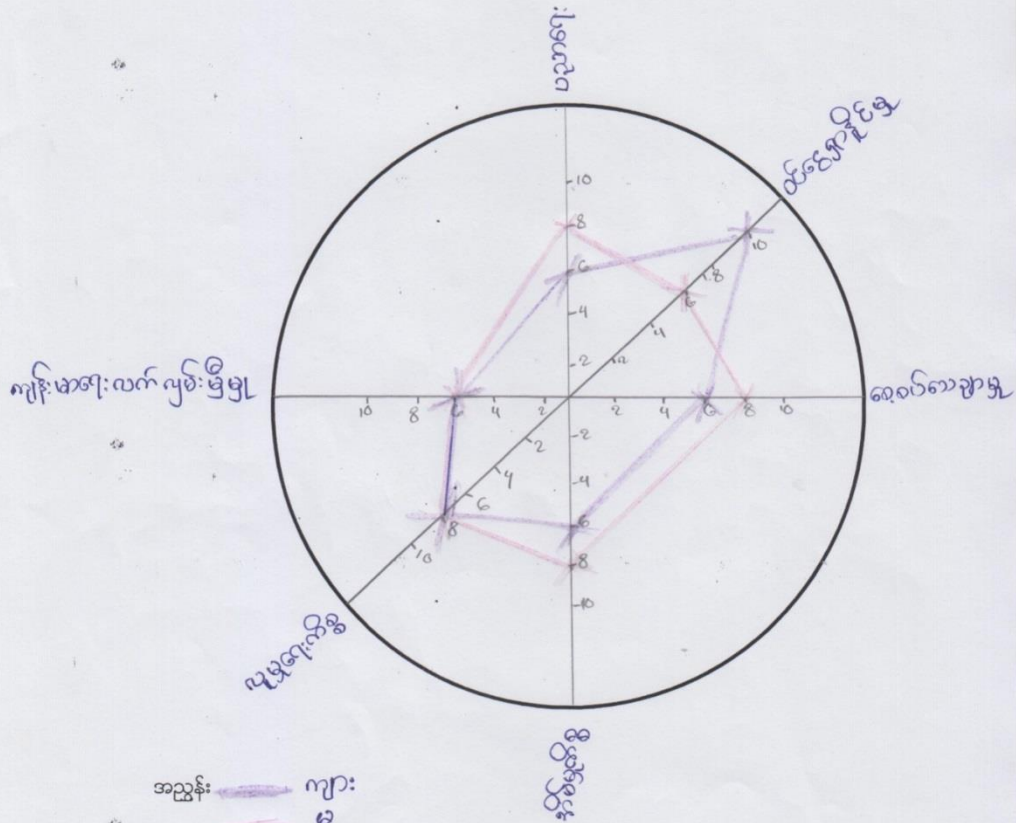

အညွှန်း: ကျား  
မ  
ကျား + မ တွေစီစွဲ

ကူညီပံ့ပိုးသူများ ကျေးဇူးရှင်အဖေ  
အမျိုးသား + အမျိုးသမီး

မှတ်တမ်းတင်သူ ဦးခိုင်အောင်  
ပျဉ်းမာမှုရေးရာဌာန

ပင့်ကူအိမ် သုံးသပ်ချက်

(၁) အမျိုးသမီးများ၏ လုပ်ပိုင်ခွင့် အခြေအနေများကို ဆွေးနွေးပါသည်။

(၂) ဝင်ငွေရှာနိုင်မှု၊ စေ့စပ်သေချာမှု၊ ပညာရေး နှင့် ကျန်းမာရေး လက်လှမ်းမှီမှုများကို စိန်ခေါ်မှု များ အနေဖြင့် အဓိထား ဆွေးနွေးကြသည်။

(၃) အိမ်မှု ကိစ္စ လုပ်ကိုင်မှုတွင် အမျိုးသားများက အမျိုးသမီးများကို ကူညီလုပ်ကိုင်ရန် ဆွေးနွေးကြပါသည်။





(၅)အမျိုးသားနှင့် အမျိုးသမီး ပိုင်ဆိုင်ခြင်း တန်းတူရှိကြောင်းနှင့် သုံးစွဲမှု ထိန်းချုပ်မှုတို့တွင် တန်းတူရှိကြောင်း သိရပါသည်။

**အမျိုးသမီးကဏ္ဍအစည်းအဝေးမှတ်တမ်းနှင့် စစ်ဆေးရမည့်အချက်များ**

**၁။အမျိုးသမီးကဏ္ဍ အစည်းအဝေးမှတ်တမ်း**

စီမံကိန်း တတိယနှစ်အတွက် ကျေးရွာမိတ်ဆက်အစည်းအဝေးပြုလုပ်ရန်ဖိတ်ကြားရာတွင်အမျိုးသမီးများ အချိုးညီစွာပါဝင်ရန်ကျေးရွာ တာဝန်ရှိသူများနှင့် အုပ်ချုပ်ရေးမှူးထံသို့ပြောကြားခဲ့ပါသည်။ အစည်းအဝေး တိုင်းတွင်အမျိုးသမီးများပြောကြားလိုသော အချက်များကိုလွတ်လပ်ပွင့်လင်းစွာ ပြောကြားနိုင်ကြောင်းကို လည်းအသိပေးထားပါသည်။ ကျေးရွာအုပ်စုအဆင့်တွင်နှစ်စဉ်ပြုလုပ်သော လုပ်ငန်းများ တွင်အမျိုးသမီး များတင်ပြတောင်းဆိုသောလုပ်ငန်းတစ်ခုပါဝင်မည်ဖြစ်ကြောင်းကို လည်းပြောကြားခဲ့ပါသည်။လုပ်ငန်းခွဲ များအကောင်အထည်ဖော်ဆောင်ရွက်သောလုပ်ငန်းဖြစ်ပါက တူညီသောလုပ်ငန်း အတွက်တူညီသော လုပ်ခလစာများရှိမည်ကိုလည်း ပြောကြားခဲ့ပါသည်။ စီမံကိန်းတွင်အမျိုးသမီး/သားခွဲခြားမှုများမရှိစေရန်ရည်ရွယ်ထားသည်ကိုလည်းပြောကြားမှုပြုလုပ်ခဲ့ သည်။အမျိုးသမီးများ၏ ဦးဆောင်နိုင်မှုနှင့် စီမံခန့်ခွဲမှုစွမ်း ရည်များတိုး တက်လာစေရန်အတွက် ကော်မတီများထဲတွင်အမျိုးသမီးများ(၅၀%)ပါဝင်ရမည်ဖြစ်သည်။ဆပ်ကော်မတီတစ်ခုတိုင်းတွင်လည်းအနည်းဆုံးအမျိုးသမီး တဦးပါဝင်ရမည်ဖြစ်ပါသည်။ **ကော်မတီဝင်အမျိုးသမီးများသည်တင်ပြဆွေး နွေးမှုများပြုလုပ်ခြင်းဆုံးဖြတ်ချက်များချခြင်းများပြုလုပ်ရမည်ဖြစ်ပါသည်။**အမျိုးသားများမှလည်းကူညီပံ့ပိုးပေးရမည်ဖြစ်ပါ သည်။ဒုတိယအကြိမ်အစည်းအဝေးများတွင်အမျိုးသမီးများသည်လိုအပ်ချက်အ ခက်အခဲများကိုလွတ်လပ်စွာဆွေးနွေး နိုင်ရန်အမျိုးသမီးသီးသန့်အုပ်စုများဖွဲ့ပြီးအခက်အခဲများဖော် ထုတ်ခြင်းကိုလည်းလုပ်ကိုင်ခဲ့ပါသည်။

၂။ကျေးရွာမိတ်ဆက်အစည်းအဝေးတွင် အမျိုးသမီးကဏ္ဍအတွက် စောင့်ကြည့်စစ်ဆေးရမည့်အချက်များ

ကျေးရွာ/ကျေးရွာအုပ်စုအမည်-ဒဟတ်ချောင်ကျေးရွာ၊ တွင်းကြီးကျေးရွာအုပ်စု

စဉ်	အကြောင်းအရာ	တွေ့ရှိချက်		မှတ်ချက်
		✓	X	
၁။	အစည်းအဝေးတက်ရောက်လူသူများအား ကျား၊မ ရေးရာအခြေခံသဘောတရားများကို ရှင်းလင်းဆွေးနွေးခဲ့ပါသလား။	✓		
၂။	စီမံကိန်းပါဝင်သော ကျား၊မရေးရာ အကောင်အထည်ဖော်ရေး လိုအပ်ချက်(၅)ချက်ကို ရှင်းလင်းပြခဲ့ပါသလား။	✓		
၃။	အစည်းအဝေးခေါ်ယူရာတွင် အမျိုးသား/သမီးများ အချိုးညီစွာတက်ရောက်နိုင်ရေး အတွက်အသိပေးတိုက်တွန်း စည်းရုံးခဲ့တာမျိုးရှိခဲ့ပါသလား။	✓		
၄။	အမျိုးသမီးများ၏ စကားသံများပြောဆိုနိုင်ခွင့်များ ပိုမိုထွက်ပေါ်လာအောင် ဖန်တီးပေးခဲ့ ပါသလား။	✓		
၅။	ဆပ်ကော်မတီဖွဲ့ များ ဖွဲ့စည်းရာတွင်အမျိုးသမီးများနှင့် ပါဝင်ဖွဲ့ စည်းရေး၊ပူးပေါင်းပါဝင်ရေး ဦးဆောင်နိုင်ရေးအတွက် တွန်းအားပေးကူညီဆောက်ရွက်ခဲ့ပါသလား။	✓		
၆။	အစည်းအဝေးကို အမျိုးသား/သမီးများ အလွယ်တကူပါဝင်တက်ရောက်နိုင်သော အချိန်နှင့်နေရာများကိုရွေးချယ်ခြင်း၊ထည့်သွင်းစဉ်းစားဆောက်ရွက်ခြင်းများတို့ကိုလုပ် ဆောင်ခဲ့ပါသလား	✓		
၇။	လူနည်းစု၊ဆင်းနွမ်းပါး၊ထိခိုက်လွယ်သောအုပ်စုများကို အစည်းအဝေးမစတင်မှီ အချိန်များ က ရှာဖွေဖော်ထုတ်ခဲ့တာမျိုး ရှိပါသလား။	✓		

၈။	လူနည်းစု/ဆင်းရဲ/နွမ်းပါး/ထိခိုက်လွယ်သော အမျိုးသား/သမီးများထံမှ အချို့ကို အစည်းအဝေးတက်ရောက်နိုင်အောင် ဖိတ်ကြားဆောင်ရွက်မှုမျိုးရှိခဲ့ပါသလား။	✓		
၉။	လူနည်းစု/ဆင်းရဲ/နွမ်းပါး/ထိခိုက်လွယ်သောအမျိုးသား/အမျိုးသမီးများနှင့် ကြုံတွေ့နေရ သောအခက်အခဲများကို သင်ဆွေးနွေး မေးမြန်းခဲ့တာမျိုး ရှိပါသလား။	✓		
၁၀။	အမျိုးသမီးများ ပြောဆိုတင်ပြနိုင်အောင် အချိန်ပေးရန်ကြိုတင်စီစဉ်ဆောင်ရွက်မှု မျိုးများဆောင်ရွက်ခဲ့တာများ ရှိပါသလား။	✓		
၁၁။	စီမံကိန်းလုပ်ငန်းခွဲများရာဇဝတ်ထုတ်ရာတွင် အမျိုးသား/သမီးများသီးခြားဆွေးနွေး ဖော်ထုတ်ဆောင်ရွက်ခဲ့တာမျိုး ရှိပါသလား။	✓		
၁၂။	ကျေးရွာစီမံကိန်း အထောက်အကူပြုကော်မတီဖွဲ့စည်းရာတွင် အမျိုးသမီး၊ အမျိုးသား အချိုးညီမျှစွာ (၅၀:၅၀) ဖွဲ့စည်းနိုင်ခဲ့ပါသလား။ <b>မဖွဲ့စည်းနိုင်ခဲ့ပါက မှတ်ချက်တွင် ရှင်းလင်းပါ။</b>	✓		
၁၃။	ဆပ်ကော်မတီများတွင် အနည်းဆုံး အမျိုးသမီးအဖွဲ့ဝင် တစ်ဦးနှုန်းဖြင့် ပါဝင်ဖွဲ့စည်းနိုင်ခဲ့ပါသလား။ <b>မဖွဲ့စည်းနိုင်ခဲ့ပါက မှတ်ချက်တွင် ရှင်းလင်းပါ။</b>	✓		
၁၄။	ကျေးရွာ/ကျေးရွာအုပ်စု ဖွံ့ဖြိုးရေးစီမံချက် များတွင် အမျိုးသမီးများ ရွေးချယ်ဆုံးသည့် လုပ်ငန်းစီမံချက် အနည်းဆုံးတစ်ခုပါဝင်နိုင်ရေးအတွက် စည်းရုံးဆွေးနွေးမှုများ ပြုလုပ်ဆောင်ရွက်ခဲ့ပါသလား။	✓		
၁၅။	တက်ရောက်လာသူများအား အမျိုးသမီးများ၏ လိုအပ်ချက်များကို ဖြည့်ဆည်းပေးနိုင်ရန် အမျိုးသမီးရွေးချယ်လိုက်သောဦးစားပေးရွေးချယ်မှုများကိုထောက်ပံ့ပေးသွားမည်ဖြစ် ကြောင်း အသိပေးပြောကြားခဲ့ပါသလား။	✓		
၁၆။	ရွေးချယ်လိုက်သော စီမံကိန်းလုပ်ငန်းခွဲများသည် ဒေသတွင်းမှာရှိသော လူနည်းစု/ဆင်းရဲ/ နွမ်းပါး/ထိခိုက်လွယ် အုပ်စုများအပေါ် မည်သို့အကျိုးပြုနိုင်မည်ဖြစ်ကြောင်းရှင်းလင်းပြောကြားခြင်း၊မှတ်တမ်းတင်ခြင်းများတို့ ကို ဆောင်ရွက်ခဲ့ပါသလား။	✓		
၁၇။	ကျေးရွာအုပ်စုအဆင့် အစည်းအဝေးပြုလုပ်ရာတွင် အုပ်စု စီ/ထောက် ကော်မတီဝင်များကိုကျား၊မရေးရာလိုအပ်ချက်များအကြောင်းကိုရှင်းလင်းပြောကြားခဲ့ ပါသလား။	✓		
၁၈။	ကျေးရွာအုပ်စုအဆင့် အစည်းအဝေးပြုလုပ်ရာတွင် အုပ်စု စီ/ထောက် ကော်မတီဝင်များ အားလုံး တက်ရောက်နိုင်မှု ရှိ/မရှိ စစ်ဆေးခဲ့ပါသလား။ မတက်ရောက်နိုင်ခဲ့ပါက မှတ်ချက်တွင် ရှင်းလင်းပါ။	✓		

**၆.၇။ ကျေးရွာ၏ဦးစားပေးအစီစဉ်များ**

**ကျေးရွာ၏အခက်အခဲများ**

စဉ်	အမျိုးသား	အမျိုးသမီး
၁	အိမ်တိုင်းလျှပ်စစ်မီးမသွယ်တန်းနိုင်သည့်အခက်အခဲ	အိမ်တိုင်းလျှပ်စစ်မီးမသွယ်တန်းနိုင်သည့် အခက်အခဲ
၂	ရွာတွင်းလမ်းများသွားလာရခက်ခဲခြင်း	ရွာတွင်းလမ်းများသွားလာရခက်ခဲခြင်း
၃	ရေသိုလှောင်ရန်ရေစင်မရှိခြင်း	ရေသိုလှောင်ရန်ရေစင်မရှိခြင်း

၄	သောက်သုံးရေအတွက်ဝေးသို့ သွားခပ်နေခြင်း	သောက်သုံးရေအတွက်အဝေးသို့ သွားခပ်နေခြင်း
၅	သန့်ရှင်းသောသောက်သုံးရေမရရှိသည် အခက်အခဲ	သန့်ရှင်းသောသောက်သုံးရေမရရှိသည် အခက်အခဲ
၆		

**ကျေးရွာ၏မျှော်မှန်းချက်များ**

စဉ်	အမျိုးသား	အမျိုးသမီး
၁	ရွာတွင်းအိမ်တိုင်းလျှပ်စစ်မီး( ၂၄ )နာရီရရှိရမည်	ရွာတွင်းအိမ်တိုင်းလျှပ်စစ်မီး ( ၂၄ ) နာရီရရှိရမည်
၂	ရာသီမရွေးလမ်းများအားလုံးကောင်းစွာသွားလာနိုင်ရမည်	ရာသီမရွေးလမ်းများအားလုံးကောင်းစွာ သွားလာနိုင်ရမည်
၃	ရေစင်ရှိရမည်	ရေစင်ရှိရမည်
၄	အိမ်တိုင်ရာရောက်ရေပိုက်လိုင်းရှိရမည်	အိမ်တိုင်ရာရောက်ရေပိုက်လိုင်းရှိရမည်
၅	ရေသန့် စက်ရှိရမည်	ရေသန့် စက်ရှိရမည်
၆		

**ကျေးရွာ၏ (၅)နှစ်စာ ဦးစားပေးအစီစဉ်ပြဿနာ**

စဉ်	ကျေးရွာဖွံ့ဖြိုးမှုလုပ်ငန်းစဉ်	အဆိုပြုသူ	မှတ်ချက်
၁	ရွာတွင်းလမ်းများဂျင်းခင်းခြင်း	အမျိုးသား၊အမျိုးသမီး	
၂	ရေစင်ဆောင်လုပ်ခြင်း	အမျိုးသား၊အမျိုးသမီး	
၃	အိမ်တိုင်ရာရောက်ရေပိုက်လိုင်းသွယ်တန်းခြင်း	အမျိုးသား ၊ အမျိုးသမီး	
၄	ရေသန့် စက်ဝယ်ယူခြင်း	အမျိုးသား ၊ အမျိုးသမီး	

၇။ ကော်မတီဝင်များ ရွေးချယ်ခြင်းနှင့် ကျေးရွာဖွံ့ဖြိုးရေးအစီအစဉ် ဆောင်ရွက်မှု မှတ်တမ်းခါတ်ပုံများအပတ်ချောင်ကျေးရွာမှ ကော်မတီဝင်များဓာတ်ပုံ





ကျေးရွာစီမံကိန်း အထောက်အကူပြု ကော်မတီဖွဲ့စည်းပုံ နှင့် ကော်မတီဝင်များ

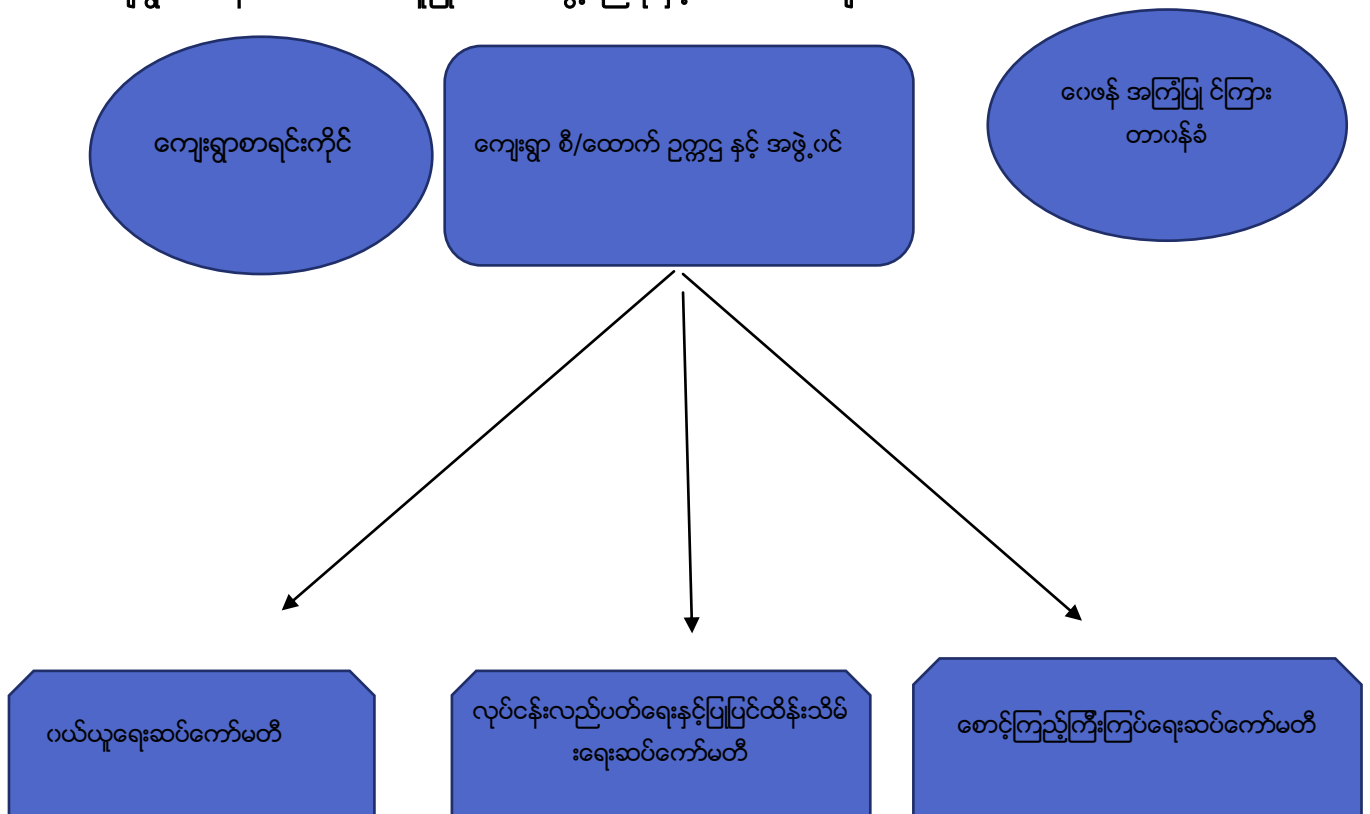

ကျေးရွာ စီ/ထောက် ဥက္ကဋ္ဌ နှင့် အဖွဲ့ဝင်

စဉ်	အမည်	ရာထူး/တာဝန်	ဖုန်းနံပါတ်	မှတ်ချက်
၁	ဦးဇော်ဝင်းမောင်	ကျေးရွာစီ/ထောက်ကော်မတီဥက္ကဋ္ဌ	၀၉-၇၉၁၉၇၂၈၆၆	
၂	ဒေါ်နွဲ့ကြည်	ကျေးရွာ စီ/ထောက်ကော်မတီဥက္ကဋ္ဌ	၀၉-	
၃	ဦးချမ်းမြေ့ကျော်	ကျေးရွာငွေစာရင်းကိုင်	၀၉-၄၅၉၅၆၃၈၉၀	
၄	ဒေါ်အေးနွယ်	ဝေဖန်အကြံပြုတိုင်ကြားရေးတာဝန်ခံ	၀၉-	
၅	ဦးနိုင်အေး	ဝေဖန်အကြံပြုတိုင်ကြားရေးတာဝန်ခံ	၀၉-၇၉၆၇၀၇၉၈	
၆	ဒေါ်ဝင်းနွယ်	ဝယ်ယူရေးဆပ်ကော်မတီ	၀၉-	
၇	ဦးလွင်မိုးအောင်	ဝယ်ယူရေးဆပ်ကော်မတီ	၀၉-၇၉၅၁၁၄၆၁၀	
၈	ဦးထိုက်မျိုးမင်း	ဝယ်ယူရေးဆပ်ကော်မတီ	၀၉-၂၆၄၆၅၇၇၇၄	
၉	ဒေါ်မြင့်စိန်	စောင့်ကြည့်ကြီးကြပ်ရေးဆပ်ကော်မတီ	၀၉-	
၁၀	ဒေါ်အေးမြတ်မိုး	စောင့်ကြည့်ကြီးကြပ်ရေးဆပ်ကော်မတီ	၀၉-၇၉၁၇၆၃၃၁၆	
၁၁	ဦးမင်းသူ	စောင့်ကြည့်ကြီးကြပ်ရေးဆပ်ကော်မတီ	၀၉-၇၆၆၆၇၈၆၂၉	
၁၂	ဦးအောင်မိုးမင်း	လုပ်ငန်းလည်ပတ်ရေးနှင့်ပြုပြင်ထိန်းသိမ်းရေးဆပ်ကော်မတီ	၀၉-၇၈၇၆၃၀၇၃၆	
၁၃	ဒေါ်ဝါဝါဌေး	လုပ်ငန်းလည်ပတ်ရေးနှင့်ပြုပြင်ထိန်းသိမ်းရေးဆပ်ကော်မတီ	၀၉-၇၇၇၁၅၇၃၀၇	
၁၄	ဒေါ်စန္ဒာဆွေ	လုပ်ငန်းလည်ပတ်ရေးနှင့်ပြုပြင်ထိန်းသိမ်းရေးဆပ်ကော်မတီ	၀၉-၇၈၇၆၃၂၄၁	
၁၅	ဦးဇော်မြင့်ထွေး	စေတနာ့ဝန်ထမ်း	၀၉-၇၆၂၇၅၉၇၂၅	
၁၆	ဒေါ်အေးမွန်	စေတနာ့ဝန်ထမ်း	၀၉-	

**၈။ကျေးရွာအချက်အလက်(ပုံစံ-၁)စက်ဝန်း(၁)**

လူထုဝတ်ပြုစီမံကိန်းစီမံကိန်းလက်ခွဲ  
အပိုင်း-၃ ၂၉.၉.၂၀၁၅

ပုံစံ-၁ ကျေးရွာအခြေခံအချက်အလက်များ (Form PC 1)

ကျေးရွာတစ်ရွာသို့ ပထမဆုံး မိတ်ဆက်ခရီးသွားရောက်သောအခါ လူထုစည်းရုံးရေးမှူးသည် ကျေး  
အားကျေးရွာအချက်အလက်များကိုမေတ္တာရပ်ခံ၍တောင်းခံရသည်။ ဤအချက်အလက်များကိုစီမံကိန်းမိတ်ဆက်အ  
ခြေခံအချက်အလက်တောင်းခံရမည့်စီမံကိန်းမိတ်ဆက်အစည်းဝေးတွင် လူထုစည်းရုံးရေးမှူးသည် ဤအချက်အလက်များအားစစ်ဆေး  
ပြီးမှန်ကန်အောင်ပြုလုပ်ရမည်။ ပြီးနောက်တွင် လူထုစည်းရုံးရေးမှူးမှ သတင်းအချက်အလက်ထဲသို့ Tablets မှတစ်ဆင့်  
ဖြည့်သွင်းရမည်။

ကျေးရွာအုပ်ချုပ်ရေးမှူးအမည် ဦးစိုးသန်း	ကျေးရွာအုပ်ချုပ်ရေးမှူး ဖုန်းနံပါတ် ၇၇၄၆၆၆၄၈၈	လူထုစည်းရုံးရေးမှူးအမည် ဦးခိုင်စွယ်
ပြည်နယ်/တိုင်းဒေသကြီး စစ်ကိုင်း	မြို့နယ် မြောက်	ကျေးရွာအုပ်စု ကျေးရွာ ၃ ဟတ်ချောင်း

လူမျိုးစု	အိမ်ထောင်စုအရေအတွက်	ကိုးကွယ်သည့်ဘာသာ	အိမ်ထောင်စုအရေအတွက်
လူမျိုးစု (၁) - မြန်မာ	၂၂၆	ဘာသာ(၁) - ဗုဒ္ဓ	၂၂၆
လူမျိုးစု (၂) -----		ဘာသာ(၂) -----	
လူမျိုးစုရော -----		ဘာသာရော -----	

လူဦးရေ	အမျိုးသား(အရေအတွက်)	အမျိုးသမီး(အရေအတွက်)
လူဦးရေ	၆၃၉	၃၄၅
အိမ်ထောင်ဦးစီး	၁၅၆	၇၂

(ခ) လက်လှမ်းမီအသုံးပြုနိုင်သည့်အဆောက်အအုံများ

စာသင်ကျောင်း	အမှတ် ခြံမပါ	ကျန်းမာရေး	အမှတ် ခြံမပါ	ဘာသာရေးအဆောက် အအုံ	အမှတ် ခြံမပါ
အထက်တန်းကျောင်း	<input checked="" type="checkbox"/>	ဆေးရုံ	<input type="checkbox"/>	စေတီ	<input checked="" type="checkbox"/>
အလယ်တန်းကျောင်း	<input checked="" type="checkbox"/>	ကျန်းမာရေးဌာန	<input type="checkbox"/>	ဘုန်းကြီးကျောင်း	<input checked="" type="checkbox"/>
မူလတန်းကျောင်း	<input checked="" type="checkbox"/>	ကျန်းမာရေးဌာနခွဲ	<input checked="" type="checkbox"/>	ဟိန္ဒူဘုရားကျောင်း	<input type="checkbox"/>
မူကြိုကျောင်း	<input type="checkbox"/>	ဆေးပေးခန်း	<input type="checkbox"/>	ခရစ်ယာန်ကျောင်း	<input type="checkbox"/>
အခြား	<input type="checkbox"/>	အခြား	<input type="checkbox"/>	ဗလီ	<input type="checkbox"/>
				အခြား	<input type="checkbox"/>
မှတ်ချက်		မှတ်ချက်		မှတ်ချက်	





လူထုပဟိုပြုစီမံကိန်း၊စီမံကိန်းလက်စွဲ  
အပိုင်း-၃ ၂၉.၉.၂၀၁၅

(ဂ) ကျွမ်းကျင်သူများမှတ်တမ်း ၊ ကျေးရွာတွင်နေထိုင်သော သို့မဟုတ် တခြားရွာမှလာရောက်သောကျွမ်းကျင်သူများ

(၁) စာထင်ကျောင်း			(၂) ကျန်းမာရေး			(၃) လက်မှု ဝတ္ထုရှင်		
	ရွာတွင်နေထိုင်သူ	အခြားရွာမှလာသူ		ရွာတွင်နေထိုင်သူ	အခြားရွာမှလာသူ		ရွာတွင်နေထိုင်သူ	အခြားရွာမှလာသူ
မှလတန်းပြဆရာဆရာမ	<input checked="" type="checkbox"/>	<input checked="" type="checkbox"/>	ဆရာဝန်	<input type="checkbox"/>	<input type="checkbox"/>	လက်သမား	<input checked="" type="checkbox"/>	<input type="checkbox"/>
အထက်တန်းပြဆရာဆရာမ	<input checked="" type="checkbox"/>	<input checked="" type="checkbox"/>	လက်ထောက်ကျန်းမာရေးမှူး	<input type="checkbox"/>	<input type="checkbox"/>	ပန်းရံ	<input checked="" type="checkbox"/>	<input type="checkbox"/>
အလယ်တန်းပြဆရာဆရာမ	<input checked="" type="checkbox"/>	<input checked="" type="checkbox"/>	အမျိုးသမီးကျန်းမာရေးဆရာမ	<input checked="" type="checkbox"/>	<input type="checkbox"/>	လျှပ်စစ်ဆိုင်ရာ	<input type="checkbox"/>	<input type="checkbox"/>
ပုဂ္ဂိုလ်ဆရာဆရာမ	<input type="checkbox"/>	<input type="checkbox"/>	အရံသားများ	<input checked="" type="checkbox"/>	<input type="checkbox"/>	ရေပိုက်သူ	<input type="checkbox"/>	<input type="checkbox"/>
အခြား	<input type="checkbox"/>	<input type="checkbox"/>	ပြည်သူ့ကျန်းမာရေးလုပ်သား (၁)/(၂)	<input type="checkbox"/>	<input type="checkbox"/>	စက်ပြင်ဆရာ	<input checked="" type="checkbox"/>	<input type="checkbox"/>
မှတ်ချက်				မှတ်ချက်				

(ဃ) ကျေးရွာသို့ ရောက်ရှိနိုင်သည့်လမ်းအခြေအနေ / ကျေးရွာတစ်ရွာသည် ၎င်း၏ကျေးရွာအုပ်စုနှင့် ဆက်သွယ်ထားသောလမ်းအခြေအနေ (အောက်ပါတို့ကိုပိုင်းပါ)

ကျောက်ကြမ်းလမ်း: \_\_\_\_\_ ကတ္တရာလမ်း: \_\_\_\_\_ ကွန်ကရစ်လမ်း: \_\_\_\_\_ မော်တော်ဆိုင်ကယ်လမ်း: \_\_\_\_\_  
 ကျောက်ခင်းလမ်း: \_\_\_\_\_ မြေသားလမ်း: \_\_\_\_\_ လူသွားလမ်း: \_\_\_\_\_ အခြား: \_\_\_\_\_

(င) ကျေးရွာဖွံ့ဖြိုးမှုစီမံချက်

- (၁) လူထုပဟိုပြုစီမံကိန်းမစတင်မီ ဤကျေးရွာတွင်ကျေးရွာဖွံ့ဖြိုးမှု စီမံချက်ရှိခဲ့ပါသလား? ရှိပါသည်/မရှိပါ/မသိပါ
- (၂) ရှိခဲ့ပါလျှင် ဤစီမံချက်ကို ယည်သည် ဝန်ထုပ်ထွင်းဆင်နွှဲပါသနည်း? နှစ်-၂၀၁၂/မသိပါ
- (၃) ဤစီမံချက်ကို ဖြိုးနယ်မှအတည်ပြုခဲ့ပါသလား? မြို့နယ်သည်/မပြုခဲ့ပါ /မသိပါ

(စ) ခရီးအကွာအဝေး

- (၁) ဤကျေးရွာ၏ပဟိုမှ၎င်းကျေးရွာအုပ်စု၏ပဟိုအထိခရီးခိုင်းမည်မျှကွာဝေးသနည်း? ၁ မာလီ မိုင်-၁/မသိပါ
- (၂) ဤကျေးရွာမှ ၎င်းကျေးရွာအုပ်စု၏ပဟိုအထိသွားလာရာတွင်ကြာမြင့်သည့်အချိန်

ခြောက်သွေ့ရာသီတွင်ကြာချိန် ----- ၁ နာရီ ထော်လာဂျီ/မော်တော်ဆိုင်ကယ်/ခြေလျှင်/လား/မော်တော်ဘုတ်/  
 မိုးရာသီတွင်ကြာချိန် ----- ၁ နာရီ အခြား: -----  
 ထော်လာဂျီ/မော်တော်ဆိုင်ကယ်/ခြေလျှင်/လား/မော်တော်ဘုတ်/  
 အခြား: -----

(ဆ) ပတ်ဝန်းကျင်ဆိုင်ရာသဘာဝဘေးအန္တရာယ် -

ဤကျေးရွာတွင်ရေကြီးခြင်းကိုသို့ သဘာဝဘေးအန္တရာယ်ကျရောက်ဖူးခြင်းရှိပါသလား။  
 ရှိပါသည်  ရှိပါသည် ရှိလျှင်ဖော်ပြပါ-----



လူထုပတ်ပြုစီမံကိန်းစီမံကိန်းလက်ဥ  
အိုင်း-၃ ၂၉.၉.၂၀၁၅

(ခ) ကျေးရွာတွင် ဖွဲ့စည်းထားသော အဖွဲ့အစည်းများ

လူထုပတ်ပြုစီမံကိန်းမတိုင်မီ ဤကျေးရွာတွင် ကျေးရွာဖွံ့ဖြိုးရေးအတွက် အစိုးရ(သို့)ရွာသားများကိုယ်တိုင်(သို့) စီမံကိန်းတစ်ခုခုမှ ဖွဲ့စည်းထားသည့် အဖွဲ့အစည်းများရှိပါသလား။

- (၁) ~~ဦးလင်းကျေးရွာမအစီ~~
- (၂) ~~ပုဂံအကျွန်းအသစ်~~

ကျေးရွာခေါင်းဆောင်

အမည် ဦးစိုးသန်း

လက်မှတ်  နေ့စွဲ ၂၅. ၂. ၁၆

လူထုစည်းရုံးရေးမှူး

အမည် ဦးစိုင်းစောလင်း

လက်မှတ်  နေ့စွဲ ၂၅. ၂. ၁၆

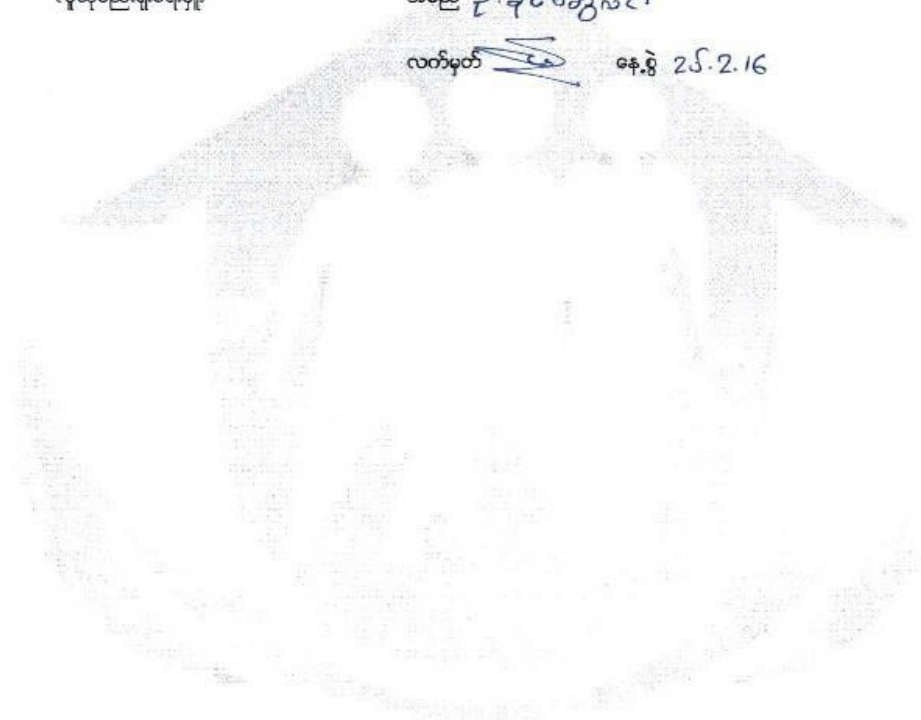

# ၈။ကျေးရွာအချက်အလက်(ပုံစံ-၁)စက်ဝန်း(၂)

ပုံစံ - ၈ - ၁ ကျေးရွာအခြေခံအချက်အလက်များ (Form PC 1)

လမ်းညွှန်ချက်၊ ကျေးရွာတစ်ရွာသို့ ပထမဆုံးမိတ်ဆက်ခရီး သွားရောက်သောအခါ လူထုစည်းရုံးရေးမှူးသည် ကျေးရွာ ခေါင်းဆောင်များအား ကျေးရွာအချက်အလက်များကို မေတ္တာရပ်ခံ၍ တောင်းခံရသည်။ ဤအချက်အလက်များကို စီမံကိန်း မိတ်ဆက်အစည်းဝေးမတိုင်မီတောင်းခံရမည်။ စီမံကိန်းမိတ်ဆက်အစည်းဝေးတွင် လူထုစည်းရုံးရေးမှူးသည် ဤအချက်အလက် များအား စစ်ဆေးပြီး မှန်ကန်အောင်ပြုလုပ်ရမည်။ ပြီးနောက်တွင် လူထုစည်းရုံးရေးမှူးမှ သတင်းအချက်အလက်ထံသို့ Tablets မှ တစ်ဆင့် ဖြည့်သွင်းရမည်။

ကျေးရွာခေါင်းဆောင် အမည် <b>ဦးမျိုးသန်း</b>	ကျေးရွာခေါင်းဆောင်၏ ဖုန်းနံပါတ် <b>၀၉-၇၉၄၆၆၆၄၈၈</b>	လူထုစည်းရုံးရေးမှူး၏ အမည် <b>အိန်အောင်လင်း</b>
ပြည်နယ်တိုင်းဒေသကြီး <b>မန္တလေး</b>	မြို့နယ် <b>မြောက်</b>	ကျေးရွာအုပ်စု <b>ကျွန်းကြီး</b>
		ကျေးရွာ <b>ဒုတိယကျောင်း</b>

လူမျိုးစု	အိမ်ထောင်စုအရေအတွက်	ကိုးကွယ်သည့်ဘာသာ	အိမ်ထောင်စုအရေအတွက်
လူမျိုးစု (၁) <b>ဗမာ</b>	<b>၂၂၈</b>	ဘာသာ (၁) <b>ဗုဒ္ဓ</b>	<b>၂၂၈</b>
လူမျိုးစု (၂) -----		ဘာသာ (၂) -----	
လူမျိုးစု (၃) -----		ဘာသာ (၃) -----	
လူမျိုးစုရော -----		ဘာသာရော -----	
အခြား	အရေအတွက်		
မသန်စွမ်းသူများ	<b>၁၄</b>		
သက်ကြီးရွယ်အိုများ (၆၅ နှစ် နှင့် အထက်)	<b>၁၂၁</b>		
စစ်ဘေးရှောင်			

	အမျိုးသား (အရေအတွက်)	အမျိုးသမီး (အရေအတွက်)
လူဦးရေ		
လူမျိုးစု (၁) <b>ဗမာ</b>	<b>၆၄၁</b>	<b>၅၄၆</b>
လူမျိုးစု (၂) -----		
လူမျိုးစု (၃) -----		
အခြား		
အိမ်ထောင်ဦးစီး	<b>၁၅၆</b>	<b>၇၂</b>

(ခ) အခြေခံအဆောက်အအုံ အသုံးအဆောင်များ

စာသင်ကျောင်း	အမှတ် ခြံပေါ်	ကျန်းမာရေး	အမှတ် ခြံပေါ်	ဘာသာရေး အဆောက် အအုံများ	အမှတ် ခြံပေါ်
အထက်တန်းကျောင်း	<input checked="" type="checkbox"/>	ဆေးရုံ	<input type="checkbox"/>	စေတီ	<input checked="" type="checkbox"/>
အလယ်တန်းကျောင်း	<input type="checkbox"/>	ကျန်းမာရေးဌာန	<input type="checkbox"/>	ဘုန်းကြီးကျောင်း	<input checked="" type="checkbox"/>
မူလတန်းကျောင်း	<input type="checkbox"/>	ကျန်းမာရေးဌာနခွဲ	<input checked="" type="checkbox"/>	ဟိန္ဒူဘုရားကျောင်း	<input type="checkbox"/>
မူကြိုကျောင်း	<input type="checkbox"/>	ဆေးပေးခန်း	<input type="checkbox"/>	ခရစ်ယာန်ကျောင်း	<input type="checkbox"/>
အခြား	<input type="checkbox"/>	အခြား	<input type="checkbox"/>	ဗလီ	<input type="checkbox"/>
				အခြား	<input type="checkbox"/>
မှတ်ချက်		မှတ်ချက်		မှတ်ချက်	

(ဂ) ကျွမ်းကျင်သူများမှတ်တမ်း (ကျေးရွာတွင်နေထိုင်သော သို့မဟုတ် တခြားရွာမှလာရောက်သော ကျွမ်းကျင်သူများ)

(ခ) စာသင်ကျောင်း			(၂) ကျန်းမာရေး			(၃) လက်မှုပညာရှင်		
	ရွာတွင်နေ ထိုင်သူ	အခြားရွာမှ လာသူ		ရွာတွင်နေ ထိုင်သူ	အခြား ရွာမှ လာသူ		ရွာတွင် နေထိုင်သူ	အခြားရွာ မှလာသူ
မူလတန်းပြဆရာ/မ	<input checked="" type="checkbox"/>	<input checked="" type="checkbox"/>	ဆရာဝန်	<input type="checkbox"/>	<input type="checkbox"/>	လက်သမား	<input checked="" type="checkbox"/>	<input type="checkbox"/>
အထက်တန်းပြဆရာ/မ	<input checked="" type="checkbox"/>	<input checked="" type="checkbox"/>	လက်ထောက် ကျန်းမာရေးမှူး	<input type="checkbox"/>	<input type="checkbox"/>	ပန်းရံ	<input checked="" type="checkbox"/>	<input type="checkbox"/>
အလယ်တန်းပြဆရာ/မ	<input checked="" type="checkbox"/>	<input checked="" type="checkbox"/>	အမျိုးသမီးကျန်းမာရေး ဆရာမ	<input type="checkbox"/>	<input type="checkbox"/>	လျှပ်စစ်ကျွမ်းကျင်၊ ဦးသမား	<input type="checkbox"/>	<input type="checkbox"/>
မူကြိုဆရာ/မ	<input type="checkbox"/>	<input type="checkbox"/>	သားဖွားဆရာမ	<input checked="" type="checkbox"/>	<input type="checkbox"/>	ရေပိုက်သွယ်သူ	<input type="checkbox"/>	<input type="checkbox"/>
အခြား	<input type="checkbox"/>	<input type="checkbox"/>	ပြည်သူ့ကျန်းမာရေးလုပ်သား	<input type="checkbox"/>	<input type="checkbox"/>	စက်ပြင်ဆရာ	<input type="checkbox"/>	<input type="checkbox"/>
မှတ်ချက်			မှတ်ချက်			မှတ်ချက်		

(ဃ) ကျေးရွာသို့ ရောက်ရှိနိုင်သည့် လမ်းအခြေအနေ / ကျေးရွာတစ်ရွာသည် ၎င်း၏ ကျေးရွာအုပ်စုနှင့် ဆက်သွယ်ထားသော လမ်းအခြေအနေ (အောက်ပါတို့ကိုဝိုင်းပါ)

ကျောက်ကြမ်းလမ်း      ကတ္တရာလမ်း      ကွန်ကရစ်လမ်း      မော်တော်ဆိုင်ကယ်လမ်း  
 ကျောက်ခင်းလမ်း      မြေသားလမ်း      လူသွားလမ်း      အခြား \_\_\_\_\_

(င) ကျေးရွာဖွံ့ဖြိုးမှုစီမံချက်

- (၁) လူထုပဟိုပြုစီမံကိန်းမစတင်မီ ဤကျေးရွာတွင်ကျေးရွာဖွံ့ဖြိုးမှု စီမံချက်ရှိခဲ့ပါသလား? ဝိုင်းပါ  
 ရှိပါသည်/မရှိပါ/မသိပါ
- (၂) ရှိခဲ့ပါလျှင် ဤစီမံချက်ကို မည်သည့် ခုနှစ်တွင်ပြင်ဆင်ခဲ့ပါသနည်း? နှစ်-----/မသိပါ  
 (၃) ဤစီမံချက်ကို မြို့နယ်မှအတည်ပြုခဲ့ပါသလား? ပြုခဲ့ပါသည်/မပြုခဲ့ပါ /မသိပါ

(စ) ခရီးအကွာအဝေး

(၁) ဤကျေးရွာ၏ပဟိုမှ ၎င်းကျေးရွာအုပ်စု၏ပဟိုအထိ ခရီးမိုင်မည်မျှကွာဝေးသနည်း? မိုင်-၁၁.၂၆/မီတာ

(၂) ဤကျေးရွာမှ ၎င်းကျေးရွာအုပ်စုပဟိုအထိ သွားလာရာတွင်ကြာမြင့်သည့်အချိန်။

ခြောက်သွေ့ရာသီတွင်ကြာချိန်- ၀၀: ၀၁ ----- ထော်လာဂျီ/မော်တော်ဆိုင်ကယ်/မြေလျင်/လာ/မော်တော်ဘုတ်/  
အခြား -----

မိုးရာသီတွင်ကြာချိန်- ၀၀: ၀၇ ----- ထော်လာဂျီ/မော်တော်ဆိုင်ကယ်/မြေလျင်/လာ/မော်တော်ဘုတ်/  
အခြား -----

(ဆ) ပတ်ဝန်းကျင်ဆိုင်ရာ သဘာဝဘေးအန္တရာယ်

ဤကျေးရွာတွင် ရေကြီးခြင်းကဲ့သို့ သဘာဝဘေးအန္တရာယ်ကျရောက်ဖူးခြင်း ရှိပါသလား။

မရှိပါ  ရှိပါသည် ရှိလျှင်ဖော်ပြပါ -----

(ဇ) ကျေးရွာတွင် ဖွဲ့စည်းထားသော အဖွဲ့အစည်းများ

လူထုပဟိုပြုစီမံကိန်းမတိုင်မီ ဤကျေးရွာတွင် ကျေးရွာဖွံ့ဖြိုးရေးအတွက် အစိုးရ (သို့) ရွာသားများကိုယ်တိုင်(သို့) စီမံကိန်းတစ်ခုခုမှ ဖွဲ့စည်းထားသည့် အဖွဲ့အစည်းများရှိပါသလား။

(၁) -----

(၂) -----

(ဈ) အထွေထွေအုပ်ချုပ်ရေး ဦးစီးဌာန (GAD) မှ မှတ်တမ်းတင်ထားခြင်း

ဤကျေးရွာသည် အထွေထွေအုပ်ချုပ်ရေး ဦးစီးဌာန (GAD) မှ မှတ်တမ်းတင်ထားမှု ရှိပါသလား။

မရှိပါ  ရှိပါသည်

ကျေးရွာခေါင်းဆောင်

အမည် ဦးမျိုးသန်း

လက်မှတ်  နေ့စွဲ ၂.၁.၂၀၁၇

လူထုစည်းရုံးရေးမှူး

အမည် ဦးခိုင်အောင်

လက်မှတ်  နေ့စွဲ ၂.၁.၂၀၁၇

၈။ကျေးရွာအချက်အလက်(ပုံစံ-၁)စက်ဝန်း(၃)

ပုံစံ - ၈ - ၁ ကျေးရွာအခြေခံအချက်အလက်များ (Form PC 1)

လမ်းညွှန်ချက်၊ လူထုစည်းရုံးရေးမှူးသည် ကျေးရွာ ခေါင်းဆောင်များအား ကျေးရွာအချက်အလက်များကို မေတ္တာရပ်ခံ၍ တောင်းခံရသည်။ ဤအချက်အလက်များကို စီမံကိန်း မိတ်ဆက်အစည်းဝေးမတိုင်မီတောင်းခံရမည်။ စီမံကိန်းမိတ်ဆက်အစည်းဝေးတွင် လူထုစည်းရုံးရေးမှူးသည် ဤအချက်အလက် များအား စစ်ဆေးပြီး မှန်ကန်အောင်ပြုလုပ်ရမည်။ ပြီးနောက်တွင် လူထုစည်းရုံးရေးမှူးမှ သတင်းအချက်အလက်ထဲသို့ Tablets မှ တဆင့် ဖြည့်သွင်းရမည်။	ကျေးရွာတစ်ရွာသို့ ပထမဆုံးမိတ်ဆက်ခရီး သွားရောက်သောအခါ	
ကျေးရွာခေါင်းဆောင် အမည် ဦးဖိုးသန်း	ကျေးရွာခေါင်းဆောင်၏ ဖုန်းနံပါတ် ၀၇-၇၇၄ ၆၆၆၄ ၃၃	လူထုစည်းရုံးရေးမှူး၏ အမည် ဦးဖိုးစောထွန်း
ပြည်နယ်/တိုင်းဒေသကြီး ဧရာဝတီ	မြို့နယ် ရအောင်	ကျေးရွာအုပ်စု တွင်းကြီး
		ကျေးရွာ ဒဟာရချောင်း

က။ လူဦးရေ

လူမျိုးစု	အိမ်ထောင်စုအရေအတွက်	ကိုးကွယ်သည့်ဘာသာ	အိမ်ထောင်စုအရေအတွက်
လူမျိုးစု (၁) ---ဗမာ---	၂၇၅	ဘာသာ (၁) ---ဗုဒ္ဓ---	၂၇၅
လူမျိုးစု (၂) -----		ဘာသာ (၂) -----	
လူမျိုးစု (၃) -----		ဘာသာ (၃) -----	
လူမျိုးစုရော အခြား		ဘာသာရော	
	အရေအတွက်		
မသန်စွမ်းသူများ	၁၄		
သက်ကြီးရွယ်အိုများ (၆၅ နှစ် နှင့် အထက်)	၁၂၁		
စစ်ဘေးရှောင်			

	အမျိုးသား (အရေအတွက်)	အမျိုးသမီး (အရေအတွက်)
လူဦးရေ		
လူမျိုးစု (၁) ---ဗမာ---	၅၆၉	၇၀၉
လူမျိုးစု (၂) -----		
လူမျိုးစု (၃) -----		
အခြား		
အိမ်ထောင်စုဦးစီး	၁၆၆	၁၀၇

(ခ) အခြေခံအဆောက်အအုံ အသုံးအဆောင်များ

စာသင်ကျောင်း	အမှတ် ခြံစိမ့်	ကျန်းမာရေး	အမှတ် ခြံစိမ့်	ဘာသာရေး အဆောက် အအုံများ	အမှတ် ခြံစိမ့်
အထက်တန်းကျောင်း	<input checked="" type="checkbox"/>	ဆေးရုံ	<input type="checkbox"/>	ဓေတီ	<input checked="" type="checkbox"/>
အလယ်တန်းကျောင်း	<input type="checkbox"/>	ကျန်းမာရေးဌာန	<input type="checkbox"/>	ဘုန်းကြီးကျောင်း	<input checked="" type="checkbox"/>

မူလတန်းကျောင်း	<input type="checkbox"/>	ကျန်းမာရေးဌာနခွဲ	<input checked="" type="checkbox"/>	ဟိန္ဒူဘုရားကျောင်း	<input type="checkbox"/>
မူကြိုကျောင်း	<input type="checkbox"/>	ဆေးပေးခန်း	<input type="checkbox"/>	ရေဝါယာန်ကျောင်း	<input type="checkbox"/>
အခြား	<input type="checkbox"/>	အခြား	<input type="checkbox"/>	ဗလီ	<input type="checkbox"/>
				အခြား	<input type="checkbox"/>
မှတ်ချက်		မှတ်ချက်		မှတ်ချက်	

(ဂ) ကျွမ်းကျင်သူများမှတ်တမ်း (ကျေးရွာတွင်နေထိုင်သော သို့မဟုတ် တခြားရွာမှလာရောက်သော ကျွမ်းကျင်သူများ)

(၁) စာသင်ကျောင်း			(၂) ကျန်းမာရေး			(၃) လက်မှုပညာရှင်		
	ရွာတွင်နေထိုင်သူ	အခြားရွာမှလာသူ		ရွာတွင်နေထိုင်သူ	အခြားရွာမှလာသူ		ရွာတွင်နေထိုင်သူ	အခြားရွာမှလာသူ
လတန်းပြဆရာ/မ	<input checked="" type="checkbox"/>	<input checked="" type="checkbox"/>	ဆရာဝန်	<input type="checkbox"/>	<input type="checkbox"/>	လက်သမား	<input checked="" type="checkbox"/>	<input type="checkbox"/>
အထက်တန်းပြဆရာ/မ	<input checked="" type="checkbox"/>	<input checked="" type="checkbox"/>	လက်ထောက်ကျန်းမာရေးပျို့	<input type="checkbox"/>	<input type="checkbox"/>	ပန်းရံ	<input checked="" type="checkbox"/>	<input type="checkbox"/>
အလယ်တန်းပြဆရာ/မ	<input checked="" type="checkbox"/>	<input checked="" type="checkbox"/>	အမျိုးသမီးကျန်းမာရေးဆရာမ	<input type="checkbox"/>	<input checked="" type="checkbox"/>	လျှပ်စစ်ကျွမ်းကျင်သမား	<input checked="" type="checkbox"/>	<input type="checkbox"/>
မူကြိုဆရာ/မ	<input type="checkbox"/>	<input type="checkbox"/>	သားဖွားဆရာမ	<input type="checkbox"/>	<input checked="" type="checkbox"/>	ရေပိုက်သွယ်သူ	<input checked="" type="checkbox"/>	<input type="checkbox"/>
အခြား	<input type="checkbox"/>	<input type="checkbox"/>	ပြည်သူ့ကျန်းမာရေးလုပ်သား	<input type="checkbox"/>	<input checked="" type="checkbox"/>	စက်ပြင်ဆရာ	<input checked="" type="checkbox"/>	<input type="checkbox"/>
မှတ်ချက်			မှတ်ချက်			မှတ်ချက်		

(ဃ) ကျေးရွာသို့ ရောက်ရှိနိုင်သည့် လမ်းအခြေအနေ / ကျေးရွာတစ်ရွာသည် ၎င်း၏ ကျေးရွာအုပ်စုနှင့် ဆက်သွယ်ထားသော လမ်းအခြေအနေ (အောက်ပါတို့ကို ဝိုင်းပါ)

ကျောက်ကြမ်းလမ်း      ကတ္တရာလမ်း      ကွန်ကရစ်လမ်း      မော်တော်ဆိုင်ကယ်လမ်း  
 ကျောက်စင်းလမ်း      မြေသားလမ်း      လူသွားလမ်း      အခြား ဂျုလေးလမ်း

(င) ကျေးရွာဖွံ့ဖြိုးမှုစီမံချက်

- (၁) လူထုပတ်ဝန်းကျင်ထိခိုက်မှုမရှိစေရန် ဤကျေးရွာတွင် ကျေးရွာဖွံ့ဖြိုးမှု စီမံချက်ရှိခဲ့ပါသလား?      ပိုင်းပါ  
 ရှိပါသည် (မရှိပါ) မသိပါ
- (၂) ရှိခဲ့ပါလျှင် ဤစီမံချက်ကို မည်သည့် ခုနှစ်တွင် ပြင်ဆင်ခဲ့ပါသနည်း?      နှစ်-----/မသိပါ
- (၃) ဤစီမံချက်ကို မြို့နယ်မှ အတည်ပြုခဲ့ပါသလား?      ပြုခဲ့ပါသည်/မပြုခဲ့ပါ /မသိပါ

(စ) ခရီးအကွာအဝေး

- (၁) ဤကျေးရွာ၏ ဗဟိုမှ ၎င်းကျေးရွာအုပ်စု၏ ဗဟိုအထိ ခရီးမိုင်မည်မျှ ကွာဝေးသနည်း?      မိုင် ၁.၁-/-/မသိပါ
- (၂) ဤကျေးရွာမှ ၎င်းကျေးရွာအုပ်စု၏ ဗဟိုအထိ သွားလာရာတွင် ကြာမြင့်သည့် အချိန်

ခြောက်သွေ့ရာသီတွင် ကြာချိန် ----- ၀၁:၀၁ ----- ထော်လာဂျီ/မော်တော်ဆိုင်ကယ်/မြေလျင်/လား/မော်တော်ဘုတ်/  
 အခြား -----

မိုးရာသီတွင် ကြာချိန် ----- ၀၁:၀၇ ----- ထော်လာဂျီ/မော်တော်ဆိုင်ကယ်/မြေလျင်/လား/မော်တော်ဘုတ်/  
 အခြား -----

(ဆ) ပတ်ဝန်းကျင်ဆိုင်ရာ သဘာဝဘေးအန္တရာယ်

ဤကျေးရွာတွင် ရေကြီးခြင်းကဲ့သို့ သဘာဝဘေးအန္တရာယ်ကျရောက်မှုများ ဖြစ်ပွားနိုင်ပါသလား။

မရှိပါ  ရှိပါသည် ရှိလျှင်ဖော်ပြပါ -----

(ဇ) ကျေးရွာတွင် ဖွဲ့စည်းထားသော အဖွဲ့အစည်းများ

လူထုဝတ်ပြုစီမံကိန်းမတိုင်မီ ဤကျေးရွာတွင် ကျေးရွာဖွံ့ဖြိုးရေးအတွက် အစိုးရ (သို့) ရွာသားများကိုယ်တိုင်(သို့) စီမံကိန်းတစ်ခုခုမှ ဖွဲ့စည်းထားသည့် အဖွဲ့အစည်းများရှိပါသလား။

(၁) ပက်စ် ဇန်နီ -----

(၂) -----

(ဈ) အထွေထွေအုပ်ချုပ်ရေး ဦးစီးဌာန (GAD) မှ မှတ်တမ်းတင်ထားခြင်း

ဤကျေးရွာသည် အထွေထွေအုပ်ချုပ်ရေး ဦးစီးဌာန (GAD) မှ မှတ်တမ်းတင်ထားမှု ရှိပါသလား။

မရှိပါ  ရှိပါသည်

ကျေးရွာခေါင်းဆောင်

အမည် ဦးမိုးသိန်း

လက်မှတ် [Signature] နေ့စွဲ ၂၀.၉.၂၀၁၇

လူထုစည်းရုံးရေးမှူး

အမည် ဦးမျိုးစောထွန်း

လက်မှတ် [Signature] နေ့စွဲ ၂၀.၉.၂၀၁၇







လူထုဝတ်ပြုစီမံကိန်းစီမံကိန်းလက်ခွဲ  
အပိုင်း-၃ ၂၉.၉.၂၀၁၅

၆.၃။ တက္ကသိုလ်ကျောင်းများ လျာထားအစီအစဉ် ရေးဆွဲခြင်း						
၆.၄။ ပြင်/ထိန်းအစီအစဉ် ရေးဆွဲခြင်း						
၇. စီမံကိန်းလုပ်ငန်းခွဲ တိုးတက်မှု စောင့်ကြည့်လေ့လာအစည်းအဝေး	မလုံ	မလုံ	မလုံ	မလုံ	မလုံ	မလုံ
၇.၁။ အစည်းအဝေး ပထမအကြိမ်						
၇.၂။ အစည်းအဝေး ဒုတိယအကြိမ်						
၇.၃။ အစည်းအဝေး တတိယအကြိမ်						
၈. စီမံကိန်းလုပ်ငန်းခွဲ အပြီးသတ်စစ်ဆေးခြင်း အစည်းအဝေး						
၉. လူထုစစ်ဆေးပွဲအစည်းအဝေး						

၉။စီမံကိန်းစက်ဝန်းအချိန်ဇယား(ပုံစံ-၂)စက်ဝန်း(၂)

ပုံစံ - ၈ - ၂ - စီမံကိန်းစက်ဝန်းအချိန်ဇယား (PC 2)

လမ်းညွှန်ချက်၊ သက်ဆိုင်ရာလူထုစည်းရုံးရေးပျံ့/လက်ထောက်နည်းပညာပျံ့ပျားမှ စီမံကိန်းစက်ဝန်းအဆင့်တစ်ခုစီပြီးစီးတိုင်း ကျေးရွာနှင့် ကျေးရွာအုပ်စုအတွက် ဤပုံစံကို ဖြည့်သွင်းရမည်။

စည်းရုံးရေးပျံ့/ဝန်ထမ်း အမည် ဦးခိုင်အောင်

နေ့စွဲ ၃.၁.၁၇ စက်ဝန်းအားအမှတ်ခြစ်ပါ  စက်ဝန်း(၁)  စက်ဝန်း(၂)  စက်ဝန်း(၃)  
 စက်ဝန်း (၄)

ပြည်နယ်/တိုင်း မင်းလှိုင် မြို့နယ် မောင် ကျေးရွာအုပ်စု ထွင်းကြီး ကျေးရွာ ဒယားရွာ

စီမံကိန်းထောင်ရွက်မှုအဆင့်များ	နေ့စွဲ		အစည်းအဝေးတွင်တက်ရောက်သူအရေအတွက်			
	စတင်သည့်နေ့	ပြီးဆုံးသည့်နေ့	အမျိုးသားအရေအတွက်	အမျိုးသမီးအရေအတွက်	အိမ်ထောင်စုအရေအတွက်	လူမျိုးစုတက်ရောက်သူအရေအတွက်နှင့် လူမျိုးစုအမည်
၁။ ကျေးရွာစီမံကိန်း မိတ်ဆက်အစည်းအဝေး	၂.၁.၁၇	၂.၁.၁၇	၆၅	၇၃	၁၃၈	၁၂၇   ၁၃၈
၂။ ကျေးရွာဖွံ့ဖြိုးရေး စီမံချက်ရေးဆွဲခြင်းအစည်းအဝေး	၃.၁.၁၇	၃.၁.၁၇	၄၆	၇၆	၁၂၂	၁၂၂   ၁၂၂
၃။ ကျေးရွာအုပ်စု လုပ်ငန်းဆုံးဖြတ်ချက်ချသည့်အစည်းအဝေး	၅.၁.၁၇	၅.၁.၁၇	၂၀	၁၈		
၄။ မြို့နယ်အဆင့် စီမံကိန်းရေးဆွဲရေးနှင့် အကောင်အထည်ဖော်ရေးကော်မတီ၏ စီမံကိန်း သုံးသပ်မှုအစည်းအဝေး	၂၀.၁.၁၇	၂၀.၁.၁၇	မလို	မလို	မလို	မလို
၅။ မြို့နယ် စီမံကိန်းရေးဆွဲရေးနှင့် အကောင်အထည်ဖော်ရေး ကော်မတီ၏ဆုံးဖြတ်မှုကို ရွာသို့ အသိပေးအကြောင်းကြားသည့် အစည်းအဝေး	၂၀.၃.၁၇	၂၀.၃.၁၇	၅၂	၇၈	၁၃၀	၁၂၇   ၁၃၀
၆။ စီမံကိန်းလုပ်ငန်းခွဲစီမံချက်ရေးဆွဲခြင်းအစည်းအဝေး	၅.၃.၁၇	၅.၃.၁၇	၅၀	၇၃	၁၂၃	၁၂၃   ၁၂၃
၆.၁။ စီမံကိန်းလုပ်ငန်း အကောင်အထည်ဖော်ရေးအစီအစဉ် ရေးဆွဲခြင်း	၅.၃.၁၇	၅.၃.၁၇	၅၀	၇၃	၁၂၃	၁၂၃   ၁၂၃

၆.၂။ ပယ်ယူရေးအစီအစဉ် ရေးဆွဲခြင်း	၅.၃.၁၇	၅.၃.၁၇	၅၀	၇၃	၁၂၃	၁၂၃	၁၂၃
၆.၃။ ဘဏ္ဍာရေးကုန်ကျမှု လျာထားအစီအစဉ် ရေးဆွဲခြင်း	၅.၃.၁၇	၅.၃.၁၇	၅၀	၇၃	၁၂၃	၁၂၃	၁၂၃
၆.၄။ ပြင်/ထိန်းအစီအစဉ် ရေးဆွဲခြင်း	၅.၃.၁၇	၅.၃.၁၇	၅၀	၇၃	၁၂၃	၁၂၃	၁၂၃
၇။ စီမံကိန်းလုပ်ငန်းခွဲ တိုးတက်မှု စတင်ကြည့် အစည်းအဝေး							
၇.၁။ အစည်းအဝေး ပထမအကြိမ်							
၇.၂။ အစည်းအဝေး ဒုတိယအကြိမ်							
၇.၃။ အစည်းအဝေး တတိယအကြိမ်							
၈။ စီမံကိန်းလုပ်ငန်းခွဲ အပြီးသတ်စစ်ဆေးခြင်း အစည်းအဝေး							
၉။ လူထုစစ်ဆေးပွဲအစည်းအဝေး							

၉။စီမံကိန်းစက်ဝန်းအချိန်ဇယား(ပုံစံ-၂)စက်ဝန်း(၃)

လူထုဝဟိုပြု စီမံကိန်း၊ စီမံကိန်းလက်ခွဲ အပိုင်း - (၃) - ၂၉.၁၀.၂၀၁၆

ပုံစံ - ၈ - ၂ - စီမံကိန်းစက်ဝန်းအချိန်ဇယား (PC 2)

လမ်းညွှန်ချက်၊ သက်ဆိုင်ရာလူထုစည်းရုံးရေးပူးပေါင်းလက်ထောက်နည်းပညာနည်းပညာပျံ့နှံ့ရေးမှ စီမံကိန်းစက်ဝန်းအဆင့်တစ်ခုစီပြီးစီးတိုင်း ကျေးရွာနှင့် ကျေးရွာအုပ်စုအတွက် ဤပုံစံကို ဖြည့်သွင်းရမည်။			
စည်းရုံးရေးပူးပေါင်း အမည် <b>ဒီးမျိုးဇော်ထွန်း</b>			
နေ့စွဲ	<b>၂၀.၉.၂၀၁၇</b>	စက်ဝန်းအားအမှတ်ခြစ်ပါ <input type="checkbox"/> စက်ဝန်း(၁) <input type="checkbox"/> စက်ဝန်း(၂) <input checked="" type="checkbox"/> စက်ဝန်း(၃)	
ပြည်နယ်/တိုင်း	<b>စစ်ကိုင်း</b>	ကျေးရွာအုပ်စု	<b>တွင်းကြီး</b>
မြို့နယ်	<b>၆၆၁၉</b>	ကျေးရွာ	<b>ဒဟတ်ကျောင်း</b>

စီမံကိန်းဆောင်ရွက်မှုအဆင့်များ	နေ့စွဲ		အစည်းအဝေးတွင်တက်ရောက်သူအရေအတွက်			
	စတင်သည့်နေ့	ပြီးဆုံးသည့်နေ့	အမျိုးသားအရေအတွက်	အမျိုးသမီးအရေအတွက်	အိမ်ထောင်စုအရေအတွက်	လူမျိုးစုတက်ရောက်သူအရေအတွက်နှင့် လူမျိုးစုအမည်
၁။ ကျေးရွာစီမံကိန်း မိတ်ဆက်အစည်းအဝေး	၂၀.၉.၁၇	၂၀.၉.၁၇	၇၀	၇၀	၁၄၀	၁၄၀   ၅၈၁
၂။ ကျေးရွာစွဲ ငြိမ်းရေး စီမံချက်ရေးဆွဲခြင်းအစည်းအဝေး	၂၆.၉.၁၇	၂၆.၉.၁၇	၈၆	၁၀၂	၁၈၈	၁၈၈   ၅၈၁
၃။ ကျေးရွာအုပ်စု လုပ်ငန်းဆုံးဖြတ်ချက်ချသည့်အစည်းအဝေး	၂၈.၉.၁၇	၂၈.၉.၁၇	၁၂	၈	၂၀	၂၀   ၅၈၁
၄။ မြို့နယ်အဆင့် စီမံကိန်းရေးဆွဲရေးနှင့် အကောင်အထည်ဖော်ရေးကော်မတီ၏ စီမံကိန်း သုံးသပ်မှုအစည်းအဝေး	၁၁.၁၀.၁၇	၁၁.၁၀.၁၇	မလို	မလို	မလို	မလို
၅။ မြို့နယ် စီမံကိန်းရေးဆွဲရေးနှင့် အကောင်အထည်ဖော်ရေး ကော်မတီ၏ဆုံးဖြတ်မှုကို ရွာသို့ အသိပေးအကြောင်းကြားသည့် အစည်းအဝေး	၂၄.၁၀.၁၇	၂၄.၁၀.၁၇	၇၅	၈၂	၁၅၇	၁၅၇   ၅၈၁
၆။ စီမံကိန်းလုပ်ငန်းစဉ်စီမံချက်ရေးဆွဲခြင်းအစည်းအဝေး						
၆.၁။ စီမံကိန်းလုပ်ငန်း အကောင်အထည်ဖော်ရေး ရေးအစီအစဉ် ရေးဆွဲခြင်း	၂၆.၁၁.၁၇	၂၆.၁၁.၁၇	၇၀	၈၂	၁၅၂	၁၅၂   ၅၈၁



၆.၂။ ဝယ်ယူရေးအစီအစဉ် ရေးဆွဲခြင်း	၂၅.၁၁.၁၇	၂၅.၁၁.၁၇	၇၀	၈၂	၁၅၂	၁၅၂	၅၉၅
၆.၃။ အခြားရေးရာကုန်ကျမှု လျာထားအစီအစဉ် ရေးဆွဲခြင်း	၂၅.၁၁.၁၇	၂၅.၁၁.၁၇	၇၀	၈၂	၁၅၂	၁၅၂	၅၉၅
၆.၄။ မြင်/ထိန်းအစီအစဉ် ရေးဆွဲခြင်း	၂၅.၁၁.၁၇	၂၅.၁၁.၁၇	၇၀	၈၂	၁၅၂	၁၅၂	၅၉၅
၇။ စီမံကိန်းလုပ်ငန်းခွဲ တိုးတက်မှု စောင့်ကြည့်အစည်းအဝေး							
၇.၁။ အစည်းအဝေး ပထမအကြိမ်							
၇.၂။ အစည်းအဝေး ဒုတိယအကြိမ်							
၇.၃။ အစည်းအဝေး တတိယအကြိမ်							
၈။ စီမံကိန်းလုပ်ငန်းခွဲ အပြီးသတ်စစ်ဆေးခြင်း အစည်းအဝေး							
၉။ လူထုစစ်ဆေးပွဲအစည်းအဝေး							





လူထုဝဟိုပြုစီမံကိန်းစီမံကိန်းလက်ခွဲ  
အပိုင်း-၃ ၂၉.၂၀၁၅

၄	လှုပ်စစ်ဖိလ်၊ ရေး	အမျိုးသား	လှုပ်စစ်အီးလင်းရေး	၁၅၀၀၀၀၀/	၁၁၅၄
၅	ဖိသတ်ကာ	။	ဖိသတ်ကာ	၁၅၀၀၀၀၀/	၁၁၅၄
၆					

ဥက္ကဋ္ဌ ၊ ကျေးရွာစီမံကိန်းအထောက်အကူပြုကော်မီတီမှအတည်ပြုသည်။

အတည် ဦးမင်းကွင် လက်မှတ်  ခန့် ၂၄.၂.၂၀၁၆

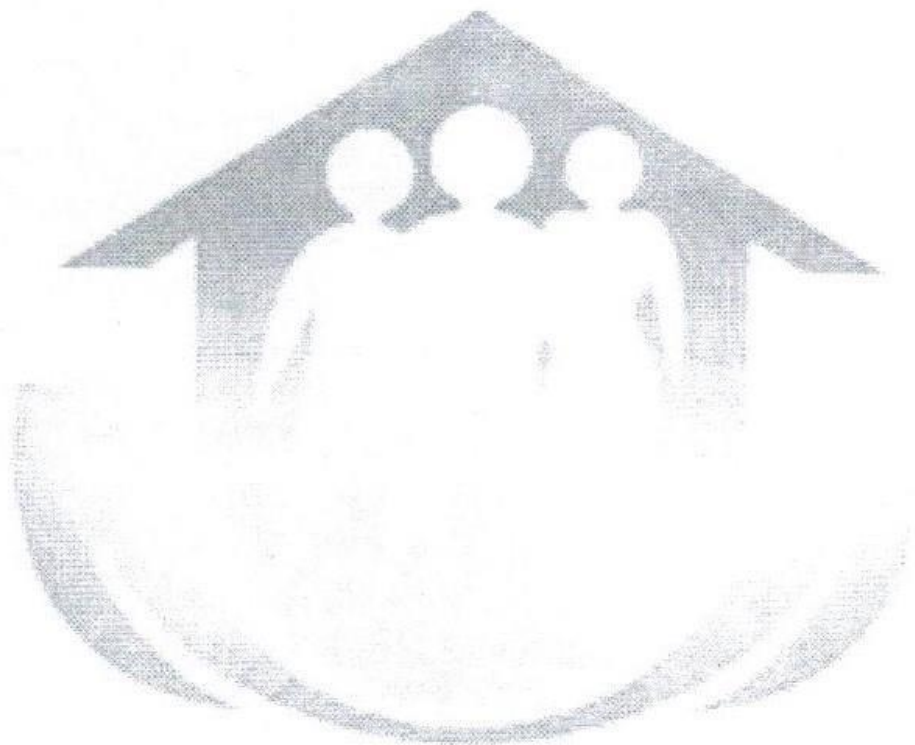



၁၀။ ကျေးရွာဖွံ့ဖြိုးရေးဦးစားပေးအစီအစဉ်(ပုံစံ-၃)စက်ဝန်း(၂)

ပုံစံ - ၈ - ၃ ကျေးရွာဖွံ့ဖြိုးရေး ဦးစားပေးအစီအစဉ် (Form PC 3)

လမ်းညွှန်ချက်၊ အဆင့်(၃) ကျေးရွာမှော်မှန်းချက်အစည်းအဝေး ပြီးဆုံးသောအခါ ကျေးရွာစီမံကိန်း အထောက်အကူပြု ကော်မတီသည် လူထုစည်းရုံးရေးမှူးအကူအညီဖြင့် ဤပုံစံကိုပြည့်စုံအောင် ဖြည့်သွင်းရမည်။

လူထုစည်းရုံးရေးမှူး/ဝန်ထမ်း အမည် ဦးခိုင်ဆွေလင်း

နေ့စွဲ ၃.၅.၂၀၁၇ စက်ဝန်းအား အမှတ်ခြစ်ပါ (V)  စက်ဝန်း(၁)  စက်ဝန်း(၂)  စက်ဝန်း(၃)  စက်ဝန်း(၄)

ပြည်နယ်/တိုင်း မကွေး၊ မြို့နယ် မြောက်၊ ကျေးရွာအုပ်စု တင်းကြီး၊ ကျေးရွာ ဒဟင်ချောင်း

က။ အခက်အခဲအတားအဆီးများအားဆွေးနွေးခြင်း - ယခုလက်ရှိအခြေအနေတွင် ဤကျေးရွာဖွံ့ဖြိုးတိုးတက်ရေးအတွက် အဓိက အခက်အခဲအတားအဆီးများသည် မည်သည်များဖြစ်ပါသနည်း။ (အမျိုးသား/သမီး အနည်းဆုံးအခက်အခဲ ၅ ခုစီဖော်ပြပါ)

အမျိုးသား အဖွဲ့မှ တင်ပြသောအခက်အခဲအတားအဆီးများ	အမျိုးသမီး အဖွဲ့မှ တင်ပြသောအခက်အခဲအတားအဆီးများ
၁ လမ်းတိုင်းလျှပ်စစ်ဖိတ်မရှိခြင်း	၁ လမ်းတိုင်းလျှပ်စစ်ဖိတ်မရှိခြင်း
၂ စာတန်းလမ်းဖျားသွားလာဖွယ်ကောင်းခြင်း	၂ စာတန်းလမ်းဖျားသွားလာဖွယ်ကောင်းခြင်း
၃ ရေသိုလျှောင့်ရေ ရေစင်မရှိခြင်း	၃ ရေသိုလျှောင့်ရေ ရေစင်မရှိခြင်း
၄ ရေချိုပျက်လျှင်မရှိဘဲ သွားခတ်ရခြင်း	၄ ရေချိုပျက်လျှင်မရှိဘဲ သွားခတ်ရခြင်း
၅ ရေသင့်စက်မရှိရာသားကျေမလျော့ခြင်း	၅ ရေသင့်စက်မရှိရာသားကျေမလျော့ခြင်း

ခ။ မှော်မှန်းခြင်း - နောင်လာမည့် ( ၅ )နှစ် အတွင်း ကျေးရွာဖွံ့ဖြိုးရေး မှော်မှန်းလျာထားချက်များအား တင်ပြပါ။

အမျိုးသားအဖွဲ့မှ တင်ပြသောမှော်မှန်းချက်များ	အမျိုးသမီးအဖွဲ့မှ တင်ပြသောမှော်မှန်းချက်များ
၁ ကိုယ်တိုင်ဖိတ်မရှိဘဲ ရေမရှိခြင်း	၁ ကိုယ်တိုင်ဖိတ်မရှိဘဲ ရေမရှိခြင်း
၂ စာတန်းလမ်းဖျားသွားလာဖွယ်ကောင်းရမည်	၂ စာတန်းလမ်းဖျားသွားလာဖွယ်ကောင်းရမည်
၃ ရေစင်ရှိရမည်	၃ ရေစင်ရှိရမည်
၄ ကိုယ်တိုင်ရာရောက် ရေချိုပျက်လျှင်မရှိဘဲ ရှိရမည်	၄ ကိုယ်တိုင်ရာရောက် ရေချိုပျက်လျှင်မရှိဘဲ ရှိရမည်
၅ ရေသင့်စက်မရှိရာသားကျေမလျော့ခြင်း	၅ ရေသင့်စက်မရှိရာသားကျေမလျော့ခြင်း

ဂ။ လူထုစီမံကိန်း၏ လာမည့် ( ၄ ) နှစ်အတွက် အကျုံးပင်သော ဦးစားပေး ဖွံ့ဖြိုးတိုးတက်မှု လုပ်ငန်း အစီအစဉ်များအားဖော်ပြပါ။

အဆင့်	ကျေးရွာအတွက် ဦးစားပေး ဖွံ့ဖြိုးတိုးတက်မှု လုပ်ငန်းစဉ်များ	အဆိုပြုသူ (အမျိုးသားများ/ အမျိုးသမီးများ/အမျိုးသား+ အမျိုးသမီး)	ခန့်မှန်းကုန်ကျ စရိတ်	အကျိုးခံစားခွင့်ရှိသူ ခန့်မှန်းခြေ အရေအတွက်
၁	လျှပ်စစ်ဖိတ်မရှိဘဲ ရေမရှိခြင်း	အမျိုးသား + အမျိုးသမီး	၁၄,၀၀၀,၀၀၀	၁၁၈၄
၂	စာတန်းလမ်းဖျား ခင်းခြင်း	အမျိုးသား + အမျိုးသမီး	၁၅,၀၀၀,၀၀၀	၁၁၈၄
၃	ရေစင်အောက်လုပ်ခြင်း	အမျိုးသား + အမျိုးသမီး	၁၃,၀၀၀,၀၀၀	၁၁၈၄
၄	ရေချိုပျက်လျှင်မရှိဘဲ သွားခတ်ခြင်း	အမျိုးသား + အမျိုးသမီး	၂၀,၀၀၀,၀၀၀	၁၁၈၄
၅				

ဃ။ လူထုစီမံကိန်း၏ လာမည့် (၄) နှစ်အတွက် အကျုံးမဝင်သော ဦးစားပေး ဖွံ့ဖြိုးတိုးတက်မှု လုပ်ငန်း အစီအစဉ်များအားဖော်ပြပါ။

အဆင့်	ကျေးရွာအတွက် ဦးစားပေး ဖွံ့ဖြိုးတိုးတက်မှု လုပ်ငန်းစဉ်များ	အဆိုပြုသူ (အမျိုးသားများ/ အမျိုးသမီးများ/အမျိုးသား+ အမျိုးသမီး)	အခန်းကဏ္ဍ
၁	ရွာဝင် လမ်းဖောက်ခြင်း	အမျိုးသား+အမျိုးသမီး	ကျေးဇာ ရေးကဏ္ဍ
၂			
၃			
၄			
၅			

ခေါင်းဆောင်၊ ကျေးရွာစီမံကိန်းအထောက်အကူပြုကော်မတီမှ အတည်ပြုသည်။

အမည် ခင်အောင်အောင် လက်မှတ် [Signature] နေ့စွဲ ၃.၁၂.၀၁၇  
ဦးဝင်းဗွေ

[Signature]

၁၀။ ကျေးရွာဖွံ့ဖြိုးရေးဦးစားပေးအစီအစဉ်(ပုံစံ-၃)စက်ဝန်း(၃)

ပုံစံ - ၈ - ၃ ကျေးရွာဖွံ့ဖြိုးရေး ဦးစားပေးအစီအစဉ် (Form PC 3)

လမ်းညွှန်ချက်၊ အဆင့်(၃) ကျေးရွာဖွံ့ဖြိုးရေးအစီအစဉ်အစဉ်အစား ပြီးဆုံးသောအခါ ကျေးရွာစီမံကိန်း အထောက်အကူပြု ကော်မတီသည် လူထုစည်းရုံးရေးမှူးအကူအညီဖြင့် ဤပုံစံကိုပြည့်စုံအောင် ဖြည့်သွင်းရမည်။

လူထုစည်းရုံးရေးမှူး/ဝန်ထမ်း အမည် - ဒီး ဝေယံဝိုင်း

ဇနီး - ၂၆ - ၉ - ၂၀၁၇ စက်ဝန်းအား အမှတ်ခြစ်ပါ (✓)  စက်ဝန်း(၁)   
 စက်ဝန်း(၂)  စက်ဝန်း(၃)  စက်ဝန်း(၄)

ပြည်နယ်/တိုင်း - စစ်ကိုင်း ပြည်နယ် - ရေဇာင် ကျေးရွာအုပ်စု - တွင်းကြီး ကျေးရွာ - ဒေသချောင်

က။ အခက်အခဲအတားအဆီးများအားဆွေးနွေးခြင်း - ယခုလက်ရှိအခြေအနေတွင် ဤကျေးရွာဖွံ့ဖြိုးတိုးတက်ရေးအတွက် အဓိက အခက်အခဲအတားအဆီးများသည် မည်သည့်များဖြစ်ပါသနည်း။ (အမျိုးသား/သမီး အနည်းဆုံးအခက်အခဲ ၅ ခုစီဖော်ပြပါ)

အမျိုးသား အဖွဲ့မှ တင်ပြသောအခက်အခဲအတားအဆီးများ	အမျိုးသမီး အဖွဲ့မှတင်ပြသောအခက်အခဲအတားအဆီးများ
၁။ မြေကင်း ဖြတ်စစ်ဖို့ စာရွက်တန်း နိုင်သည့် အခက်အခဲ	၁။ မြေကင်း ဖြတ်စစ်ဖို့ မသွယ်တန်း နိုင်သည့် အခက်အခဲ
၂။ ရွာတွင်း ဝမ်းဗျား အား ယာရက်ခဲခြင်း	၂။ ရွာတွင်း ဝမ်းဗျား အား ယာရက်ခဲခြင်း
၃။ ရေသိုပျောင်ရန် ရေစင် မရှိခြင်း	၃။ ရေသိုပျောင်ရန် ရေစင် မရှိခြင်း
၄။ သောက်သုံးရေအတွက် အစားအသုံး အား ဆီရေ ရခြင်း	၄။ သောက်သုံးရေအတွက် အစားအသုံး အား ဆီရေ ရခြင်း
၅။ သန့်ရှင်းသော သောက်သုံးရေ မရှိသည့် အခက်အခဲ	၅။ သန့်ရှင်းသော သောက်သုံးရေ မရှိသည့် အခက်အခဲ
၆။	၆။

ခ။ မျှော်မှန်းခြင်း - နောင်လာမည့် ( ၅ ) နှစ် အတွင်း ကျေးရွာဖွံ့ဖြိုးရေး မျှော်မှန်းလျာထားချက်များအား တင်ပြပါ။

အမျိုးသားအဖွဲ့မှ တင်ပြသောမျှော်မှန်းချက်များ	အမျိုးသမီးအဖွဲ့မှ တင်ပြသောမျှော်မှန်းချက်များ
၁။ ရွာတွင်း မြေကင်း ဖြတ်စစ်ဖို့ ပြင်ဆင်မှု ရရှိရမည်။	၁။ ရွာတွင်း မြေကင်း ဖြတ်စစ်ဖို့ ပြင်ဆင်မှု ရရှိရမည်။
၂။ ရာသီမရွေး ဝမ်းဗျား အား ယိုးကျော်စွာ အား ယာရက်ခဲရမည်။	၂။ ရာသီမရွေး ဝမ်းဗျား အား ယိုးကျော်စွာ အား ယာရက်ခဲရမည်။
၃။ ရေစင် ရှိရမည်။	၃။ ရေစင် ရှိရမည်။
၄။ မြေကင်း ဖြတ်စစ်ရန် ရေချိုပိုက်လိုင်း ရှိရမည်။	၄။ မြေကင်း ဖြတ်စစ်ရန် ရေချိုပိုက်လိုင်း ရှိရမည်။
၅။ ရေသန့်စက် ရှိရမည်။	၅။ ရေသန့်စက် ရှိရမည်။
၆။	၆။

၈။ လူထုစီမံကိန်း၏ လာမည့် ( ၄ ) နှစ်အတွက် အကျုံးဝင်သော ဦးစားပေး ဖွံ့ဖြိုးတိုးတက်မှု လုပ်ငန်း အစီအစဉ်များအားဖော်ပြပါ။

အဆင့်	ကျေးရွာအတွက် ဦးစားပေး ဖွံ့ဖြိုးတိုးတက်မှု လုပ်ငန်းစဉ်များ	အဆိုပြုသူ (အမျိုးသားများ/ အမျိုးသမီးများ/အမျိုးသား+ အမျိုးသမီး)	ခန့်မှန်းကုန်ကျ စရိတ်	အကျိုးခံစားခွင့်ရှိသူ ခန့်မှန်းခြေ အရေအတွက်
၀	ရွာတွင်း လမ်းများ ဖြည့်ဆည်းခြင်း	မမျိုးသား + မမျိုးသမီး	၁၀,၉၅၉,၉၅၅	လူ: - ၅၂၈ မ - ၇၀၂ စုစုပေါင်း - ၁၂၃၀
၂	ရေပေးစနစ် ဖြည့်ဆည်းခြင်း	မမျိုးသား + မမျိုးသမီး	၁၀,၉၅၉,၉၅၅	လူ: - ၅၂၈ မ - ၇၀၂ စုစုပေါင်း - ၁၂၃၀
၃	ရေပေးစနစ် ဖြည့်ဆည်းခြင်း	မမျိုးသား + မမျိုးသမီး	၁၀,၉၅၉,၉၅၅	လူ: - ၅၂၈ မ - ၇၀၂ စုစုပေါင်း - ၁၂၃၀
၄				
၅				
၆				

၉။ လူထုစီမံကိန်း၏ လာမည့် ( ၄ ) နှစ်အတွက် အကျုံးဝင်သော ဦးစားပေး ဖွံ့ဖြိုးတိုးတက်မှု လုပ်ငန်း အစီအစဉ်များအားဖော်ပြပါ။

အဆင့်	ကျေးရွာအတွက် ဦးစားပေး ဖွံ့ဖြိုးတိုးတက်မှု လုပ်ငန်းစဉ်များ	အဆိုပြုသူ (အမျိုးသားများ/ အမျိုးသမီးများ/အမျိုးသား+ အမျိုးသမီး)	အခန်းကဏ္ဍ
၀	ကျေးရွာအတွင်း လမ်းများ ဖြည့်ဆည်းခြင်း	မမျိုးသား + မမျိုးသမီး	လျှော့စားရေးကဏ္ဍ
၂			
၃			
၄			
၅			
၆			

ခေါင်းဆောင်၊ ကျေးရွာစီမံကိန်းအထောက်အကူပြုကော်မတီမှ အတည်ပြုသည်။

အမည် ဦးအောင်အောင် လက်မှတ် [Signature] နေ့စွဲ ၂၀၁၇.၅.၂၀

၁၁။ အစည်းအဝေးမှတ်တမ်းများ



စစ်ကိုင်းတိုင်းဒေသကြီးမြောက်မြို့နယ်  
အစည်းအဝေးမှတ်တမ်း ( ပထမအကြိမ် )

အုပ်စု - တွင်းကြီး  
ကျေးရွာ - ဒဟတ်ချောင်  
နေရာ - အုပ်ချုပ်ရေးမှူးရုံး  
အချိန် - ၁ : ၀၀ မှ ၂ : ၄၅  
ရက်စွဲ - ၂၀ . ၉ . ၂၀၁၇  
တက်ရောက်သူ - ကျား ( ၇၀ ) + မ ( ၇၀ ) = ပေါင်း ( ၁၄၀ )

ဆွေးနွေးချက်များ

- ရွာခွဲခေါင်းဆောင် ဦးမိုးသန်းမှ အဖွင့်အမှာစကား ပြောကြားခြင်း
- မြောက်မြို့နယ်လူထုဗဟိုပြု ဝန်ထမ်းများမှ တက်ရောက်လာသော ကျေးရွာလူထုများအား မိတ်ဆက်ခြင်း
- တာဝန်ကျ လူထုစည်းရုံးရေးမှူးမှ ဒုတိယနှစ်စက်ဝန်း အပြီးသတ်ဘဏ္ဍာရေးလက်ကျန်ရှင်းလင်းတမ်းအား ကျေးရွာလူထုသို့ ချပြရှင်းလင်းဆွေးနွေးခြင်း / ဆက်လက်ပြီး လူထုဗဟိုပြု စီမံကိန်းမိတ်ဆက်ခြင်းအကြောင်းကို အချက် ( ၁၅ ) ချက်နှင့် တကွ ရှင်းလင်းဆွေးနွေးခြင်း / ဆုံးဖြတ်ချက်ချရာတွင် အမျိုးသမီးများ ပါဝင်ရန်လိုအပ်ပုံနှင့် ကျား / မ ရေးရာ အကြောင်းကို ကျေးရွာလူထုအားထပ်မံရှင်းလင်းဆွေးနွေးခြင်း
- တာဝန်ကျ လက်ထောက်နည်းပညာမှူးမှ စီမံကိန်းစက်ဝန်းနှင့် CF / TF များ၏ တာဝန်ဝတ္တရားများအကြောင်းကိုရှင်းလင်းဆွေးနွေးခြင်း
- လူမှုဆန်းစစ်ခြင်း ( PRA Tools ) များအားလူထုစည်းရုံးရေးမှူးမှ ကျေးရွာလူထုအား ချပြဆွေးနွေးပြီး လိုအပ်ပါက ထပ်မံဖြည့်စွက်နိုင်ကြောင်းဆွေးနွေးပြောကြားခြင်း
- တာဝန်ကျ လူထုစည်းရုံးရေးမှူးမှ ဦးဆောင်ပြီး ကျေးရွာစေတနာ့ဝန်ထမ်းရွေးချယ်ခြင်းဆက်လက်ဆောင်ရွက်ရာ ကျေးရွာလူထုအားလုံးမှ အမျိုးသား နှင့် အမျိုးသမီး စေတနာ့ဝန်ထမ်းတို့အားအဆိုပြုတင်သွင်းခြင်း
- တက်ရောက်လာကျသော ကျေးရွာလူထုအားလုံးမှ အမျိုးသား စေတနာ့ဝန်ထမ်းအဖြစ် ဦးဖော်မြင်ထွေး နှင့် အမျိုးသမီး စေတနာ့ဝန်ထမ်းအဖြစ် ဒေါ်အေးနွယ် တို့အား အဆိုပြု တင်သွင်းခဲ့ကြပါသည်
- ဒုတိယအကြိမ်အစည်းအဝေး ပြုလုပ်မည် အစီအစဉ်များကိုလည်း တာဝန်ကျ လူထုစည်းရုံးရေးမှူးမှ ကျေးရွာလူထုအားကြိုတင်ချပြရှင်းလင်းဆွေးနွေးခြင်း

သဘောတူဆုံးဖြတ်ချက်များ

- တတိယနှစ် စီမံကိန်းစက်ဝန်းအတွက် ကျေးရွာစေတနာ့ဝန်ထမ်း အမျိုးသားအဖြစ် ဦးဖော်မြင်ထွေး နှင့် အမျိုးသမီးအဖြစ် ဒေါ်အေးနွယ် တို့အား တက်ရောက်လာကြသောကျေးရွာလူထုအားလုံးမှ အတည်ပြုသဘောတူဆုံးဖြတ်ခဲ့ကြသည်
- ဒုတိယအကြိမ် အစည်းအဝေးကိုလည်း ရွာလူထုအားလပ်သောအချိန်တွင် ပြုလုပ်နိုင်ရန်နှင့် စီ / ထောက် ကော်မတီ ပြန်လည်အတည်ပြုဖွဲ့စည်းရန်ကိုလည်း တက်ရောက်သူ အားလုံးမှ သဘောတူ ဆုံးဖြတ်ခဲ့ကြပါသည်

မှတ်တမ်းတင်သူ

အတည်ပြုသူ

ဦးလှထွန်း

ဒေါ်ယဉ်ယဉ်အောင်

ကျေးရွာစာရင်းကိုင်

စီ / ထောက် ဥက္ကဋ္ဌ

ဒဟတ်ချောင်ကျေးရွာ

ဒဟတ်ချောင်ကျေးရွာ



စစ်ကိုင်းတိုင်းဒေသကြီးမြောက်မြို့နယ်  
အစည်းအဝေးမှတ်တမ်း ( ဒုတိယအကြိမ် )

- အုပ်စု - တွင်းကြီး
- ကျေးရွာ - ဒဟတ်ချောင်
- နေရာ - အုပ်ချုပ်ရေးမှူးရုံး
- အချိန် - ၁ : ၀၀ မှ ၃ : ၃၀
- ရက်စွဲ - ၂၆ . ၉ . ၂၀၁၇

တက်ရောက်သူ - ကျား ( ၈၆ ) + မ ( ၁၀၂ ) = ပေါင်း ( ၁၈၈ )

ဆွေးနွေးချက်များ

- တာဝန်ကျ လူထုစည်းရုံးရေးမှူးမှ ဒုတိယအကြိမ်အစည်းအဝေး ကျင်းပခြင်းမှာ ကျေးရွာစီ/ထောက် ကော်မတီရွေးချယ်ခြင်းနှင့် ကျေးရွာဖွံ့ဖြိုးရေးအတွက် ဦးစားပေး ဖွံ့ဖြိုးရေး အစီအစဉ်များ ရွေးချယ်သတ်မှတ်ပေးရန် အဓိက ရည်ရွယ်ကြောင်းနှင့် ကျေးရွာလူထုအားလုံးမှ တက်ကြွစွာ ပူးပေါင်းပါဝင် ဆွေးနွေးကြရန် ရှင်းလင်းဆွေးနွေးခြင်း

- ကျေးရွာစီ/ထောက်ကော်မတီဖွဲ့စည်းရာတွင်လည်း ဒုတိယနှစ်စက်ဝန်းတွင် တာဝန်ထမ်းဆောင်ခဲ့ကြသောကော်မတီဝင်များကိုလည်း ပြန်လည်အတည်ပြုနိုင်ကြောင်း / တာဝန်အပြောင်းအလဲလည်းပြုလုပ်လို့ရကြောင်း / နှုတ်ထွက်ပါကလည်း အစားထိုးပြန်လည်ရွေးချယ်ပေးရမည်ဖြစ်ကြောင်းတို့ကိုရှင်းလင်းပြီး ကျေးရွာလူထု၏သဘောဆန္ဒအတိုင်း ဖွဲ့စည်းမည် ဖြစ်ကြောင်းကိုလည်း လူထုစည်းရုံးရေးမှူးမှ ထပ်မံရှင်းလင်းဆွေးနွေးခြင်း
- လက်ထောက်နည်းပညာမှူးမှ ဝေဖန်အကြံပြုတိုင်ကြားဖြေရှင်းရေးစနစ်၏ အရေးပါပုံနှင့် အကာအကွယ်များစီမံသုံးစွဲမှု / အကျိုးဝင် / မဝင် စီမံကိန်းလုပ်ငန်းများအကြောင်းကိုလည်း ရှင်းလင်းဆွေးနွေးပါသည်
- ကျေးရွာစီ/ထောက်ကော်မတီများရွေးချယ်ရာတွင် အမျိုးသားစီ/ထောက်ဥက္ကဋ္ဌအဖြစ် ဦးဇော်ဝင်းမောင် ၊ အမျိုးသမီးအဖြစ် ဒေါ်နွဲ့ကြည် ၊ ကျေးရွာစာရင်းကိုင်အဖြစ် ဦးချမ်းမြေ့ကျော် ၊ ဝေဖန်အကြံပြုတိုင်ကြားဖြေရှင်းရေးတာဝန်ခံ (၂) ဦးအဖြစ် ဦးနိုင်အေး နှင့် ဒေါ်အေးနွယ် ၊ ဝယ်ယူရေးဆပ်ကော်မတီများအဖြစ် ဦးလွင်မိုးအောင် ၊ ဦးထိုက်မျိုးမင်း ၊ ဒေါ်ဝင်းနွယ် / စောင်ကြည်ကြီးကြပ်ရေးဆပ်ကော်မတီများအဖြစ် ဦးမင်းသူ ၊ ဒေါ်မြင့်စိန် ၊ ဒေါ်အေးမြတ်မိုး / လုပ်ငန်းလည်ပတ်ပြုပြင်ထိန်းသိမ်းရေးဆပ်ကော်မတီများအဖြစ် ဦးအောင်မိုးမင်း၊ ဒေါ်ဝါဝါဌေး နှင့် ဒေါ်စန္ဒာဆွေ တို့အား တက်ရောက်လာကြသော ကျေးရွာလူထုအားလုံးမှ ဆန္ဒပြုသဘောတူခဲ့ကြပါသည်

သဘောတူဆုံးဖြတ်ချက်များ

- အဆိုပြုဆန္ဒပြုခံရသူများမှလည်း တာဝန်ထမ်းဆောင်နိုင်ကြောင်း အတည်ပြုသဘောတူဆုံးဖြတ်ခဲ့ကြပါသည်
- ကျေးရွာဦးစားပေးအစီအစဉ်များရွေးချယ်သတ်မှတ်ရာတွင်လည်း ဒုတိယနှစ် စက်ဝန်းတွင်ရွေးချယ်ထားသော ဦးစားပေး လုပ်ငန်းခွဲများကို ထပ်မံဖြည့်စွက်ရန်မရှိကြောင်းနှင့် ဦးစားပေးလုပ်ငန်းများ အဆင်သတ်မှတ်ရာတွင်လည်း ဒုတိယနှစ် အစီအစဉ်များအတိုင်းပြန်လည်အကောင်အထည်ဖော်ရန်တက်ရောက်လာသော ကျေးရွာလူထုအားလုံးမှသဘောတူဆုံးဖြတ်ခဲ့ကြပါသည်
- ကျေးရွာစီ/ထောက်ကော်မတီကို ကျေးရွာလူထုဆွေးနွေးထားသည့်အတိုင်း သဘောတူကြောင်းနှင့် ကျေးရွာဦးစားပေး ဖွံ့ဖြိုးရေးအစီအစဉ်များအဖြစ် ပထမ ဦးစားပေးအဖြစ် ရွာတွင်းလမ်းများဂျင်းခင်းခြင်း ၊ ဒုတိယ ဦးစားပေးအဖြစ် ရေစင်ဆောက်လုပ်ခြင်း ၊ တတိယ ဦးစားပေးအဖြစ် အိမ်တိုင်ရာရောက်ရေပိုက်လိုင်းသွယ်တန်းခြင်း လုပ်ငန်းများကို တက်ရောက်လာသူအားလုံးမှ အတည်ပြုဆုံးဖြတ်ခဲ့ကြပါသည်

မှတ်တမ်းတင်သူ

အတည်ပြုသူ

ဦးဇော်မြင့်ထွေး

ဦးဇော်ဝင်းမောင်

ကျေးရွာစေတနာ့ဝန်ထမ်း

စီ / ထောက် ဥက္ကဋ္ဌ

ဒဟတ်ချောင်ကျေးရွာ

ဒဟတ်ချောင်ကျေးရွာ

၁၂။ ကဏ္ဍအလိုက် အခက်အခဲမှတ်တမ်း

ဒေသတစ်ချောင်းကျေးရွာ ကဏ္ဍအလိုက် ဦးစားပေးဖွံ့ဖြိုးရေးလုပ်ငန်းစဉ်များ

	လုပ်ငန်း	အဆိုပြုသူ	လ/နှစ်	လုပ်ဆောင်မည့်သူ	ပြင်ပမှ ထောက်ပံ့သူ
အခြေခံအဆောက်အအုံ	၁ ရွာလမ်းများရင်းခင်းခြင်း	ကျားမ	၂၀၁၇	ကော်မတီဝင် ကျေးရွာလူထု	လူထုဗဟိုပြု စီမံကိန်း
	၂ ရေစင်ဆောက်လုပ်ခြင်း	ကျားမ	-	-	-
	၃ အိမ်တိုင်ရာရောက်ရှိလိုက်လှိုင်း သွယ်တန်းခြင်း	ကျားမ	-	-	-
	၄				
	၅				
အသက်မွေးဝမ်းကြောင်း၊ စိုက်ပျိုးရေး	၁				
	၂				
	၃				
	၄				
	၅				
ကျန်းမာရေးနှင့် အဟာရ	၁ ရေသန့်စက်ဝယ်ယူခြင်း	ကျား၊ မ	၂၀၁၇	ကော်မတီဝင် ကျေးရွာလူထု	လူထုဗဟိုပြု စီမံကိန်း
	၂				
	၃				
ပညာရေး	၁				
	၂				
အခြား	၁				
	၂				
	၃				