

ပြည်ထောင်စုသမ္မတ မြန်မာနိုင်ငံတော် အစိုးရ
စိုက်ပျိုးရေး၊ မွေးမြူရေးနှင့်ဆည်မြောင်း ဝန်ကြီးဌာန
ကျေးလက်ဒေသဖွံ့ဖြိုးတိုးတက်ရေး ဦးစီးဌာန
မြောင်မြို့နယ်



လူထုဗဟိုပြုစီမံကိန်း(တတိယနှစ်စက်ဝန်း)
National Community Driven Development Project
(NCDDP)



ကျေးရွာဖွံ့ဖြိုးရေးအစီအစဉ်
Village Development Plan (VDP)

ကျားအိုကျေးရွာ၊ ကျားအိုကျေးရွာအုပ်စု မြောင်မြို့နယ် ၂၉ ရက် ဒီဇင်ဘာလ ၂၀၁၇ခုနှစ်

မာတိကာ

မာတိကာ

၁။ မြို့နယ်မြေပုံ

၂။ ကျေးရွာမြေပုံ(တည်နေရာ)

၃။ အုပ်စုတွင်ပါဝင်သောကျေးရွာများစာရင်း

၄။ ကျေးရွာအခြေခံအချက်အလက်များ(ကျေးရွာသမိုင်းကြောင်း)

၅။ လူထုပူးပေါင်းပါဝင်သော လူမှုဆန်းစစ်ခြင်းနှင့် အကဲဖြတ်ခြင်းလုပ်ငန်းစဉ်(PSA/PRA)အကျဉ်းချုပ်ဇယား

၆။ ကျေးရွာဖွံ့ဖြိုးရေးအစီအစဉ်အတွက်အသုံးပြုခဲ့သော PRA tools များနှင့်တစ်ခုချင်းစီအတွက်သုံးသပ်ချက်များ

၇။ ကော်မတီဝင်များရွေးချယ်ခြင်းနှင့်ကျေးရွာဖွံ့ဖြိုးရေးအစီအစဉ်ဆောင်ရွက်မှုမှတ်တမ်းဓါတ်ပုံများ

၈။ ကျေးရွာအချက်အလက်(ပုံစံ-၁)

၉။ စီမံကိန်းစက်ဝန်းအချိန်ဇယား(ပုံစံ-၂)

၁၀။ ကျေးရွာဖွံ့ဖြိုးရေးဦးစားပေးအစီအစဉ်(ပုံစံ-၃)

၁၁။ အစည်းအဝေးမှတ်တမ်းများ

၁၂။ ကဏ္ဍအလိုက်ဦးစားပေးဖွံ့ဖြိုးရေးလုပ်ငန်းစဉ်များ

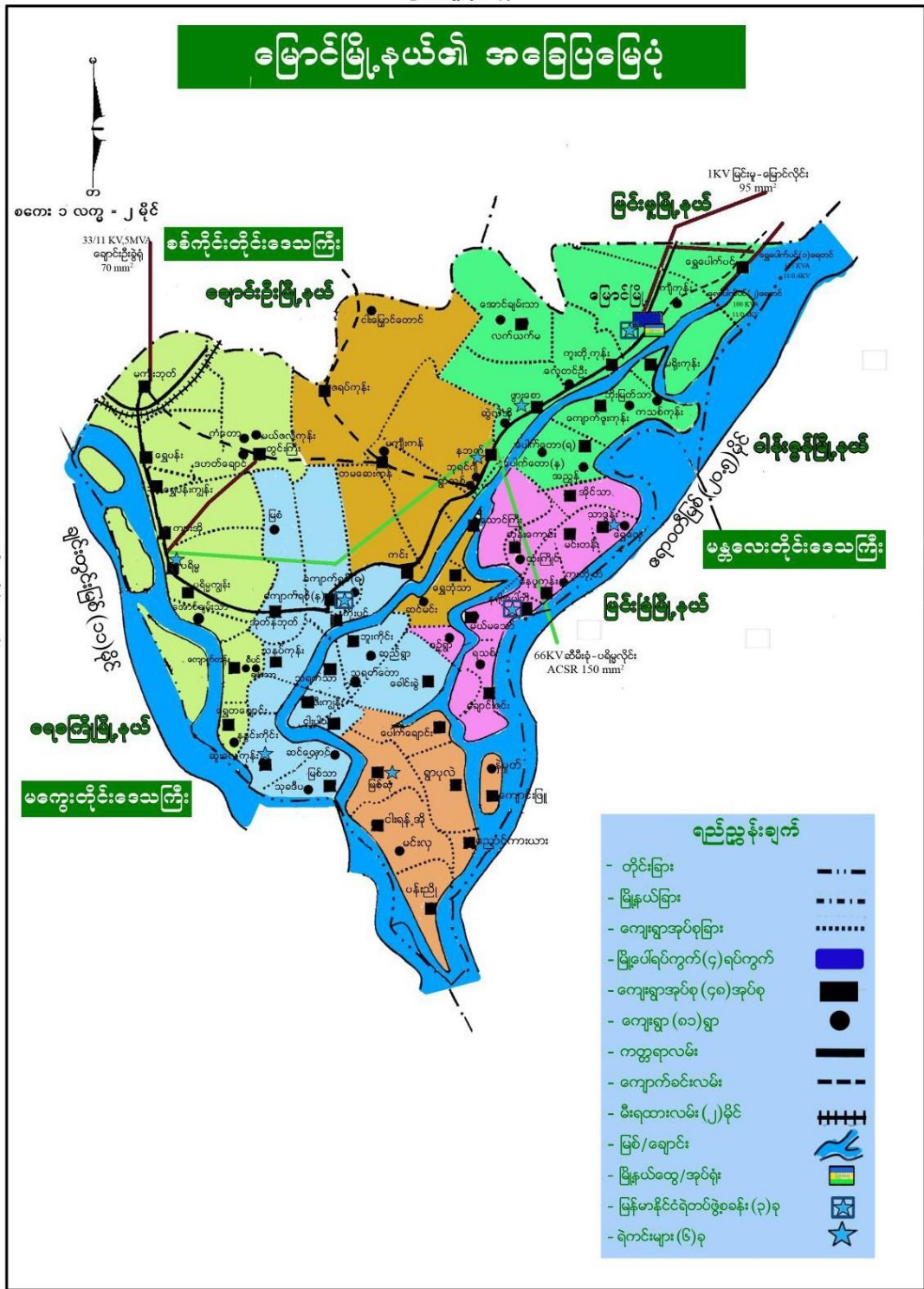

၃။အုပ်စုတွင် ပါဝင်သောကျေးရွာစာရင်း

(က)ကျားအို ကျေးရွာ

၄။ကျေးရွာအခြေခံအချက်အလက်များ

ရှေးယခင်က ကျားအိုကျေးရွာသည် ကြာအိုး ဟုအမည်တွင်ခဲ့ပါသည်။ ကြာအိုး ဟုခေါ်ဆိုရသည့် အကြောင်းအရင်းမှာ ရွာ၏အနောက်ဖက်တွင် အင်းကြီး ၃ အင်းရှိပါသည်။ အင်းကြီး အတွင်းတွင် ကြာပင်များ ပိတ်သည်း နေအောင် ပေါက်လျက်ရှိပြီး ထိုကြာပင်များသည် အဝေးမှ ကြည့်လျှင် အိုး ကြီး၃လုံးနှင့် တူသောကြောင့် ကြာအိုး ဟု အမည်ခေါ်တွင်ခဲ့ပါသည်။

ထိုနောက် ရှေးဘုရင်များလက်ထက် ဗေဒင်မှာ ကျားအိုဆေးမှာ မှန်ချို၊ ကျောင်းမှာ ရေစကြိုဟု ခေါ်တွင်ခဲ့ပါသည်။ဗေဒင်အရာတွင်အထင်ကရဖြစ်သောကြောင့်ကြာအိုးကျေးရွာကို ကျားအိုကျေးရွာဟု အမည်တွင်ခဲ့ပါသည်။

ကျေးရွာတွင်းရှိ စုစုပေါင်းအိမ်ထောင်စု နှင့် လူဦးရေ

အိမ်ထောင်စု	ကျားအိမ်ထောင်ဦးစီး	မအိမ်ထောင်ဦးစီး	စုစုပေါင်း
၂၂၈	၁၅၅	၇၃	၂၂၈
လူဦးရေ	၅၂၁	၆၂၃	၁၁၄၄

လူမျိုးစုအိမ်ထောင်စု

အမျိုးအစား	အိမ်ထောင်စု	ကျား	မ	စုစုပေါင်း
------------	-------------	------	---	------------

ထိခိုက်လွယ်အုပ်စု

ထိခိုက်လွယ်အုပ်စု	စုစုပေါင်း
သက်ကြီးရွယ်အို	၇၅
မသန်စွမ်း	၁၅

ကျေးရွာရှိအခြေခံ အဆောက်အအုံများ

ပညာရေး	ခြစ်ပါ	ကျန်းမာရေး	ခြစ်ပါ	ဘာသာရေး	
အထက်တန်းကျောင်း		ဆေးရုံ		ဘုရား/စေတီ	✓
အလယ်တန်းကျောင်း		ကျန်းမာရေးဌာန		ဘုန်းကြီးကျောင်း	✓
မူလတန်းကျောင်း	✓	ကျန်းမာရေးဌာနခွဲ	✓	ဟိန္ဒူဘုရားကျောင်း	
မူကြိုကျောင်း		ဆေးခန်း		ခရစ်ယန်ဘုရားကျောင်း	
အခြား		အခြား		ဗလီ	
မှတ်ချက်		မှတ်ချက်		မှတ်ချက်	

အဓိကစီးပွားရေးလုပ်ငန်းများ

စိုက်ပျိုးရေး	မွေးမြူရေး	အသေးစားစီးပွားရေး	အခြား
ပဲအမျိုးမျိုး	ကြက်	ချွေလှေ့စက်	လက်လုပ်လက်စား
မြေပဲ	ဝက်	ဈေးဆိုင်	ပြောင်းရွှေ့လုပ်သား
ပြောင်းဖူး	နွား	မြေပဲခွဲစက်	
စပါး (ရေသွင်း)		လယ်ထွန်စက်	

ကျေးရွာတွင်းအဓိက ပိုင်ဆိုင်မှုများ

ကျေးရွာပိုင်ဆိုင်မှုများ	စိုက်ပျိုးရေး	စားကျက်မြေ	သစ်တောမြေ	သဲ/ကျောက်ရရှိမှု	သောက်ရေကန်	စက်ရေတွင်း
အရေအတွက်	၁၈၀၀ ဧက ခန့်	မရှိ	မရှိ	ရှိ	ရှိ (၁ကန်)	၂
ကျေးရွာပိုင်ဆိုင်မှုများ	ဆိုင်ကယ်	ကုန်စုံဆိုင် (အငယ်)	လက်ဖက်ရည်ဆိုင်	ချွေလှေ့စက်	မြေပဲခွဲစက်	
အရေအတွက်	၂၅၀	၅	၃	၃	၂	

ကျေးရွာအတွင်းအခြားပိုင်ဆိုင်မှုများ

ကျေးရွာပိုင်ဆိုင်မှုများ	ရေတင်စက်	ထွန်	ထယ်	ကျွဲ	နွား	လှည်း
အရေအတွက်	၂၀	၁၀၅	၁၀၅	မရှိ	၁၈၀	၉၀
ကျေးရွာပိုင်ဆိုင်မှုများ	ရွှန်ဒေါင်း	ဆိုင်ကယ်	ကျွမ်းကျင်	လုပ်သား	လယ်ထွန်	ထော်လာဂျီ

ဆိုင်မှုများ			လုပ်သား		စက် (သေး)	
အရေအတွက်	၂၅	၇၃ စီး	၁၇	၂၀၀ ခန့်	၁၀ စီး	၅

အခြားကျေးရွာရှိအသုံးပြုနိုင်သော အရင်းအမြစ်/အချက်အလက်များ

အရင်းအမြစ်	ထော်လ ၁ဂျီ	ဆေးခန်း	မူလတန်းကျောင်း	ကျွမ်းကျင် လုပ်သား	
အရေအတွက်	၅ စီး	၁	၁	၁၅ ယောက်	

၅။ လူထုပုပေါင်းပါဝင်သော လူမှုဆန်းစစ်ခြင်းနှင့် အကဲဖြတ်ခြင်းလုပ်ငန်းစဉ်

(PSA/PRA) အကျဉ်းချုပ်

စဉ်	အကြောင်းအရာ	ရက်စွဲ	ဦးတည် အုပ်စု	တက်ရောက်သူ			အဓိက ဆွေးနွေးချက်များ
				ကျား	မ	ပေါင်း	
၁	ကျေးရွာလူမှု ရေးပြနှင့် သယံဇာတ social map/ Resource map)	၁၆.၉.၂၀၁၇	ကျေးရွာ လူထု	၂၄	၂၈	၅၂	ကျေးရွာအတွင်းရှိ မွေးမြူရေး၊ စိုက်ပျိုးရေး၊ မြေယာပိုင်ဆိုင်မှု၊ လမ်းပန်းဆက်သွယ်ရေး၊ ပတ်ဝန်းကျင်ရှိ အရင်းအမြစ်များ၊ ကျန်းမာရေးစောင့်ရှောက်မှု၊ ပညာရေး နှင့် လူနေမှု အဆင့်အတန်း ခွဲခြားပုံ။
၂	လူမှုစီးပွားအဆင့် သတ်မှတ်ခြင်း (Wealth Ranking)	၁၆.၉.၂၀၁၇	ကျေးရွာ လူထု	၂၄	၂၈	၅၂	ကျေးရွာတွင်းရှိ မိသားစုဝင်များကို ချမ်းသာ၊ အသင့်အတင့်၊ နွမ်းပါး၊ အလွန်နွမ်းပါး သောမိသားစုဝင်များအဖြစ် ခွဲခြားသတ်မှတ်ခြင်း။

၃	ရာသီခွင်ပြကွဲဒီဇို (seasonal calendar)	၁၆.၉.၂၀၁၇	ကျေးရွာ လူထု	၂၅	၂၈	၅၃	စိုက်ပျိုးရေး၊ ရာသီဥတု၊ ရာသီပွဲတော်၊ ကျန်းမာရေး၊ မွေးမြူရေး၊ အစာရေစာရှားပါမှု၊ လုပ်ငန်းအားလပ်ချိန်၊ ဝင်ငွေထွက်ငွေ နှင့် သဘာဝဘေးအန္တရာယ် ဆိုင်ရာတို့ကို လူထုနှင့် အတူဖော်ထုတ်ခြင်း။
၄	အမျိုးသား/အမျိုးသမီး ပိုင်ဆိုင်မှု ပြဇယား (Accesses and Control)	၁၆.၉.၂၀၁၇	ကျေးရွာ လူထု	၂၄	၂၈	၅၂	ကျေးရွာအတွင်း အမျိုးသား များအသုံးပြုသော အရင်းအမြစ်များနှင့် ထိန်းချုပ်မှုပုံစံများ၊ အမျိုးသမီးများ အသုံးပြုသော အရင်းအမြစ်များနှင့် ထိန်းချုပ် မှုပုံစံများကို လူထုနှင့် အတူ ဖော်ထုတ်ခြင်း။
၅	အဖွဲ့အစည်းချိတ်ဆက်မှု (Venn Diagram)	၁၆.၉.၂၀၁၇	ကျေးရွာ လူထု	၂၄	၂၈	၁၇၁	ကျေးရွာတွင်းရှိ လူမှုရေးအ သင်းအဖွဲ့များ၊ ပရဟိတ လူငယ်များနှင့် မြို့နယ် ဌာနဆိုင်ရာအဖွဲ့ အစည်းများ နှင့် NGO, INGO အဖွဲ့အစည်းတို့နှင့် ချိတ်ဆက်ဆောင်ရွက်မှုကို လူထုနှင့် အတူဖော်ထုတ်ခြင်း။
၆	ပင့်ကူအိမ် ကွန်ယက် (Spider Web)	၁၆.၉.၂၀၁၇	ကျေးရွာ လူထု	၂၅	၂၈	၅၃	ကျေးရွာအတွင်း အမျိုးသား၊ အမျိုးသမီး တို့၏ အလုပ် အကိုင်နှင့် ဝင်ငွေ၊ ကျန်းမာရေးစောင့်ရှောက်မှု၊ ပညာရေးသင်ကြားမှု ၊ ဦးဆောင်နိုင်မှု၊ လက်မှုပညာ၊ အိမ်တွင်းမှု၊ စိုက်ပျိုးရေး တို့ကို လူထုနှင့် အတူဖော်ထုတ်ခြင်း။

၇	အဓိကအခက်အခဲ ပြဿနာများ	၁၇.၉.၂၀၁၇	အမျိုး သမီးအုပ်စု		၁၂၁	၁၂၁	မိုးရာသီတွင် ရွာတွင်းလမ်းများ ပျက်စီးခြင်း၊ အခြေခံအဆောက်အအုံများ လိုအပ်ချက်ရှိခြင်း၊ သောက်ရေကန် လုံခြုံမှုအားနည်းခြင်း။
၈	အဓိကအခက်အခဲ ပြဿနာများ	၁၇.၉.၂၀၁၇	အမျိုး သား အုပ်စု	၉၅		၉၅	မိုးရာသီတွင် ရွာတွင်းလမ်းများ ပျက်စီးခြင်း၊ အခြေခံအဆောက်အအုံများ လိုအပ်ချက်ရှိခြင်း၊ သောက်ရေကန် လုံခြုံမှုအားနည်းခြင်း။
၉	ကျေးရွာ၏ ဖွံ့ဖြိုးရေးလုပ်ငန်းစဉ်	၁၇.၉.၂၀၁၇	ကျေးရွာလူ ထု	၉၅	၁၂၁	၂၁၆	ရေမြောင်းများပြုပြင်ရန် လျှပ်စစ်မီး တိုးချဲ့ရန်၊ ရေပိုက်လိုင်း တိုးချဲ့ရန်၊ စာသင်ကျောင်း တိုးချဲ့ဆောက်လုပ်ရန်၊ အမှိုက်စွန့်ပစ်စနစ် တည်ဆောက်ရန်၊ မီးဘေးအန္တရာယ် ကြိုတင်ကာကွယ်ရန် ကို လူထုနှင့် အတူဖော်ထုတ်ခဲ့ခြင်း။
၁၀	ကျေးရွာ၏(၅) နှစ်စဉ်စားပေး အစီအစဉ်ပြဇယား	၁၇.၉.၂၀၁၇	ကျေးရွာ လူထု	၉၅	၁၂၁	၂၁၆	မီးဘေးအန္တရာယ်ကြိုတင်ကာ ကွယ်ရန်၊ အားကစားကွင်းများ ဆောက်လုပ်ရန်၊ တစ်ရွာလုံး လျှပ်စစ်မီးသုံးစွဲနိုင်ရန်၊ ဘာသာရေးအဆောက်အအုံ များထပ်မံတည်ဆောက်နိုင်ရန် ၊

ကျေးရွာလူမှုရေးအရင်းအမြစ်ပြုပြင်ဆောင်ရွက်

မွေးမြူရေး - ကျေးရွာအတွင်း အဓိက မွေးမြူသော တိရစ္ဆာန်မှာ နွားဖြစ်ပြီး၊ ဝက်နှင့် ကြက်ကို တစ်နိုင် တစ်ပိုင်အဖြစ်သာမွေးမြူကြသည်။

စိုက်ပျိုးရေး - အဓိကစိုက်ပျိုးသီးနှံမှာ ပဲစိမ်းငုံဖြစ်ပြီး၊ ပဲအမျိုးမျိုးကိုလည်း စိုက်ပျိုးကြသည်။ ပဲစိမ်းစိုက်ပျိုးရာတွင် မိရိုးဖလာ စိုက်ပျိုးနည်းကို အသုံးပြုကာ စိုက်ပျိုး ကြသည်။ စပါး နှင့် နှမ်း ကိုလည်း ရာသီအလိုက်စိုက်ပျိုးကြသည်။ စပါး (လယ်)စိုက်ပျိုးရာတွင် ရေသွင်းစိုက်ပြီးကြပြီး စိုက်ပျိုးရန် ရွာအနီးတွင် ဆည်မြောင်းရှိသည်။ စိုက်ပျိုးရိတ်သိမ်းချိန်တွင် ကျေးရွာတွင် အလုပ်သမားရှားပါးသဖြင့် ရိတ်သိမ်းစက်ကရိယာများ ရရှိပါက အလုပ်သမားရှားပါးမှုကိုဖြေရှင်းနိုင်ပြီး စိုက်ပျိုးရေးတောင်သူများအတွက် သီးနှံအလေအလွင့်နည်းပါး၍ အဆင်ပြေမည်ဖြစ်ပါသည်။

လမ်းပန်းဆက်သွယ်ရေး-ကျေးရွာအတွင်းရှိ အဓိကလမ်းများသည် မြေသားလမ်းများဖြစ်ပါသည်။ သီးနှံများ သွားရောက်ရောင်းချရာတွင်း အနီးဆုံးမြို့သို့ ကားလမ်းခရီးဖြင့် သွားရောက်ရောင်း ချနိုင် သည်။ ကျေးရွာတွင်းလမ်းများမှာ မိုးရာသီအချိန်တွင် ရွံ့ပွက်များဖြင့် သွားလာရခက်ခဲကာ ကျောင်းသား များကျောင်းသွားရာနှင့် သက်ကြီးရွယ်အိုများအတွက် သွားလာရေးအခက်အခဲဖြစ်ပေါ် လျက်ရှိပါသည်။

ပတ်ဝန်းကျင်ရှိအရင်းအမြစ်များ-ကျေးရွာပတ်ဝန်းကျင်တွင်လယ် ၊ယာမြေများရှိပါသည်။ အသေးစား စက်မှုလုပ်ငန်းများ၊ နှင့် အနီးအနား ကျေးရွာများတွင် ပွဲရုံများရှိသည်။

ကျန်းမာရေး - ကျန်းမာရေးဆေးပေးခန်းရှိသည်။ ဝန်ထမ်းအင်အား မှာ သားဖွားဆရာမ နှင့် ကြီးကြပ် ဆရာမတို့ဖြစ်သည်။ သောက်သုံးရေအနေနှင့် ကျေးရွာတွင်သောက်သုံးမြေသားရေကန်ရှိပြီး ၎င်းကန် အတွင်းသို့မြစ်ရေတင်စီမံကိန်းဆည်မြောင်းမှ ကျေးရွာ တစ်ရွာလုံးမှ မှီခိုအားထားအသုံးပြုကြပါသည်။ ရေကန်တွင် သန့်ရှင်းမှုရှိစေရန်နှင့် ရေအလေအလွင့်နည်းပါးစေရန် ရေကန်ကွန်ကရစ်ကြမ်းခင်းပြု လုပ်နိုင်လျှင်အဆင်ပြေမည်ဖြစ်ပါသည်။

ပညာရေး - မူလတန်းကျောင်းအဆင့်ဖြစ်သည်။ ကျောင်းဆောင် မှာ ၁ ထပ်ဆောင် တစ်ဆောင်ဖြစ် သည်။

လူနေမှုအဆင့် အတန်း - လယ်ယာမြေပိုင်ဆိုင်မှု အသင့်အတင့် ရှိကြပြီး၊ လက်လုပ်လက်စား မိသားစု ဝင် များလည်းရှိကြသည်။

ပထမနှစ်တွင် လျှပ်စစ်မီးလင်းရေးလုပ်ငန်းပြုလုပ်သောကြောင့် ကျေးရွာတွင်း လူနေမှုအဆင့် အတန်း မြင့်မားလာပြီး လောင်စာဆီသက်သာခြင်း၊ သတင်းဆက်သွယ်ရေးများ ပိုကောင်းလာခြင်း ၊ TV Video များ ကြည့်ရှုလေ့လာနိုင်သောကြောင့် အသိပညာ ဗဟုသုတများ တိုးတက်လာခဲ့ပါသည်။ ထို့ပြင် ကလေးသူငယ်များ စာကျက်မှတ်ရာတွင် ပိုမိုလွယ်ကူလာခဲ့ပါသည်။

ဒုတိယနှစ်တွင် ကျေးရွာတွင်း လမ်းများ ဂျင်းခင်းခြင်းဆောင်ရွက်ပြီးစီးသောကြောင့် လမ်းပန်း ဆက်သွယ်ရေး ကောင်းမွန်ခြင်း၊ ဈေးရောင်းဈေးဝယ်ပွင့်လန်းခြင်းများ မိုးရာသီတွင် ကလေးများ ကျောင်းတက်ရာတွင် လွယ်ကူစွာ သွားလာနိုင်ခြင်းများ ဖြစ်ပေါ်လာရပါသည်။

၆.၂။ ကျေးရွာ၏လူမှုစီးပွားအဆင့်သတ်မှတ်ခြင်း။ (Wealth Ranking)

အဆင့်	အခြေခံစံနှုန်းများ/ညွှန်းကိန်းများ	အိမ်ထောင်စု	ရာခိုင်နှုန်း
ချမ်းသာသော မိသားစု	စိုက်ပျိုးမြေ (၁၀) ဧက နှင့် အထက်၊ ထွန်စက်၊ နွား (၁) ရှည်း၊ ဆိုင်ကယ်၊ ပျဉ်ထောင် သွပ်မိုးအိမ်	၃၀	၁၃.၂%
အသင့်အတင့် မိသားစု	စိုက်ပျိုးမြေဧက (၅) အထက်၊ ဆိုင်ကယ်၊ လှည်း၊ သွပ်မိုး ထရိုကာအိမ်၊ နွားတစ်ရှည်း	၇၁	၃၂.၉%
နွမ်းပါးသော မိသားစု	စိုက်ပျိုးမြေ ဧက (၅) အထက်၊ အိမ်နီးစားနွား (၁)ကောင်၊	၉၀	၃၉.၅%
အနွမ်းပါးဆုံး မိသားစု	မြေယာမဲ့၊ လက်လုပ်လက်စား စသည့်	၃၃	၁၄.၄%
စုစုပေါင်း		၂၂၄	၁၀၀%

၆.၃။ ရာသီခွင်ပြ ပြက္ခဒိန်

ရာသီခွင်ပြဇယား

ကျေးရွာ ကျားခို

အုပ်စု ကျားခို

ရက်စွဲ ၂၄ ၂၂.၂၀၁၆

စဉ်	အကြောင်းအရာ	တန်ခူး	ကဆုန်	နယုန်	ဝါဆို	ဝါခေါင်	တော်သလင်း	သီတင်းကျွတ်	တန်ဆောင်မုန်း	နတ်တော်	ပြာသို	တပို့တွဲ	တပေါင်း	ရာသီခွင်ပြ ဝ-ပ-ဒ-ဗ-က-ခ-ဂ-ဇ-ဇာ-န-ပ-ဗျား
၁	မိုက်ရိုးရူး	ယာမြင့်	ယာမြင့်	ယာမြင့်	ပျိုပြာပျို	ဓာတ်အိတ်	ပေါင်ဆင်	ဓာတ်အိတ်	ရက်သိမ်း	ပိဏ္ဍိက	ခပေါင်း	ပဲခူးပြည်	ခေမိတ်	ရာသီခွင်ပြ ဝ-ပ-ဒ-ဗ-က-ခ-ဂ-ဇ-ဇာ-န-ပ-ဗျား
၂	ရာသီခွင်													ရာသီခွင်ပြ ဝ-ပ-ဒ-ဗ-က-ခ-ဂ-ဇ-ဇာ-န-ပ-ဗျား
၃	ရာသီခွင်													ရာသီခွင်ပြ ဝ-ပ-ဒ-ဗ-က-ခ-ဂ-ဇ-ဇာ-န-ပ-ဗျား
၄	ကျန်းမာရေး	ဝမ်းပျက်	ဝမ်းပျက်	-	-	အစွမ်းပျက်	အစွမ်းပျက်	အစွမ်းပျက်	-	-	-	-	ဝမ်းပျက်	ရာသီခွင်ပြ ဝ-ပ-ဒ-ဗ-က-ခ-ဂ-ဇ-ဇာ-န-ပ-ဗျား
၅	မွေးမြူရေး	ခွားတက်	ခွားတက်	ခွားတက်	ခွားတက်	ခွားတက်	ခွားတက်	ခွားတက်	ခွားတက်	ခွားတက်	ခွားတက်	ခွားတက်	ခွားတက်	ကာကွယ်ရေး
၆	အစားအသုံး	ပေါများ	ပေါများ	ရှားပါး	ရှားပါး	ရှားပါး	အစားအသုံး	အစားအသုံး	ပေါများ	ပေါများ	ပေါများ	ပေါများ	ပေါများ	ကာကွယ်ရေး
၇	လုပ်ငန်းအမျိုးအစား	မိမိ	မိမိ	မိမိ	မိမိ	-	-	-	-	မိမိ	မိမိ	မိမိ	-	ကာကွယ်ရေး
၈	အစားအသုံး								-	-	-	-	-	ကာကွယ်ရေး
၉	အစားအသုံး	-	-						-	-	-	-	-	ကာကွယ်ရေး
၁၀														
၁၁														

ကူညီပံ့ပိုးသူများ

မှတ်တမ်းတင်သူ

အညွှန်းများ

- = ဒေသ
- = မိုးဖွဲ
- = မိုးသဲ
- = ရေဝင်
- = မြစ်ရေတိုး
- = ခြင်းဖွဲကျ
- = အားလပ်ချိန်
- = ပျော်ရွှင်တိုက်
- = စင်စေ့

ရာသီခွင်ပြ ပြက္ခဒိန်သုံးသပ်ချက်

စိုက်ပျိုးရေး - အဓိကစိုက်ပျိုးသီးနှံမှာ စပါးနှင့် ပဲစိမ်းငုံတို့ဖြစ်ကြပြီး မြေပဲနှင့် အခြားသီးနှံများ ကိုလည်းစိုက်ပျိုးကြသည်။ ဝါဆိုလတွင် (စပါး)ကို ပျိုးကြိကာ ဝါခေါင်လတွင် ကောက်စိုက်သည်။ တော်သတင်း နှင့် သီတင်းကျွတ်လများတွင် မြေဩဇာ ကြိကာ တန်ဆောင်မုန်းလတွင် ရိပ်သိမ်း ကြပါသည်။ နတ်တော်လတွင် ပဲကောက်ကာ ပြာသို၊ တန်ပိုတွဲ နှင့် တန်ပေါင်းလများတွင် ပဲစိမ်းငုံများကိုနုတ်ကြပါသည်။အခက်အခဲအနေဖြင့်လုပ်သားအင်အားရှားပါးခြင်းကြောင့် စက်ယန္တရား များ လိုအပ်သည်။

ရာသီဥတု - တန်ခူး၊ ကဆုန်၊ နယုန် လများတွင် လေပြင်းများတိုက်ခတ်၍ မိုးအနည်းငယ် ရွာသွန်းပါသည်။ ဝါဆို၊ ဝါခေါင်လများ မိုးရာသီသို့ရောက်ရှိလာပါသည်။ တော်သတင်း၊ သီတင်းကျွတ်၊ တန်ဆောင်မုန်းတွင် ဆောင်းဥတုသို့ ရောက်ရှိလာကာ၊ နတ်တော် နှင့် ပြာသိုလ များတွင် နှင်းများ ကျကာ လွန်စွာချမ်းအေးပါသည်။တပိုတွဲလတွင် နွေရာသီသို့ ရောက်ရှိလာကာ တပေါင်းလတွင် နေပူပြင်း၍ လေပြင်းများတိုက်ခတ်ပါသည်။

ရာသီပွဲတော် - တန်ခူးလတွင် သင်္ကြန်ပွဲရှိပြီး၊ ကဆုန်လတွင် ညောင်ရေသွန်းပွဲတော်၊ ဝါဆိုလတွင် ဝါဆိုပန်းကပ်ပွဲတော်၊ သီတင်းကျွတ်တွင် မီးထွန်းပွဲတော်၊ တန်ဆောင်မုန်းလတွင် တန်ဆောင်တိုင် ပွဲတော်၊ တပိုတွဲ လတွင် ထမင်းနံ့ပွဲတော် ရှိသည်။

ကျန်းမာရေး - တန်ခူး၊ ကဆုန်လများတွင် ဝမ်းပျက်ဝမ်းလျောရောဂါများ ဖြစ်ပွားတတ်ကြသည်။ သွေးလွန်တုပ်ကွေး ရောဂါများကို ဝါခေါင် နှင့် သီတင်းကျွတ်လများတွင် ဖြစ်တတ်ပြီး တပေါင်းလတွင် လည်း ဝမ်းလျောရောဂါများ ဖြစ်တတ်ပြန်သည်။

မွေးမြူရေး - အဓိက မွေးမြူသော တိရစ္ဆာန်မှာ နွား၊ ဖြစ်ပြီး ကြက် နှင့် ဝက် ကိုလည်း တနိုင်တပိုင် သားမွေးမြူကြသည်။ နွားကို လယ်ယာစိုက်ပျိုးရာတွင် အဓိက ထားအသုံးပြုကြသည်။ အခက်အခဲ အနေဖြင့် ကာကွယ်ဆေးပုံမှန် မထိုးပေးနိုင်ပါ။တိရစ္ဆာန်ကာကွယ်ဆေးပုံမှန်ထိုးပေးနိုင်ပါက မွေးမြူရေး သမားများအတွက် အဆင်ပြေမည်ဖြစ်ပါသည်။

အစာရေစာရှားပါးမှု - တန်ခူး၊ ကဆုန်လများတွင် လူနှင့် တိရစ္ဆာန်တို့အတွက် အစာရေစာ ပေါများသော် လည်း နယုန် မှ ဝါခေါင်လများတွင် အစာရေစာ ရှားပါးကြသည်။ တော်သတင်း နှင့် သီတင်းကျွတ်တွင် အစာရေစာမှာ အသင့်အတင့် ရှိကြသည်။ တန်ဆောင်မုန်းမှ တပေါင်းလအထိ အစာရေစာ ပေါများပါသည်။

လုပ်ငန်းအားလပ်ချိန် - တပေါင်း၊တန်ခူး၊ကဆုန်လများတွင် မိုးလွန်ကာလဖြစ် သောကြောင့်လုပ်ငန်း အားလပ်ကြသည်။အားလပ်သောကာလများဖြစ်သောကြောင့်စီမံကိန်းလုပ်ငန်းများအကောင်အထည် ဖော်ရန် အတွက် အဆင်ပြေသောကာလများဖြစ်ပါသည်။

ဝင်ငွေ/ထွက်ငွေ - လုပ်ငန်းသိမ်းချိန်ဖြစ်သော ပြာသို၊ တန်ပိုတွဲလများတွင် ဝင်ငွေကောင်းမွန်ပြီး၊ ကျန်သော လများတွင် ဝင်ငွေ အသင့်အတင့် ရှိကြသည်။

သဘာဝဘေးအန္တရာယ် - တပေါင်း၊ တန်ခူးတွင် လေပြင်းများတိုက်ခတ်ပြီး၊ မိုးရွာသွန်းတတ်သည်။ လေပြင်းတိုက်ခတ်မှုများရှိသော်လည်း ပျက်စီးဆုံးရှုံးမှုဖြစ်ပွားမှုရှိအောင်တိုက်ခတ်မှုမှာ မတွေ့ရသလောက် ရှိပါသည်။

၆.၄။ သုံးစွဲမှုနှင့် ထိန်းချုပ်မှုဇယား

သုံးစွဲမှုနှင့် ထိန်းချုပ်မှုဇယား

ကျေးရွာ - ကျားခို
ရက်စွဲ - ၂၉-၁၂-၂၀၁၆

သုံးစွဲမှု		
အမျိုးသား	အမျိုးသမီး	အမျိုးသား+အမျိုးသမီး
လယ်ထွက်စက် ဇွာ	ချွေးရောင်း စက်ချုပ်လုပ်ငန်း အိမ်တွင်း ဗဟိုလုပ်ငန်း စာလှေဖြင့် လက်လှုပ်လက်စား ဖြင့်	ပန်းရုံ ကျောက် ယာခင်း ၁၁

ထိန်းချုပ်မှု		
အမျိုးသား	အမျိုးသမီး	အမျိုးသား+အမျိုးသမီး
ကျောက် ယာ ဇွာ ယက်ကန်	ချွေးရောင်း စက်ချုပ် အိမ်တွင်းဗဟို စာလှေဖြင့်	၁၁ ၂၅ ၁၁

သုံးစွဲမှုနှင့် ထိန်းချုပ်မှုဇယားသုံးသပ်ချက်

အမျိုးသားများသည် လက်သမား၊ ပန်းရုံ၊ စက်မှု လယ်ထွက်စက်၊ မြင်း၊ ထော်လာဂျီ၊ ကား၊ လှည်း၊ တို့ကို အသုံးပြုကြပြီး၊ အမျိုးသမီးများသည် ဈေးရောင်း၊ စက်ချုပ်စသည့် အိမ်တွင်းလုပ်ငန်းများနှင့် အလှပြင်လုပ်ငန်းများ လုပ်ကိုင်ကြသည်။ အမျိုးသားများသည် အမျိုးသမီးများထက် လယ်ယာ၊ နွားတို့နှင့် အများဆုံး ထွက်ယက်လုပ်ကိုင်ကြသည်။ အမျိုးသားများ စွမ်းဆောင်ရည်မြင့်မားသောလုပ်ငန်းများကို ပိုမိုလုပ်ကိုင်နိုင်ကြသော်လည်း အမျိုးသမီးများကမူ လုံ့လ ဝီရိယ ပိုရှိ၍ လုပ်ကိုင်နိုင်သောကြောင့် နှစ်ဦးစလုံး စွမ်းဆောင်ရည် တူကြပါသည်။

၆.၆။ပင့်ကူအိမ်ကွန်ယက်

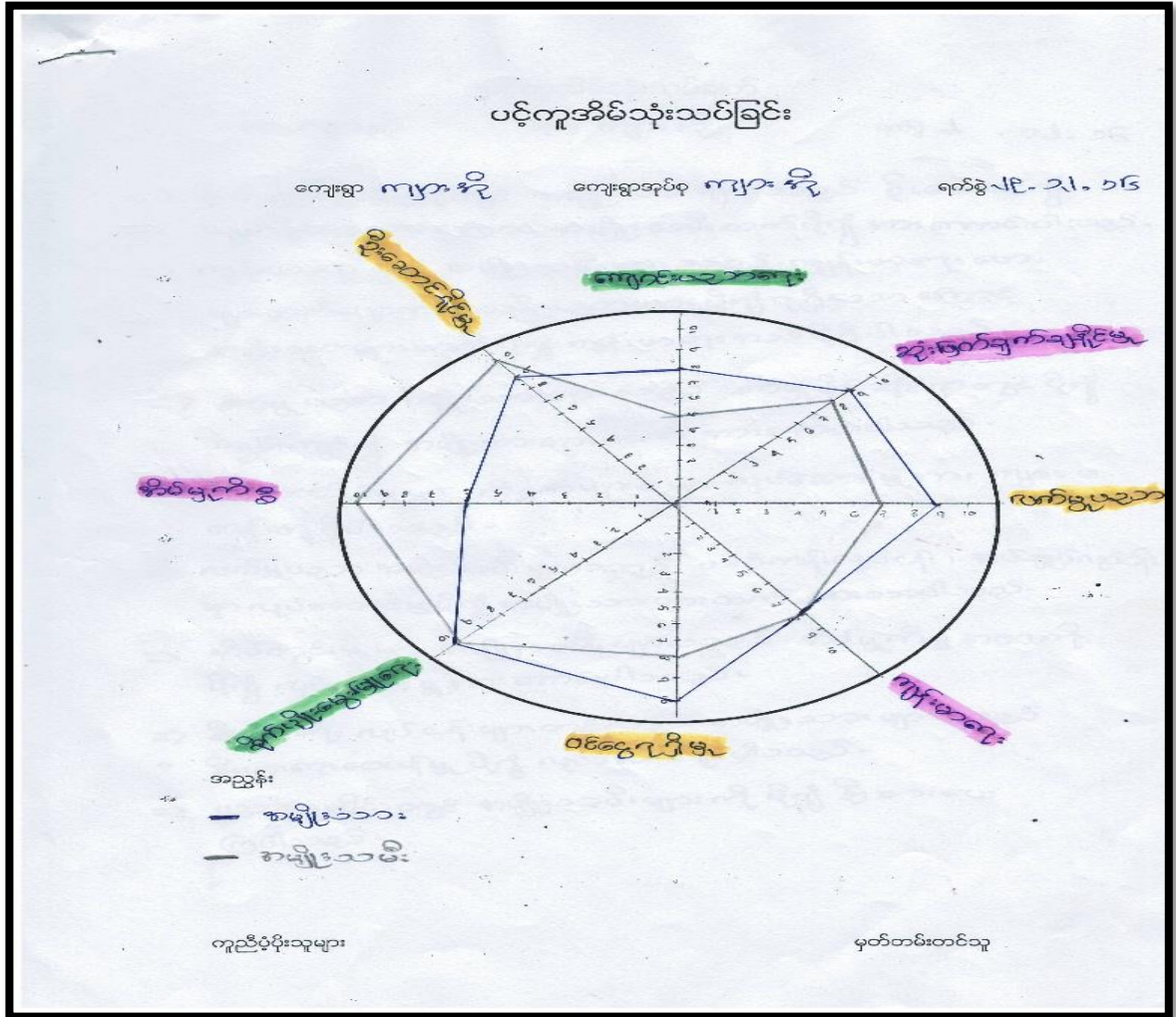

သုံးသပ်ချက်

အမျိုးသားများနှင့် အမျိုးသမီးများ တန်တူအခွင့်အရေး ရရှိမှုကို သိရှိရန် အဆင့်(၈)ဆင့် သတ်မှတ်ပြီး လေ့လာမှုများ ပြုလုပ်ခဲ့ပါသည်။

စိုက်ပျိုးရေး - စိုက်ပျိုးရေးလုပ်ငန်းများကို အမျိုးသားများက ဦးဆောင်ကာ လုပ်ကိုင်ဆောင်ရွက်ကြသည်။

ကျန်းမာရေး - အမျိုးသမီးများသည် အမျိုးသားများထက် ကျန်းမာရေး ဗဟုသုတ ပို၍လိုက်စားသောကြောင့် ကျန်းမာရေးပိုမိုကောင်းမွန်ကြသည်။

စက်မှုပညာ - အမျိုးသားများသည် အမျိုးသမီးများထက်ပို၍ စက်မှုပိုင်းဆိုင်ရာတွင် ကျွမ်းကျင်တတ်မြောက်မှု ရှိကြသည်။

ဦးဆောင်နိုင်မှု - အမျိုးသားများသည် အမျိုးသမီးများထက် ဦးဆောင်နိုင်မှု ပိုမိုကောင်းမွန်ကြသည်။

လက်မှုပညာနှင့် အိမ်တွင်းမှု - အမျိုးသမီးများသည် လက်မှုပညာပိုင်းဖြစ်သော အိမ်တွင်းမှုလုပ်ငန်း (စက်ချုပ်၊ အိမ်သန့်ရှင်းရေး၊ အိမ်မှုကိစ္စ) များတွင် အမျိုးသားထက် ပိုမိုလုပ်ကိုင်ဆောင်ရွက်ကြသည်။

ဝင်ငွေရရှိမှု - စီးပွားရေးလုပ်ငန်းများကို အမျိုးသားများက ပိုမိုလုပ်ကိုင်နိုင်သောကြောင့် အမျိုးသမီးများ ထက်ပို၍ ဝင်ငွေရရှိသည်။

ပညာရေး - အမျိုးသမီးများက အမျိုးသားများထက် ပညာရေးလိုက်စားမှု ပိုမိုအားကောင်းကြသည်။

၆.၇။အမျိုးသားများတင်ပြသော အခက်အခဲအတားအဆီးများ

- လမ်းရေထွက်မြောင်းမရှိလိုက ခိုင်ခန့်မှုမရှိ။
- သောက်သုံးရေကန် ကြမ်းခင်းမရှိ၍ မလုံခြုံခြင်း။
- အနောက်ဖျားလမ်းသွားလာရခက်ခဲ။
- အိမ်တိုင်ယာရောက် သောက်ရေမရ သွားခက်ရသည် အခက်အခဲ။
- အမှိုက်ကျင်းမရှိခြင်း။
- ရေနုတ်မြောင်းမရှိခြင်း။

၆.၈။အမျိုးသမီးများ တင်ပြလာသော အခက်အခဲများ

- လမ်းရေရှည်ရန် ရေမြောင်းမရှိသည် အခက်အခဲ။
- ရေကန်တွင် နံရံမရှိ၍ အမှိုက် ခဏခဏ ဆယ်ရသည် အခက်အခဲ။
- အနောက်ဖျားဆုံးလမ်း သွားလာရ အဆင်မပြေ။
- သောက်ရေ သွားခက်ရသည် အခက်အခဲ။
- အမှိုက်စွန့်ပစ်စရာ နေရာ မရှိခြင်း။
- ရွာခေါင်းရင်းတွင် ရေနုတ်မြောင်း မရှိ၍ ရေပုပ်ခြင်း။

၆.၉။ကျားအို ကျေးရွာအမျိုးသား၊အမျိုးသမီးများဦးစားပေးရွေးချယ်ထားသော ဖွံ့ဖြိုးရေးလုပ်ငန်းစဉ်များ

- ကျေးရွာတွင်းဂျင်းလမ်းဘေး ရေနုတ်မြောင်း၊
- သောက်ရေကန် အတွင်း နံရံခင်းခြင်း
- ရေပိုက်လိုင်း တိုးချဲ့တပ်ဆင်ခြင်း။
- အနောက်ဖျားတောင်မြောက် လမ်းခြင်းခြင်း။
- သောက်ရေသုံးရေ အိမ်တိုင်ယာရောက် သွယ်တန်းခြင်း။

- အမှိုက်ကန်တည်ဆောက်ခြင်း
- ဓမ္မာရုံ ရေချိုးကန်
- မီးသတ်ကား
- တောင်းရက်၊ ယက္ကန်း ၊ စက်ချုပ် ၊ ပန်းအလှထိုးသင်တန်းများ
- စိုက်ပျိုးရေးနည်းစနစ်နဲ့ မျိုးကောင်းမျိုးသန့် ရရှိရန်
- ပိုးမွှားအန္တရာယ်များ နှိမ်နင်းရန် နည်းစနစ်များ ရရှိရန်

ပြုစုသူ

ဒေါ်ချောစုလှိုင်(လူထုစည်းရုံးရေးမှူး)

အမျိုးသမီးကဏ္ဍအစည်းအဝေးမှတ်တမ်းနှင့် စစ်ဆေးရမည့်အချက်များ

ကျေးရွာမျှော်မှန်းချက် ဆွေးနွေးခန်းမှ ရရှိလာသောရလဒ်

ကျေးရွာ၏ မျှော်မှန်းချက်	လမ်းပန်းဆက်သွယ်ရေးကောင်းမွန်ပြီး စီးပွားရေး၊ လူမှုရေး၊ ပညာရေး၊ ကျန်းမာရေးများ တိုးတက်ကောင်းမွန်လာရမည်။ လျှပ်စစ်မီးရရှိပြီး အချိန်မရွေးသွားလာနိုင်ကာ၊ စိုက်ပျိုးရေး၊ မွေးမြူရေး၊ အိမ်တွင်းမှု အသက်မွေးဝမ်းကျောင်း နည်းပညာများကို အချိန်နှင့်တပြေးညီ သိရှိနိုင်လာရမည်။
အနာဂတ်တွင် ကျေးရွာ ပိုမိုဖွံ့ဖြိုးတိုးတက်ရန် ကျေးရွာသားများ၏ မျှော်မှန်းထားရှိမှု	လူထုဗဟိုပြုစီမံကိန်းမှ တိုက်ရိုက်ထောက်ပံ့ငွေကို အသုံးပြုပြီး သဘာဝဘေး၊ ပညာရေး၊ ရွာတွင်းလမ်းများကောင်းမွန်လာစေရန်နှင့် လျှပ်စစ်မီးများ ရရှိလာလျှင် အလင်းရောင်ရရှိလာမည်ဖြစ်သည်။ ကျေးရွာတွင်း ရှိ လူငယ်များ လမ်းမှား မရောက်စေရန် အတွက် ကျေးရွာစာကြည့်တိုက်တစ်ခု ရှိချင်ပါသည်။ အကောင်အထည် မဖော်နိုင်သော လုပ်ငန်းများကို သက်ဆိုင်ရာ ဌာနများနဲ့ ချိတ်ဆက်လုပ်ကိုင်မှုများ ပြုလုပ်မည်။ မြို့နယ် အတွင်းသို့ အစိုးရ မဟုတ်သော အဖွဲ့အစည်းများ ဝင်ရောက်မှုများရှိပါက ကျေးရွာ လိုအပ်ချက်များကို တင်ပြ၍ အကူအညီတောင်းခံများ ပြုလုပ်မည်ဖြစ်ပါသည်။

၁၄.၂။ အမျိုးသမီးကဏ္ဍ အစည်းအဝေးမှတ်တမ်း

စီမံကိန်း တတိယနှစ်အတွက် ကျေးရွာမိတ်ဆက်အစည်းအဝေးပြုလုပ်ရန်ဖိတ်ကြားရာတွင် အမျိုးသမီးများ အချိုးညီစွာပါဝင်ရန်ကျေးရွာ တာဝန်ရှိသူများနှင့် အုပ်ချုပ်ရေးမှူးထံသို့ပြောကြားခဲ့ပါသည်။ အစည်းအဝေး တိုင်းတွင်အမျိုးသမီးများပြောကြားလိုသော အချက်များကိုလွတ်လပ်ပွင့်လင်းစွာ ပြောကြားနိုင်ကြောင်းကို လည်းအသိပေးထားပါသည်။ ကျေးရွာအုပ်စုအဆင့်တွင်နှစ်စဉ်ပြုလုပ်သော လုပ်ငန်းများ တွင်အမျိုးသမီး များတင်ပြတောင်းဆိုသောလုပ်ငန်းတစ်ခုပါဝင်မည်ဖြစ်ကြောင်းကို လည်းပြောကြားခဲ့ပါသည်။ လုပ်ငန်းခွဲ များအကောင်အထည်ဖော်ဆောင်ရွက်သောလုပ်ငန်းဖြစ်ပါက

တူညီသောလုပ်ငန်း အတွက်တူညီသော လုပ်ခလစာများရှိမည်ကိုလည်း ပြောကြားခဲ့ပါသည်။ စီမံကိန်းတွင်အမျိုးသမီး/သားခွဲခြားမှုများမရှိစေရန်ရည်ရွယ်ထားသည်ကိုလည်းပြောကြားမှုပြုလုပ်ခဲ့သည်။အမျိုးသမီးများ၏ ဦးဆောင်နိုင်မှုနှင့် စီမံခန့်ခွဲမှုစွမ်း ရည်များတိုး တက်လာစေရန်အတွက် ကော်မတီများထဲတွင်အမျိုးသမီးများ(၅၀%)ပါဝင်ရမည်ဖြစ်သည်။ဆပ်ကော်မတီတစ်ခုတိုင်းတွင်လည်း အနည်းဆုံး အမျိုးသမီးတစ်ဦး ပါဝင်ရမည်ဖြစ်ပါသည်။ ကော်မတီဝင်အမျိုးသမီးများသည်တင်ပြဆွေး နွေးမှုများပြုလုပ်ခြင်း၊ဆုံးဖြတ်ချက်များချခြင်းများပြုလုပ်ရမည်ဖြစ်ပါသည်။အမျိုးသားများမှလည်းကူညီ ပံ့ပိုးပေးရမည်ဖြစ်ပါသည်။ဒုတိယအကြိမ်အစည်းအဝေးများတွင်အမျိုးသမီးများသည်လိုအပ်ချက်အ ခက် အခဲ များကိုလွတ်လပ်စွာဆွေးနွေးနိုင်ရန်အမျိုးသမီးသီးသန့်အုပ်စုများဖွဲ့ပြီးအခက်အခဲများဖော် ထုတ်ခြင်းကိုလည်းလုပ်ကိုင်ခဲ့ပါသည်။

၂။ကျေးရွာမိတ်ဆက်အစည်းအဝေးတွင်အမျိုးသမီးကူအတွက်

၂။ကျေးရွာမိတ်ဆက်အစည်းအဝေးတွင် အမျိုးသမီးကူအတွက် စောင့်ကြည့်စစ်ဆေးရမည့်အချက်များ ကျေးရွာ/ကျေးရွာအုပ်စုအမည်- ကျားအိုကျေးရွာ၊ ကျားအိုကျေးရွာအုပ်စု

စဉ်	အကြောင်းအရာ	တွေ့ရှိချက်		မှတ်ချက်
		✓	X	
၁။	အစည်းအဝေးတက်ရောက်လူသူများအားကျား၊မရေးရာအခြေခံသဘောတရားများကို ရှင်းလင်းဆွေးနွေးခဲ့ပါသလား။	✓		
၂။	စီမံကိန်းပါဝင်သောကျား၊မရေးရာအကောင်အထည်ဖော်ရေးလိုအပ်ချက်(၅)ချက်ကို ရှင်းလင်းပြခဲ့ပါသလား။	✓		
၃။	အစည်းအဝေးခေါ်ယူရာတွင်အမျိုးသား/သမီးများအချိုးညီစွာတက်ရောက်နိုင်ရေးအတွက်အသိပေးတိုက်တွန်းစည်းရုံးခဲ့တာမျိုးရှိခဲ့ပါသလား။	✓		
၄။	အမျိုးသမီးများ၏စကားသံများ၊ပြောဆိုနိုင်ခွင့်များပိုမိုထွက်ပေါ်လာအောင် ဖန်တီးပေးခဲ့ ပါသလား။	✓		
၅။	ဆပ်ကော်မတီဖွဲ့ များဖွဲ့ စည်းရာတွင်အမျိုးသမီးများနှင့်ပါဝင်ဖွဲ့ စည်းရေး၊ပူးပေါင်းပါဝင်ရေးဦးဆောင်နိုင်ရေးအတွက်တွန်းအားပေးကူညီဆောက်ရွက်ခဲ့ပါသလား။	✓		
၆။	အစည်းအဝေးကိုအမျိုးသား/သမီးများအလွယ်တကူပါဝင်တက်ရောက်နိုင်သောအချိန်နှင့်နေရာများကိုရွေးချယ်ခြင်း၊ထည့်သွင်းစဉ်းစားဆောက်ရွက်ခြင်းများတို့ကို လုပ်ဆောင်ခဲ့ပါသလား	✓		
၇။	လူနည်းစု၊ဆင်းနွမ်းပါး၊ထိခိုက်လွယ်သောအုပ်စုများကိုအစည်းအဝေးမစတင်မီအချိန်များက ရှာဖွေဖော်ထုတ်ခဲ့တာမျိုးများ ရှိပါသလား။	✓		
၈။	လူနည်းစု/ဆင်းရဲ/နွမ်းပါး/ထိခိုက်လွယ်သောအမျိုးသား/သမီးများ	✓		

	ထဲမှအချို့ကိုအစည်းအဝေးတက်ရောက်နိုင်အောင်ဖိတ်ကြားဆောင်ရွက်မှုမျိုးရှိခဲ့ပါသလား။			
၉။	လူနည်းစု/ဆင်းရဲ/နွမ်းပါး/ထိခိုက်လွယ်သောအမျိုးသား/အမျိုးသမီးများနှင့် ကြုံတွေ့နေရသောအခက်အခဲများကို သင်ဆွေးနွေးမေးမြန်းခဲ့တာမျိုး ရှိပါသလား။	✓		
၁၀။	အမျိုးသမီးများပြောဆိုတင်ပြနိုင်အောင်အချိန်ပေးရန်၊ ကြိုတင်စီစဉ်ဆောင်ရွက်မှု မျိုးများဆောင်ရွက်ခဲ့တာများ ရှိပါသလား။	✓		
၁၁။	စီမံကိန်းလုပ်ငန်းခွဲများရှာဖွေဖော်ထုတ်ရာတွင်အမျိုးသား/သမီးများသီးခြားဆွေးနွေး ဖော်ထုတ်ဆောင်ရွက်ခဲ့တာမျိုး ရှိပါသလား။	✓		
၁၂။	ကျေးရွာစီမံကိန်းအထောက်အကူပြုကော်မတီဖွဲ့စည်းရာတွင်အမျိုးသမီး၊ အမျိုးသား အချိုးညီမျှစွာ (၅၀:၅၀) ဖွဲ့စည်းနိုင်ခဲ့ပါသလား။ မဖွဲ့စည်းနိုင်ခဲ့ပါက မှတ်ချက်တွင် ရှင်းလင်းပါ။	✓		
၁၃။	ဆပ်ကော်မတီများတွင်အနည်းဆုံးအမျိုးသမီးအဖွဲ့ဝင်တစ်ဦးနှုန်းဖြင့် ပါဝင်ဖွဲ့စည်းနိုင်ခဲ့ပါသလား။ မဖွဲ့စည်းနိုင်ခဲ့ပါက မှတ်ချက်တွင် ရှင်းလင်းပါ။	✓		
၁၄။	ကျေးရွာ/ကျေးရွာအုပ်စု ဖွံ့ဖြိုးရေးစီမံချက် များတွင် အမျိုးသမီးများရွေးချယ်ဆုံးသည့်လုပ်ငန်းစီမံချက်အနည်းဆုံးတစ်ခုပါဝင်နိုင်ရေးအတွက် စည်းရုံးဆွေးနွေးမှုများ ပြုလုပ်ဆောင်ရွက်ခဲ့ပါသလား။	✓		
၁၅။	တက်ရောက်လာသူများအား အမျိုးသမီးများ၏ လိုအပ်ချက်များကို ဖြည့်ဆည်းပေးနိုင်ရန်အမျိုးသမီးရွေးချယ်လိုက်သောဦးစားပေးရွေးချယ်မှုများကိုထောက်ပံ့ပေးသွားမည်ဖြစ်ကြောင်းအသိပေးပြောကြားခဲ့ပါသလား။	✓		
၁၆။	ရွေးချယ်လိုက်သောစီမံကိန်းလုပ်ငန်းခွဲများသည်ဒေသတွင်းမှာရှိသော လူနည်းစု/ဆင်းရဲ/ နွမ်းပါး/ထိခိုက်လွယ် အုပ်စုများအပေါ်မည်သို့အကျိုးပြုနိုင်မည်ဖြစ်ကြောင်းရှင်းလင်းပြောကြားခြင်း၊ မှတ်တမ်းတင်ခြင်းများတို့ကို ဆောင်ရွက်ခဲ့ပါသလား။	✓		
၁၇။	ကျေးရွာအုပ်စုအဆင့်အစည်းအဝေးပြုလုပ်ရာတွင်အုပ်စုစီ/ထောက်ကော်မတီဝင်များကိုကျား၊မရေးရာလိုအပ်ချက်များအကြောင်းကိုရှင်းလင်းပြောကြားခဲ့ပါသလား။	✓		
၁၈။	ကျေးရွာအုပ်စုအဆင့်အစည်းအဝေးပြုလုပ်ရာတွင်အုပ်စုစီ/ထောက်ကော်မတီဝင်များအားလုံးတက်ရောက်နိုင်မှုရှိ/မရှိစစ်ဆေးခဲ့ပါသလား။မတက်ရောက်နိုင်ခဲ့ပါက မှတ်ချက်တွင် ရှင်းလင်းပါ။	✓		

၇။ ကော်မတီဝင်များရွေးချယ်ခြင်းနှင့်ကျေးရွာဖွံ့ဖြိုးရေးအစီအစဉ်ဆောင်ရွက်မှုမှတ်တမ်းခါတ်ပုံများ

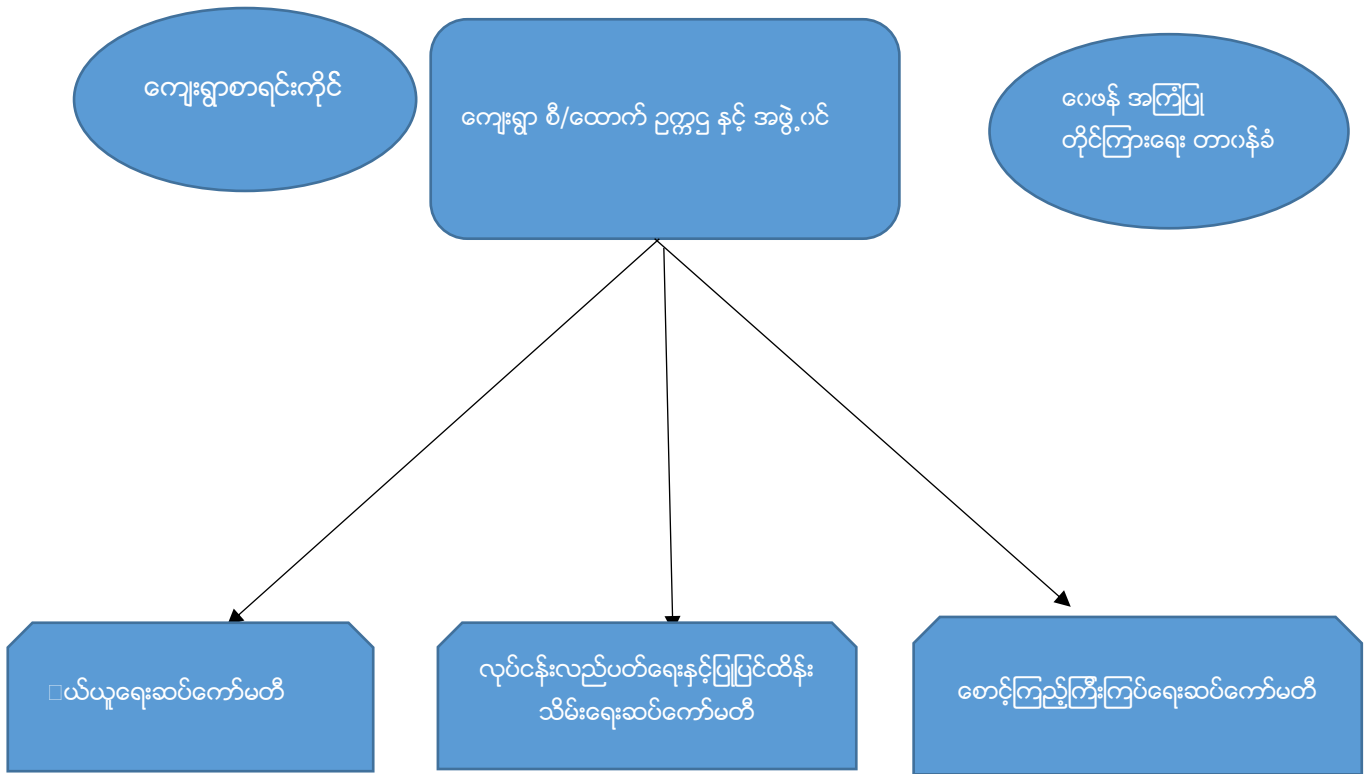

ကျေးရွာစီမံကိန်း အထောက်အကူပြု ကော်မတီဝင်များ

ကျေးရွာအုပ်စု စီ/ထောက် ဥက္ကဋ္ဌ နှင့် အဖွဲ့ဝင်

- ဥက္ကဋ္ဌ(ကျား) =ဦးဒေါက်ချွန်း (၀၉- ၇၉၁၇၆၃၁၂၆
- ဥက္ကဋ္ဌ(မ) =ဒေါ်စန်း
- အဖွဲ့ဝင် =ဦးမြင့်ဌေး

ဘဏ္ဍာရေးကော်မတီ

- ဦးဟန်ဌေး(ဘဏ္ဍာရေး ဥက္ကဋ္ဌ)-၀၉၇၇၀၁၄၆၃၄၄
- ဦးညိုဝင်း - ၂(ဘဏ္ဍာထိန်း)-၀၉ ၇၉၈၇၀၀၈၂၄
- ဒေါ်စန်းစန်းအေး (အုပ်စုစာရင်းကိုင်) ၀၉- ၂၅၆၂၆၂၇၅၉
- ဒေါ်အိအိချော (ကျေးရွာစာရင်းကိုင်) ၀၉ - ၇၉၉၅၂၉၆၈၈

ဝေဖန်အကြံပြု တိုင်ကြားရေး ကော်မတီ

- ဦးလှခိုင် (ဥက္ကဋ္ဌ)
- ဒေါ်သန်းလွင်
- ဒေါ်မြမြထွေး (အဖွဲ့ဝင်) ၀၉၇၈၈၀၆၈၅၅၉

ဝယ်ယူရေးကော်မတီ

ဦးစိန်လွင် (ဥက္ကဋ္ဌ)

ဒေါ်ချိုအေး (အဖွဲ့ဝင်) ၀၉- ၇၈၉၇၀၅၂၇၁

ဦးမြင့်သန်း (အဖွဲ့ဝင်) ၀၉ - ၂၆၂၈၅၄၇၉၀

လုပ်ငန်းလည်ပတ်ရေးနှင့်ပြုပြင်ထိန်းသိမ်းရေးဆပ်ကော်မတီ

ဦးတင်မောင်ဝင်း (ဥက္ကဋ္ဌ) ၀၉- ၇၉၅၁၂၀၂၁၅

ဒေါ်ခင်မာဌေး (အဖွဲ့ဝင်)

ဦးအောင်စီ (အဖွဲ့ဝင်)

စောင့်ကြည့်ကြီးကြပ်ရေးဆပ်ကော်မတီ

ဒေါ်စန်းဦး (ဥက္ကဋ္ဌ)

ဦးခိုင်မာ (အဖွဲ့ဝင်) ၀၉- ၇၈၇၆၂၉၀၅၀

ဒေါ်ဇင်မာဦး (အဖွဲ့ဝင်)

စေတနာ့ဝန်ထမ်း

ဦးမြတ်စိုး

ဒေါ်တင်နိုင်

ဒေါ်ညွန့်ရီ

ကျေးရွာဖွံ့ဖြိုးရေးအစီအစဉ်ဆောင်ရွက်နေမှုမှတ်တမ်း



ကော်မတီဝင်များ ရွေးချယ်ခြင်း ဆောင်ရွက်မှု မှတ်တမ်းဓာတ်ပုံများ



၈။ကျေးရွာအချက်အလက်(ပုံစံ-၁)စက်ဝန်း(၁)

လူထုဗဟိုပြုစီမံကိန်းစီမံကိန်းလက်ဦး
အပိုင်း-၃ ၂၉.၉.၂၀၁၅

ပုံစံ-၁ ကျေးရွာအခြေအချက်အလက်များ (Form PC 1)

ကျေးရွာတစ်ရွာသို့ ပထမဆုံး မိတ်ဆက်ခရီးသွားခရောက်သောအခါ လူထုစည်းရုံးရေးမှူးသည် ကျေး
အားကျေးရွာအချက်အလက်များကိုမေတ္တာရပ်ခံ၍တောင်းခံရသည်။ဤအချက်အလက်များကိုစီမံကိန်းမိတ်ဆက်အ
ခြေအခင်းအတိုင်းစီမံကိန်းမိတ်ဆက်အစည်းအဝေးတွင် လူထုစည်းရုံးရေးမှူးသည် ဤအချက်အလက်များအားစစ်စစ်
ပြန်ကြည့်ကန့်သတ်အောင်မြင်လုပ်ရမည်၊ ပြီးနောက်တွင် လူထုစည်းရုံးရေးမှူးမှ သတင်းအချက်အလက်ထံသို့ Tablets မှတစ်ဆင့်
ပြန်လှမ်းတိုင်းအသေးကြီး စစ်ကိုင်၊

ကျေးရွာအုပ်ချုပ်ရေးမှူးအမည် ဦးသောင်းစ	ကျေးရွာအုပ်ချုပ်ရေးမှူး စီမံကိန်းဦးစီးဌာန ၀၅-၇၅၂၇၆၃၂၆	လူထုစည်းရုံးရေးမှူး၏အမည် မိတ်ဆက်ထုတ်ပြန်ရေးဌာန
မြို့နယ်အမည်	ကျေးရွာအုပ်စုအမည်	ကျေးရွာ အုပ်စု

က. လူဦးရေ	အိမ်ထောင်စုအရေအတွက်	ကိုးကွယ်သည့်ဘာသာ	အိမ်ထောင်စုအရေအတွက်
လူဦးရေ (၀)-----	၂၈၈	ဘာသာ(၀)-----	၂၈၈
လူဦးရေ (၂)-----		ဘာသာ(၂)-----	
လူဦးရေစုစု-----		ဘာသာစုစု-----	

	အမျိုးသား(အရေအတွက်)	အမျိုးသမီး(အရေအတွက်)
လူဦးရေ	၁၂၆	၁၆၂
အိမ်ထောင်စုဦးစီး	၂၂၉	၁၂

(ခ)လက်လှမ်းမီအဆင့်မြှင့်တင်သည့်အထောက်အပံ့များ

စာသင်ကျောင်း	အမှတ် ဖြစ်ပါ	ကျန်းမာရေး	အမှတ် ဖြစ်ပါ	ဘာသာရေးအထောက် အပံ့	အမှတ် ဖြစ်ပါ
အထက်တန်းကျောင်း	<input type="checkbox"/>	ဆေးရုံ	<input type="checkbox"/>	ဝေတီ	<input checked="" type="checkbox"/>
အလယ်တန်းကျောင်း	<input type="checkbox"/>	ကျန်းမာရေးဌာန	<input type="checkbox"/>	ဘုန်းကြီးကျောင်း	<input checked="" type="checkbox"/>
ပထမတန်းကျောင်း	<input checked="" type="checkbox"/>	ကျန်းမာရေးဌာနခွဲ	<input checked="" type="checkbox"/>	ဟိန္ဒူဘုရားကျောင်း	<input type="checkbox"/>
မူကြိုကျောင်း	<input type="checkbox"/>	ဆေးပေးခန်း	<input type="checkbox"/>	ခရစ်ယာန်ကျောင်း	<input type="checkbox"/>
အခြား	<input type="checkbox"/>	အခြား	<input type="checkbox"/>	ဗုဒ္ဓ	<input type="checkbox"/>
မှတ်ချက်		မှတ်ချက်		မှတ်ချက်	



လူထုတော်ပြုစီမံကိန်း၊ စီမံကိန်းလက်ခွဲ
အပိုင်း-၃ ၂၉.၉.၂၀၁၅

(ဂ) ကျွမ်းကျင်သူများမှတ်တမ်း ၊ ကျေးရွာတွင်နေထိုင်သော သို့မဟုတ် အခြားရွာမှလာရောက်သောကျွမ်းကျင်သူများ

(၁) စာသင်ကျောင်း			(၂) ကျန်းမာရေး			(၃) လက်မှုပညာရှင်		
	ရွာတွင်နေထိုင်သူ	အခြားရွာမှလာသူ		ရွာတွင်နေထိုင်သူ	အခြားရွာမှလာသူ		ရွာတွင်နေထိုင်သူ	အခြားရွာမှလာသူ
ပုလဲတန်းပြစာမေးပွဲ	<input checked="" type="checkbox"/>	<input type="checkbox"/>	ဆရာဝန်	<input type="checkbox"/>	<input type="checkbox"/>	လက်သမား	<input checked="" type="checkbox"/>	<input type="checkbox"/>
အထက်တန်းပြစာမေးပွဲ	<input type="checkbox"/>	<input type="checkbox"/>	လက်ထောက်ကျန်းမာရေးမှူး	<input type="checkbox"/>	<input type="checkbox"/>	ပန်းရံ	<input checked="" type="checkbox"/>	<input type="checkbox"/>
အလယ်တန်းပြစာမေးပွဲ	<input type="checkbox"/>	<input type="checkbox"/>	အမျိုးသမီးကျန်းမာရေးဆရာမ	<input type="checkbox"/>	<input checked="" type="checkbox"/>	လှုပ်စစ်ဆိုင်ရာ	<input type="checkbox"/>	<input type="checkbox"/>
ပျက်စီးစာမေးပွဲ	<input type="checkbox"/>	<input type="checkbox"/>	အရိသားစွား	<input checked="" type="checkbox"/>	<input type="checkbox"/>	ခေတ္တိတ်သွယ်သူ	<input checked="" type="checkbox"/>	<input type="checkbox"/>
အခြား	<input type="checkbox"/>	<input type="checkbox"/>	ပြည်သူ့ကျန်းမာရေးလုပ်သား (၁)/(၂)	<input checked="" type="checkbox"/>	<input type="checkbox"/>	စက်ပြင်ဆရာ	<input checked="" type="checkbox"/>	<input type="checkbox"/>
မှတ်ချက်			မှတ်ချက်			မှတ်ချက်		

(ဃ) ကျေးရွာသို့ ရောက်ရှိနိုင်သည့်လမ်းအခြေအနေ / ကျေးရွာတစ်ရွာသည် ၎င်း၏ကျေးရွာအုပ်စုနှင့် ဆက်သွယ်ထားသောလမ်းအခြေအနေ (အောက်ပါတွဲကိုပိုင်းပါ)

ကျောက်ကြမ်းလမ်း: ကျွတ်ရာလမ်း ကွန်ကရစ်လမ်း: _____
 ကျောက်ခင်းလမ်း: ပြေသားလမ်း လှသွားလမ်း: _____
 မော်တော်ဆိုင်ကယ်လမ်း: _____
 အခြား: _____

(င) ကျေးရွာဖွံ့ဖြိုးစီမံချက်

(၁) လူထုတော်ပြုစီမံကိန်းမတင်မီ ဤကျေးရွာတွင်ကျေးရွာဖွံ့ဖြိုးမှု စီမံချက်ရှိခဲ့ပါသလား? မရှိပါ ဝိုင်ဒါ
 (၂) ရှိခဲ့ပါလျှင် ဤစီမံချက်ကို မည်သည့် နှစ်တွင်ပြင်ဆင်ခဲ့ပါသနည်း? နှစ်-----/မသိပါ
 (၃) ဤစီမံချက်ကို ဖြည့်စည်းမှုအတည်ပြုခဲ့ပါသလား? ပြုခဲ့ပါသည်/မပြုခဲ့ပါ /မသိပါ

(စ) ဝေဖန်အကူအပေး

(၁) ဤကျေးရွာ၏တော်မူသည့်ကျေးရွာအုပ်စု၏တော်မူအထိခံစားနိုင်မည့်အန္တရာယ်ကင်းသနည်း? မိုင်-----/မသိပါ
 (၂) ဤကျေးရွာမှ ၎င်းကျေးရွာအုပ်စုတော်မူအထိသွားလာရာတွင်ကြုံရသည့်အခွဲအစိတ်

ခြောက်စက္ကန့် ရာသီတွင်ကြုံရသည့်အခွဲအစိတ် ----- ထော်လာရီ/မော်တော်ဆိုင်ကယ်/ခြေလှုပ်/လား/မော်တော်ဘုတ်/
 အခြား: -----
 မိုးရာသီတွင်ကြုံရသည့်အခွဲအစိတ် ----- ထော်လာရီ/မော်တော်ဆိုင်ကယ်/ခြေလှုပ်/လား/မော်တော်ဘုတ်/
 အခြား: -----

(ဆ) ဖတ်စမ်းကျင်ဆိုင်ရာသဘာဝဘေးအန္တရာယ် -

ဤကျေးရွာတွင်ကြုံရခြင်းကိုသို့ သဘာဝဘေးအန္တရာယ်ကျရောက်မှုခြင်းရှိပါသလား။
 မရှိပါ ရှိပါသည် ရှိလျှင်ဖော်ပြပါ-----



လူထုဗဟိုပြုစီမံကိန်းစီမံကိန်းလက်ဖွဲ့
အပိုင်း-၃ ၂၉.၉.၂၀၁၅

(ခ) ကျေးရွာတွင် ဖွဲ့စည်းထားသော အဖွဲ့အစည်းများ၊
လူထုဗဟိုပြုစီမံကိန်းမတိုင်မီ ဤကျေးရွာတွင် ကျေးရွာဖွံ့ဖြိုးရေးအတွက် အစိုးရ(သို့)ရွာသားများကိုယ်တိုင်(သို့) စီမံကိန်းတစ်ခုခုမှ
ဖွဲ့စည်းထားသည့် အဖွဲ့အစည်းများရှိပါသလား။

- (၁) _____
- (၂) _____

ကျေးရွာခေါင်းဆောင်

အမည် ဦးသောဦး စံ

လက်မှတ်  ခန့်.ရဲ့ ၂.၂.၂၀၁၆

လူထုစည်းရုံးရေးမှူး

အမည် ရွှေတင်အောင်

လက်မှတ်  ခန့်.ရဲ့ ၂.၂.၂၀၁၆

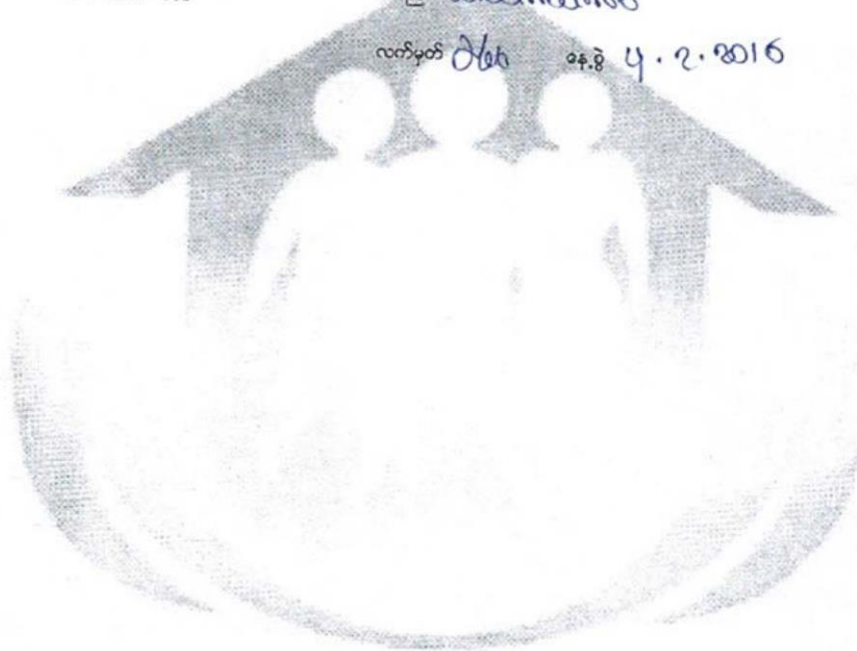

၈။ကျေးရွာအချက်အလက်(ပုံစံ-၁)စက်ဝန်း(၂)

ပုံစံ - ၈ - ၁ ကျေးရွာအခြေခံအချက်အလက်များ (Form PC 1)

လမ်းညွှန်ချက်၊ လူထုစည်းရုံးရေးမှူးသည် ကျေးရွာ ခေါင်းဆောင်များအား ကျေးရွာအချက်အလက်များကို မေတ္တာရပ်ခံ၍ တောင်းခံရသည်။ ဤအချက်အလက်များကို စီမံကိန်း မိတ်ဆက်အစည်းဝေးမတိုင်မီတောင်းခံရမည်။ စီမံကိန်းမိတ်ဆက်အစည်းဝေးတွင် လူထုစည်းရုံးရေးမှူးသည် ဤအချက်အလက် များအား စစ်ဆေးပြီး မှန်ကန်အောင်ပြုလုပ်ရမည်။ ပြီးနောက်တွင် လူထုစည်းရုံးရေးမှူးမှ သတင်းအချက်အလက်ထဲသို့ Tablets မှ တစ်ဆင့် ဖြည့်သွင်းရမည်။	ကျေးရွာတစ်ရွာသို့	ပထမဆုံးမိတ်ဆက်ခရီး	သွားရောက်သောအခါ
ကျေးရွာခေါင်းဆောင် အမည်	ကျေးရွာခေါင်းဆောင်၏ ဖုန်းနံပါတ်	လူထုစည်းရုံးရေးမှူး၏ အမည်	
ပြည်နယ်၊တိုင်းဒေသကြီး၊ခရိုင်၊မြို့နယ်	ကျေးရွာအုပ်စု	ကျေးရွာ	

လူမျိုးစု	အိမ်ထောင်စုအရေအတွက်	ကိုးကွယ်သည့်ဘာသာ	အိမ်ထောင်စုအရေအတွက်
လူမျိုးစု (၁) ဗမာ	၂၂၄	ဘာသာ (၁) ဗုဒ္ဓ	၂၂၄
လူမျိုးစု (၂) -----		ဘာသာ (၂) -----	
လူမျိုးစု (၃) -----		ဘာသာ (၃) -----	
လူမျိုးစုရော -----		ဘာသာရော -----	
အခြား	အရေအတွက်		
မသန်စွမ်းသူများ	၁၅		
သက်ကြီးရွယ်အိုများ (၆၅ နှစ် နှင့် အထက်)	၇၂		
စစ်ဘေးရှောင်			

လူမျိုးစု	အမျိုးသား (အရေအတွက်)	အမျိုးသမီး (အရေအတွက်)
လူမျိုးစု (၁) ဗမာ	၅၁၈	၆၁၉
လူမျိုးစု (၂) -----		
လူမျိုးစု (၃) -----		
အခြား		
အိမ်ထောင်စုစီး	၁၅၄	၇၀

(၁) အခြေခံအဆောက်အအုံ အသုံးအဆောင်များ

စာသင်ကျောင်း	အမှတ် ခြံပိ	ကျန်းမာရေး	အမှတ် ခြံပိ	ဘာသာရေး အဆောက် အအုံများ	အမှတ် ခြံပိ
အထက်တန်းကျောင်း	<input type="checkbox"/>	ဆေးရုံ	<input type="checkbox"/>	ဇေတီ	၀
အလယ်တန်းကျောင်း	<input type="checkbox"/>	ကျန်းမာရေးဌာန	<input type="checkbox"/>	ဘုန်းကြီးကျောင်း	၀

မူလတန်းကျောင်း	<input checked="" type="checkbox"/>	ကျန်းမာရေးဌာနခွဲ	<input checked="" type="checkbox"/>	ဟိန္ဒူဘုရားကျောင်း	<input type="checkbox"/>
မူကြိုကျောင်း	<input type="checkbox"/>	ဆေးပေးခန်း	<input type="checkbox"/>	ခရစ်ယာန်ကျောင်း	<input type="checkbox"/>
အခြား	<input type="checkbox"/>	အခြား	<input type="checkbox"/>	ဗလီ	<input type="checkbox"/>
				အခြား	<input type="checkbox"/>
မှတ်ချက်		မှတ်ချက်		မှတ်ချက်	

(ဂ) ကျွမ်းကျင်သူများမှတ်တမ်း (ကျေးရွာတွင်နေထိုင်သော သို့မဟုတ် တခြားရွာမှလာရောက်သော ကျွမ်းကျင်သူများ)

(၁) စာသင်ကျောင်း			(၂) ကျန်းမာရေး			(၃) လက်မှုပညာရှင်		
	ရွာတွင်နေထိုင်သူ	အခြားရွာမှလာသူ		ရွာတွင်နေထိုင်သူ	အခြားရွာမှလာသူ		ရွာတွင်နေထိုင်သူ	အခြားရွာမှလာသူ
မူလတန်းပြဆရာ/မ	<input checked="" type="checkbox"/>	<input type="checkbox"/>	ဆရာဝန်	<input type="checkbox"/>	<input type="checkbox"/>	လက်သမား	<input checked="" type="checkbox"/>	<input type="checkbox"/>
လက်တန်းပြဆရာ/မ	<input type="checkbox"/>	<input type="checkbox"/>	လက်ထောက်ကျန်းမာရေးမှူး	<input type="checkbox"/>	<input type="checkbox"/>	ပန်းရံ	<input checked="" type="checkbox"/>	<input type="checkbox"/>
အလယ်တန်းပြဆရာ/မ	<input type="checkbox"/>	<input type="checkbox"/>	အမျိုးသမီးကျန်းမာရေးဆရာမ	<input type="checkbox"/>	<input type="checkbox"/>	လှုပ်စစ်ကျွမ်းကျင်မီးသမား	<input type="checkbox"/>	<input type="checkbox"/>
မူကြိုဆရာ/မ	<input type="checkbox"/>	<input type="checkbox"/>	သားဖွားဆရာမ	<input checked="" type="checkbox"/>	<input type="checkbox"/>	ရေပိုက်သွယ်သူ	<input checked="" type="checkbox"/>	<input type="checkbox"/>
အခြား	<input type="checkbox"/>	<input type="checkbox"/>	ပြည်သူ့ကျန်းမာရေးလုပ်သား	<input type="checkbox"/>	<input type="checkbox"/>	စက်ပြင်ဆရာ	<input checked="" type="checkbox"/>	<input type="checkbox"/>
မှတ်ချက်			မှတ်ချက်			မှတ်ချက်		

(ဃ) ကျေးရွာသို့ ရောက်ရှိနိုင်သည့် လမ်းအခြေအနေ / ကျေးရွာတစ်ရွာသည် ၎င်း၏ ကျေးရွာအုပ်စုနှင့် ဆက်သွယ်ထားသော လမ်းအခြေအနေ (အောက်ပါတို့ကိုပိုင်းပါ)

ကျောက်ကြမ်းလမ်း ကတ္တရာလမ်း ကွန်ကရစ်လမ်း မော်တော်ဆိုင်ကယ်လမ်း
 ကျောက်ခင်းလမ်း မြေသားလမ်း လူသွားလမ်း အခြား _____

(င) ကျေးရွာဖွံ့ဖြိုးမှုစီမံချက်

- (၁) လူထုပဟိုပြုစီမံကိန်းမစတင်မီ ဤကျေးရွာတွင်ကျေးရွာဖွံ့ဖြိုးမှု စီမံချက်ရှိခဲ့ပါသလား? ပိုင်းပါ
ရှိပါသည်/မရှိပါ/မသိပါ
- (၂) ရှိခဲ့ပါလျှင် ဤစီမံချက်ကို မည်သည့် ခုနှစ်တွင်ပြင်ဆင်ခဲ့ပါသနည်း? နှစ် 2021/မသိပါ
- (၃) ဤစီမံချက်ကို မြို့နယ်မှအတည်ပြုခဲ့ပါသလား? ပြုခဲ့ပါသည်/မပြုခဲ့ပါ/မသိပါ

(စ) ခရီးအကွာအဝေး

- (၁) ဤကျေးရွာ၏ပဟိုမှ ၎င်းကျေးရွာအုပ်စု၏ပဟိုအထိ ခရီးမိုင်မည်မျှကွာဝေးသနည်း? မိုင်-----/မသိပါ
- (၂) ဤကျေးရွာမှ ၎င်းကျေးရွာအုပ်စုပဟိုအထိ သွားလာရာတွင်ကြာမြင့်သည့်အချိန်။

ခြောက်သွေ့ရာသီတွင်ကြာချိန်----- ထော်လာဂျီ/မော်တော်ဆိုင်ကယ်/ခြေလျင်/လား/မော်တော်ဘုတ်/အခြား ~~အခြား~~-----

မိုးရာသီတွင်ကြာချိန်----- ထော်လာဂျီ/မော်တော်ဆိုင်ကယ်/ခြေလျင်/လား/မော်တော်ဘုတ်/အခြား ~~အခြား~~-----

(ဆ) ပတ်ဝန်းကျင်ဆိုင်ရာ သဘာဝဘေးအန္တရာယ်

ဤကျေးရွာတွင် ရေကြီးခြင်းကဲ့သို့ သဘာဝဘေးအန္တရာယ်ကျရောက်ဖူးခြင်း ရှိပါသလား။

မရှိပါ ရှိပါသည် ရှိလျှင်ဖော်ပြပါ -----

(ခ) ကျေးရွာတွင် ဖွဲ့စည်းထားသော အဖွဲ့အစည်းများ

လူထုပဟိုပြုစီမံကိန်းမတိုင်မီ ဤကျေးရွာတွင် ကျေးရွာဖွံ့ဖြိုးရေးအတွက် အစိုးရ (သို့) ရွာသားများကိုယ်တိုင်(သို့) စီမံကိန်းတစ်ခုခုမှ ဖွဲ့စည်းထားသည့် အဖွဲ့အစည်းများရှိပါသလား။

(ဂ) အိမ်ထောင်စုအဖွဲ့အစည်း

(၂) -----

(ဈ) အထွေထွေအုပ်ချုပ်ရေး ဦးစီးဌာန (GAD) မှ မှတ်တမ်းတင်ထားခြင်း

ဤကျေးရွာသည် အထွေထွေအုပ်ချုပ်ရေး ဦးစီးဌာန (GAD) မှ မှတ်တမ်းတင်ထားမှု ရှိပါသလား။

မရှိပါ ရှိပါသည်

ကျေးရွာခေါင်းဆောင်

အမည် ဦးအောင်စိန်

လက်မှတ် နေ့စွဲ ၂၄.၁၂.၂၀၁၆

လူထုစည်းရုံးရေးမှူး

အမည် ဒေါ်ဟေမာဖြင့်

လက်မှတ် Myint နေ့စွဲ ၂၄.၁၂.၂၀၁၆

၈။ကျေးရွာအချက်အလက်(ပုံစံ-၁)စက်ဝန်း(၃)

ပုံစံ - ၈ - ၁ ကျေးရွာအခြေခံအချက်အလက်များ (Form PC 1)

လမ်းညွှန်ချက်၊		ကျေးရွာတစ်ရွာသို့	ပထမဆုံးမိတ်ဆက်ခရီး	သွားရောက်သောအခါ
လူထုစည်းရုံးရေးမှူးသည် ကျေးရွာ ခေါင်းဆောင်များအား ကျေးရွာအချက်အလက်များကို မေတ္တာရပ်ခံ၍ တောင်းခံရသည်။				
ဤအချက်အလက်များကို စီမံကိန်း မိတ်ဆက်အစည်းဝေးမတိုင်မီတောင်းခံရမည်။ စီမံကိန်းမိတ်ဆက်အစည်းဝေးတွင်				
လူထုစည်းရုံးရေးမှူးသည် ဤအချက်အလက် များအား စစ်ဆေးပြီး မှန်ကန်အောင်ပြုလုပ်ရမည်။ ပြီးနောက်တွင်				
လူထုစည်းရုံးရေးမှူးမှ သတင်းအချက်အလက်ထံသို့ Tablets မှ တဆင့် ဖြည့်သွင်းရမည်။				
ကျေးရွာခေါင်းဆောင် အမည်	ကျေးရွာခေါင်းဆောင်၏ ဖုန်းနံပါတ်	လူထုစည်းရုံးရေးမှူး၏ အမည်		
ဦးဘင်းစံ	၀၇-၇၅၁၇၆၃၁၇၆	ဒေါ်ချောစုသိန်း		
ပြည်နယ်၊တိုင်းဒေသကြီး၊ခရိုင်၊မြို့နယ်	ခရိုင်	ကျေးရွာအုပ်စု	ကျေးရွာ	
		ကျား	ကျား	

က။ လူဦးရေ

လူမျိုးစု	အိမ်ထောင်စုအရေအတွက်	ကိုးကွယ်သည့်ဘာသာ	အိမ်ထောင်စုအရေအတွက်
လူမျိုးစု (၁) -----	၂၂၈	ဘာသာ (၁) -----	၂၂၈
လူမျိုးစု (၂) -----		ဘာသာ (၂) -----	
လူမျိုးစု (၃) -----		ဘာသာ (၃) -----	
လူမျိုးစုရော -----		ဘာသာရော -----	
အခြား			
	အရေအတွက်		
မသန်စွမ်းသူများ	၁၅		
သက်ကြီးရွယ်အိုများ (၆၅ နှစ် နှင့် အထက်)	၅၅		
စစ်ဘေးရှောင်			

	အမျိုးသား (အရေအတွက်)	အမျိုးသမီး (အရေအတွက်)
လူဦးရေ		
လူမျိုးစု (၁) -----	၅၂၁	၆၂၃
လူမျိုးစု (၂) -----		
လူမျိုးစု (၃) -----		
အခြား		
အိမ်ထောင်ဦးစီး	၁၅၅	၅၃

(ခ) အခြေခံအဆောက်အအုံ အသုံးအဆောင်များ

စာသင်ကျောင်း	အမှတ် ခြံပင်	ကျန်းမာရေး	အမှတ် ခြံပင်	ဘာသာရေး အဆောက် အအုံများ	အမှတ် ခြံပင်
အထက်တန်းကျောင်း	<input type="checkbox"/>	ဆေးရုံ	<input type="checkbox"/>	ဓေတီ	<input checked="" type="checkbox"/>
အလယ်တန်းကျောင်း	<input type="checkbox"/>	ကျန်းမာရေးဌာန	<input type="checkbox"/>	ဘုန်းကြီးကျောင်း	<input checked="" type="checkbox"/>

မူလတန်းကျောင်း	<input checked="" type="checkbox"/>	ကျန်းမာရေးဌာနခွဲ	<input checked="" type="checkbox"/>	ဟိန္ဒူဘုရားကျောင်း	<input type="checkbox"/>
မူကြိုကျောင်း	<input type="checkbox"/>	ဆေးပေးခန်း	<input type="checkbox"/>	ခရစ်ယာန်ကျောင်း	<input type="checkbox"/>
အခြား	<input type="checkbox"/>	အခြား	<input type="checkbox"/>	ဗလီ	<input type="checkbox"/>
				အခြား	<input type="checkbox"/>
မှတ်ချက်		မှတ်ချက်		မှတ်ချက်	

(ဂ) ကျွမ်းကျင်သူများမှတ်တမ်း (ကျေးရွာတွင်နေထိုင်သော သို့မဟုတ် တခြားရွာမှလာရောက်သော ကျွမ်းကျင်သူများ)

(၁) စာသင်ကျောင်း			(၂) ကျန်းမာရေး			(၃) လက်မှုပညာရှင်		
	ရွာတွင်နေထိုင်သူ	အခြားရွာမှလာသူ		ရွာတွင်နေထိုင်သူ	အခြားရွာမှလာသူ		ရွာတွင်နေထိုင်သူ	အခြားရွာမှလာသူ
ပတ်စန်းပြဆရာ/မ	<input checked="" type="checkbox"/>	<input type="checkbox"/>	ဆရာဝန်	<input type="checkbox"/>	<input type="checkbox"/>	လက်သမား	<input checked="" type="checkbox"/>	<input type="checkbox"/>
အထက်တန်းပြဆရာ/မ	<input type="checkbox"/>	<input type="checkbox"/>	လက်ထောက်ကျန်းမာရေးမှူး	<input type="checkbox"/>	<input type="checkbox"/>	ပန်းရံ	<input checked="" type="checkbox"/>	<input type="checkbox"/>
အလယ်တန်းပြဆရာ/မ	<input type="checkbox"/>	<input type="checkbox"/>	အမျိုးသမီးကျန်းမာရေးဆရာမ	<input type="checkbox"/>	<input type="checkbox"/>	လျှပ်စစ်ကျွမ်းကျင်၊ ဖိသမား	<input type="checkbox"/>	<input type="checkbox"/>
မူကြိုဆရာ/မ	<input type="checkbox"/>	<input type="checkbox"/>	သားဖွားဆရာမ	<input checked="" type="checkbox"/>	<input type="checkbox"/>	ရေပိုက်သွယ်သူ	<input checked="" type="checkbox"/>	<input type="checkbox"/>
အခြား	<input type="checkbox"/>	<input type="checkbox"/>	ပြည်သူ့ကျန်းမာရေးလုပ်သား	<input type="checkbox"/>	<input type="checkbox"/>	စက်ပြင်ဆရာ	<input checked="" type="checkbox"/>	<input type="checkbox"/>
မှတ်ချက်			မှတ်ချက်			မှတ်ချက်		

(ဃ) ကျေးရွာသို့ ရောက်ရှိနိုင်သည့် လမ်းအခြေအနေ /ကျေးရွာတစ်ရွာသည် ၎င်း၏ ကျေးရွာအုပ်စုနှင့် ဆက်သွယ်ထားသော လမ်းအခြေအနေ (အောက်ပါတို့ကိုပိုင်းပါ)

ကျောက်ကြမ်းလမ်း ကတ္တရာလမ်း ကွန်ကရစ်လမ်း မော်တော်ဆိုင်ကယ်လမ်း
 ကျောက်ခင်းလမ်း မြေသားလမ်း လူသွားလမ်း အခြား _____

(င) ကျေးရွာဖွံ့ဖြိုးမှုစီမံချက်

- (၁) လူထုပဟိုပြုစီမံကိန်းမစတင်မှီ ဤကျေးရွာတွင်ကျေးရွာဖွံ့ဖြိုးမှု စီမံချက်ရှိခဲ့ပါသလား? ပိုင်းပါ
ရိုပါသည်/မရှိပါ/မသိပါ
- (၂) ရှိခဲ့ပါလျှင် ဤစီမံချက်ကို မည်သည့် ခုနှစ်တွင်ပြင်ဆင်ခဲ့ပါသနည်း? နှစ် ၂၀၁၅ မသိပါ
- (၃) ဤစီမံချက်ကို မြို့နယ်မှအတည်ပြုခဲ့ပါသလား? ပြုခဲ့ပါသည်/မပြုခဲ့ပါ /မသိပါ

(စ) ခရီးအကွာအဝေး

- (၁) ဤကျေးရွာ၏ဗဟိုမှ ၎င်းကျေးရွာအုပ်စု၏ဗဟိုအထိ ခရီးပိုင်မည်မျှကွာဝေးသနည်း? မိုင်-----/မသိပါ
- (၂) ဤကျေးရွာမှ ၎င်းကျေးရွာအုပ်စုဗဟိုအထိ သွားလာရာတွင်ကြာမြင့်သည့်အချိန်။

ခြောက်သွေ့ရာသီတွင်ကြာချိန်----- ထော်လာဂျီ/မော်တော်ဆိုင်ကယ်/ခြေလျင်/လား/မော်တော်ဘုတ်/
 အခြား -----

မိုးရာသီတွင်ကြာချိန်----- ထော်လာဂျီ/မော်တော်ဆိုင်ကယ်/ခြေလျင်/လား/မော်တော်ဘုတ်/
 အခြား -----

(ဆ) ပတ်ဝန်းကျင်ဆိုင်ရာ သဘာဝဘေးအန္တရာယ်

ဤကျေးရွာတွင် ရေကြီးခြင်းကဲ့သို့ သဘာဝဘေးအန္တရာယ်ကျရောက်ဖူးခြင်း ရှိပါသလား။

မရှိပါ ရှိပါသည် ရှိလျှင်ဖော်ပြပါ -----

(ဇ) ကျေးရွာတွင် ဖွဲ့စည်းထားသော အဖွဲ့အစည်းများ

လူထုတော်ပြုစီမံကိန်းမတိုင်မီ ဤကျေးရွာတွင် ကျေးရွာဖွံ့ဖြိုးရေးအတွက် အစိုးရ (သို့) ရွာသားများကိုယ်တိုင်(သို့) စီမံကိန်းတစ်ခုခုမှ ဖွဲ့စည်းထားသည့် အဖွဲ့အစည်းများရှိပါသလား။

(၁) မြန်မာ့အသင်းတော် အဖွဲ့အစည်း စီမံချက်
(၂) ပုဂံမြို့နယ် အဖွဲ့အစည်း

(ဈ) အထွေထွေအုပ်ချုပ်ရေး ဦးစီးဌာန (GAD) မှ မှတ်တမ်းတင်ထားခြင်း

ဤကျေးရွာသည် အထွေထွေအုပ်ချုပ်ရေး ဦးစီးဌာန (GAD) မှ မှတ်တမ်းတင်ထားမှု ရှိပါသလား။

မရှိပါ ရှိပါသည်

ကျေးရွာခေါင်းဆောင်

အမည် ဦးသောင်းစ

လက်မှတ် [Signature] နေ့စွဲ 16.9.2016

လူထုစည်းရုံးရေးမှူး

အမည် ဒေါ်ချောစုဦး

လက်မှတ် [Signature] နေ့စွဲ 16.9.2016

၉။စီမံကိန်းစက်ဝန်းအချိန်ဇယား(ပုံစံ-၂)စက်ဝန်း(၂)



လူထုပတ်ပြု စီမံကိန်း၊ စီမံကိန်းလက်စွဲ အပိုင်း - (၃) - ၂၉-၁၀-၂၀၁၆

ပုံစံ - ၈ - ၂ - စီမံကိန်းစက်ဝန်းအချိန်ဇယား (PC 2)

လမ်းညွှန်ချက်၊ သက်ဆိုင်ရာလူထုပညာရှင်များ၊ လက်ထောက်နည်းပညာနည်းပညာများများမှ စီမံကိန်းတပ်ဖွဲ့အဆင့်တစ်ခုစီပြီးစီးတိုင်း ကျေးရွာနှင့် ကျေးရွာအုပ်စုအတွက် ဤပုံစံကို ဖြည့်သွင်းရမည်။

စည်းရုံးရေးမှူး/ဝန်ထမ်း အမည် ဒေါ်ဇော်မာမာဖြူ၊

နေ့စွဲ စက်ဝန်း (၄) စက်ဝန်း(၁) စက်ဝန်း(၂) စက်ဝန်း(၃)

ပြည်နယ်/တိုင်း မန္တလေး၊ မြို့နယ် မြောက်၊ ကျေးရွာအုပ်စု ကျားအိုင်၊ ကျေးရွာ ကျားအိုင်

စီမံကိန်းဆောင်ရွက်မှုအဆင့်များ	နေ့စွဲ		အစည်းအဝေးတင်တက်ရောက်သူအရေအတွက်				
	စတင်သည့်နေ့	ပြီးဆုံးသည့်နေ့	အမျိုးသားအရေအတွက်	အမျိုးသမီးအရေအတွက်	အိမ်ထောင်စုအရေအတွက်	လူမျိုးစုတက်ရောက်သူအရေအတွက်နှင့် လူမျိုးစုအမည်	
၁။ ကျေးရွာစီမံကိန်း၊ စိတ်ဆက်အစည်းအဝေး	24.12.16	24.12.16	၉၅	၃၆	၁၇၁	မမာ	၁၇၁
၂။ ကျေးရွာဖွံ့ဖြိုးရေး စီမံချက်ရေးဆွဲခြင်းအစည်းအဝေး	29.12.16	29.12.16	၁၀၀	၉၀	၁၉၀	မမာ	၁၉၀
၃။ ကျေးရွာအုပ်စု လုပ်ငန်းဆုံးဖြတ်ချက်ချသည့်အစည်းအဝေး	3.1.17	3.1.17	မလို	မလို	မလို	မလို	မလို
၄။ မြို့နယ်စီမံကိန်းရေးဆွဲရေးနှင့် အကောင်အထည်ဖော်ရေး ကော်မတီ၏ဆုံးဖြတ်ချက်ကို ရွာပို့ အသိပေးအကြောင်းကြားသည့် အစည်းအဝေး	10.1.17	10.1.17	၈၂	၄၅	၁၂၇	မမာ	၁၂၇
၅။ စီမံကိန်းလုပ်ငန်းဆိုင်ရာစီမံချက်ရေးဆွဲခြင်းအစည်းအဝေး	16.2.17	16.2.17	၈၃	၉၁	၁၇၄	မမာ	၁၇၄
၆။ စီမံကိန်းလုပ်ငန်း အကောင်အထည်ဖော်ရေးဆုံးအစီအစဉ် ရေးဆွဲခြင်း	16.2.17	16.2.17	၈၃	၉၁	၁၇၄	မမာ	၁၇၄



လူထုပတ်ပြု စီမံကိန်း၊ စီမံကိန်းလက်တွဲ အပိုင်း - (၃) - ၂၉-၁၀, ၂၀၁၆

ပုံစံ - ၈ - ၂ - စီမံကိန်းစက်ဝန်းအချိန်ဇယား (PC 2)

လမ်းညွှန်ချက်၊ သက်ဆိုင်ရာလူထုဝုဏ်းရေးရာ/လက်ထောက်နည်းပညာနည်းပညာများမှ စီမံကိန်းစက်ဝန်းအဆင့်တစ်ခုစီပြီးစီးတိုင်း ကျေးရွာနှင့် ကျေးရွာအုပ်စုအတွက် ဤပုံစံကို ပြည့်သွင်းရမည်။

စည်းရုံးရေးမှူး/ဝန်ထမ်း အမည် ဒေါ်ခင်စုစု

နေ့စွဲ ၁၆.၉.၂၀၁၇ စက်ဝန်းအားအမှတ်ခြစ်ပါ စက်ဝန်း(၁) စက်ဝန်း(၂) မှ စက်ဝန်း(၃)

ပြည်နယ်/တိုင်း စစ်ကိုင်း မြို့နယ် မြောက် ကျေးရွာအုပ်စု ကျားမင်း ကျေးရွာ ကျားမင်း

စီမံကိန်းဆောင်ရွက်မှုအဆင့်များ	နေ့စွဲ		အစည်းအဝေးတွင်တက်ရောက်သူအရေအတွက်			
	စတင်သည့်နေ့	ပြီးဆုံးသည့်နေ့	အမျိုးသားအရေအတွက်	အမျိုးသမီးအရေအတွက်	အိမ်ထောင်စုအရေအတွက်	လူမျိုးစုတက်ရောက်သူအရေအတွက်နှင့် လူမျိုးစုအမည်
၁။ ကျေးရွာစီမံကိန်း မိတ်ဆက်အစည်းအဝေး	၁၆.၉.၂၀၁၇	၁၆.၉.၂၀၁၇	၇၃	၈၄	၁၅၇	၈၈၀ ၁၅၇
၂။ ကျေးရွာဖွံ့ဖြိုးရေး စီမံချက်ရေးဆွဲခြင်းအစည်းအဝေး	၁၇.၉.၂၀၁၇	၁၇.၉.၂၀၁၇	၉၅	၁၂၁	၂၁၆	၈၈၀ ၂၁၆
၃။ ကျေးရွာအုပ်စု လုပ်ငန်းဆုံးဖြတ်ချက်ချသည့်အစည်းအဝေး	၁၇.၉.၂၀၁၇	၁၇.၉.၂၀၁၇	၉၅	၁၂၁	၂၁၆	၈၈၀ ၂၁၆
၄။ မြို့နယ်အဆင့် စီမံကိန်းရေးဆွဲရေး နှင့် အကောင်အထည်ဖော်ရေးကော်မတီ၏ စီမံကိန်း သုံးသပ်မှုအစည်းအဝေး			၈၉	၈၉	၈၉	၈၉
၅။ မြို့နယ် စီမံကိန်းရေးဆွဲရေး နှင့် အကောင်အထည်ဖော်ရေး ကော်မတီ၏ဆုံးဖြတ်မှုကို ရွာသို့ အသိပေးအကြောင်းကြားသည့် အစည်းအဝေး	၁၇.၁၀.၂၀၁၇	၁၇.၁၀.၂၀၁၇	၆၀	၇၃	၁၃၃	၈၈၀ ၁၃၃
၆။ စီမံကိန်းလုပ်ငန်းစွဲစီမံချက်ရေးဆွဲခြင်းအစည်းအဝေး						
၆.၁။ စီမံကိန်းလုပ်ငန်း အကောင်အထည်ဖော်ရေးအစီအစဉ် ရေးဆွဲခြင်း	၁၈.၁၁.၂၀၁၇	၁၈.၁၁.၂၀၁၇	၆၀	၁၁၆	၁၇၆	၈၈၀ ၁၇၆



လူထုတိုက်ရိုက် စီမံကိန်း၊ စီမံကိန်းလက်ခွဲ အပိုင်း - (၃) - ၂၉.၁၀.၂၀၁၆

၆.၂။ ဝယ်ယူရေးအစီအစဉ် ရေးဆွဲခြင်း	၂၀. ၁၁. ၂၀၁၆	၂၀	၁၁၆	၁၇၆	၂၈၁	၁၇၆
၆.၃။ ဘဏ္ဍာရေးကုန်ကျမှု လျာထားအစီအစဉ် ရေးဆွဲခြင်း	၂၀. ၁၁. ၂၀၁၆	၆၀	၁၁၆	၁၇၆	၂၈၁	၁၇၆
၆.၄။ ပြင်/ထိန်းအစီအစဉ် ရေးဆွဲခြင်း	၂၀. ၁၁. ၂၀၁၆	၆၀	၁၁၆	၁၇၆	၂၈၁	၁၇၆
၇။ စီမံကိန်းလုပ်ငန်းခွဲ တိုးတက်မှု စောင့်ကြည့်အစည်းအဝေး						
၇.၁။ အစည်းအဝေး ပထမအကြိမ်	၂၀. ၁. ၂၀၁၆	၅၇	၇၆	၁၃၃	၂၈၁	၁၃၃
၇.၂။ အစည်းအဝေး ဒုတိယအကြိမ်						
၇.၃။ အစည်းအဝေး တတိယအကြိမ်						
၈။ စီမံကိန်းလုပ်ငန်းခွဲ အပြီးသတ်စစ်ဆေးခြင်း အစည်းအဝေး						
၉။ လူထုစစ်ဆေးပွဲအစည်းအဝေး						

၁၀။ကျေးရွာဖွံ့ဖြိုးရေးဦးစားပေးအစီအစဉ်(ပုံစံ-၃)စက်ဝန်း(၁)



လူထုဝဟ်ပြုစီမံကိန်းစီမံကိန်းလက်ဖွဲ့
အစဉ်-၃ ၂၉.၉.၂၀၁၅

ပုံစံ ၈-၃ ကျေးရွာဖွံ့ဖြိုးရေး ဦးစားပေးအစီအစဉ် (Form PC 3)

အဆင့်(၃)ကျေးရွာဖွံ့ဖြိုးရေးအစီအစဉ်အထူးအစီအစဉ်အောက်တွင် ကျေးရွာစီမံကိန်း အထောက်အကူပြု
ရန်အတွက် အစီအစဉ်အောက်တွင် ဤပုံစံကိုပြည့်စုံအောင် ဖြည့်သွင်းရမည်။ အားလုံးသော အခက်အခဲ
ဖွံ့ဖြိုးမှုဦးစားပေးအစီအစဉ်များလူထုဝဟ်ပြုစီမံကိန်း၏ ရန်ပုံငွေအရင်းအမြစ်နှင့် မသက်ဆိုင်သည့် လုပ်ငန်းများ
အားလုံးကိုဖော်ပြရမည်။

လူထုဝဟ်ပြုစီမံကိန်း/ဝန်ထမ်း အမည်
ခန့်ခွဲ - ၇-၃-၂၀၁၆ စက်ဝန်းအား အမှတ်ခြစ်ပါ (✓) အစက်ဝန်း(၁)
စက်ဝန်း(၂)၊ စက်ဝန်း(၃)၊ စက်ဝန်း(၄)

ပြည်နယ်/တိုင်း ခရိုင်/မြို့နယ်- ရေတွင်း ကျေးရွာအုပ်စု- ကျားဘို ကျေးရွာ - ကျားဘို

က. အခက်အခဲအတားအဆီးများအားလုံးအစီအစဉ် - ယခုလက်ရှိအခြေအနေတွင်ဤကျေးရွာဖွံ့ဖြိုးတိုးတက်ရေးအတွက်
အခက်အခဲအတားအဆီးများသည် မည်သည့်များဖြစ်ပါသနည်း(အမျိုးသား/သမီး အနည်းဆုံးအခက်အခဲ ၅ ခုဖော်ပြပါ)

အမျိုးသား အဖွဲ့မှတင်ပြသောအခက်အခဲအတားအဆီးများ	အမျိုးသမီး အဖွဲ့မှတင်ပြသောအခက်အခဲအတားအဆီးများ
၁ လျှပ်စစ်ဓါတ်မရှိခြင်း	၁ လျှပ်စစ်ဓါတ်မရှိခြင်း
၂ ကျေးရွာအတွင်းရေအောက်မရှိခြင်း	၂ ကျောက်ခြစ်ရင်း မလုံခြုံခြင်း
၃ ကျေးရွာအတွင်း ကျေးရွာအတွင်း	၃ ကျေးရွာအတွင်း ကျေးရွာအတွင်း
၄ လမ်းမကောင်း	၄ ကျေးရွာအတွင်း ကျေးရွာအတွင်း
၅ ကျောက်ခြစ်ရင်း မရှိခြင်း	၅ ကျေးရွာအတွင်း ကျေးရွာအတွင်း

ခ. မျှော်မှန်းခြင်း- နောင်လာမည့် (၅)နှစ် အတွင်း ကျေးရွာဖွံ့ဖြိုးရေး မျှော်မှန်းလျာထားချက်များအား တင်ပြပါ။

အမျိုးသားအဖွဲ့မှတင်ပြသောမျှော်မှန်းချက်များ	အမျိုးသမီးအဖွဲ့မှတင်ပြသောမျှော်မှန်းချက်များ
၁ ဆင်းရဲနွမ်းပါးမှု ကျော်လွှားခြင်း	၁ ၂၄ နာရီလျှပ်စစ်ဓါတ်မရှိခြင်း
၂ ကျေးရွာအတွင်း ရေအောက်မရှိခြင်း	၂ မူလဟို ကျောက်တိုင်း ရှိခြင်း
၃ ကျေးရွာအတွင်း ကျေးရွာအတွင်း	၃ ကျေးရွာအတွင်း ကျေးရွာအတွင်း
၄ ကျေးရွာအတွင်း ကျေးရွာအတွင်း	၄ ကျေးရွာအတွင်း ကျေးရွာအတွင်း
၅ ကျေးရွာအတွင်း ကျေးရွာအတွင်း	၅ ကျေးရွာအတွင်း ကျေးရွာအတွင်း

ဂ. ဤကျေးရွာ၏ လာမည့် (၃)နှစ်အတွက် ဦးစားပေး ဖွံ့ဖြိုးတိုးတက်မှု လုပ်ငန်း အစီအစဉ်များအားဖော်ပြပါ။
(လူထုဝဟ်ပြုစီမံကိန်း ရန်ပုံငွေအတွက် အဆိုပြုသော အစီအစဉ်များကိုဦးစားပေး အဆင့်အလိုက်ဖော်ပြပြီး ကျန်လူထုဝဟ်ပြု စီမံကိန်း
ရန်ပုံငွေအရင်းအမြစ်နှင့် မသက်ဆိုင်သည့်အစီအစဉ်များလည်းဖော်ပြရန်ဖြစ်သည်။)

ကျေးရွာအတွက်ဦးစားပေးဖွံ့ဖြိုး တိုးတက်မှု လုပ်ငန်းစဉ်များ	အဆိုပြုသူ (အမျိုးသားများ/ အမျိုးသမီးများ/ အမျိုးသား+အမျိုးသမီး)	လူထုဝဟ်ပြုစီမံကိန်းအတွက်အဆိုပြု သည် (ဦးစားပေးအဆင့် အလိုက် ဖော်ပြပါ)	ခန့်မှန်း ကုန်ကျ မရိတ်	အကျိုးစီးပွား စွန့်စားရန် မှန်းခြေ အရ အတွက်
၁ လျှပ်စစ်ဓါတ်မရှိခြင်း	အမျိုးသား+အမျိုးသမီး	လျှပ်စစ်ဓါတ်မရှိခြင်း	၁၃၀၀၀၀၀	၁၅၂၀၀၀၀
၂ ကျောက်ခြစ်ရင်း မလုံခြုံခြင်း	အမျိုးသား + အမျိုးသမီး	ကျောက်ခြစ်ရင်း မလုံခြုံခြင်း	၃၀၀၀၀၀	၅၀၀၀၀၀
၃ ကျေးရွာအတွင်း ကျေးရွာအတွင်း	အမျိုးသား + အမျိုးသမီး	ကျေးရွာအတွင်း ကျေးရွာအတွင်း	၃၀၀၀၀၀	၅၀၀၀၀၀

အစာအာဟာရ စာရင်း
ကျေးရွာအတွင်း

၁၀။ ကျေးရွာဖွံ့ဖြိုးရေးဦးစားပေးအစီအစဉ်(ပုံစံ-၃)စက်ဝန်း(၂)

ပုံစံ - ၈ - ၃ ကျေးရွာဖွံ့ဖြိုးရေး ဦးစားပေးအစီအစဉ် (Form PC 3)

လမ်းညွှန်ချက်၊ အဆင့်(၃) ကျေးရွာမျှော်မှန်းချက်အစည်းအဝေး ပြီးဆုံးသောအခါ ကျေးရွာစီမံကိန်း အထောက်အကူပြု ကော်မတီသည် လူထုစည်းရုံးရေးမှူးအကူအညီဖြင့် ဤပုံစံကိုပြည့်စုံအောင် ဖြည့်သွင်းရမည်။

လူထုစည်းရုံးရေးမှူး/ဝန်ထမ်း အမည် - ဒေါ်မေမာမြင့်
 နေ့စွဲ - ၂၉.၁၂.၂၀၁၆ စက်ဝန်းအား အမှတ်ခြစ်ပါ (✓) စက်ဝန်း(၁) စက်ဝန်း(၂) စက်ဝန်း(၃) စက်ဝန်း(၄)

ပြည်နယ်/တိုင်း ဝစ်ကိုင်း မြို့နယ် ခြောင် ကျေးရွာအုပ်စု ကျေးရွာ ကျားဒုံ
 က။ အခက်အခဲအတားအဆီးများအားဆွေးနွေးခြင်း - ယခုလက်ရှိအခြေအနေတွင် ဤကျေးရွာဖွံ့ဖြိုးတိုးတက်ရေးအတွက် အဓိက အခက်အခဲအတားအဆီးများသည် မည်သည်များဖြစ်ပါသနည်း။ (အမျိုးသား/သမီး အနည်းဆုံးအခက်အခဲ ၅ ခုစီဖော်ပြပါ)

အမျိုးသား အဖွဲ့မှ တင်ပြသောအခက်အခဲအတားအဆီးများ	အမျိုးသမီး အဖွဲ့မှ တင်ပြသောအခက်အခဲအတားအဆီးများ
၁ ခွာတွင်းလမ်းပျဉ်းခင်း၇၄	၁ မိုးတွင်း ဖွံ့ဖြိုးမှု အထောက်အကူ ပေးရန်အတွက်
၂ လူထုစည်းရုံးရေးမှူး ဖွဲ့စည်းခြင်း	၂ ယာယီအခြေအနေတွင် အခြေအနေအထား
၃ ကျောင်းဆောင် တွင်းအခင်း မရှိခြင်း	၃ ဥပဒေအရ အကျိုးရှိစေရန်အတွက်
၄ ကျေးရွာအုပ်စု မရှိခြင်း	၄ အခြေအနေအထား မရှိခြင်း
၅ အခြေအနေအထား မရှိခြင်း	၅ ဖွဲ့စည်းရန်အတွက် အခြေအနေအထား မရှိခြင်း

ခ။ မျှော်မှန်းခြင်း - နောင်လာမည့် (၅)နှစ် အတွင်း ကျေးရွာဖွံ့ဖြိုးရေး မျှော်မှန်းလျာထားချက်များအား တင်ပြပါ။

အမျိုးသားအဖွဲ့မှ တင်ပြသောမျှော်မှန်းချက်များ	အမျိုးသမီးအဖွဲ့မှ တင်ပြသောမျှော်မှန်းချက်များ
၁ ၂၀၂၀ ခုနှစ်အတွက် နေရာအရပ်အရပ်	၁ ခွာတွင်းလမ်းပျဉ်းခင်း
၂ အခြေအနေအထား မရှိခြင်း	၂ ကျေးရွာအုပ်စု မရှိခြင်း
၃ မြို့နယ်အရပ်အရပ်	၃ အခြေအနေအထား မရှိခြင်း
၄ အခြေအနေအထား မရှိခြင်း	၄ အခြေအနေအထား မရှိခြင်း
၅ အခြေအနေအထား မရှိခြင်း	၅ ကျေးရွာအုပ်စု မရှိခြင်း

ဂ။ လူထုစီမံကိန်း၏ လာမည့် (၄) နှစ်အတွက် အကျုံးဝင်သော ဦးစားပေး ဖွံ့ဖြိုးတိုးတက်မှု လုပ်ငန်း အစီအစဉ်များအားဖော်ပြပါ။

အဆင့်	ကျေးရွာအတွက် ဦးစားပေး ဖွံ့ဖြိုးတိုးတက်မှု လုပ်ငန်းစဉ်များ	အဆိုပြုသူ (အမျိုးသားများ/ အမျိုးသမီးများ/အမျိုးသား+ အမျိုးသမီး)	ခန့်မှန်းကုန်ကျ စရိတ်	အကျိုးခံစားခွင့်ရှိသူ ခန့်မှန်းခြေ အရေအတွက်
၁	ခွာတွင်းလမ်းပျဉ်းခင်း	အမျိုးသား+အမျိုးသမီး	၂၅၂၀၀၀၀	၁၁၃၇
၂	လူထုစည်းရုံးရေးမှူး ဖွဲ့စည်းခြင်း	•	၁၅၀၀၀၀၀	၁၁၃၇
၃	ကျေးရွာအုပ်စု မရှိခြင်း	•	၁၅,၀၀၀,၀၀၀	၁၁၃၇
၄	အခြေအနေအထား မရှိခြင်း	•	၁၅၀၀၀၀၀	၁၁၃၇
၅	ကျေးရွာအုပ်စု မရှိခြင်း	•	၁၅၀၀၀၀၀	၁၁၃၇
၆	လူထုစည်းရုံးရေးမှူး ဖွဲ့စည်းခြင်း	•	၁၅၀၀၀၀၀	၁၁၃၇
၇	ဖွဲ့စည်းရန်အတွက် အခြေအနေအထား မရှိခြင်း	•	၁၅၀၀၀၀၀	၁၁၃၇

ဃ။ လူထုစီမံကိန်း၏ လာမည့် (၄) နှစ်အတွက် အကျိုးမဝင်သော ဦးစားပေး ဖွံ့ဖြိုးတိုးတက်မှု လုပ်ငန်း အစီအစဉ်များအားဖော်ပြပါ။

အဆင့်	ကျေးရွာအတွက် ဦးစားပေး ဖွံ့ဖြိုး တိုးတက်မှု လုပ်ငန်းစဉ်များ	အဆိုပြုသူ (အမျိုးသားများ/ အမျိုးသမီးများ/အမျိုးသား+ အမျိုးသမီး)	အခန်းကဏ္ဍ
၁	ဓမ္မဇာတိရေချိုးကန်	မအုတ်သား	ကမ္ဘောဇကဏ္ဍ
၂	မိုးသတ်ကား	မအုတ်သား	ကမ္ဘောဇကဏ္ဍ
၃	သောက်ရေကန်ကြမ်းခင်း	မအုတ်သား+မအုတ်သမီး	ကျေးဇာတိကဏ္ဍ
၄	ကျေးရွာအတွက် ရေကန်ဖွဲ့စည်းခြင်း	မအုတ်သား+မအုတ်သမီး	
၅	ကျေးရွာအတွက် ကျွဲမွေးမြူရေး	မအုတ်သား+မအုတ်သမီး	

ခေါင်းဆောင်၊ ကျေးရွာစီမံကိန်းအထောက်အကူပြုကော်မတီမှ အတည်ပြုသည်။

အမည် ဦးခင်ကျော် လက်မှတ် ဇော်ဦး နေ့စွဲ ၂၉.၁၂.၂၀၁၆

ပုံစံ - ၈ - ၃ ကျေးရွာဖွံ့ဖြိုးရေး ဦးစားပေးအစီအစဉ် (Form PC 3)

လမ်းညွှန်ချက်၊ အဆင့်(၃) ကျေးရွာမှော်မှန်းချက်အစည်းအဝေး ပြီးဆုံးသောအခါ ကျေးရွာစီမံကိန်း အထောက်အကူပြု ကော်မတီသည် လူထုစည်းရုံးရေးမှူးအကူအညီဖြင့် ဤပုံစံကိုပြည့်စုံအောင် ဖြည့်သွင်းရမည်။

လူထုစည်းရုံးရေးမှူး/ဝန်ထမ်း အမည် ဒေါ်သေး၊ မြန်းချောစုချို

နေ့စွဲ 17.09.17 စက်ဝန်းအား အမှတ်ခြစ်ပါ (✓) စက်ဝန်း(၁)
 စက်ဝန်း(၂) စက်ဝန်း(၃) စက်ဝန်း(၄)

ပြည်နယ်/တိုင်း စစ်ကိုင်း မြို့နယ် မြောင်း ကျေးရွာအုပ်စု ကျားဒို ကျေးရွာ ကျားဒို

က၊ အခက်အခဲအတားအဆီးများအားဆွေးနွေးခြင်း - ယခုလက်ရှိအခြေအနေတွင် ဤကျေးရွာဖွံ့ဖြိုးတိုးတက်ရေးအတွက် အဓိက အခက်အခဲအတားအဆီးများသည် မည်သည်များဖြစ်ပါသနည်း။ (အမျိုးသား/သမီး အနည်းဆုံးအခက်အခဲ ၅ ခုစီဖော်ပြပါ)

အမျိုးသား အဖွဲ့မှ တင်ပြသောအခက်အခဲအတားအဆီးများ		အမျိုးသမီး အဖွဲ့မှတင်ပြသောအခက်အခဲအတားအဆီးများ	
၁	လမ်း ရေထွက်ခြင်း မရှိဘဲ ခိုင်ခံ့ ချောမွေ့	၁	လမ်း ရေရှိရန် ရေမြောင်း မရှိ
၂	သောက်ရေကန် အတွင်း နံရံ မရှိ	၂	ရေကန် နံရံ မရှိ ဟုတ်ပြန် အမှိုက်ခကာ ခကာဆယ်ရ
၃	အနောက်ဖျား လမ်း သွားလာရ ခက်ခဲ	၃	အဖျားဆုံး လမ်း သွားလာရ အခက်မပြေ
၄	သောက်ရေ ကန် နှင့် အိမ်တိုင်း ရာရောက် မရှိသည့် သွားခတ်ရ	၄	ရေသွား ခတ်ရသည် ခက်ခဲ (သောက်ရေ)
၅	အမှိုက်ကျင်း မရှိခြင်း	၅	အမှိုက်ခွန် ပစ်မှေ့မရှိခြင်း
၆	ရေထွက်ခြင်း မရှိခြင်း	၆	ရွာဒေါင်းရှင်း တွင် ရေ နှစ်ခြင်း မရှိ ဝါးရေဝတ်ခြင်း

ခ၊ မှော်မှန်းခြင်း - နောင်လာမည့် (၅) နှစ် အတွင်း ကျေးရွာဖွံ့ဖြိုးရေး မှော်မှန်းလျာထားချက်များအား တင်ပြပါ။

အမျိုးသားအဖွဲ့မှ တင်ပြသောမှော်မှန်းချက်များ		အမျိုးသမီးအဖွဲ့မှ တင်ပြသောမှော်မှန်းချက်များ	
၁	လမ်းများ ခိုင်ခံ့ ပြီး ရေရှိရန် တည်ဆဲ လမ်း ဖြစ်ချင်	၁	လမ်းများ ကောင်းမွန်ပြီး သွားလာရ နေ့ညနေချင်
၂	ကောင်းမွန်သော ရေကန် ရှိရန်	၂	သောက် ရေကန် ကောင်းကောင်းရှိပြီး ကျင်း မာကျော ကောင်းချင်
၃	ရေသိုမရွေး သွားလာနိုင်သော လမ်း များ ဖြစ်ရန်	၃	မီး ခေတ်မီ ဝါး တက်သော ရွာ ဖြစ်ချင်
၄	အမှိုက်ကျင်း ရှိပြီး ကျင်း မာကျော ကောင်းရန်	၄	အမှိုက်များ ခန့်ခင်းကျ ပစ်နိုင်ချင်
၅	သောက်သုံး ရေများ ခိုင်ခံ့ ရှိရန် ရေကန် ရှိခြင်း	၅	ကျန်ရှိသော လမ်း များ မီးလင်း ချင်
၆		၆	ကျောင်း ခြံဆောက်ပြီး လုံခြုံချင်

၈။ လူထုစီမံကိန်း၏ လာမည့် (၄) နှစ်အတွက် အကျုံးမဝင်သော ဦးစားပေး ဖွံ့ဖြိုးတိုးတက်မှု လုပ်ငန်း အစီအစဉ်များအားဖော်ပြပါ။

အဆင့်	ကျေးရွာအတွက် ဦးစားပေး ဖွံ့ဖြိုးတိုးတက်မှု လုပ်ငန်းစဉ်များ	အဆိုပြုသူ (အမျိုးသားများ/ အမျိုးသမီးများ/အမျိုးသား+ အမျိုးသမီး)	ခန့်မှန်းကုန်ကျ စရိတ်	အကျိုးခံစားခွင့်ရှိသူ ခန့်မှန်းခြေ အရေအတွက်
၁	ရွာတွင်းဂျင်းလမ်းဘေး ဝိယာ ရေဇာန်ခြင်း	(က+မ)	၂၂,၀၀၀,၀၀၀	၁၁၄၄
၂	သောက်ရေတို့ အတွင်း နံရံခင်းခြင်း	(က+မ)	၃၅,၀၀၀,၀၀၀	၁၁၄၄
၃	အနောက်ဖျား တောင်ခြေ ဖြောက်စားခြင်း	(က+မ)	၅,၀၀၀,၀၀၀	၁၁၄၄
၄	သောက်သုံး ရေ နှစ် ဘုံကြော့ရှောက် အသောက်	(က+မ)		၁၁၄၄
၅	အရွက်ပစ်ကန်တည် ဆောက်ခြင်း	(က+မ)		၁၁၄၄
၆				

၉။ လူထုစီမံကိန်း၏ လာမည့် (၄) နှစ်အတွက် အကျုံးမဝင်သော ဦးစားပေး ဖွံ့ဖြိုးတိုးတက်မှု လုပ်ငန်း အစီအစဉ်များအားဖော်ပြပါ။

အဆင့်	ကျေးရွာအတွက် ဦးစားပေး ဖွံ့ဖြိုး တိုးတက်မှု လုပ်ငန်းစဉ်များ	အဆိုပြုသူ (အမျိုးသားများ/ အမျိုးသမီးများ/အမျိုးသား+ အမျိုးသမီး)	အခန်းကဏ္ဍ
၁	ဓမ္မာဓိရေချိုးကန်	အမျိုးသား	ဘာသာရေး
၂	ငါးသတ်ကား	အမျိုးသား	ယုံခြုံရေး ကဏ္ဍ
၃	တောင်ရက်၊ သတ္တု၊ စက်ချစ် စနစ်၊ ကလေးစားစားများ	အမျိုးသမီး	အသက်မွေးဝမ်းကြောင်း ကဏ္ဍ
၄	နံရံဖျိုးရေ၊ နံရံဖျိုးခြင်း များ၊ ကောင်းချီးဝတ်၊ ရေချိုး	(က+မ)	နံရံဖျိုးရေ ကဏ္ဍ
၅	ပိုးမွှား၊ အန္တရာယ်များ ဖြစ်နိုင်ခြင်း နှင့် ချေးစားမှုများ ဖြစ်ခြင်း	(က+မ)	၂
၆			

ခေါင်းဆောင်၊ ကျေးရွာစီမံကိန်းအထောက်အကူပြုကော်မတီမှ အတည်ပြုသည်။

အမည် ဦး ခင်လှိုင် လက်မှတ် ဇော် နေ့စွဲ ၁၇.၇.၁၇

၁၁။အစည်းအဝေးမှတ်တမ်းများ



စစ်ကိုင်းတိုင်းဒေသကြီး၊မြောက်မြို့နယ် ပထမအကြိမ်ကျေးရွာအစည်းအဝေးမှတ်တမ်း

- ကျေးရွာ - ကျားအိုကျေးရွာ
- ကျေးရွာအုပ်စု - ကျားအိုကျေးရွာအုပ်စု
- အစည်းအဝေးပြုလုပ်သည့်နေရာ - ရွာဦးဓမ္မာရုံ
- အစည်းအဝေးပြုလုပ်သည့်နေ့စွဲ - 16.9.2017

အကြောင်းအရာ။။တတိယနှစ်စီမံကိန်းမိတ်ဆက်အစည်းအဝေးပထမအကြိမ်အစည်းအဝေးပြုလုပ်ခြင်း။

အစည်းအဝေးတက်ရောက်သူဦးရေ-ကျား(၇၃)ဦး နှင့် မ(၈၄)ဦး=(၁၅၇)ဦး

ဆွေးနွေးချက်များ

ဆွေးနွေးချက်(၁)။ ။ ကျားအိုကျေးရွာ ပထမအကြိမ်အစည်းအဝေးတွင် တာဝန်ကျဝန်ထမ်းများမှ မိတ်ဆက်ခြင်း။

လူထုစည်းရုံးရေးမှူးနှင့် လက်ထောက်နည်းပညာမှူးမှ စည်းမံကိန်းမိတ်ဆက် ၁၅ ချက်နှင့် စီမံကိန်းစက်ဝန်းအပိုင်းပိုင်းအဆင့် ၁၄ဆင့် အားကျေးရွာလူထုအားဆွေးနွေးရှင်းပြခြင်း။စေတနာ့ဝန်ထမ်း၏တာဝန်ဝတ္တရားနှင့် စံနှုန်းများကိုရှင်းပြပြီးစေတနာ့ဝန်ထမ်းအမျိုးသားတစ်ဦးနှင့် အမျိုးသမီးတစ်ဦး ရွေးချယ်ရန်ပြောပြပြီး ၊ ယခင်နှစ်က လုပ်ဆောင်ခဲ့သော စေတနာ့ဝန်ထမ်းနှစ်ဦးအားယခုနှစ်တွင် ဆက်လက်လုပ်ဆောင်လိုခြင်းရှိမရှိမေးမြန်းရာတွင်လုပ်ဆောင်လိုခြင်းမရှိသောနေရာတွင်ကိုယ်တိုင်လုပ်ဆောင်နိုင်ပြီး ကျေးရွာလူထုသဘောတူသော စေတနာ့ဝန်ထမ်းအား အတည်ပြုရွေးချယ်ခဲ့ပါသည်။

လူမှုဆန်းစစ်ခြင်း ဖြစ်စဉ်ကို ကျေးရွာလူထုနှင့်အတူ လူထုစည်းရုံးရေးမှူးမှ ပြန်လည်သုံးသပ်ပြီး ဖြည့်စွက်လိုသည်များကို ဆွေးနွေးခဲ့ခြင်း။

လူထုစည်းရုံးရေးမှူးနှင့် လက်ထောက်နည်းပညာမှူးများ၏တာဝန်ဝတ္တရားများကိုကျေးရွာတာဝန်ကျ ဝန်ထမ်းများမှ ရှင်းပြခဲ့ခြင်း။ဆုံးဖြတ်ချက်ချမှတ်ရာတွင် အမျိုးသမီးများ ပါဝင်ရန်လို အပ်ပုံနှင့်

ကျား၊မရေးရာနှင့် လူထုပူးပေါင်းဆောင်ရွက်မှုအကြောင်းကိုလူထုစည်းရုံးရေးမှူးမှရှင်းပြဆွေးနွေးခဲ့သည်။

သဘောတူဆုံးဖြတ်ချက်များ။ ။ တတိယနှစ် စီမံကိန်းစက်ဝန်းတွင် စေတနာ့ဝန်ထမ်းများကို ကျေးရွာလူထု ဆန္ဒအရ သဘောတူရွေးချယ်ခဲ့ကြသည်။

မှတ်တမ်းတင်သူ
ဒေါ်ညွန့်ရီ
စေတနာ့ဝန်ထမ်း



စစ်ကိုင်းတိုင်းဒေသကြီး၊မြောက်မြို့နယ်
ဒုတိယအကြိမ်ကျေးရွာအစည်းအဝေးမှတ်တမ်း

- ကျေးရွာ - ကျားအိုကျေးရွာ
- ကျေးရွာအုပ်စု - ကျားအိုအုပ်စု
- အစည်းအဝေးပြုလုပ်သည့်နေရာ - ရွာဦးဓမ္မာရုံ
- အစည်းအဝေးပြုလုပ်သည့်နေ့စွဲ - ၁၇.၉.၂၀၁၇

အကြောင်းအရာ။ ။ ဒုတိယနှစ်စီမံကိန်းဒုတိယအကြိမ်အစည်းအဝေးဦးစားပေးလုပ်ငန်း ရွေးချယ်ခြင်းနှင့်ကျေးရွာစီမံကိန်းအထောက်အကူပြုကော်မတီရွေးချယ်ခြင်း

အစည်းအဝေးတက်ရောက်သူများ။ ။ ကျေးရွာသား(၉၅)ဦး၊ ကျေးရွာသူ(၁၂၁)၊ ပေါင်း(၂၁၆)၊

ဆွေးနွေးချက်များ

ဆွေးနွေးချက်။ ။ ၁၇.၉.၂၀၁၇ ရက်နေ့တွက် ကျားအိုကျေးရွာ တွင် ဒုတိယ အကြိမ်အစည်း အဝေးကို ကျင်းပခဲ့သည်။ တာဝန်ကျပ်ကပ်ထမ်းများမှ ပြန်လည် မိတ်ဆက်ပေးခဲ့သည်။ ထိုနောက် ကော်မတီဝင် ရွေးချယ်ခြင်းလုပ်ငန်းစဉ်ကို စတင်ခဲ့ပါသည်။ ယခင်နှစ်က စီမံကိန်းတွင် တာဝန်ထမ်း ဆောင်ခဲ့သော ကော်မတီဝင်များကို တတိယနှစ် စက်ဝန်းတွင် ဆက်လက်လုပ် ဆောင်လို့ခြင်းရှိမရှိကို ပြန်လည် မေးမြန်းအတည်ပြုပြီးနောက် ဆက်လက်လုပ် ဆောင်နိုင်ခြင်းမရှိသော ကော်မတီများနေရာတွင် ကော်မတွင် တစ်ကယ်လုပ်ဆောင်နိုင်၍ ကျေးရွာလူထုမှ တင်မြောက်သော သူများကို ပြန်လည် ရွေးချယ်ခဲ့ပါသည်။

ထို့နောက် စီမံကိန်းလုပ်ငန်းခွဲရွေးချယ်ရာတွင် အမှန်တစ်ကယ်တစ်ကယ်လိုအပ်သော လုပ်ငန်းကိုရွေးချယ်နိုင်ရန်အတွက် အကျုံးဝင်သော လုပ်ငန်းနှင့် အကျုံးမဝင်သော လုပ်ငန်းကို ရှင်းပြဆွေးနွေးခဲ့ပါသည်။ စီမံကိန်းလုပ်ဆောင်ရာတွင် သဘာဝပတ်ဝန်းကျင် မထိခိုက်စေရန်နှင့် လူမှုထိခိုက်မှုမရှိစေရန် အကာအကွယ် ၂မျိုးအကြောင်းကို ရှင်းပြခဲ့သည်။ လုပ်ငန်းခွဲ ရွေးချယ်ရန်အတွက် ယခင်နှစ်က ကျန်ရှိနေသော စီမံကိန်းလုပ်ငန်းခွဲများကို ချပြပေးခြင်း။

ထိုနောက် ထပ်မံဖြည့်စွက်ရန်လိုအပ်သော လုပ်ငန်းခွဲ ပြန်လည် ထည့်သွင်းရွေးချယ်ခဲ့ခြင်း။ လုပ်ငန်းဆောင်ရွက်ရာတွင် အကြံဉာဏ်များ ပေးနိုင်ရန်နှင့် ရလဒ်ကောင်းများ ထွက်ပေါ်လာစေရန် ဝေဖန်အကြံပြု တိုင်ကြားဖြေရှင်းရေး အကြောင်းကို နားလည်အောင်ရှင်းပြပေးခဲ့သည်။ ကော်မတီဝင်များမှ မိမိတို့လုပ်ဆောင်ရမည့် တာဝန် ဝတ္တရားများကို ကော်မတီဝင်များကိုယ် တိုင် ကျေးရွာ လူထုသိစေရန် ပြောကြား ဖတ်ပြခဲ့ကြသည်။

သဘောတူဆုံးဖြတ်ချက်များ။ ။ ကော်မတီဝင်များကို ရပ်ရွာလူထုသဘောတူဆုံးဖြတ်ချက်ဖြင့် အတည်ပြု ရွေးချယ်ခဲ့သည်။

လုပ်ငန်းခွဲများကို ကျေးရွာလူထုက မဲပေးရွေးချယ်ရာတွင် ဦးစားပေးအနေနှင့် ကျေးရွာတွင်း လမ်းများတွင် ရေမြောင်းပြုလုပ်ရန် သဘောတူခဲ့ကြသည်။

ကော်မတီဝင်များမှ ဆောင်ရန် ၊ ရှောင်ရန် ကျင့်ဝတ်များကို သဘောတူ လက်မှတ်ရေးထိုး ခဲ့ ကြပါသည်။

မှတ်တမ်းတင်သူ
ဒေါ်ညွန့်ရီ
စေတနာ့ဝန်ထမ်း

၁၂။ ကဏ္ဍအလိုက်ဦးစားပေးဖွံ့ဖြိုးရေးလုပ်ငန်းစဉ်များ

	လုပ်ငန်းများ	အဆိုပြုသူ	လ/နှစ်	လုပ်ဆောင်မည့်သူ	ပြင်ပမှ ထောက်ပံ့ရန်လျာထားခြင်း
အခြေခံအဆောက်အအုံ	၁ ရွာတွင်းလမ်းများရေးမြောင်းပြုလုပ်ခြင်း	ကျားမ	၁၂/၂၀၁၇	ကော်မတီ/ကျေးရွာလူထု	လူထုဗဟိုပြုစီမံကိန်း
	၂ ရေကန်အတွင်း နံရံခင်းခြင်း	ကျားမ	၁၂/၂၀၁၇	ကော်မတီ/ကျေးရွာလူထု	လူထုဗဟိုပြုစီမံကိန်း
	၃ ရွာအနောက်ဖျားလမ်းတောင်မြောက်လမ်းခင်းခြင်း	ကျားမ	၁၂/၂၀၁၇	ကော်မတီ/ကျေးရွာလူထု	လူထုဗဟိုပြုစီမံကိန်း
	၄ သောက်သုံးရေ အိမ်တိုင်ကုရောက်သွယ်တန်းခြင်း	ကျားမ	၁၂/၂၀၁၇	ကော်မတီ/ကျေးရွာလူထု	လူထုဗဟိုပြုစီမံကိန်း
အခြား	၁ အမှိုက်ပစ်ကန်တည်ဆောက်ခြင်း	ကျားမ	၁၂/၂၀၁၇	ကော်မတီ/ကျေးရွာလူထု	လူထုဗဟိုပြုစီမံကိန်း
	၂ ဓမ္မာရုံရေချိုးကန်	ကျား	၁၂/၂၀၁၇	ကော်မတီ/ကျေးရွာလူထု	
	၃ မီးသတ်ကား	ကျား	၁၂/၂၀၁၇	ကော်မတီ/ကျေးရွာလူထု	
	၄				
အသက်မွေးဝမ်းကြောင်း	၁ တောင်းရက်၊ ယက္ကန်း၊ စက်ချုပ် ၊ ပန်းအလှထိုးသင်တန်းများရရှိရန်	မ	၂၀၁၇		လူမှုဝန်ထမ်း နှင့် ကျေးလက်
စိုက်ပျိုးရေး	၁ စိုက်ပျိုးရေးနည်းစနစ်နှင့် မျိုးကောင်းမျိုးသန့်များရရှိရန်	ကျားမ	၂၀၁၇	ကော်မတီ/ကျေးရွာလူထု	စိုက်ပျိုးရေး ဌာန
	၂ ပိုးမွှားအန္တရာယ်များနှိမ်နင်းရန် နည်းစနစ်များရရှိရန်	ကျားမ	၂၀၁၇	ကော်မတီ/ကျေးရွာလူထု	စိုက်ပျိုးရေး ဌာန
	၃				