

ပြည်ထောင်စုသမ္မတမြန်မာနိုင်ငံတော်အစိုးရ
စိုက်ပျိုးရေး၊ မွေးမြူရေးနှင့်ဆည်မြောင်းဝန်ကြီးဌာန
ကျေးလက်ဒေသဖွံ့ဖြိုးတိုးတက်ရေးဦးစီးဌာန
ပေါက်မြို့နယ်



လူထုဗဟိုပြုစီမံကိန်း(တတိယနှစ်စက်ဝန်း)

National Community Driven Development Project



ကျေးရွာဖွံ့ဖြိုးရေးအစီအစဉ်

Village Development Plan (VDP)

ပေါက်မြို့နယ်၊ ကူးကားကျေးရွာအုပ်စု၊ မြေနီ(တ)ကျေးရွာ

၂၀၁၉ခုနှစ်(တတိယနှစ်စက်ဝန်း)

မာတိကာ

အကြောင်းအရာ	စာမျက်နှာ
၁။ မြို့နယ်ပြင်မြေပုံ	၃
၂။ အုပ်စုမြေပုံ`	၄
၃။ အုပ်စုတွင်ပါဝင်သောကျေးရွာများစာရင်း	၄
၄။ ကျေးရွာသမိုင်းကြောင်း(ကျေးရွာအခြေခံအချက်အလက်များ)	၅
၅။ လူထုပူးပေါင်းပါဝင်သော လူမှုဆန်းစစ်ခြင်းနှင့်အကဲဖြတ်ခြင်းလုပ်ငန်းစဉ် (PSA/PRA) အကျဉ်းချုပ်ဇယား	၆
၆။ လူမှုရေး နှင့် အရင်းအမြစ်ပြင်မြေပုံ	၇
၇။ လူမှုရေး နှင့် အရင်းအမြစ်ပြင်မြေပုံသုံးသပ်ချက်	၇
၈။ ဥစ္စာနေကြွယ်ဝမှုအဆင့် သတ်မှတ်ချက်ပြပုံ	၈
၉။ ဥစ္စာနေကြွယ်ဝမှုအဆင့်သတ်မှတ်ချက်ဇယားသုံးသပ်ချက်	၈
၁၀။ အရင်းအမြစ် အသုံးပြုမှုနှင့်ထိန်းချုပ်မှု	၉
၁၁။ အရင်းအမြစ် အသုံးပြုမှုနှင့်ထိန်းချုပ်မှု သုံးသပ်ချက်	၉
၁၂။ ရာသီခွင်ပြဇယား	၁၀
၁၃။ ရာသီခွင်ပြဇယားသုံးသပ်ချက်	၁၀
၁၄။ ပင့်ကူအိမ်ပြပုံ (ကျား၊မ)	၁၁
၁၅။ ပင့်ကူအိမ်သုံးသပ်ချက် (ကျား၊မ)	၁၂
၁၆။ အဖွဲ့အစည်းချိတ်ဆက်မှုပြပုံ	၁၂
၁၇။ အဖွဲ့အစည်းချိတ်ဆက်မှုပြပုံသုံးသပ်ချက်	၁၃
၁၈။ အမျိုးသမီး အမျိုးသားများ၏အခက်အခဲပြဿနာများ	၁၃
၁၉။ အမျိုးသမီး အမျိုးသားများ၏ မျှော်မှန်းချက်များ	၁၄
၂၀။ ဦးစားပေးလုပ်ငန်းများရွေးချယ်ခြင်းဇယား	၁၅
၂၁။ ကော်မတီဝင်များစာရင်း	၁၆
၂၂။ ကျေးရွာအချက်အလက်များ (ပုံစံ-၁)	၁၇
၂၃။ စီမံကိန်းအချိန်ဇယား (ပုံစံ-၂)	၂၆
၂၄။ ကျေးရွာဖွံ့ဖြိုးရေးဦးစားပေးအစီအစဉ် (ပုံစံ-၃)	၂၉
၂၅။ ကျေးရွာအုပ်စုစီမံကိန်းလုပ်ငန်းခွဲရွေးချယ်ခြင်း (ပုံစံ-၄)	၄၁
၂၆။ အစည်းအဝေးမှတ်တမ်းများ	၄၄
၂၇။ ကဏ္ဍအလိုက်ဦးစားပေးဖွံ့ဖြိုးရေးလုပ်ငန်းစဉ်များ	၄၅
၂၈။ ကျေးရွာဖွံ့ဖြိုးရေးအစီအစဉ်ဆောင်ရွက်မှုမှတ်တမ်းဓာတ်ပုံများ	၄၆

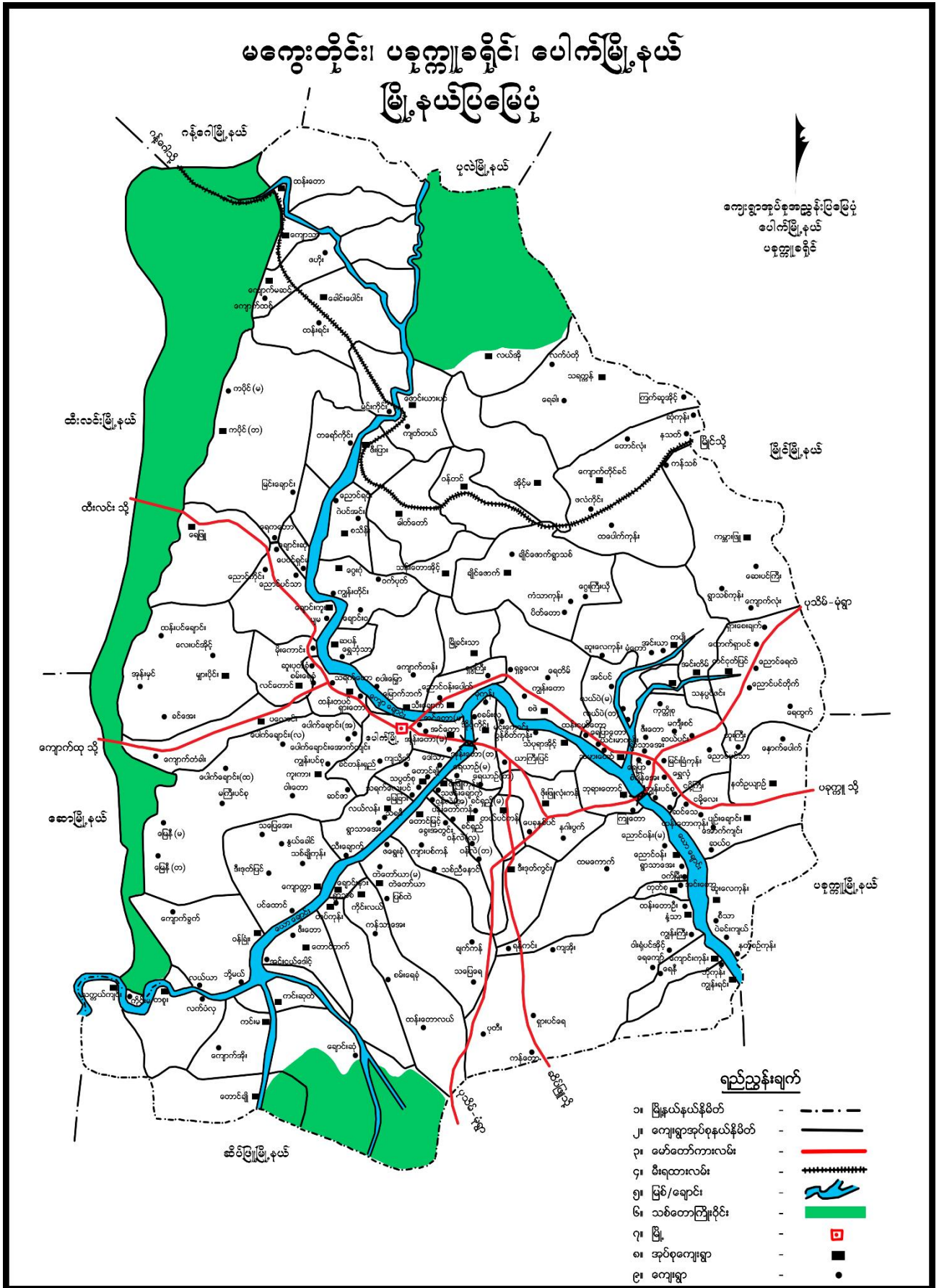

၂။ ကျေးရွာအုပ်စုမြေပုံ

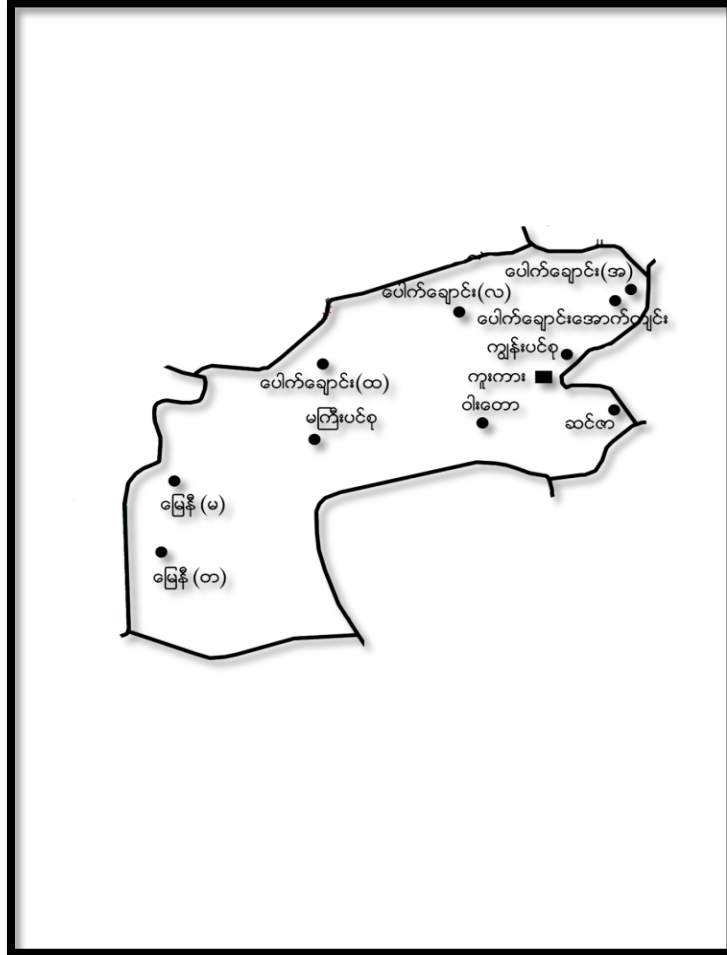

၃။ အုပ်စုတွင်ပါဝင်သောကျေးရွာစာရင်း

- (၁)ပေါက်ချောင်း(အောက်ကျင်း)ကျေးရွာ
- (၂)ပေါက်ချောင်း(အောက်စု)ကျေးရွာ
- (၃)ပေါက်ချောင်း(အလယ်စု)ကျေးရွာ
- (၄)ပေါက်ချောင်း(အထက်စု)ကျေးရွာ
- (၅)ကျွန်းပင်စုကျေးရွာ
- (၆)ဆင်ဇာကျေးရွာ
- (၇)ဝါးတောကျေးရွာ
- (၈)မကြီးပင်ကျေးရွာ
- (၉)မြေနီ(တ)ကျေးရွာ
- (၁၀)မြေနီ(မ)ကျေးရွာ
- (၁၁)ကူးကားကျေးရွာ

ပေါက် (၆) ရပ်၊ မြေ (၈)

သမိုင်းအကျဉ်း

တောင် မြေကျေးရွာ သည် နှစ်စတုရန်း (၃၇) နှစ် ၊ နှစ်စတုရန်း (၃၇) ၊
 မြေ (၂၁၁) ဇာတ် ရှိပြီးဖြစ်ပါသည်။ မြေ (၂၁) မြေခွဲ ကွဲ
 ပါသည်။ နယ်စပ် ရွာဖြစ်သော လေးကား ရွာ (၁၁) မြေခွဲ ကွဲ ပါသည်။ မြေ (၆၀)
 ရွာ၏ အောက်တောင်ဘက်တွင်ရှိပြီး ပျံ့တောင်မြေ တည်ရှိပါသည်။ နှစ်စတုရန်း (၁၀၀)
 ကျော်အထက် ဖြစ်၍ ကောက်ပဲသီးနှံ ကျေးရွာ ဖြစ်သော လှိုင်ကောက်ခဲ ပါသည်။ နှစ်စတုရန်း
 (၁၁) မြေ ဖြစ်၍ ပေါက် ရွာ နားပါသည်။ မြေ (၈) ရွာ၏ တောင်ဘက်တွင်ရှိသော
 ကြောင်၊ တောင်မြေ (၈) မြေ နယ်စပ်တွင်ပါသည်။ တောင်မြေကျေးရွာ သည် လှိုင်
 ဟာ ခိုက်ပျိုးရွာ၊ လှိုင်ပျိုးရွာ၊ ကောက်ပဲသီးနှံ၊ ကြောင်၊ ပြုပြီး လှိုင်ကောက်
 ပါသည်။ ရွာ (၆) ရွာ၊ ကရင်၊ နား၊ လက်၊ ဆိတ်၊ စတုရန်း (၁၀) မြေ တည်ရှိပြီး ရွာ (၆)
 ကြပါသည်။ မြို့၊ လှိုင်ကောက်၊ တောင်၊ တောင်၊ လှိုင်ကောက်၊ ရွာ၊ လှိုင်ကောက်၊
 ဆိုက် ၊ လှိုင်ကောက် စတုရန်း (၁၀) မြေ ကောက် လှိုင်ကောက် ကြပါသည်။
 တစ်ရွာ လှိုင် ကြိုင်ကောက် ကြိုင်ကောက် ကြပါသည်။

၅။ လူထုပူးပေါင်းပါဝင်သော လူမှုဆန်းစစ်ခြင်းနှင့်အကဲဖြတ်ခြင်းလုပ်ငန်းစဉ် (PSA/PRA)

အကျဉ်းချုပ်ဇယား

လူထုပူးပေါင်းပါဝင်သော လူမှုဆန်းစစ်ခြင်းနှင့် အကဲဖြတ်ခြင်းလုပ်ငန်းစဉ် (PSA/PRA) အကျဉ်းချုပ်ဇယား

ကုမ္ပဏီအုပ်စု၊ (ဇေယျာ) ကျေးရွာ

စဉ်	အကြောင်းအရာ	ရက်စွဲ	ဦးထည့်အုပ်စု	တက်ရောက်သူ			အဓိကဆွေးနွေးချက်များ
				ကျား	မ	ပေါင်း	
၁။	လူမှုရေးနှင့် အရင်းမြှင့်မြှောက်ခြင်း	၁၄ ၅ ၁၈	ရပ်မိရပ်မများ၊ ချမ်းသာ၊ အလယ်အလတ်၊ နွမ်းပါး၊ လူငယ်အုပ်စုများ	၂၁	၂၅	၄၆	ကျေးရွာရှိ အထက် ကနေစုများ၊ ဖိမ်း၊ ကျောင်း၊ တုန်းကြီးကျောင်း၊ စေတီ၊ လမ်း၊ လယ်ယာ၊ ဘောင်း
၂။	ရာသီဥတုပြောင်းလဲမှု	၁၄ ၅ ၁၈	ရပ်မိရပ်မများ၊ ချမ်းသာ၊ အလယ်အလတ်၊ နွမ်းပါး၊ လူငယ်အုပ်စုများ	၂၁	၂၅	၄၆	စိုက်ပျိုးရေး၊ ပွဲကော်၊ ရေရရှိမှု၊ လမ်းပန်းဆက်သွယ်ရေး၊ ရာသီဥတု၊ ဝင်ငွေထွက်ငွေ၊ ကျန်းမာရေး
၃။	ဥစ္စာနေကြွယ်ဝမှု အဆင့် သတ်မှတ်ချက်	၁၄ ၅ ၁၈	ရပ်မိရပ်မများ၊ ချမ်းသာ၊ အလယ်အလတ်၊ နွမ်းပါး၊ လူငယ်အုပ်စုများ	၂၁	၂၅	၄၆	ကျေးရွာအတွင်းရှိ လူထု၏ ကွဲပြားခြားနားသော ဝိုင်ဆိုင်မှုများ
၄။	ဝိုင်ဆိုင်မှုသုံးသပ်ခြင်း	၁၄ ၅ ၁၈	ရပ်မိရပ်မများ၊ ချမ်းသာ၊ အလယ်အလတ်၊ နွမ်းပါး၊ လူငယ်အုပ်စုများ	၂၁	၂၅	၄၆	အမျိုးသား၊ အမျိုးသမီး ဝိုင်ဆိုင်ပြီး ကိန်းချပ်မှု ကွဲပြားပုံ
၅။	ပင့်တင်သည့်အစီအစဉ်	၁၄ ၅ ၁၈	ရပ်မိရပ်မများ၊ ချမ်းသာ၊ အလယ်အလတ်၊ နွမ်းပါး၊ လူငယ်အုပ်စုများ	၂၁	၂၅	၄၆	အမျိုးသား၊ အမျိုးသမီး တန်းတူအခွင့်အရေး ရရှိခြင်းနှင့် မရရှိခြင်း အကြောင်းအရာများ
၆။	တင်ပြခြင်း	၁၄ ၅ ၁၈	ရပ်မိရပ်မများ၊ ချမ်းသာ၊ အလယ်အလတ်၊ နွမ်းပါး၊ လူငယ်အုပ်စုများ	၂၁	၂၅	၄၆	ကျေးရွာအတွင်းရှိ အဖွဲ့အစည်းများ၊ အချမ်းအမာန်ရှိတ် ဆက်လုပ်ကိုင်ပွဲနှင့် ပြင်ပရှိ အဖွဲ့အစည်းများဆိုင်ရာအကဲဖြတ်မှု

၆။ လူမှုရေး နှင့် အရင်းအမြစ်ပြုပြင်ခြင်း



၇။ လူမှုရေး နှင့် အရင်းအမြစ်ပြုပြင်ခြင်းသုံးသပ်ချက်

ပေါက်ခေါင်းနယ်၊ ကူးကော့အုပ်စု၊ တောင်မြေခို
လူမှုရေး အရင်းအမြစ်ပြုပြင်ခြင်း
ခေတ်စားခြင်း နှင့် ဆန်းစစ်ခြင်း

- * ယာဇာမြေများ၊ တောတောင်များ ခြံချိတ်၊ အထက်စွမ်းအားမြေ
- * သောက်သုံးရေ ရှားပါးစေ
- * စောင့်စိမ်း ပြုန်းအောင်းခြင်း၊ ဆက်သွယ်ရေးလမ်းမကောင်းပါ
- * ချွန်ဆာ၊ အထက်အထက်၊ ချွန်ပါး၊ မြေ၊ အထူးအထူးထိုင်ကြသည်
- * တက္ကသိုလ် ဗဟိုအထက်အထက်လှည့်ကြသည်၊ အထက်အထက် အထက် အထက်အထက်
ကြသည်
- * တို့ တက်ကျန်လျှင်အထက်အထက်များ
- * လမ်းပန်းဆက်သွယ်ရေးမကောင်း
- * ရေရှားပါး၊ ရေကောင်းရေသန့်မရ
- * ဆေးပေးခန်းမကောင်း
- * ဆေးပေးခန်း အထက်
- * စာသင်ကျောင်း ကျောင်းအထက်
- * မီးလင်းရေး

၈။ ဥစ္စာနေကြွယ်ဝမှုအဆင့် သတ်မှတ်ချက်ပြပုံ

ပေါက်မြို့နယ်၊ ကူးကားအုပ်စု၊ ကောင်းမြေခို			
ဥစ္စာနေကြွယ်ဝမှုအဆင့်			
အဆင့်	သတ်မှတ်ချက်များ	အိမ်ထောင်စု	ဇာခိုင်အိမ်
ချစ်သာ	ပျဉ်ထောင်အိမ်၊ ဆွဲခို၊ ဖွင့်စက်၊ TV၊ ခိုယာ၊ ဆိုင်ကယ်၊ ဒိုင်စူ၊ များ၊ မယ်(အ)၊ ယာ(၆)စာ၊ မြေကြွယ်ဝမှု၊ စားစားစား	၄	၁၀ /
အလုပ်လက်	ပိ၊ ကပ်အိမ်၊ ပိ၊ ကပ်ခို၊ နွား၊ ၁၂ ဂွံ၊ ဆိုင်ကယ်၊ ယာ(၃)စာ	၅	၁၄ /
ခွဲစိတ်ပါ	ပိ၊ ကပ်အိမ်၊ ပိ၊ ကပ်ခို၊ များလွန် ကျောင်းမထား ခိုင်၊ ကလေးများ၊ အိမ်ခို၊ များ	၂၈	၇၅ /
	စုစုပေါင်း	၃၇	၁၀၀ /

၉။ ဥစ္စာနေကြွယ်ဝမှုအဆင့်သတ်မှတ်ချက်အလားသုံးသပ်ချက်

ပေါက်မြို့နယ်၊ ကူးကားအုပ်စု၊ ကောင်းမြေခို
 ဥစ္စာနေကြွယ်ဝမှု
 မြေကြွယ်ဝမှု နှင့် ဆွဲခိုစစ်ဖြင့်

* ခွဲစိတ်ပါ အိမ်ထောင်စု (၂၈) အိမ်ရှိ

* လက်လုပ်လက်စား၊ ခို၊ ဆွဲ အဖွဲ့လျှောက်၊ အဖွဲ့အစည်း အလုပ်လုပ် ကုသီပေါ် များ၊ ကနဦးအဆင့်

* ကလေး များလွန် ကျောင်းမထား ခိုင်၊ ကလေး များလွန် ကျောင်းမရှိ စားဝတ်နေရေး မပြေလည်စွာ မထားနိုင်

* ကျေး၊ ကျွဲ၊ ခွေး၊ လူငယ်များ တွင် အလုပ်ပေးစဉ်၊ အဖွဲ့အစည်းများ တွင်ပါဝင်ခွင့် ပေးရန် အသက်မွေးဝမ်းကြောင်း ရှာဖွေရန် ပေးရန်

၁၀။ အရင်းအမြစ် အသုံးပြုမှုနှင့်ထိန်းချုပ်မှု

ပေါက်မြို့နယ်၊ ကူးကဲ၊ အုတ်စု၊ စောင်းမြေခို

အရင်းအမြစ်ထိန်းချုပ်မှုပုံစံပြုလေ့လာ

ကျား၊ မ၊ ကျား+မ

အုန်းကြီးကျောင်း

ဝက်

ထွန်းစက်

ဆိုင်းကယ်

စာသင်ကျောင်း

ဆေးပေးခန်း

စိမ်းစမ်းကျ

အိမ်

ပေါက်မြို့နယ်၊ ကူးကဲ၊ အုတ်စု၊ စောင်းမြေခို

အရင်းအမြစ်သုံးစွဲမှုပုံစံပြုလေ့လာ

ကျား၊ မ၊ ကျား+မ

ထွန်းစက်

အုန်းကြီးကျောင်း

ဝက်

ဆိုင်းကယ်

ချေးသယ်

စာသင်ကျောင်း

ဆေးပေးခန်း

စိမ်းစမ်းကျ

အိမ်

၁၁။ အရင်းအမြစ် အသုံးပြုမှုနှင့်ထိန်းချုပ်မှု သုံးသပ်ချက်

ပေါက်မြို့နယ်၊ ကူးကဲ၊ အုတ်စု၊ စောင်းမြေခို

ပိုင်ဆိုင်မှု သုံးသပ်ခြင်း

ဆွေးနွေးခြင်းနှင့် ဆန်းစစ်ခြင်း

ထွန်းစက် အမျိုးသားသုံး

အမျိုးသား ကိုယ်တိုင် ထိန်းချုပ်

အုန်းကြီးကျောင်း၊ ဝက်၊ ဆိုင်းကယ်၊ ချေးသယ်၊

စိမ်းစမ်းကျ၊ စာသင်ကျောင်း၊ ဆေးပေးခန်း၊

အိမ် ကျား၊ မ သုံး

အမျိုးသား ထိန်းချုပ်

အမျိုးသမီးများ စားအိမ်ချက်ချစွင့်ပေးပြီး၊ တန်းစား

ဆွေးနွေးခြင်းဖြင့် တန်းစားမှု ပိုင်ဆိုင် ခြင်းမည်။

၁၂။ ရာသီခွင်ပြဇယား

ပေါက်ခြံ၊ နယ်၊ ကူး၊ ကား၊ အုပ်စု၊ ကောင်စီ

ရာသီခွင်ပြဇယား

အကြောင်းအရာ	ဇန်နဝါရီ	ဖေဖော်ဝါရီ	မတ်	ဧပြီ	မေ	ဇွန်	ဇူလိုင်	ဇူလိုင်	စက်တင်ဘာ	အောက်တိုဘာ	နိုဝင်ဘာ	ဒီဇင်ဘာ
နံပါတ်/အမှတ်	၁၀	၁၀	၁၀	၁၀	၁၀	၁၀	၁၀	၁၀	၁၀	၁၀	၁၀	၁၀
ရက်စွဲ	၁၀	၁၀	၁၀	၁၀	၁၀	၁၀	၁၀	၁၀	၁၀	၁၀	၁၀	၁၀
ရာသီဥတု	☀	☀	☀	☀	☀	☀	☀	☀	☀	☀	☀	☀
ပွဲပွဲ												
ရေအောက်												
လမ်းပန်း												
ကျွန်းဆက်												

၁၃။ ရာသီခွင်ပြဇယားသုံးသပ်ချက်

ပေါက်ခြံ၊ နယ်၊ ကူး၊ ကား၊ အုပ်စု၊ ကောင်စီ

ရာသီခွင်ပြဇယား

ဘေးအန္တရာယ် ဖြစ်ပွားခြင်း

- * ပလာစတစ်၊ အိမ်ကလေး၊ နို့စုပ်၊ လှေ၊ သင်္ဘော
- * အိမ် (၁၅) (ယာလှေ)၊ ကျွန်းအိမ်များမှာ အဖွားလိုက်စားကြပါသည်။
- * ပလာစတစ်၊ နို့စုပ်၊ သင်္ဘော (၅) ဆောင်
- * တိုက်ခတ်၊ တစ်ပေါင်း၊ မြေအောက်များမှာ ပြားပြားပါသည်။
- * ရေအောက်၊ ရေအောက်၊ ရေအောက်၊ ရေအောက်၊ ရေအောက်
- * လမ်းပန်း၊ ဆက်သွယ်ရေး၊ မြေအောက်၊ တစ်ပေါင်း၊ တစ်ပေါင်း၊ သင်္ဘော၊ လှေ၊ ကောင်စီ၊ ကျွန်းအိမ်များမှာ ဖြစ်ပွားခြင်းများလျာပါသည်။
- * ကျွန်းဆက်၊ နို့စုပ်၊ ဝါဆို၊ ဝါဆို၊ လမ်းပန်းမှာ အလုပ်အကိုင်များ လျော့နည်းပါသည်။
- အမျိုးသမီး၊ ဝေဖွဲ့ မြေ၊ နို့စုပ်၊ နို့စုပ်၊ မြေအောက်၊ သင်္ဘော

၁၄။ ပင့်ကူအိမ်ပြပုံ (ကျား၊မ)

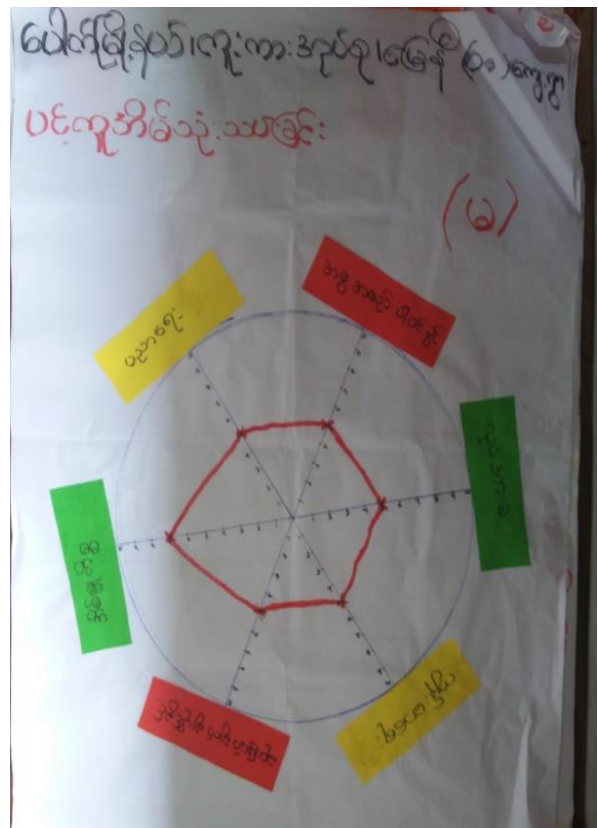
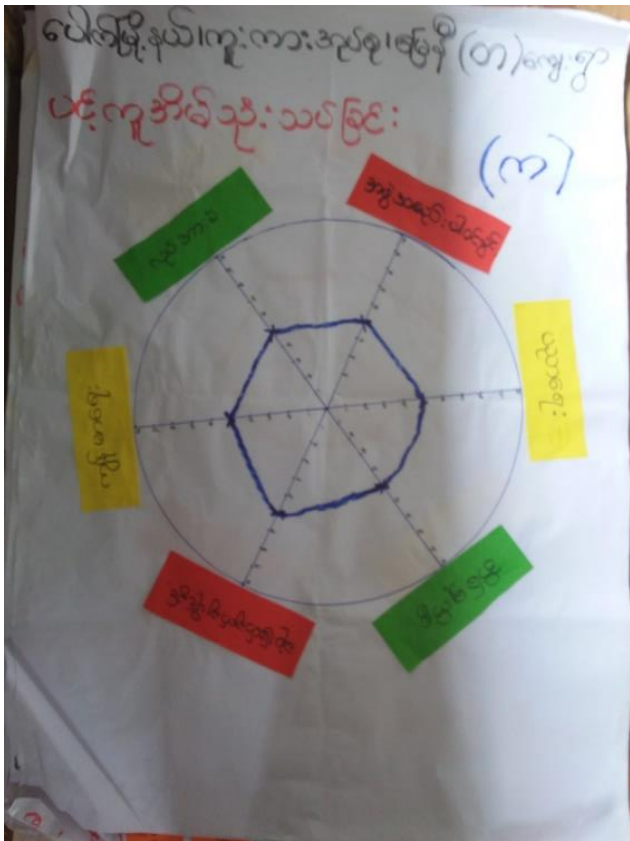
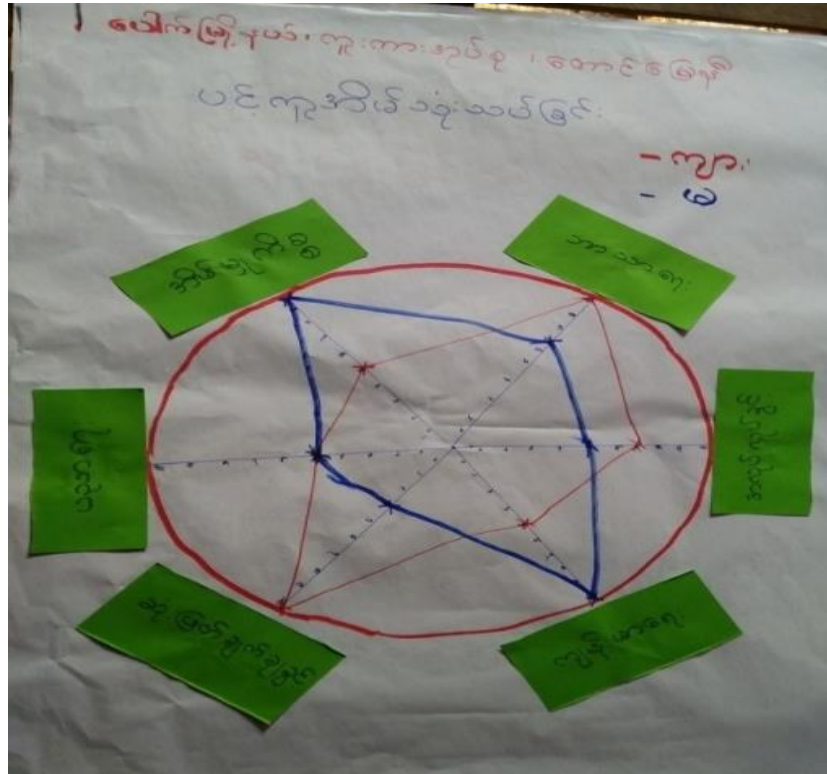

၁၅။ ပင့်ကူအိမ်သုံးသပ်ချက် (ကျား၊မ)

ပေါက်ဖြူနယ်၊ ကူးကားအုပ်စု၊ ကောင်မြေခို
 ပင်လူအိမ်
 ဆွေးနွေးခြင်း ၂၆၊ ဆိုးစစ်ခြင်း

- အမျိုးသမီးဝင်ငွေ နည်းဖြူ အိမ်တွင်နေဖြူ အိပ်မြက်စွာ အချိန်ကုန်နေမှ
- အမျိုးသမီး ဆုံးဖြတ်ချက်ချခွင့် နည်း။
- ကျေးဇူးတင်အမျိုးသမီး ဆွေးနွေးပွဲများ၊ လုပ်ပိုင်ခွင့်၊ တန်းတူဆွေးနွေးခြင်းဖြင့် လက်တွေ့တိုးမည်။

၁၆။ အဖွဲ့အစည်းချိတ်ဆက်မှုပြပုံ



- ပေါက်ဖြူနယ်၊ ကူးကားအုပ်စု၊ ကောင်မြေခို
 ပင်လူ
 ကျေးဇူးတင်ချိတ်ဆက်နေသော အဖွဲ့အစည်းများ
- ၁။ ဂေါ်ပက အဖွဲ့
 - ၂။ ကျောင်းကော်မတီ (ကျေးဇူးတင်အဖွဲ့)
 - ၃။ မီးသတ်အဖွဲ့
 - ၄။ ရေကော်မတီ
 - ၅။ အုပ်ချုပ်ရေး
 - ၆။ မိခင်နှင့်ကလေး
 - ၇။ အဖွဲ့အစည်းကျေးဇူးတင်မြောက်ရေးအဖွဲ့

၁၇။ အဖွဲ့အစည်းချိတ်ဆက်မှုပြပုံသုံးသပ်ချက်

ပေါ်တိုရီ နယ်၊ ကူးကား အုပ်စု၊ ကောင်းကြော်
 ဇင်း ပုံစံ
 ဆွေမွေပိုင် နှင့် ဆိုး စစ်ကြော်

- အဓိက ဦးဆောင် ဖြစ် အလုပ်လုပ်သော အဖွဲ့ သမား ၃၂ ဦး
 ရှိကြောင်း အဖွဲ့ ဖြစ် သည်။

- ဂေါ်ပက အဖွဲ့ ၂ ခု ဖြစ် ဖြောင်း ဖြစ် ဖြောင်း
 ကျ ရက်စပ် အဖွဲ့ များ က အသား ကျ

→ ဇိုင် ဖြစ် က နေ၊ ဇောင်း ကျောင်း အဖွဲ့ ဖြစ် အဖွဲ့
 သို့ အဖွဲ့ သို့ ဖြစ် သား ၁၀ ဦး

→ ဇိုင် သက် အဖွဲ့ အဖွဲ့ သား သို့ သို့ ဖြစ် သား။

၁၈။ အမျိုးသမီး အမျိုးသားများ၏အကော်အခဲပြဿနာများ

ပေါ်တိုရီ နယ်၊ ကူးကား အုပ်စု၊ ကောင်းကြော်
 အဖွဲ့ သားများ ဖြစ်သော အခက်အခဲပြဿနာများ

၁။ ကျေးဇူး ဖြစ် သက် သွယ် ကျ လတ် ဝက်
 နှင့် သက်

၂။ ကျောင်း ဖြစ် ဦး ဂျိုး နှင့် နှင့် ဖြစ် ပြီး

၃။ ကျေးလက် ဆေး ဝေး ခန်း ဖြစ် နှင့် နှင့် ပျက်

၄။ နှစ် နှစ် ဖြစ် ဖြစ် ဖြစ် ကျောင်း သား

၅။ နှစ် နှစ် ဖြစ် ဖြစ် သက်

၆။ နှစ် နှစ် ဖြစ် ဖြစ် သက်

၇။ နှစ် နှစ် ဖြစ် ဖြစ် သက်

၈။ နှစ် နှစ် ဖြစ် ဖြစ် သက်

၉။ နှစ် နှစ် ဖြစ် ဖြစ် သက်

၁၀။ နှစ် နှစ် ဖြစ် ဖြစ် သက်

တက္ကသိုလ် နှစ် နှစ်

ပေါ်တိုရီ နယ်၊ ကူးကား အုပ်စု၊ ကောင်းကြော်
 အဖွဲ့ သားများ ဖြစ်သော အခက်အခဲပြဿနာများ

၁။ ကျေးဇူး ဖြစ် သက် သွယ် ကျ လတ် ဝက်
 နှင့် သက်

၂။ ကျောင်း ဖြစ် ဦး ဂျိုး နှင့် နှင့် ဖြစ် ပြီး

၃။ ကျေးလက် ဆေး ဝေး ခန်း ဖြစ် နှင့် နှင့် ပျက်

၄။ နှစ် နှစ် ဖြစ် ဖြစ် ဖြစ် ကျောင်း သား

၅။ နှစ် နှစ် ဖြစ် ဖြစ် သက်

၆။ နှစ် နှစ် ဖြစ် ဖြစ် သက်

၇။ နှစ် နှစ် ဖြစ် ဖြစ် သက်

၈။ နှစ် နှစ် ဖြစ် ဖြစ် သက်

၉။ နှစ် နှစ် ဖြစ် ဖြစ် သက်

၁၀။ နှစ် နှစ် ဖြစ် ဖြစ် သက်

တက္ကသိုလ် နှစ် နှစ်

ပေါက်မြို့နယ်၊ ကူးကားအုပ်စု၊ မြေရှိ(တ)ကျေးရွာ

ဖွံ့ဖြိုးရေး လုပ်ငန်း များ

၁။ ရွာခြင်း ဆက်လမ်း (က+မ)

၁၃၅ II

၂။ ဆေးပေးခန်းခြံစုန်းရှိ (က+မ)

၁၁

၃။ ဆိုလာမီး (က+မ)

၅

၄။ ကျောင်းခြံစုန်းရှိ (က+မ)

၂၆

၅။ K6 ကျောင်း (က+မ)

၄

၆။ ဆေးဆက်ဆံလမ်း (က+မ)

၂၈

III

၇။ ရွာတွင်း ~~လမ်း~~ (က+မ)

၆၇

II

၈။ ကျောင်း အိမ်သာ (မ)

၀

၉။ ဆေးခန်း အိမ်သာ (မ)

၅

၁၀။ ထိတွေ့မှုလုပ်ငန်း

၁

တတိယနှစ်စက်ဝန်း

၂၁။ ကော်မတီဝင်များစာရင်း

ပေါက်မြို့နယ်၊ လူထုပညာပြုစီမံကိန်း၊ ခုတ်ယူရန်စက်ဝန်း
 စေတနာ့ဝန်ထမ်း၊ ဂိဇ္ဈိ... (၁၁)..... ကျေးရွာ/ကျေးရွာအုပ်စု စီမံကိန်းအထောက်အကူပြုကော်မတီအဖွဲ့ဝင်များစာရင်း

စဉ်	အမည်	ရာထူး/တာဝန်	ကျား/မ	အသက်	လူမျိုးစု	ပုန်းနှံပါတ်	ဝင်ရောက်သည့်ခုနှစ်	ပညာအရည်အချင်း	မှတ်စု
၁	ဒေါ်ဝင်းရွှေ	ကျေးရွာစေတနာ့ဝန်ထမ်း	✓	၄၆	ဗမာ	၀၉/၂၅၆၂၁၁၉၃၂	၂၀၁၇	မူလတန်း	
၂	ဒေါ်ဝင်းအိ	ကျေးရွာစေတနာ့ဝန်ထမ်း	✓	၄၆	ဗမာ	၀၉/၂၆၇၀၅၃၃၈	၂၀၁၈	မူလတန်း	
၃	ဒေါ်ချော်စမ်း	ကျေးရွာစီစဉ်ရေးရာ	✓	၅၂	ဗမာ	၀၉/၂၅၈၇၁၅၁၆	၂၀၁၇	မူလတန်း	
၄	ဒေါ်ခင်မာဝင်း	ကျေးရွာစီစဉ်ရေးရာ	✓	၂၄	ဗမာ	၀၉/၂၅၆၂၁၁၉၃၂	၂၀၁၇	ဒုတိယတန်း	
၅	ဒေါ်ခင်စု	ကျေးရွာစေတနာ့ဝန်ထမ်း	✓	၂၇	ဗမာ	၀၉/၂၅၆၂၁၁၉၃၂	၂၀၁၇	မူလတန်း	
၆	ဒေါ်ခင်အိ	ဝယ်ယူရေးရာ	✓	၃၉	ဗမာ	၀၉/၂၅၆၂၁၁၉၃၂	၂၀၁၇	မူလတန်း	
၇	ဒေါ်ခင်စု	ဝယ်ယူရေးရာ	✓	၃၉	ဗမာ	၀၉/၂၅၆၂၁၁၉၃၂	၂၀၁၇	မူလတန်း	
၈	ဒေါ်ခင်အိ	ဝယ်ယူရေးရာ	✓	၂၉	ဗမာ	၀၉/၂၅၆၂၁၁၉၃၂	၂၀၁၇	မူလတန်း	
၉	ဒေါ်ခင်အိ	ဝယ်ယူရေးရာ	✓	၂၄	ဗမာ	၀၉/၂၅၆၂၁၁၉၃၂	၂၀၁၈	မူလတန်း	
၁၀	ဒေါ်ခင်အိ	ဝယ်ယူရေးရာ	✓	၄၆	ဗမာ	၀၉/၂၅၆၂၁၁၉၃၂	၂၀၁၇	မူလတန်း	
၁၁	ဒေါ်ခင်အိ	ဝယ်ယူရေးရာ	✓	၅၂	ဗမာ	၀၉/၂၅၆၂၁၁၉၃၂	၂၀၁၈	မူလတန်း	
၁၂	ဒေါ်ခင်အိ	ဝယ်ယူရေးရာ	✓	၅၀	ဗမာ	၀၉/၂၅၆၂၁၁၉၃၂	၂၀၁၇	မူလတန်း	
၁၃	ဒေါ်ခင်အိ	ဝယ်ယူရေးရာ	✓	၃၄	ဗမာ	၀၉/၂၅၆၂၁၁၉၃၂	၂၀၁၇	မူလတန်း	
၁၄	ဒေါ်ခင်အိ	ဝယ်ယူရေးရာ	✓	၃၀	ဗမာ	၀၉/၂၅၆၂၁၁၉၃၂	၂၀၁၇	မူလတန်း	
၁၅	ဒေါ်ခင်အိ	ဝယ်ယူရေးရာ	✓	၃၂	ဗမာ	၀၉/၂၅၆၂၁၁၉၃၂	၂၀၁၈	မူလတန်း	

၂၂။ ကျေးရွာအချက်အလက်များ (ပုံစံ-၁)

ပထမစက်ဝန်း (pc-1)

ပုံစံ - ၈ - ၁ ကျေးရွာအခြေခံအချက်အလက်များ (Form PC 1)

လမ်းညွှန်ချက်၊ ကျေးရွာတစ်ရွာသို့ ပထမဆုံးမိတ်ဆက်ခရီး သွားရောက်သောအခါ လူထုစည်းရုံးရေးမှူးသည် ကျေးရွာ ခေါင်းဆောင်များအား ကျေးရွာအချက်အလက်များကို မေတ္တာရပ်ခံ၍ တောင်းခံရသည်။ ဤအချက်အလက်များကို စီမံကိန်း မိတ်ဆက်အစည်းဝေးမတိုင်မီတောင်းခံရမည်။ စီမံကိန်းမိတ်ဆက်အစည်းဝေးတွင် လူထုစည်းရုံးရေးမှူးသည် ဤအချက်အလက် များအား စစ်ဆေးပြီး မှန်ကန်အောင်ပြုလုပ်ရမည်။ ပြီးနောက်တွင် လူထုစည်းရုံးရေးမှူးမှ သတင်းအချက်အလက်ထံသို့ Tablets မှ တဆင့် ပြည့်စွက်ရမည်။

ကျေးရွာခေါင်းဆောင် အမည် ဦး ဇွဲ ဂွဇ်	ကျေးရွာခေါင်းဆောင်၏ ဖုန်းနံပါတ် ၀၇-၂၅၇၇၄၄ ၃၅၆	လူထုစည်းရုံးရေးမှူး၏ အမည် ဦး ဇွဲ ဂွဇ်
ပြည်နယ်၊တိုင်းဒေသကြီး မာစော့	မြို့နယ် ပေါင်	ကျေးရွာအုပ်စု ကျွဲ ကာ
		ကျေးရွာ ပေါင်(က)

က။ လူဦးရေ

လူမျိုးစု	အိမ်ထောင်စုအရေအတွက်	ကိုးကွယ်သည့်ဘာသာ	အိမ်ထောင်စုအရေအတွက်
လူမျိုးစု (၁) မာမာ	၃၇	ဘာသာ (၁) မှီခို	၃၇
လူမျိုးစု (၂) -----		ဘာသာ (၂) -----	
လူမျိုးစု (၃) -----		ဘာသာ (၃) -----	
လူမျိုးစုစော -----		ဘာသာစော -----	
အခြား			
မသန်စွမ်းသူများ	၄		
သက်ကြီးရွယ်အိုများ (၆၅ နှစ် နှင့် အထက်)	၁၄		
စစ်ဘေးရှောင်			

လူဦးရေ	အမျိုးသား (အရေအတွက်)	အမျိုးသမီး (အရေအတွက်)
လူမျိုးစု (၁) -----	၁၀၇	၁၀၄
လူမျိုးစု (၂) -----		
လူမျိုးစု (၃) -----		
အခြား		
စစ်ဘေးရှောင်	၃၃	၄

၂၂၂

(၁) အချိန်အစားအလုပ် အလိုအလျောက်

စာအုပ်အမျိုးအစား	အုပ်စု	အမျိုးအစား	အုပ်စု	အလုပ်အကိုင်အမျိုးအစား	အုပ်စု
အထက်တန်းစား	<input type="checkbox"/>	အထက်	<input type="checkbox"/>	အထက်	<input type="checkbox"/>
အလယ်တန်းစား	<input type="checkbox"/>	ကျွမ်းကျင်မှု	<input type="checkbox"/>	ကျွမ်းကျင်မှု	<input checked="" type="checkbox"/>
အောက်တန်းစား	<input type="checkbox"/>	ကျွမ်းကျင်မှု	<input type="checkbox"/>	ကျွမ်းကျင်မှု	<input type="checkbox"/>
ပျက်စီးစွာ	<input checked="" type="checkbox"/>	အထက်	<input checked="" type="checkbox"/>	အထက်	<input type="checkbox"/>
အခြား	<input type="checkbox"/>	အခြား	<input type="checkbox"/>	အခြား	<input type="checkbox"/>
မူလအစ		မူလအစ		မူလအစ	

(၂) ကျွမ်းကျင်သူများရရှိရန် (၁) ကျွမ်းကျင်သူများရရှိရန် (၂) ကျွမ်းကျင်သူများရရှိရန် (၃) ကျွမ်းကျင်သူများရရှိရန်

စာအုပ်အမျိုးအစား	(၁) ကျွမ်းကျင်သူများရရှိရန်		(၂) ကျွမ်းကျင်သူများရရှိရန်			(၃) ကျွမ်းကျင်သူများရရှိရန်		
	အုပ်စု	အမျိုးအစား	အုပ်စု	အမျိုးအစား	အုပ်စု	အုပ်စု	အမျိုးအစား	အုပ်စု
အထက်တန်းစား	<input checked="" type="checkbox"/>	<input type="checkbox"/>	အထက်	<input type="checkbox"/>	<input type="checkbox"/>	အထက်	<input checked="" type="checkbox"/>	<input type="checkbox"/>
အလယ်တန်းစား	<input type="checkbox"/>	<input type="checkbox"/>	အလယ်	<input type="checkbox"/>	<input type="checkbox"/>	အလယ်	<input checked="" type="checkbox"/>	<input type="checkbox"/>
အောက်တန်းစား	<input type="checkbox"/>	<input type="checkbox"/>	အောက်	<input type="checkbox"/>	<input type="checkbox"/>	အောက်	<input checked="" type="checkbox"/>	<input type="checkbox"/>
ပျက်စီးစွာ	<input type="checkbox"/>	<input type="checkbox"/>	ပျက်စီးစွာ	<input checked="" type="checkbox"/>	<input type="checkbox"/>	ပျက်စီးစွာ	<input checked="" type="checkbox"/>	<input type="checkbox"/>
အခြား	<input type="checkbox"/>	<input type="checkbox"/>	အခြား	<input type="checkbox"/>	<input type="checkbox"/>	အခြား	<input checked="" type="checkbox"/>	<input type="checkbox"/>
မူလအစ			မူလအစ			မူလအစ		

(၁၁) ကျွမ်းကျင်သူများရရှိရန် (၁) ကျွမ်းကျင်သူများရရှိရန် (၂) ကျွမ်းကျင်သူများရရှိရန် (၃) ကျွမ်းကျင်သူများရရှိရန်

ကျွမ်းကျင်သူများရရှိရန် (၁) ကျွမ်းကျင်သူများရရှိရန် (၂) ကျွမ်းကျင်သူများရရှိရန် (၃) ကျွမ်းကျင်သူများရရှိရန်

(၁) ကျွမ်းကျင်သူများရရှိရန်

(၁) ကျွမ်းကျင်သူများရရှိရန် (၂) ကျွမ်းကျင်သူများရရှိရန် (၃) ကျွမ်းကျင်သူများရရှိရန်

(၂) ကျွမ်းကျင်သူများရရှိရန် (၃) ကျွမ်းကျင်သူများရရှိရန်

(၃) ကျွမ်းကျင်သူများရရှိရန်

ကျွမ်းကျင်သူများရရှိရန်

ကျွမ်းကျင်သူများရရှိရန်

ကျွမ်းကျင်သူများရရှိရန်

(စ) ခေါ်အက္ခရာအဝေး

(၁) ဤကျေးရွာ၏ဗဟိုမှ ၎င်းကျေးရွာအုပ်စု၏ဗဟိုအထိ ခရီးမိုင်မည်မျှကွာဝေးသနည်း? မိုင် ၁၁.၅ / မသိပါ

(၂) ဤကျေးရွာမှ ၎င်းကျေးရွာအုပ်စုဗဟိုအထိ သွားလာရာတွင်ကြာမြင့်သည့်အချိန်

ခြောက်သွေ့ရာသီတွင်ကြာချိန် ၂ နာရီ ----- ထော်လာဂျီ/မော်တော်ဆိုင်ကယ်/ခြေလျင်/လား/မော်တော်ဘုတ်/အခြား -----

မိုးရာသီတွင်ကြာချိန် ၁ နာရီ ----- ထော်လာဂျီ/မော်တော်ဆိုင်ကယ်/ခြေလျင်/လား/မော်တော်ဘုတ်/အခြား -----

(ဆ) ပတ်ဝန်းကျင်ဆိုင်ရာ သဘာဝဘေးအန္တရာယ်

ဤကျေးရွာတွင် ရေကြီးခြင်းကဲ့သို့ သဘာဝဘေးအန္တရာယ်ကျရောက်ဖူးခြင်း ရှိပါသလား။

မရှိပါ ရှိပါသည် ရှိလျှင်ဖော်ပြပါ ----- လေတိုက်

ဘုန်းဇော် ကျေးရွာဆိုင်ရာ သဘာဝဘေးအန္တရာယ် ပျက်စီး

(ဇ) ကျေးရွာတွင် ဖွဲ့စည်းထားသော အဖွဲ့အစည်းများ

လူထုဗဟိုပြုစီမံကိန်းမတိုင်မီ ဤကျေးရွာတွင် ကျေးရွာဖွံ့ဖြိုးရေးအတွက် အစိုးရ (သို့) ရွာသားများကိုယ်တိုင်(သို့) စီမံကိန်းတစ်ခုခုမှ ဖွဲ့စည်းထားသည့် အဖွဲ့အစည်းများရှိပါသလား။

(၁) ဂျင်းကော်ဖီ

(၂) ရွာကျေးရွာ

(ဈ) အထွေထွေအုပ်ချုပ်ရေး ဦးစီးဌာန (GAD) မှ မှတ်တမ်းတင်ထားခြင်း

ဤကျေးရွာသည် အထွေထွေအုပ်ချုပ်ရေး ဦးစီးဌာန (GAD) မှ မှတ်တမ်းတင်ထားမှု ရှိပါသလား။

မရှိပါ ရှိပါသည်

ကျေးရွာခေါင်းဆောင်

အမည် ဦးဇော်ကွန်

လက်မှတ် [Signature] ဇူလိုင် ၆ . ၃ . ၂၀၁၇

လူထုစည်းရုံးရေးမှူး

အမည် ကြူကြူစွေ

လက်မှတ် [Signature] ဇူလိုင် ၆ . ၃ . ၂၀၁၇

၂။ ဒုတိယနှစ်စက်ဝန်း (ပုံစံ.၁)

ပုံစံ - ၈ - ၁ ကျေးရွာအခြေခံအချက်အလက်များ (Form PC 1)

လယ်မြေနှင့်အညီ ကျေးရွာတစ်ရွာလုံး ပထမဆုံးမိတ်ဆက်ရေး၊ သွားရောက်သောအခါ လူထုစည်းရုံးရေးများသည် ကျေးရွာ
 မယ်လ်ဆောင်များအား ကျေးရွာအချက်အလက်များကို မေတ္တာရပ်ခံ၍ တောင်းခံရသည်။ ဤအချက်အလက်များကို စီမံကိန်း
 ဝိတ်ဆက်အလုပ်ပေးဆောင်ပေးရမည်။ စီမံကိန်းမိတ်ဆက်အစည်းအဝေးတွင် လူထုစည်းရုံးရေးများသည် ဤအချက်အလက်
 များအား စစ်ဆေးပြီး မှန်ကန်အောင်ပြုလုပ်ရမည်။ ပြီးနောက်တွင် လူထုစည်းရုံးရေးများမှ သတင်းအချက်အလက်ထဲသို့ Tablets မှ
 အဆင့် ဖြည့်သွင်းရမည်။

ကျေးရွာမယ်လ်ဆောင် အမည် ၂။ ၅၂၆	ကျေးရွာမယ်လ်ဆောင်၏ ဝန်နံပါတ် ၀၇- ၂ ၅ ၇ ၇ ၇ ၄ ၅ ၅ ၆	လူထုစည်းရုံးရေးများ၏ အမည် ဦး ရှင်မောင်ဝင်း
ပြည်နယ်လုပ်ခွင်အသေကြီးမေတ္တာ ဦးနယ် ဝေါက်	ကျေးရွာအုပ်စု	ကျေးရွာ မြေ (ဂေဇ)

လူမျိုးစု	အိမ်ထောင်စုအရေအတွက်	ကိုးကွယ်သည့်ဘာသာ	အိမ်ထောင်စုအရေအတွက်
လူမျိုးစု (၁) - ၂၂၃	၃၇	ဘာသာ (၁) - ၃၆	၃၇
လူမျိုးစု (၂) -----		ဘာသာ (၂) -----	
လူမျိုးစု (၃) -----		ဘာသာ (၃) -----	
လူမျိုးစုစုစု အခြား -----		ဘာသာစုစု -----	
	မရေအတွက်		
သေဆုံးစွမ်းသူများ	၄		
သက်ကြီးရွယ်အိုများ (၆၅ နှစ် နှင့် အထက်)	၈		
စစ်ဘေးရှောင်			

	အမျိုးသား (အရေအတွက်)	အမျိုးသမီး (အရေအတွက်)
လူဦးရေ		
လူမျိုးစု (၁) - ၂၂၃	၁၁၅	၁၀၃
လူမျိုးစု (၂) -----		
လူမျိုးစု (၃) -----		
အခြား		
အိမ်ထောင်စုဦးစီး	၃၃	၄

(၁) အခြေခံအထောက်အပံ့ အသုံးအဆောင်များ

လက်ကောက်ခံ	အမှတ်	ကျွန်းစာရေး	အမှတ်	ဘာသာရေး အထောက်	အမှတ်
------------	-------	-------------	-------	----------------	-------

	ဖြစ်ပါ		ဖြစ်ပါ	အဆုံးများ	ဖြစ်ပါ
အလယ်ခန်းကျောင်း	<input type="checkbox"/>	ခေတ်	<input type="checkbox"/>	ခေတ်	<input type="checkbox"/>
အလယ်ခန်းကျောင်း	<input type="checkbox"/>	ကျန်းမာရေးဌာန	<input type="checkbox"/>	ဘုန်းကြီးကျောင်း	<input checked="" type="checkbox"/>
ပုလဲကျောင်း	<input checked="" type="checkbox"/>	ကျန်းမာရေးဌာန	<input type="checkbox"/>	ဟိန္ဒူဘုရားကျောင်း	<input type="checkbox"/>
ပုလဲကျောင်း	<input checked="" type="checkbox"/>	ဆေးပေးခန်း	<input checked="" type="checkbox"/>	ရေစိမ့်ကျောင်း	<input type="checkbox"/>
အခြား	<input type="checkbox"/>	အခြား	<input type="checkbox"/>	ဝင်္ဂ	<input type="checkbox"/>
မုတ်ချက်		မုတ်ချက်		အခြား	<input type="checkbox"/>
မုတ်ချက်	<input checked="" type="checkbox"/>			မုတ်ချက်	

(ဂ) ကျွမ်းကျင်သူများပယ်လမ်း (ကျေးရွာတွင်နေထိုင်သော သို့မဟုတ် တခြားရွာမှလာရောက်သော ကျွမ်းကျင်သူများ)

(၁) အလယ်ခန်း			(၂) ကျန်းမာရေး			(၃) လက်မှုပညာရှင်		
	ပုလဲကျောင်း	အခြားရွာမှလာသူ		ရွာတွင်းနေထိုင်သူ	အခြားရွာမှလာသူ		ရွာတွင်းနေထိုင်သူ	အခြားရွာမှလာသူ
ပုလဲကျောင်း	<input checked="" type="checkbox"/>	<input type="checkbox"/>	ဆရာဝန်	<input type="checkbox"/>	<input type="checkbox"/>	လက်သမား	<input checked="" type="checkbox"/>	<input type="checkbox"/>
အလယ်ခန်းကျောင်း	<input type="checkbox"/>	<input type="checkbox"/>	လက်ထောက်ကျန်းမာရေးမှူး	<input type="checkbox"/>	<input type="checkbox"/>	ပန်းရံ	<input checked="" type="checkbox"/>	<input type="checkbox"/>
အလယ်ခန်းကျောင်း	<input type="checkbox"/>	<input type="checkbox"/>	အမျိုးသမီးကျန်းမာရေးဆရာမ	<input type="checkbox"/>	<input type="checkbox"/>	လျှပ်စစ်ကျွမ်းကျင်ပီးသမား	<input type="checkbox"/>	<input type="checkbox"/>
ပုလဲကျောင်း	<input checked="" type="checkbox"/>	<input type="checkbox"/>	သာဓကဆရာမ	<input checked="" type="checkbox"/>	<input type="checkbox"/>	ရေပိုက်သူ	<input checked="" type="checkbox"/>	<input type="checkbox"/>
အခြား	<input checked="" type="checkbox"/>	<input type="checkbox"/>	ပြည်သူ့ကျန်းမာရေးလုပ်သား	<input type="checkbox"/>	<input type="checkbox"/>	စက်ပြင်ဆရာ	<input checked="" type="checkbox"/>	<input type="checkbox"/>
မုတ်ချက်			မုတ်ချက်			မုတ်ချက်		

(ဃ) ကျေးရွာသို့ ရောက်ရှိနိုင်သည့် လမ်းအခြေအနေ / ကျေးရွာထဲတွင် ရင်းစီ ကျေးရွာအုပ်စုနှင့် ဆက်သွယ်ထားသော လမ်းအခြေအနေ (အောက်ပါစံနှုန်းကို ဖြည့်ပါ)

- ကျောက်ကြမ်းလမ်း
- ကျောက်မင်းလမ်း
- ကတ္တရာလမ်း
- မြေသားလမ်း
- ကွန်ကရစ်လမ်း
- လှသွားလမ်း
- မော်တော်ဆိုင်ကယ်လမ်း
- အခြား _____

(င) ကျေးရွာပို့ဆောင်ရေး

- (၁) လူထုပို့ဆောင်ရေးစနစ်မထောင်မှီ ဤကျေးရွာတွင် ကျေးရွာပို့ဆောင်ရေးစနစ်မရှိပါသလား? ပိုင်ပါ
- (၂) ရှိပါက ဤစံချက်ကို မည်သည့် ခုနှစ်တွင် ပြင်ဆင်ခဲ့ပါသနည်း? ရှိပါသည် မရှိပါ မသိပါ
- (၃) ဤစံချက်ကို မြို့နယ်မှ အတည်ပြုခဲ့ပါသလား? နှစ်-----/မသိပါ
- ပြုခဲ့ပါသည်/မပြုခဲ့ပါ /မသိပါ

(စ) ခရီးအတွက်အခင်း

- (၁) ဤကျေးရွာ၏ ခရီးမှ သွားလာရန် အခက်အခဲ ရှိမရှိ မည်မျှ ကြာရှည်သနည်း? ပိုင်ပါ
- (၂) ဤကျေးရွာမှ သွားလာရန် အခက်အခဲ သွားလာရန် ကြာမြင့်သည့် အချိန်

ခြောက်သွေ့ ရာသီတွင်ကြာချိန် 1:30 မိနစ် ထော်လာဂျီ/မော်တော်ဆိုင်ကယ်/ခြေလျင်/လား/မော်တော်ဘုတ်/

အခြား -----

မိုးရာသီတွင်ကြာချိန် 3 မိနစ် ထော်လာဂျီ/မော်တော်ဆိုင်ကယ်/ခြေလျင်/လား/မော်တော်ဘုတ်/

အခြား -----

(ဆ) ပတ်ဝန်းကျင်ဆိုင်ရာ သဘာဝဘေးအန္တရာယ်

ဤကျေးရွာတွင် ရေကြီးခြင်းကဲ့သို့ သဘာဝဘေးအန္တရာယ်ကျရောက်ဖူးခြင်း ရှိပါသလား။

မရှိပါ ရှိပါသည် ရှိလျှင်ဖော်ပြပါ -----

(ဇ) ကျေးရွာတွင် ခွဲစည်းထားသော အဖွဲ့အစည်းများ

လူထုဗဟိုပြုစီမံကိန်းမတိုင်မီ ဤကျေးရွာတွင် ကျေးရွာဖွံ့ဖြိုးရေးအတွက် အစိုးရ (သို့) ရွာသားများကိုယ်တိုင်(သို့) စီမံကိန်းတစ်ခုခုမှ ခွဲစည်းထားသည့် အဖွဲ့အစည်းများရှိပါသလား။

(၁) လူငယ်ကမ္ဘာ

(၂) အယ်ဒျူကေးရှင်း

(ဈ) အထွေထွေအုပ်ချုပ်ရေး ဦးစီးဌာန (GAD) မှ မှတ်တမ်းတင်ထားခြင်း

ဤကျေးရွာသည် အထွေထွေအုပ်ချုပ်ရေး ဦးစီးဌာန (GAD) မှ မှတ်တမ်းတင်ထားမှု ရှိပါသလား။

မရှိပါ ရှိပါသည်

ကျေးရွာခေါင်းဆောင်

အမည် ဦးဇော်လွင်

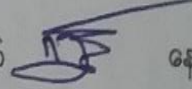
လက်မှတ်  နေ့စွဲ ၂၂. ၁၁. ၂၀၁၇

လူထုစည်းရုံးရေးမှူး

အမည် ဦးခိုင်စောဝင်း

လက်မှတ်  နေ့စွဲ ၂၂. ၁၁. ၂၀၁၇

၃။ တတိယစက်ဝန်း (ပုံစံ.၁)

ပုံစံ - ၈ - ၁ ကျေးရွာအခြေခံအချက်အလက်များ (Form PC 1)

လယ်ယာများနှင့် ကျေးရွာထပ်ရွာသို့ ပထမဆုံးပိတ်ဆတ်ရေး၊ သွားရောက်သောအခါ လူထုစည်းရုံးရေးမှူးသည် ကျေးရွာ
 မေါင်မောင်များအား ကျေးရွာအချက်အလက်များကို မေတ္တာရပ်ခံ၍ တောင်းခံရသည်။ ဤအချက်အလက်များကို စီမံကိန်း
 ဦးစီးဌာနအစည်းအဝေးတိုင်ပင်တောင်းခံရသည်။ စီမံကိန်းပိတ်ဆတ်အစည်းဝေးတွင် လူထုစည်းရုံးရေးမှူးသည် ဤအချက်အလက်
 များအား စစ်ဆေးပြီး မှန်ကန်အောင်ပြုလုပ်ရမည်၊ ပြီးနောက်တွင် လူထုစည်းရုံးရေးမှူးမှ သတင်းအချက် အလက်ထဲသို့
 Tablets မှ တဆင့် ဖြည့်သွင်းရမည်။

ကျေးရွာမေါင်မောင် အမည် နီ-ကျေးရွာ	ကျေးရွာမေါင်မောင်၏ ဇန်နီပါတ် ၈၉.၂၅၈၆၉၄၁၄၂ နီ-ကျေးရွာ	လူထုစည်းရုံးရေးမှူး၏ အမည် ဦးကျော်မင်းထွန်း
ပြည်နယ်တိုင်ပင်အသံကြီး အကျွန်ုပ်	မြို့နယ် ပေါက်	ကျေးရွာအုပ်စု ကျွန်းကန်
		ကျေးရွာ ၆ (၂၄၅ တာ) ရွာနီ-မင်္ဂလာ

က။ လူဦးရေ

လူမျိုးစု	အိမ်ထောင်စုအရေအတွက်	ကိုးကွယ်သည့်ဘာသာ	အိမ်ထောင်စုအရေအတွက်
လူမျိုးစု (၁) မြန်မာ	၃၅	ဘာသာ (၁) ဗုဒ္ဓ	၃၈
လူမျိုးစု (၂) -----		ဘာသာ (၂) -----	
လူမျိုးစု (၃) -----		ဘာသာ (၃) -----	
လူမျိုးစုစရာ -----		ဘာသာစရာ -----	
အခြား	အရေအတွက်		
မသန်စွမ်းသူများ	၄		
သက်ကြီးရွယ်အိုများ (၆၅ နှစ် နှင့် အထက်)	၁၀		
စစ်ဘေးရှောင်			

	အမျိုးသား (အရေအတွက်)	အမျိုးသမီး (အရေအတွက်)
လူဦးရေ	၁၀၃	၁၀၅
လူမျိုးစု (၁) -----		
လူမျိုးစု (၂) -----		
လူမျိုးစု (၃) -----		
အခြား		
အိမ်ထောင်ဦးစီး	၃၁	၄

(ခ) အခြေခံအထောက်အပံ့ အသုံးအဆောင်များ

စာသင်ကျောင်း	အပူပေး ဖြစ်ပါ	ကျွန်းဟာဓေရာ	အပူပေး ဖြစ်ပါ	တာဝန်ပေး အထောက်အပံ့များ	အပူပေး ဖြစ်ပါ
အထက်တန်းကျောင်း	<input type="checkbox"/>	ခေတ္တ	<input type="checkbox"/>	ခေတ်	<input type="checkbox"/>
အလယ်တန်းကျောင်း	<input type="checkbox"/>	ကျွန်းဟာဓေရာ	<input type="checkbox"/>	ဘုန်းကြီးကျောင်း	<input checked="" type="checkbox"/>
ပုလဲတန်းကျောင်း	<input type="checkbox"/>	ကျွန်းဟာဓေရာ	<input type="checkbox"/>	ဟိန္ဒူဘုရားကျောင်း	<input type="checkbox"/>
ပုလဲကျောင်း	<input checked="" type="checkbox"/>	ခေတ္တပေးရန်	<input checked="" type="checkbox"/>	ရေပေးစနစ်	<input type="checkbox"/>
အခြား	<input type="checkbox"/>	အခြား	<input type="checkbox"/>	ဂရီ	<input type="checkbox"/>
မုတ်ရွက်		မုတ်ရွက်		အခြား	<input type="checkbox"/>

(ဂ) ကျွမ်းကျင်သူများပတ်ဝန်းကျင် (ကျေးရွာတွင်နေထိုင်သော သို့မဟုတ် တခြားရွာမှလာရောက်သော ကျွမ်းကျင်သူများ)

	(ခ) စာသင်ကျောင်း		(င) ကျွန်းဟာဓေရာ		(ဂ) လက်မှုပညာရှင်	
	ရွာတွင်နေထိုင်သူ	အခြားရွာမှလာသူ	ရွာတွင်နေထိုင်သူ	အခြားရွာမှလာသူ	ရွာတွင်နေထိုင်သူ	အခြားရွာမှလာသူ
ပုလဲတန်းဆရာ/မ	<input checked="" type="checkbox"/>	<input type="checkbox"/>	ဆရာတော်	<input type="checkbox"/>	လက်သမား	<input checked="" type="checkbox"/>
အထက်တန်းဆရာ/မ	<input type="checkbox"/>	<input type="checkbox"/>	လက်ထောက်ကျွန်းဟာဓေရာ	<input type="checkbox"/>	ပန်းချီ	<input type="checkbox"/>
အလယ်တန်းဆရာ/မ	<input type="checkbox"/>	<input type="checkbox"/>	အဆိုသမား/ကျွန်းဟာဓေရာဆရာမ	<input type="checkbox"/>	လှုပ်စက်ကျွမ်းကျင်သမား	<input checked="" type="checkbox"/>
ပုလဲဆရာ/မ	<input type="checkbox"/>	<input type="checkbox"/>	သားရွာဆရာမ	<input checked="" type="checkbox"/>	ရေတိုက်သူမည်သူ	<input checked="" type="checkbox"/>
အခြား	<input type="checkbox"/>	<input type="checkbox"/>	မြိုင်သူကျွန်းဟာဓေရာလုပ်သား	<input type="checkbox"/>	စက်ပြင်ဆရာ	<input checked="" type="checkbox"/>
မုတ်ရွက်			မုတ်ရွက်		မုတ်ရွက်	

(ဃ) ကျေးရွာသို့ ရောက်ရှိနိုင်သည့် လမ်းအခြေအနေ / ကျေးရွာတစ်ရွာသည် ၎င်း၏ ကျေးရွာအုပ်စုနှင့် ဆက်သွယ်ထားသော လမ်းအခြေအနေ (အောက်ပါတို့ကို ဝိုင်းပါ)

- ကျောက်ကြမ်းလမ်း
- ကျောက်ခင်းလမ်း
- ကတ္တရာလမ်း
- မြေသားလမ်း
- ကွန်ကရစ်လမ်း
- လူသွားလမ်း
- မော်တော်ဆိုင်ကယ်လမ်း
- အခြား _____

- (င) ကျေးရွာဖွံ့ဖြိုးမှုစီမံခန့်ခွဲမှု
- (၁) လူထုဝတ်ဆင်မှုစီမံကိန်းပထဝီပုံ ဤကျေးရွာတွင် ကျေးရွာဖွံ့ဖြိုးမှုစီမံခန့်ခွဲမှုရှိပါသလား? ဝိုင်းပါ
 - (၂) ရှိပါက ဤစီမံခန့်ခွဲမှုကို မည်သည့် နှစ်တွင် ပြင်ဆင်ခဲ့ပါသနည်း? ရှိပါသည် (မရှိပါ/မသိပါ)
 - (၃) ဤစီမံခန့်ခွဲမှုကို ဖြည့်ဆည်းပေးပါသလား? နှစ် _____ / မသိပါ

(၆) ခန့်သတ်အခင်း

(၁) ဤမကုမ္ပဏီ၏ မှတ်ပုံတင်ရက်စွဲနှင့် နှိုင်းယှဉ်ရာတွင် မှတ်ပုံတင်ရက်စွဲသည် နှစ် ၇၂၂-ခုနှစ်၊ မတ်လ ၂၀ ရက်နေ့တွင် မှတ်ပုံတင်ရက်စွဲထက် မြင့်မားသော ရက်စွဲဖြစ်သည်။

မိမိတို့အဖွဲ့မှ မှတ်ပုံတင်ရက်စွဲ ၂၀၂၂.၀၃.၂၀ - မှတ်ပုံတင်ရက်စွဲ (၂၀၂၂.၀၃.၂၀) / မိမိတို့အဖွဲ့မှ မှတ်ပုံတင်ရက်စွဲ / မှတ်ပုံတင်ရက်စွဲ

မိမိတို့အဖွဲ့မှ မှတ်ပုံတင်ရက်စွဲ ၂၀၂၂.၀၃.၂၀ - မှတ်ပုံတင်ရက်စွဲ (၂၀၂၂.၀၃.၂၀) / မိမိတို့အဖွဲ့မှ မှတ်ပုံတင်ရက်စွဲ / မှတ်ပုံတင်ရက်စွဲ

(၇) တစ်ဝန်ထုပ်ထုပ်ဆိုင်ရာ သဘာဝသဘာဝအဖွဲ့အစည်း

ဤမကုမ္ပဏီတွင် မှတ်ပုံတင်ရက်စွဲနှင့် သဘာဝသဘာဝအဖွဲ့အစည်းမှ မှတ်ပုံတင်ရက်စွဲ နှိုင်းယှဉ်ရာတွင်

မှတ်ပုံတင်ရက်စွဲ နှိုင်းယှဉ်ရာတွင် မှတ်ပုံတင်ရက်စွဲ မြင့်မားသည်။

(၈) မကုမ္ပဏီတွင် ခွဲစိတ်ထားသော အဖွဲ့အစည်းများ

မှတ်ပုံတင်ရက်စွဲနှင့် နှိုင်းယှဉ်ရာတွင် မကုမ္ပဏီတွင် မှတ်ပုံတင်ရက်စွဲ နှိုင်းယှဉ်ရာတွင် မှတ်ပုံတင်ရက်စွဲ (သို့) မှတ်ပုံတင်ရက်စွဲ (သို့) မှတ်ပုံတင်ရက်စွဲ နှိုင်းယှဉ်ရာတွင် မှတ်ပုံတင်ရက်စွဲ မြင့်မားသည်။

(၁) _____

(၂) _____

(၉) အမတ်အဖွဲ့အစည်းအဖွဲ့အစည်း (GAD) မှ မှတ်ပုံတင်ထားသော မှတ်ပုံတင်ရက်စွဲ

ဤမကုမ္ပဏီတွင် အမတ်အဖွဲ့အစည်းအဖွဲ့အစည်း (GAD) မှ မှတ်ပုံတင်ထားသော မှတ်ပုံတင်ရက်စွဲ နှိုင်းယှဉ်ရာတွင်

မှတ်ပုံတင်ရက်စွဲ မြင့်မားသည်။

မကုမ္ပဏီမှ မှတ်ပုံတင်ရက်စွဲ

အမတ် ဦးစောဦး

မှတ်ပုံတင်ရက်စွဲ

မှတ်ပုံတင်ရက်စွဲ ၀၉.၇၄.၂၀၂၂

မှတ်ပုံတင်ရက်စွဲ

အမတ် ဦးကျော်မင်းထွန်း

မှတ်ပုံတင်ရက်စွဲ ၀၉.၇၄.၂၀၂၂

၂၃။ စီမံကိန်းအချိန်ဇယား (ပုံစံ-၂)

ပထမနှစ်စက်ဝန်း(PC-2)

ပုံစံ - ၀ -၂ - စီမံကိန်းစက်ဝန်းအချိန်ဇယား (PC 2)

လမ်းညွှန်ချက်၊ သက်ဆိုင်ရာလူထုစည်းရုံးရေးများ/လက်ထောက်နည်းပညာများမှ ရရှိသည့် စီမံကိန်းစက်ဝန်းအဆင့်တစ်ခုစီပြီးစီးတိုင်း ကျေးရွာနှင့် ကျေးရွာအုပ်စုအတွက် ဤပုံစံကို ဖြည့်သွင်းရမည်။
စီမံကိန်းအဆင့်တစ်ခုစီပြီးစီးတိုင်း စက်ဝန်းအား အမှတ်ခြံစိမ့်၊ အမှတ်ဝန်း(၁) ခစက်ဝန်း(၂) ခစက်ဝန်း(၃) ခစက်ဝန်း(၄) ခစက်ဝန်း(၅) ခစက်ဝန်း(၆) ခစက်ဝန်း(၇) ခစက်ဝန်း(၈) ခစက်ဝန်း(၉) ခစက်ဝန်း(၁၀) ခစက်ဝန်း(၁၁) ခစက်ဝန်း(၁၂) ခစက်ဝန်း(၁၃) ခစက်ဝန်း(၁၄) ခစက်ဝန်း(၁၅) ခစက်ဝန်း(၁၆) ခစက်ဝန်း(၁၇) ခစက်ဝန်း(၁၈) ခစက်ဝန်း(၁၉) ခစက်ဝန်း(၂၀) ခစက်ဝန်း(၂၁) ခစက်ဝန်း(၂၂) ခစက်ဝန်း(၂၃) ခစက်ဝန်း(၂၄) ခစက်ဝန်း(၂၅) ခစက်ဝန်း(၂၆) ခစက်ဝန်း(၂၇) ခစက်ဝန်း(၂၈) ခစက်ဝန်း(၂၉) ခစက်ဝန်း(၃၀) ခစက်ဝန်း(၃၁) ခစက်ဝန်း(၃၂) ခစက်ဝန်း(၃၃) ခစက်ဝန်း(၃၄) ခစက်ဝန်း(၃၅) ခစက်ဝန်း(၃၆) ခစက်ဝန်း(၃၇) ခစက်ဝန်း(၃၈) ခစက်ဝန်း(၃၉) ခစက်ဝန်း(၄၀) ခစက်ဝန်း(၄၁) ခစက်ဝန်း(၄၂) ခစက်ဝန်း(၄၃) ခစက်ဝန်း(၄၄) ခစက်ဝန်း(၄၅) ခစက်ဝန်း(၄၆) ခစက်ဝန်း(၄၇) ခစက်ဝန်း(၄၈) ခစက်ဝန်း(၄၉) ခစက်ဝန်း(၅၀) ခစက်ဝန်း(၅၁) ခစက်ဝန်း(၅၂) ခစက်ဝန်း(၅၃) ခစက်ဝန်း(၅၄) ခစက်ဝန်း(၅၅) ခစက်ဝန်း(၅၆) ခစက်ဝန်း(၅၇) ခစက်ဝန်း(၅၈) ခစက်ဝန်း(၅၉) ခစက်ဝန်း(၆၀) ခစက်ဝန်း(၆၁) ခစက်ဝန်း(၆၂) ခစက်ဝန်း(၆၃) ခစက်ဝန်း(၆၄) ခစက်ဝန်း(၆၅) ခစက်ဝန်း(၆၆) ခစက်ဝန်း(၆၇) ခစက်ဝန်း(၆၈) ခစက်ဝန်း(၆၉) ခစက်ဝန်း(၇၀) ခစက်ဝန်း(၇၁) ခစက်ဝန်း(၇၂) ခစက်ဝန်း(၇၃) ခစက်ဝန်း(၇၄) ခစက်ဝန်း(၇၅) ခစက်ဝန်း(၇၆) ခစက်ဝန်း(၇၇) ခစက်ဝန်း(၇၈) ခစက်ဝန်း(၇၉) ခစက်ဝန်း(၈၀) ခစက်ဝန်း(၈၁) ခစက်ဝန်း(၈၂) ခစက်ဝန်း(၈၃) ခစက်ဝန်း(၈၄) ခစက်ဝန်း(၈၅) ခစက်ဝန်း(၈၆) ခစက်ဝန်း(၈၇) ခစက်ဝန်း(၈၈) ခစက်ဝန်း(၈၉) ခစက်ဝန်း(၉၀) ခစက်ဝန်း(၉၁) ခစက်ဝန်း(၉၂) ခစက်ဝန်း(၉၃) ခစက်ဝန်း(၉၄) ခစက်ဝန်း(၉၅) ခစက်ဝန်း(၉၆) ခစက်ဝန်း(၉၇) ခစက်ဝန်း(၉၈) ခစက်ဝန်း(၉၉) ခစက်ဝန်း(၁၀၀)

စီမံကိန်းဆောင်ရွက်မှုအဆင့်များ	စီမံကိန်းအဆင့်		အဆင့်အစားထိုးစက်ဝန်းအချိန်ဇယား			
	စတင်သည့် ဇန.	ပြီးဆုံးသည့်ဇန.	အချိန်အရအဆင့်	အချိန်အရအဆင့်	အချိန်အရအဆင့်	လူမှုစီးပွားအဆင့်အရ အချိန်အရအဆင့်
၁။ ကျေးရွာစီမံကိန်း မိတ်ဆက်အစည်းအဝေး	၆.၃.၂၀၁၇	၆.၃.၂၀၁၇	၅၀	၄၈	၃၇	၉၈၂ ဗမာ
၂။ ကျေးရွာဖွံ့ဖြိုးရေး စီမံချက်ရေးဆွဲခြင်း အစည်းအဝေး	၇.၃.၂၀၁၇	၇.၃.၂၀၁၇	၉၈	၃၅	၃၅	၁၂၆၃ ဗမာ
၃။ ကျေးရွာအုပ်စု လုပ်ငန်းဆုံးဖြတ်ချက်ချသည့် အစည်းအဝေး	၁၃.၃.၁၇	၁၃.၃.၁၇	၃၃	၃၃	၄၄	၄၄ ဗမာ
၄။ ဦးစီးဌာနအဆင့် စီမံကိန်းရေးဆွဲရေးနှင့် အကောင်အထည်ဖော်ရေးကော်မတီ၏ စီမံကိန်း သုံးသပ်မှု အစည်းအဝေး	၂၃.၃.၁၇	၃.၄.၂၀၁၇	၁၀၀	၁၀၀	၁၀၀	၁၀၀
၅။ ဦးစီးဌာန စီမံကိန်းရေးဆွဲရေးနှင့် အကောင်အထည်ဖော်ရေး ကော်မတီ၏ဆုံးဖြတ်ချက် ရွာသို့ အသိပေး အကြောင်းကြားသည့် အစည်းအဝေး	၂၀.၄.၁၇	၂၀.၄.၁၇	၁၄	၁၈	၃၂	၃၂ ဗမာ
၆။ စီမံကိန်းလုပ်ငန်းခွဲစီမံချက်ရေးဆွဲခြင်း အစည်းအဝေး						
၆.၁။ စီမံကိန်းလုပ်ငန်း အကောင်အထည်ဖော် ရေးဆွဲရေးအစည်းအဝေး	၁၁.၅.၁၇	၁၁.၅.၁၇	၆	၇	၁၃	၁၃ ဗမာ

၆.၂။ ဝယ်ယူရေးအစီအစဉ် ရေးဆွဲခြင်း	၁၁.၅.၁၇	၁၁.၅.၁၇	၆	၇	၁၃	၁၅ ဗမာ
၆.၃။ သက္ကာရေးကုန်ကျမှု လျာထားအစီအစဉ် ရေးဆွဲခြင်း	၁၁.၅.၁၇	၁၁.၅.၁၇	၆	၇	၁၃	၁၃ ဗမာ
၆.၄။ ပြင်/ထိန်းအစီအစဉ် ရေးဆွဲခြင်း	၁၁.၅.၁၇	၁၁.၅.၁၇	၆	၇	၁၃	၁၃ ဗမာ
၇။ စီမံကိန်းလုပ်ငန်းခွဲ တိုးတက်မှု စောင့်ကြည့် အစည်းအဝေး						
၇.၁။ အစည်းအဝေး ပထမအကြိမ်	၂၃.၇.၁၇	၂၃.၇.၁၇	၇	၇	၁၄	၁၄ ဗမာ
၇.၂။ အစည်းအဝေး ဒုတိယအကြိမ်	၂၈.၇.၁၇	၂၈.၇.၁၇	၆	၇	၁၃	၁၃ ဗမာ
၇.၃။ အစည်းအဝေး တတိယအကြိမ်	၁.၉.၁၇	၁.၉.၁၇	၆	၆	၁၂	၁၂ ဗမာ
၈။ စီမံကိန်းလုပ်ငန်းခွဲ အပြီးသတ်စစ်ဆေးခြင်း အစည်းအဝေး	၁၁.၉.၁၇	၁၁.၉.၁၇	၆	၆	၁၂	၁၂ ဗမာ
၉။ လူထုစစ်ဆေးခွဲအစည်းအဝေး	၁၂.၉.၁၇	၁၂.၉.၁၇	၂၄	၄၄	၃၇	၃၇ ဗမာ

၂။ ဒုတိယနှစ်စက်ဝန်း(PC-2)

ပုံစံ - ၁-၂ - စီမံကိန်းစက်ဝန်းအချိန်ဇယား (PC 2)

လမ်းညွှန်ချက်: သက်ဆိုင်ရာလူထုစည်းရုံးရေးမှူး/လက်ထောက်မှူးပညာမှူးများမှ စီမံကိန်းစက်ဝန်းအဆင့်တစ်ခုစီဖြင့် တွေးရွာနှင့် တွေးရွာအုပ်စုအတွက် ဤစက်ဝန်း ဖြည့်သွင်းရမည်။
 စည်းရုံးရေးမှူး/ဝန်ထမ်း အမည် ဦး ခိုင်အောင်
 ဇနီး ၇၂. ၁၁. ၇၀၁၇ စက်ဝန်းအားအမှတ်ပြစ်ပါ စက်ဝန်း(၁) စက်ဝန်း(၂) စက်ဝန်း(၃)
 စက်ဝန်း(၄)
 ပြည်နယ်/တိုင်း ၁၁၆၇: ဗြူနယ် ပေါက် တွေးရွာအုပ်စု ၇၂.၈၈၂ တွေးရွာ ခြေခုံ(၈)

စီမံကိန်းစတင်ပေးမှုအဆင့်များ	ဇနီး		အစဉ်အစားတွင်တက်ရောက်သူအရေအတွက်			
	စတင်သည့် ဇနီး	ပြီးဆုံးသည့်ဇနီး	အမျိုးသား အရေအတွက်	အမျိုးသမီး အရေအတွက်	အိမ်ထောင်စု အရေအတွက်	လူမျိုးစုတိုက်ရောက်သူ အရေအတွက်နှင့် လူမျိုးစုအမည်
၁။ တွေးရွာစီမံကိန်း မိတ်ဆက်အစည်းအဝေး	၇၂.၁၁.၂၀၁၇	၇၃.၁၁.၇၀၁၇	၂၀	၃၀	၅၀	၅၀ ၁၂၆၁
၂။ တွေးရွာဖွံ့ဖြိုးရေး စီမံချက်ရေးဆွဲခြင်း အစည်းအဝေး	၇၂.၁၁.၇၀၁၇	၇၃.၁၁.၇၀၁၇	၂၀	၃၀	၅၀	၅၀ ၁၂၆၁
၃။ တွေးရွာအုပ်စု လုပ်ငန်းဆုံးဖြတ်ချက်ချသည့် အစည်းအဝေး	၇၃.၁၁.၇၀၁၇	၇၄.၁၁.၇၀၁၇				
၄။ ဗြူနယ်အဆင့် စီမံကိန်းရေးဆွဲရေးနှင့် အကောင်အထည်ဖော်ရေးကော်မတီ၏ စီမံကိန်း သုံးသပ်မှု အစည်းအဝေး			၁၄	၁၁	၂၅	၂၅
၅။ ဗြူနယ် စီမံကိန်းရေးဆွဲရေးနှင့် အကောင်အထည်ဖော်ရေး ကော်မတီ၏ဆုံးဖြတ်ချက်ကို ရွာသို့ အသိပေးအကြောင်းကြားသည့် အစည်းအဝေး	၇.၁.၇၀၁၈	၇.၁.၇၀၁၈	၁၀	၂၈	၃၈	၃၈ ၁၂၆၁
၆။ စီမံကိန်းလုပ်ငန်းခွဲစီမံချက်ရေးဆွဲခြင်း အစည်းအဝေး						
၆.၁။ စီမံကိန်းလုပ်ငန်း အကောင်အထည်ဖော်	၁၉.၅.၇၀၁၈	၁၉.၅.၇၀၁၈	၇	၆	၁၃	၁၃ ၁၂၆၁

ရေးအစီအစဉ် ရေးဆွဲခြင်း						
၆.၂။ ပယ်ယူရေးအစီအစဉ် ရေးဆွဲခြင်း	၂၀.၉.၇၀၁၈	၂၀.၉.၇၀၁၈	၁၇	၂၆	၃၇	၄၃ ၁၂၆၁
၆.၃။ ဘဏ္ဍာရေးကုန်ကျမှု လျာထားအစီအစဉ် ရေးဆွဲခြင်း	၂၀.၉.၇၀၁၈	၂၀.၉.၇၀၁၈	၁၇	၂၆	၃၇	၄၃ ၁၂၆၁
၆.၄။ ပြင်/ထိန်းအစီအစဉ် ရေးဆွဲခြင်း	၁၉.၉.၇၀၁၈	၂၀.၉.၇၀၁၈	၇	၆	၁၃	၁၃ ၁၂၆၁
၇။ စီမံကိန်းလုပ်ငန်းခွဲ တိုးတက်မှု စောင့်ကြည့်အစည်းအဝေး						
၇.၁။ အစည်းအဝေး ပထမအကြိမ်	၁၄.၃.၇၀၁၈	၁၄.၃.၇၀၁၈	၆	၉	၁၅	၁၅ ၁၂၆၁
၇.၂။ အစည်းအဝေး ဒုတိယအကြိမ်	၂၁.၃.၇၀၁၈	၂၁.၃.၇၀၁၈	၈	၉	၁၇	၁၇ ၁၂၆၁
၇.၃။ အစည်းအဝေး တတိယအကြိမ်	၂၅.၃.၇၀၁၈	၂၅.၃.၇၀၁၈	၈	၈	၁၆	၁၆ ၁၂၆၁
၈။ စီမံကိန်းလုပ်ငန်းခွဲ အပြီးသတ်စစ်ဆေးခြင်း အစည်းအဝေး	၁၈.၅.၇၀၁၈	၁၈.၅.၇၀၁၈	၁၀	၈	၁၈	၁၈ ၁၂၆၁
၉။ လူထုစစ်ဆေးခွဲအစည်းအဝေး	၂၄.၅.၇၀၁၈	၂၄.၅.၇၀၁၈	၁၈	၃၁	၃၇	၄၉ ၁၂၆၁

၃။ တတိယနှစ်စက်ဝန်း (PC-2)

ပြည်ထောင်စုအစိုးရအဖွဲ့

အစိုးရအဖွဲ့ဝန်ထမ်းချိာ်းစာရင်း

(၂၀၁၅-၂၀၁၆ ခုနှစ်)

အဖွဲ့အစည်းအလိုက်	၂၀၁၅ ခုနှစ်		၂၀၁၆ ခုနှစ်		ပြောင်းရွှေ့	စုစုပေါင်း
	အစိုးရအဖွဲ့ဝန်	အခြားအဖွဲ့ဝန်	အစိုးရအဖွဲ့ဝန်	အခြားအဖွဲ့ဝန်		
အစိုးရအဖွဲ့ဝန်	၁၄၄၂၀	၁၄၄၂၀	၂၀	၂၀	၀	၂၈၈၄၀
အခြားအဖွဲ့ဝန်	၁၆၄၂၀	၁၆၄၂၀	၂၂	၂၄	၀	၃၂၉၄၀
စုစုပေါင်း	၃၀၈၄၀	၃၀၈၄၀	၄၂	၄၄	၀	၆၁၇၈၀

၆.၂။ ဝယ်ယူရေးအစီအစဉ် ရေးဆွဲခြင်း						
၆.၃။ ဘဏ္ဍာရေးကုန်ကျမှု လျာထားအစီအစဉ် ရေးဆွဲခြင်း						
၆.၄။ ပြင်/ထိန်းအစီအစဉ် ရေးဆွဲခြင်း						
၇။ စီမံကိန်းလုပ်ငန်းခွဲ တိုးတက်မှု တောင်ကြည့် အစည်းအဝေး						
၇.၁။ အစည်းအဝေး ပထမအကြိမ်						
၇.၂။ အစည်းအဝေး ဒုတိယအကြိမ်						
၇.၃။ အစည်းအဝေး တတိယအကြိမ်						
၈။ စီမံကိန်းလုပ်ငန်းခွဲ အပြီးသတ်စစ်ဆေးခြင်း အစည်းအဝေး						
၉။ လူထုစစ်ဆေးပွဲအစည်းအဝေး						

က. အခက်အခဲအတားအဆီးများအားဖြင့်သုံးသပ်ခြင်း

စဉ်	အမျိုးသား အဖွဲ့မှ တင်ပြသောအခက်အခဲအတားအဆီးများ	စဉ်	အမျိုးသမီး အဖွဲ့မှ တင်ပြသောအခက်အခဲအတားအဆီးများ
၆	စာသင်ကျောင်းတွင် ယခင်လူ နီးကပ်စွာ လိုလောက်မှု မရှိဘေးကြောင့် ကလေးများ ကျန်းမာရေး မြစ်	၆	စာသင်ကျောင်း ဖြစ်သည်တို့ မကျင့်ကြံသောကြောင့် ကလေးများ ပညာရေး မြှင့်တင် ပေး မှု မရှိပါသည်။
၇	ပိုးကပ်စွဲစွဲ ရှိရခြင်း၊ အား အားကြောင့် ရှာတွင်း လမ်း ချောင်းအား ဖြင့် သွား ဝါး ကို ဆုံးရှုံးသည်။	၇	ဝင်ငွေ လိုလောက် မှု မရှိသောကြောင့် ကာကြမ်း သွား လျှပ် ကိုင်ကြ ရသော မြို့သား မှု ရှိသည်။
၈	အာဇာနည်ရိုက် မှု မရှိသောကြောင့် အခက်အခဲများ မရှိပါ။		
၉	အား ပေး ခန့် တွင် ယခင်လူ နီးကပ်စွာ မရှိရပါ။ ကျန်းမာရေး လျော့နည်း ပစ် ရှိ ဆုံးရှုံးသည်။		
၁၀	ဝင်ငွေ ရရှိသောကြောင့် ကျန်းမာရေး ကောင်းစွာ မြှင့် ရှိ ဆုံးရှုံးသည်။		

၁. ပျော်မှုနိဂုံး

အမျိုးသားအဖွဲ့မှ တင်ပြသောပျော်မှုနိဂုံးများ	စဉ်	အမျိုးသမီးအဖွဲ့မှ တင်ပြသောပျော်မှုနိဂုံးများ
၅) ဦးစိုးလင်း (မ)၊ ကလေး၊ များ၊ အောင် - နှာအကျက် နှင့် ဂုမည် -	၅	၅) နုနု (မ)၊ ကျောင်း - အောင် - အောင် (မ)၊ ရေကန်
၆) အောင် ကျောင်း၊ တွင် ယင်းလုံ နှင့် နှာ (မ)၊ ကလေး၊ များ၊ ကျောင်း - ကလေး၊ ဖြည့်စုံ ရေကန် -	၆	၆) အောင်ကျောင်း (မ)၊ နှာ၊ နှာ၊ လုံ (မ)၊ ရေကန် -
၇) မိုးကန်တွင် နှာတွင် - လမ်း၊ ကောင်း - ရေကန် -	၇	၇) ဝင်းဝင်း ကလေး၊ ကလေး၊ ပေါ်ရေကန် -
၈) အကြောင်းကို (မ)၊ ကလေး၊ များ၊ ကလေး၊ ကလေး -		
၉) အေး၊ အေး၊ တွင် ယင်းလုံ နှင့် နှာ (မ)၊ ရေကန် -		
၁၀) K. (မ)၊ ကျောင်း - အောင် (မ)၊ ဖြည့်စုံ (မ)၊ ကလေး၊ အောင် -		

၈။ လူထုစိမ့်ကိန်း၏ လာမည့် (၄) နှစ်အတွက် အကျုံးဝင်သော ဦးစားပေး ဖွံ့ဖြိုးတိုးတက်မှု လုပ်ငန်း အစီအစဉ်များ

အဆင့်	ကျေးရွာအတွက် ဦးစားပေး ဖွံ့ဖြိုး တိုးတက်မှု လုပ်ငန်းစဉ်များ	အဆိုပြုသူ (အမျိုးသားများ/အမျိုး သမီးများ/အမျိုးသား + အမျိုးသမီး)	ခန့်မှန်းကုန်ကျစရိတ်	အကျိုးခံစားခွင့်ရှိသူ ခန့်မှန်းခြေ အရေအတွက်
၆	ရွာတွင်း လမ်း ပြု မြင်ခြင်း	၈ + ၁၂	၂၅ သိန်း	၂၀၀ ဦး
၇	ကျောက် ဖန်လုပ် အိမ်သာ အောက်ခြေ	၈	၅၀ သိန်း	၂၀၀ ဦး
၈	ဆေး ရေ ခန်း ပြု မြင်ခြင်း	၈ + ၁၂	၈၅ သိန်း	၂၀၀ ဦး
၉	K အ ဆောင်ပြု မြင်ခြင်း	၈	၆၀ သိန်း	၂၀၀ ဦး

၅

၆

၈။ လူ့ပတ်ဝန်းကျင် ယာယီ (၄) နှစ်အတွက် အကျုံးဝင်သော ဦးစားရေး ဖွံ့ဖြိုးတိုးတက်မှု လုပ်ငန်း အစီအစဉ်များအားဖော်ပြပါ။

အစဉ်	အကျုံးဝင်အတွက် ဦးစားရေး ဖွံ့ဖြိုးတိုးတက်မှု လုပ်ငန်းစဉ်များ	အဆိုပြုသူ (အမျိုးသားများ/ အမျိုးသမီးများ/ အမျိုးသား + အမျိုးသမီး)	ခန့်မှန်းကျန်ကျ ခန့်မှန်းစရိတ်	အကျိုးခံစားခွင့်ရှိသူ ခန့်မှန်းရမည့် အရေအတွက်
၀	ကျောက်လှိုင်၊ သွယ်ပူ ဇွဲ၊ ဘွင်၊ ကျောက်ကမ်း၊ မိုးခြင်	က + ၁၂	၄၇ သိန်း	၂၁၁ ဦး
၂	ရွာချင်းဆက်သွယ်	က + ၁၂	၅၆ သိန်း	၂၁၁ ဦး
၃	ဆိုင်ကမ်း	က + ၁၂	၅၆ သိန်း	၂၁၁ ဦး
၄	ကျောင်း ဇွဲ ဗဟို၊ ကျေးကွက်	က + ၁၂	၅၅ သိန်း	၂၁၁ ဦး
၅	အကြံပေး အဖွဲ့	က	၆၀ သိန်း	၂၁၁ ဦး

၉။ လူ့ပတ်ဝန်းကျင် ယာယီ (၄) နှစ်အတွက် အကျုံးဝင်သော ဦးစားရေး ဖွံ့ဖြိုးတိုးတက်မှု လုပ်ငန်း အစီအစဉ်များအားဖော်ပြပါ။

အစဉ်	အကျုံးဝင်အတွက် ဦးစားရေး ဖွံ့ဖြိုးတိုးတက်မှု လုပ်ငန်းစဉ်များ	အဆိုပြုသူ (အမျိုးသားများ/ အမျိုးသမီးများ/ အမျိုးသား + အမျိုးသမီး)	အရေအတွက်
၁	အချင်းအမိ၊ ကျောင်း၊ ဆေးကုန် (ဇွဲ)	က + ၁၂	၁၁၁၁၁၁၁၁
၂	ဆေးကုန်၊ ဆေးကုန်၊ ဆေးကုန် (ဇွဲ)	က + ၁၂	၁၁၁၁၁၁၁၁
၃			
၄			
၅			

ထိပ်ဆောင်၊ အကျုံးဝင်အတွက် အကျုံးဝင်သော ဦးစားရေး ဖွံ့ဖြိုးတိုးတက်မှု လုပ်ငန်းစဉ်များ

အစဉ် - ၀၁၊ ကျောက်လှိုင်၊ ကျေးကွက်၊ ၇-၃-၂၀၁၇

ပုံစံ - ၈ - ၃ ကျေးရွာပွဲ ငြိမ်းရေး ဦးစားပေးအစီအစဉ် (Form PC 3)

လမ်းညွှန်မှုကိ် အဆင့်(၃) ကျေးရွာပွဲများမှန်းချက်အစည်းအဝေး ငြိမ်းဆုံးသောအခါ ကျေးရွာစီမံကိန်း အထောက်အကူပြု
ကော်မတီသည် လူထုစည်းရုံးရေးများအကူအညီဖြင့် ဤပုံစံကိုပြည့်စုံအောင် ဖြည့်သွင်းရမည်။

လူထုစည်းရုံးရေးများ/လုပ်ငန်း အမည် **ဦးခိုင်ဇော်ဝင်း**
 စက်ဝန်းအား အမှတ်ခြစ်ပါ (✓) စက်ဝန်း(၁)
 စက်ဝန်း(၂) စက်ဝန်း(၃) စက်ဝန်း(၄)

ပြည်နယ်/တိုင်း မကြေး၊ ညွှန်ပေးပျက် ကျေးရွာအုပ်စု ကျွဲကား၊ ကျေးရွာ ခြေမိုး(၈၁)
 က၊ အခက်အခဲအတားအဆီးများအားရှေးနှေးခြင်း - ယခုလက်ရှိအခြေအနေတွင် ဤကျေးရွာပွဲ ငြိမ်းတိုးတက်ရေးအတွက်
 အခါက အခက်အခဲအတားအဆီးများသည် မည်သည့်ပုံစံဖြင့်ပါသနည်း။ (အမျိုးသား/သမီး အနည်းဆုံးအခက်အခဲ ၅ ခုစီဖော်ပြပါ)

အမျိုးသား အဖွဲ့မှ တစ်ပြိုင်သောအခက်အခဲအတားအဆီးများ	အမျိုးသမီး အဖွဲ့မှ တစ်ပြိုင်သောအခက်အခဲအတားအဆီးများ
၁ စွာတွင်းလမ်း၊ မြေး၊ မကောင်းသဖြင့် မျိုးကုသိတွင် သွားလာရခက်ခဲပါသည်။	၁ စွာတွင်းလမ်း၊ မြေး၊ မကောင်းသဖြင့် ပညာရေး၊ နေထိုင်ရေး၊ ဖွံ့ဖြိုးရေး၊ စားနပ်ရိက္ခာခက်ခဲပါသည်။
၂ ဇေစုစု၊ ဘိုး၊ မကောင်း၊ စိုက်ပျိုးရေး၊ သား၊ မြေး၊ ကုသိတွင် လုံခြုံမှုမရှိပါ။	၂ လျှပ်စစ်မီး၊ မရှိသဖြင့် ကျောင်း၊ သား၊ မြေး၊ စားနပ်ရိက္ခာခက်ခဲပါသည်။
၃ ကျေးလက်ဆေးပေးရေး၊ ဇေစုစု၊ စိုက်ပျိုးရေး၊ စိုက်ပျိုးရေး၊ မြေဥယျာဉ်၊ ပါးပါသည်။	၃ ဆေးပေးရေး၊ နဂါး၊ မရှိသဖြင့် ကျန်းမာရေး၊ ခက်ခဲ၊ ဖြစ်ပါသည်။
၄ လျှပ်စစ်မီး၊ မရှိသဖြင့် ကျောင်း၊ သား၊ မြေး၊ စားနပ်ရိက္ခာခက်ခဲပါသည်။	၄ စာသင်ကျောင်း၊ ယင်လုံ၊ နဂါး၊ မရှိသဖြင့် ကျောင်း၊ သား၊ မြေး၊ ကုသိတွင် ခက်ခဲပါသည်။
၅ စွာတွင်းလမ်း၊ မြေး၊ မကောင်းသဖြင့် သွားလာရခက်ခဲပါသည်။	၅ စာသင်ကျောင်း၊ ဇေစုစု၊ ဘိုး၊ မကောင်း၊ စိုက်ပျိုးရေး၊ သား၊ မြေး၊ ကုသိတွင် လုံခြုံမှုမရှိပါ။
၆ KG ကျောင်းဆောင်မရှိသဖြင့် ကလေး၊ မြေး၊ စာသင်ရခက်ခဲပါသည်။	၆ ဝေပေးလုံလောက်မှုမရှိသဖြင့် ကလေး၊ မြေး၊ သို့မဟုတ် ကုသိတွင် ခက်ခဲပါသည်။
၇ ဆေးပေးရေး၊ မရှိသဖြင့် ကျေးရွာတွင် ကုသိတွင် ကျောင်း၊ စိုက်ပျိုးရေး၊ မြေဥယျာဉ်၊ စားနပ်ရိက္ခာခက်ခဲပါသည်။	၇ စုန်း၊ မြေး၊ မကောင်းသဖြင့် မြေဥယျာဉ်၊ စိုက်ပျိုးရေး၊ ခက်ခဲပါသည်။
၈ စိုက်ပျိုးရေး၊ မြေဥယျာဉ်၊ စိုက်ပျိုးရေး၊ စားနပ်ရိက္ခာခက်ခဲပါသည်။	၈ စွာတွင်းလမ်း၊ မြေး၊ မကောင်းသဖြင့် မြေဥယျာဉ်၊ စိုက်ပျိုးရေး၊ စားနပ်ရိက္ခာခက်ခဲပါသည်။
၉	၉ KG ကျောင်းဆောင်မရှိသဖြင့် ကလေး၊ မြေး၊ စာသင်ရခက်ခဲပါသည်။
၁၀	၁၀ ဆေးပေးရေး၊ ဇေစုစု၊ ဘိုး၊ မရှိသဖြင့် မြေဥယျာဉ်၊ စိုက်ပျိုးရေး၊ မရှိပါ။
၁၁	၁၁
၁၂	၁၂
၁၃	၁၃
၁၄	၁၄

၁၅		၁၅	
----	--	----	--

၈။ မြေပုံများဖြင့် - စတင်လာမည့် (၅) နှစ် အတွင်း ကေဘူရာပုံ ဖြန့်ချိရေး မြေပုံများလျာထားချက်များအား တင်ပြပါ။

အမျိုးသားအဖွဲ့မှ တင်ပြသောမြေပုံများ		အမျိုးသမီးအဖွဲ့မှ တင်ပြသောမြေပုံများ	
	ကျေးရွာချင်းဆက်လမ်း၊ ချေးကောင်း၊ ဖွင့်၇၊ ၈ မည်	၀	ကျေးရွာချင်းဆက်လမ်း၊ ကောင်း၊ ဖွင့်၇၊ ၈ မည်
၂	ကျောင်း၊ ဖြစ်စဉ်၊ ဦးလှိုင်၊ ဖွင့်၇၊ ၈ မည်	၂	ကျောင်း၊ ဖြစ်စဉ်၊ ဦးလှိုင်၊ ၈ မည်
၃	ဆေးခန်း၊ ဖြစ်စဉ်၊ ဦးလှိုင်၊ ဖွင့်၇၊ ၈ မည်	၃	ဆေးခန်း၊ ဖြစ်စဉ်၊ ဦးလှိုင်၊ ၈ မည်
၄	အိုင်၊ လာအိုင်၊ ဖြစ်စဉ်၊ ဦးလှိုင်၊ ၈ မည်	၄	ကလေး၊ များ၊ ကတုတ်ကျောင်း၊ ဖြစ်စဉ်၊ ဦးလှိုင်၊ ၈ မည်
၅	ရွာတွင်းလမ်း၊ ချေးကောင်း၊ ဖွင့်၇၊ ၈ မည်	၅	စာသင်ကျောင်း၊ ဖြစ်စဉ်၊ ဦးလှိုင်၊ ၈ မည်
၆	KG ကျောင်း၊ ဆောင်၊ ဖွင့်၇၊ ၈ မည်	၆	ပုံနှိပ်ရုံ၊ ဖြစ်စဉ်၊ ဦးလှိုင်၊ ၈ မည်
၇	မြေပုံ(၁)၊ ၃၆ မြေ၊ ကျေးရွာ၊ ဖွင့်၇၊ ၈ မည်	၇	ဘုန်းကြီးကျောင်း၊ ဆောင်ကျောင်း၊ ဖွင့်၇၊ ၈ မည်
၈	ရွက်၊ ဖြစ်စဉ်၊ ဦးလှိုင်၊ ၈ မည်	၈	ရွာတွင်းလမ်း၊ ချေးကောင်း၊ ဖွင့်၇၊ ၈ မည်
၉		၉	KG ကျောင်း၊ ဆောင်၊ ဖွင့်၇၊ ၈ မည်
၁၀		၁၀	ဆေးခန်း၊ ဖြစ်စဉ်၊ ဦးလှိုင်၊ ၈ မည်
၁၁		၁၁	
၁၂		၁၂	
၁၃			
၁၄			
၁၅			

၉။ လူထုစီမံကိန်း၏ လာမည့် (၄) နှစ်အတွက် အကန့်အသတ် ဦးစားပေး ဖြန့်ချိထားသည့် လုပ်ငန်း အစီအစဉ်များအား တင်ပြပါ။

အဆင့်	ကေဘူရာအတွက် ဦးစားပေး	အထိပြည့် (အမျိုးသားများ/ မိန်းမများ)	အကန့်အသတ်ခံရသူ
-------	----------------------	--------------------------------------	----------------

	ဖွံ့ဖြိုးတိုးတက်မှု လုပ်ငန်းစဉ်များ	အမျိုးသမီးများ/အမျိုးသား+ အမျိုးသမီး)	စရိတ်	ခန့်မှန်းခြေ အရေအတွက်
၁	ရွာချင်းဆက်လမ်း	ကျား + ၂၀		၂၁၈
၂	ရွာတွင်းလမ်း	ကျား + ၂၀		၂၁၈
၃	မန်းကမ်းရွာနှင့်ဆက်သွယ်သည့် လမ်း	ကျား + ၂၀		၂၁၈
၄	ကျောင်းခြံစည်းခိုင်း	ကျား + ၂၀		
၅	ဆေးခန်းခြံစည်းခိုင်း	ကျား + ၂၀		
၆	ဆေးခန်း အိမ်သာ	၂၀		
၇	ဆိုင်ကမ်းလမ်းဆင်ခြင်	ကျား + ၂၀		
၈	RG ကျောင်းဆောင်	ကျား + ၂၀		
၉	ကျောင်းအိမ်သာ	၂၀		
၁၀				
၁၁				
၁၂				

သေး လူထုစီမံကိန်း၏ လာမည့် (၄) နှစ်အတွက် အကျုံးမဝင်သော ဦးစားပေး ဖွံ့ဖြိုးတိုးတက်မှု လုပ်ငန်း အစီအစဉ်များအားဖော်ပြပါ။

အဆင့်	ကျေးရွာအတွက် ဦးစားပေး ဖွံ့ဖြိုးတိုးတက်မှု လုပ်ငန်းစဉ်များ	အဆိုပြုသူ (အမျိုးသားများ/အမျိုးသမီးများ/အမျိုးသား+အမျိုးသမီး)	အခန်းကဏ္ဍ
၁	ပုံမှန်ရေရရှိရေး	၂၀	
၂	ရွက်/ပွေး+စစ်ဝတ္တရား	ကျား	
၃			
၄			
၅			
၆			
၇			

ခေါင်းဆောင်၊ ကျေးရွာစီမံကိန်းအထောက်အကူပြုကော်မတီမှ အတည်ပြုသည်။

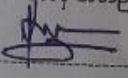
အမည် ဦးကျော်ဇွန် လက်မှတ်  ခန့်.ရုံ 23.11.2017

ပုံစံ - စ-၃ ကျေးရွာခွဲ ဖြိုးရေး ဦးစားပေးအစီအစဉ် (Form PC 3)

လယ်ညွှန်ရွက်၊ အဆင့်(၃)ကျေးရွာမျှော်မှန်းချက်အစည်းအဝေးပြီးဆုံးသောအခါ ကျေးရွာစီမံကိန်း အထောက်အကူပြု ကော်မတီ သည် လူထုစည်းရုံးရေးမှူးအကူအညီဖြင့် ဤပုံစံကိုပြည့်စုံအောင် ဖြည့်သွင်းရမည်။

လူထုစည်းရုံးရေးမှူး/ဝန်ထမ်း အမည် ဦးကျော်မင်းဇော်

နေ့စွဲ ၇.၆.၂၀. ၂၀၁၅ စက်ဝန်းအား အမှတ်ဖြစ်ပါ (✓) စက်ဝန်း(၁) စက်ဝန်း(၂) စက်ဝန်း(၃) စက်ဝန်း(၄)

ပြည်နယ်/တိုင်း	ဧကွေး	မြို့နယ်	ပေါင်က	ကျေးရွာအုပ်စု	ကျေးရွာ	ကွဲးကျား	ကျေးရွာ	စောင့်မြေ
----------------	-------	----------	--------	---------------	---------	----------	---------	-----------

က။ အခက်အခဲအတားအဆီးများအားဆေးရှေးခြင်း - ယခုလက်ရှိအခြေအနေတွင်ဤကျေးရွာခွဲ ဖြိုးတိုးတက်ရေးအတွက် အဓိကအခက်အခဲအတားအဆီးများသည် မည်သည်များဖြစ်ပါသနည်း။ (အမျိုးသား/သမီး အနည်းဆုံးအခက်အခဲ ၅ ခုစီဖော်ပြပါ)

အုပ်စုဖွဲ့ဆွေးနွေးမှုများမှ တင်ပြသောအခက်အခဲအတားအဆီးများ	
မိုးရာသီရွာချွတ်၊ သောက်ရေမရှိ၊ မကောင်း၊ သောကြောင့်လွှာ၊ လာရခက်ခဲပါသည်။	<input type="checkbox"/> ကျား <input type="checkbox"/> မ <input checked="" type="checkbox"/> ကျား+မ
ကျောက်ယာ၊ သူ့မျှ မအထွက်သင့်၊ ရွှံ့၊ ရေ၊ ယင်လုံအစီမံသော လုံလောက်မှု မရှိ၊ ရှိခက်ခဲပါသည်။	<input type="checkbox"/> ကျား <input checked="" type="checkbox"/> မ <input type="checkbox"/> ကျား+မ
မိုးရာသီရွာတွင်၊ လမီး၊ များမကောင်း၊ သောကြောင့်လွှာ၊ လာရခက်ခဲပါသည်။	<input type="checkbox"/> ကျား <input type="checkbox"/> မ <input checked="" type="checkbox"/> ကျား+မ
ဆေးဆေးအစီမံသော မရှိ၊ ရှိအခက်ခဲမရှိပါသည်။	<input type="checkbox"/> ကျား <input checked="" type="checkbox"/> မ <input type="checkbox"/> ကျား+မ
စာသင်ကျောင်း၊ ခြံစည်းရှိ၊ လုံခြုံမှု မရှိသော ကြောင့်မြို့ပြန်ရန်ခက်ခဲနေပါသည်။	<input type="checkbox"/> ကျား <input type="checkbox"/> မ <input checked="" type="checkbox"/> ကျား+မ
အလုပ်အကိုင်အခွင့်အလမ်းမရှိ၊ ပါးရိတ်စားဝတ်စားရေး ရှားပါး၊ ရှိစားဝတ်စားရေး မဖြစ်လျှင်မြို့များ ရှိနေပါသည်။	<input type="checkbox"/> ကျား <input checked="" type="checkbox"/> မ <input type="checkbox"/> ကျား+မ
လျှပ်စစ်မီး၊ မရှိ၊ သောကြောင့် ဖွံ့ဖြိုးတိုးတက်မှု အောင်မြင် နေပါသည်။	<input type="checkbox"/> ကျား <input type="checkbox"/> မ <input checked="" type="checkbox"/> ကျား+မ
ထုတ်ကြီးကျော်၊ ဆောင်ရွက်၊ မသတိရှိသော အခက်ခဲမရှိပါသည်။	<input type="checkbox"/> ကျား <input checked="" type="checkbox"/> မ <input type="checkbox"/> ကျား+မ
ထိတွေ့မှု၊ သဖြင့် R G ကျော်၊ ဆောင်ရွက်ရန် ခက်ခဲနေပါသည်။	<input type="checkbox"/> ကျား <input type="checkbox"/> မ <input checked="" type="checkbox"/> ကျား+မ

ဆေးပေးခြင်း၊ ခြေထောက်ပေးခြင်း၊ မလှုပ်နိုင်ခြင်း၊ အခက်အခဲရှိပါသည်။	<input type="checkbox"/> ကျား <input type="checkbox"/> မ <input type="checkbox"/> မကျား+မ
	<input type="checkbox"/> ကျား <input type="checkbox"/> မ <input type="checkbox"/> ကျား+မ
	<input type="checkbox"/> ကျား <input type="checkbox"/> မ <input type="checkbox"/> ကျား+မ
	<input type="checkbox"/> ကျား <input type="checkbox"/> မ <input type="checkbox"/> ကျား+မ
	<input type="checkbox"/> ကျား <input type="checkbox"/> မ <input type="checkbox"/> ကျား+မ
	<input type="checkbox"/> ကျား <input type="checkbox"/> မ <input type="checkbox"/> ကျား+မ

၁။ မျှော်မှန်းခြင်း- နောင်လာမည့် (၅) နှစ် အတွင်း ကျေးရွာဖွံ့ဖြိုးရေး မျှော်မှန်းလျာထားချက်များအား တင်ပြပါ။

အုပ်စုဖွဲ့စည်းရေးမှူးများမှ တင်ပြသော အခက်အခဲအတားအဆီးများ	
မို့၊ ရာသီဥတုအပြောင်းအလဲ၊ ဆက်လက်၍ များစွာကျိုးကြီးစွာ ဖြစ်ပေါ်ပါသည်။	<input type="checkbox"/> ကျား <input type="checkbox"/> မ <input type="checkbox"/> မကျား+မ
ကျွန်း၊ သား၊ ကျွန်း၊ သူ များ အထွက်ထွက်ပေးရန် အခက်အခဲရှိပါသည်။	<input type="checkbox"/> ကျား <input type="checkbox"/> မ <input type="checkbox"/> ကျား+မ
မို့၊ ရာသီဥတုအပြောင်းအလဲ၊ လမ်းများ၊ ကျွန်း၊ မြို့နယ်များ ပြင်ဆင်မှုများ ဖြစ်ပေါ်ပါသည်။	<input type="checkbox"/> ကျား <input type="checkbox"/> မ <input type="checkbox"/> မကျား+မ
ဆေးပေးခြင်း၊ ခြေထောက်ပေးခြင်း၊ မလှုပ်နိုင်ခြင်း၊ အခက်အခဲရှိပါသည်။	<input type="checkbox"/> ကျား <input type="checkbox"/> မ <input type="checkbox"/> ကျား+မ
ရေထိန်းဆေးခြင်း၊ ခြေထောက်ပေးခြင်း၊ မလှုပ်နိုင်ခြင်း၊ အခက်အခဲရှိပါသည်။	<input type="checkbox"/> ကျား <input type="checkbox"/> မ <input type="checkbox"/> မကျား+မ
အလုပ်အကိုင်အခွင့်အလမ်း ပေးခြင်း၊ ကျေးရွာဖွံ့ဖြိုးရေး အခက်အခဲရှိပါသည်။	<input type="checkbox"/> ကျား <input type="checkbox"/> မ <input type="checkbox"/> မကျား+မ
ပျက်စီးခြင်း၊ ရာသီဥတုအပြောင်းအလဲ၊ များစွာကျိုးကြီးစွာ ဖြစ်ပေါ်ပါသည်။	<input type="checkbox"/> ကျား <input type="checkbox"/> မ <input type="checkbox"/> မကျား+မ

တူး၊ (ကြီး၊ ကျွမ်း၊ ဆောင်း၊ အခြား) လုပ်ငန်း ဖြစ်ပေါ်လာမှု ရေအောက်တွင် ပါသည်။	<input type="checkbox"/> ကျား <input type="checkbox"/> မ <input type="checkbox"/> ကျား+မ
K & ကျွမ်း၊ ဆောင်း၊ အခြား ပြင်ဆင်မှု ဖြစ်ပေါ်လာမှု ရေအောက်တွင် ပါသည်။	<input type="checkbox"/> ကျား <input type="checkbox"/> မ <input type="checkbox"/> ကျား+မ
အခြား အခြား (အခြား) နှစ်လုံးလုံး လုပ်ငန်း ဖြစ်ပေါ်လာမှု ရေအောက်တွင် ပါသည်။	<input type="checkbox"/> ကျား <input type="checkbox"/> မ <input type="checkbox"/> ကျား+မ
	<input type="checkbox"/> ကျား <input type="checkbox"/> မ <input type="checkbox"/> ကျား+မ
	<input type="checkbox"/> ကျား <input type="checkbox"/> မ <input type="checkbox"/> ကျား+မ
	<input type="checkbox"/> ကျား <input type="checkbox"/> မ <input type="checkbox"/> ကျား+မ
	<input type="checkbox"/> ကျား <input type="checkbox"/> မ <input type="checkbox"/> ကျား+မ
	<input type="checkbox"/> ကျား <input type="checkbox"/> မ <input type="checkbox"/> ကျား+မ

၈။ လူထုဝန်ထမ်း၏ လာမည့် (၄)နှစ်အတွက် အကန့်အသတ် ဦးစားပေး ဖွံ့ဖြိုးတိုးတက်မှု လုပ်ငန်း အစီအစဉ်များအား ဖော်ပြပါ။

ဦးစားပေးအဆင့်	ကျေးဇူးတင်အတွက် ဦးစားပေး ဖွံ့ဖြိုးတိုးတက်မှု လုပ်ငန်းစဉ်များ	အဆိုပြုသူ (အမျိုးသားများ/ အမျိုးသမီးများ/ အမျိုးသား+ အမျိုးသမီး)	အခန်းကဏ္ဍ	ဦးစားပေး အဆင့် သတ်မှတ်ချက်	ခန့်မှန်း ကုန်ကျစရိတ်	အကျိုးခံစားခွင့်ရှိသူ ခန့်မှန်းခြေအရေအတွက်		
						ကျား	မ	ပေါင်း
၁	ကျေးဇူးတင်အတွက် ဆက်လက် ဆောင်ရွက်ခြင်း	m + w	Transport	1	6300000	713	105	279
၂	ရွာတွင်း လမ်း ဖွံ့ဖြိုးရေး	m + w	Transport	2	5400000	113	105	279
၃	အထူးအထူး ဆောင်ရွက်ခြင်း လမ်း	m + w	Transport	3	7000000	113	105	279
၄	ကျေးဇူးတင်အတွက် ဖွံ့ဖြိုးရေး	m + w	Transport	4	4800000	113	105	279

၅								
၆								
၇								
၈								
၉								
၁၀								

ယခု လူထုဝန်ထမ်း၏ လာမည့် (၄) နှစ်အတွက် အကန့်မပင်သော ဦးစားပေး ဖွဲ့စည်းတိုးတက်မှု လုပ်ငန်း အစီအစဉ်များအားဖော်ပြပါ။

အဆင့်	ကျေးဇူးတင်အတွက် ဦးစားပေး ဖွဲ့စည်း တိုးတက်မှု လုပ်ငန်းစဉ်များ	အဆိုပြုသူ (အမျိုးသားများ/ အမျိုးသမီးများ/အမျိုးသား+ အမျိုးသမီး)	အခန်းကဏ္ဍ
၉	ဝဠာ၊ ဂြိုဟ်၊ ကျောက်၊ ဆေးကုန် (၅၆)	အ+မ	အခြား
၂	ဆေးကုန်၊ ဆေးကုန်	မ	အခြား
၃			
၄			
၅			
၆			

ခေါင်းဆောင်၊ ကျေးဇူးတင်အတွက်အထောက်အကူပြုကော်မတီမှအတည်ပြုသည်။

အမည် ဦးချိုနုစိန် လက်မှတ် [Signature] ၁၄.၉ ၂၆-၇၀-၂၀၁၅

၂၅။ ကျေးရွာအုပ်စုစီမံကိန်းလုပ်ငန်းခွဲရွေးချယ်ခြင်း (ပုံစံ-၄)

ပုံစံ - ၀ - ၄ ကျေးရွာအုပ်စုစီမံကိန်းလုပ်ငန်းခွဲရွေးချယ်ခြင်းပုံစံ (Form PC 4)

လမ်းညွှန်ချက်၊ စီမံကိန်းလုပ်ငန်းခွဲရွေးချယ်မှုအစည်းအဝေးပြီးနောက်တွင် ကျေးရွာအုပ်စု CF/TF တို့၏ အကူအညီရယူ၍ ကျေးရွာစီတော်ကော်မတီမှ လက်မှတ်ရေးထိုးပြီး အဆိုပါပုံစံအား ပြည့်စုံအောင်ဖြည့်သွင်းရမည်။ ဤပုံစံအား ပြည့်စုံစွာဖြည့်သွင်းပြီးပါက ကျေးရွာအုပ်စုစွဲပြီးတိုက်ရောင်းချက်တွင် TPIC သို့ ပေးပို့ရန်အတွက် နောက်ဆက်တွဲအဖြစ် ထားရှိရမည်။ CF မှ ကျေးရွာတစ်ရွာချင်းစီ၏ စီမံကိန်းလုပ်ငန်းခွဲဆိုင်ရာ အချက်အလက်များကို MIS သို့ ထည့်သွင်းရမည်။ (ယခုနှစ်စီမံကိန်းလုပ်ငန်းခွဲ မလုပ်ကိုင်သော ကျေးရွာများ မပါဝင်ပါ။)

ကျေးရွာစည်းရုံးရေးမှူး/ဝန်ထမ်းအမည် ဒေါ်ဂင်မာသော်၊ ဦးကျော်မင်းထွန်း၊ ဒေါ်ဂင်မာ

နေ့စွဲ 16.10.18 စက်ဝန်းအားအမှတ်ခြစ်ပေးပါ။(✓) စက်ဝန်း(၁) စက်ဝန်း(၂) စက်ဝန်း(၃) စက်ဝန်း(၄)

ပြည်နယ်/တိုင်း မကွေး မြို့နယ် ပေါင် ကျေးရွာအုပ်စု ကျွန်းကုန်း

ကျေးရွာအမည်	ဆောင်ရွက်မည့် လုပ်ငန်းများ	အတိုင်းအတာ	ခန့်မှန်း တိုက်ရိုက် အကျိုးခံစားခွင့် ရှိသူများ	အဆိုပြုထင်ပြ သူ	ခန့်မှန်းကုန်ကျစရိတ်			
					စီမံကိန်းမှ ထည့်ဝင်မှု	ကျေးရွာမှ ထည့်ဝင်မှု	အခြားထည့်ဝင်မှု (ခေါ်ပြုပါ)	စုစုပေါင်း
မြေ(မ)	ရွာအုပ်စုအောက် မြေ(မ) ၆၉	၆၈' x ၁၆' x ၆"	၄၆၅	<input type="checkbox"/> ကျား <input type="checkbox"/> မ <input checked="" type="checkbox"/> ကျား+မ	5300000			5300000
မြေ(တ)	ရွာအုပ်စုအောက် မြေ(တ) ၆၉	၃၀၀' x ၁၆' x ၆"	၂၁၈	<input type="checkbox"/> ကျား <input type="checkbox"/> မ <input checked="" type="checkbox"/> ကျား+မ	7300000			7300000
ပေါက်ချောင်း ဖောက်ဖျက်	ဖျက်ဖျက် တပ်ဆင်ခြင်း	၁၅၀' (၁၅ ပေခန့်)	၂၁၀	<input type="checkbox"/> ကျား <input type="checkbox"/> မ <input checked="" type="checkbox"/> ကျား+မ	6800000			6800000
ပေါက်ချောင်း ဖောက်ဖျက်	ကျေးရွာအုပ်စု အောက် မြေ(မ) ၆၉	၅၅၀' x ၄၅' x ၁၅'	၂၅၄	<input type="checkbox"/> ကျား <input type="checkbox"/> မ <input checked="" type="checkbox"/> ကျား+မ	6500000			6500000
ပေါက်ချောင်း ဖောက်ဖျက်	ရွာအုပ်စု မြေ(မ) ၆၉	၅၀၀' x ၁၂' x ၆"	၄၃၂	<input type="checkbox"/> ကျား <input type="checkbox"/> မ <input checked="" type="checkbox"/> ကျား+မ	6300000			6300000

ရာထူး: _____ ကျေးရွာအုပ်စု စီ/ထောက်ကော်မတီ ဥက္ကဋ္ဌ အမည်: ဒေါ်ဂင်မာသော် လက်မှတ်: [လက်မှတ်] ရက်စွဲ: 16.10.18

ပုံစံ - ၈ - ၄ ကျေးရွာအုပ်စုစီမံကိန်းလုပ်ငန်းခွဲရွေးချယ်ခြင်းပုံစံ (Form PC 4)

လမ်းညွှန်ချက်၊ စီမံကိန်းလုပ်ငန်းခွဲရွေးချယ်မှုအစည်းအဝေးပြီးနောက်တွင် ကျေးရွာအုပ်စုမှ CF/TF တို့၏ အကူအညီရယူ၍ ကျေးရွာစီတောက်ကော်မတီမှ လက်မှတ်ရေးထိုးပြီး အဆိုပါပုံစံအား ပြည့်စုံအောင်ဖြည့်သွင်းရမည်။ ဤပုံစံအား ပြည့်စုံစွာဖြည့်သွင်းပြီးပါက ကျေးရွာအုပ်စုမှ ဗြိတိန်တက်ရေးစီမံချက်တွင် TPIC သို့ပေးပို့ရန်အတွက် နောက်ဆက်တွဲအဖြစ် ထားရှိရမည်။ CF မှ ကျေးရွာတစ်ရွာချင်းစီ၏ စီမံကိန်းလုပ်ငန်းခွဲဆိုင်ရာ အချက်အလက်များကို MIS သို့ ထည့်သွင်းရမည်။ (ယခုစီမံကိန်းလုပ်ငန်းခွဲ မလုပ်ကိုင်သော ကျေးရွာများ မပါဝင်ပါ။)

ကျေးရွာစည်းရုံးရေးမှူး/ဝန်ထမ်းအမည် ဒေါ်စင်စာဖေ၊ ဦးကျော်စင်ထွန်း၊ ဒေါ်စင်မာ

နေ့စွဲ ၁၆. ၁၀. ၁၈ စက်ဝန်းအားအမှတ်ခြစ်ပေးပါ။ (V) စက်ဝန်း(၁) စက်ဝန်း(၂) စက်ဝန်း(၃) စက်ဝန်း(၄)

ပြည်နယ်/တိုင်း မကွေး မြို့နယ် ပေါက် ကျေးရွာအုပ်စု ကျွဲကား

ကျေးရွာအမည်	ဆောင်ရွက်မည့် လုပ်ငန်းများ	အတိုင်းအတာ	ခန့်မှန်း တိုက်ရိုက် အကျိုးခံစားခွင့် ရှိသူများ	အဆိုပြုထားပြ သူ	ခန့်မှန်းကုန်ကျစရိတ်			
					စီမံကိန်းမှ ထည့်ဝင်မှု	ကျေးရွာမှ ထည့်ဝင်မှု	အခြားထည့်ဝင်မှု (ခေါ်ပြုပါ) အမည်/အဖွဲ့	စုစုပေါင်း
ပေါက်ချောင်း ဖောက်စု	စီမံရေး ကျောက်ဖြေး	18' x 12' x 5' - 6"	5၆	<input type="checkbox"/> ကျား <input type="checkbox"/> မ <input checked="" type="checkbox"/> ကျား+မ	7500000			7500000
				<input type="checkbox"/> ကျား <input type="checkbox"/> မ <input type="checkbox"/> ကျား+မ				
				<input type="checkbox"/> ကျား <input type="checkbox"/> မ <input type="checkbox"/> ကျား+မ				
				<input type="checkbox"/> ကျား <input type="checkbox"/> မ <input type="checkbox"/> ကျား+မ				
				<input type="checkbox"/> ကျား <input type="checkbox"/> မ <input type="checkbox"/> ကျား+မ				

ရာထူး: ကျေးရွာအုပ်စု ဗို/ထောက်ကော်မတီ ဥက္ကဋ္ဌ အမည်: ဒေါ်တင်စာဖေ လက်မှတ်: ၀၆ ရက်စွဲ: ၁၆-၁၀-၁၈

ပုံစံ - ၀ - ၄ ကျေးရွာအုပ်စုစီမံကိန်းလုပ်ငန်းခွဲရွေးချယ်ခြင်းပုံစံ (Form PC 4)

လမ်းညွှန်ချက်၊ စီမံကိန်းလုပ်ငန်းခွဲရွေးချယ်မှုအစည်းအဝေးပြီးနောက်တွင် ကျေးရွာအုပ်စု CF/TF တို့၏ အကူအညီရယူ၍ ကျေးရွာစီထောက်တော်မတီမှ လက်မှတ်ရေးထိုးပြီး အဆိုပါပုံစံအား ပြည့်စုံအောင်ဖြည့်သွင်းရမည်။ ကျပ်စံအား ပြည့်စုံစွာဖြည့်သွင်းပြီးပါက ကျေးရွာအုပ်စုမှ ပြီးဆုံးသော ရေအိမ်ချက်တွင် TPIC သို့ ပေးပို့ရန်အတွက် နောက်ဆက်တွဲအဖြစ် ထားရှိရမည်။ CF မှ ကျေးရွာတစ်ရွာချင်းစီ၏ စီမံကိန်းလုပ်ငန်းခွဲဆိုင်ရာ အချက်အလက်များကို MIS သို့ ထည့်သွင်းရမည်။ (ယခုစီမံကိန်းလုပ်ငန်းခွဲ မလုပ်ကိုင်သော ကျေးရွာများ မပါဝင်ပါ။)

ကျေးရွာစည်းရုံးရေးမှူး/ဝန်ထမ်းအမည် ဒေါ်လင် မာယော၊ ဦးကျော်မင်းထွန်း၊ ဒေါ်လင်မာ

ရက်စွဲ 16.10.18 စက်ဝန်းအားအမှတ်ခြိပ်ပေးပါ။ (V) စက်ဝန်း(၁) စက်ဝန်း(၂) စက်ဝန်း(၃) စက်ဝန်း(၄)

ပြည်နယ်/တိုင်း မကွေး၊ မြို့နယ် ပေါက် ကျေးရွာအုပ်စု ကျွန်းက

ကျေးရွာအမည်	ထောက်ရှက်မည့် လုပ်ငန်းများ	အဆိုပါအတား	ခန့်မှန်း တိုက်ရိုက် အကျိုးခံစားခွင့် ရှိသူများ	အဆိုပြုတင်ပြ သူ	ခန့်မှန်းကျန်ကျစိတ်			စုစုပေါင်း
					စီမံကိန်းမှ ထည့်ဝင်မှု	ကျေးရွာမှ ထည့်ဝင်မှု	အခြားထည့်ဝင်မှု (ပေါ်ပြုပုံ) ထည့်ဝင်မှု၊ အမည်/အဖွဲ့	
ကျွန်းက	ရွာတွင်းလမ်း၊ မြေဖွင့်ခြင်း	၆၇၀' x ၁၆' x ၄'	၆၆၃	<input type="checkbox"/> ကျား <input type="checkbox"/> မ <input checked="" type="checkbox"/> ကျား+မ	၇၃၀၀၀၀၀			၇၃၀၀၀၀၀
ဆင်စာ	စာသင်ကျောင်း၊ ဆေးခန်း၊ မြေဖွင့်ခြင်း	၁၂၀' x ၅၀' x ၁၂'	၁၄၅၅	<input type="checkbox"/> ကျား <input type="checkbox"/> မ <input checked="" type="checkbox"/> ကျား+မ	၇၈၀၀၀၀၀			၇၈၀၀၀၀၀
ကျွန်းလှေ	စာသင်ကျောင်း၊ ဆေးခန်း၊ ဆောက်လုပ်ခြင်း	၈၀' x ၅၀' x ၁၂'	၁၅၀	<input type="checkbox"/> ကျား <input type="checkbox"/> မ <input checked="" type="checkbox"/> ကျား+မ	၆၈၀၀၀၀၀			၆၈၀၀၀၀၀
ဝါးတော	မြေကန်၊ မြေဖွင့်ခြင်း	၂၈' x ၁၁' - ၈" x ၇'	၂၂၄	<input type="checkbox"/> ကျား <input type="checkbox"/> မ <input checked="" type="checkbox"/> ကျား+မ	၅၀၀၀၀၀၀			၅၀၀၀၀၀၀
မကြီးပင်	စာသင်ကျောင်း၊ မြေဖွင့်ခြင်း	၆၀' x ၅၀' x ၁၂'	၂၂၂	<input type="checkbox"/> ကျား <input type="checkbox"/> မ <input checked="" type="checkbox"/> ကျား+မ	၈၅၀၀၀၀၀			၈၅၀၀၀၀၀

ရက်စွဲ: 16.10.18 ကျေးရွာအုပ်စု စီ/ထောက်တော်မတီ ဥက္ကဋ္ဌ: ဒေါ်လင်မာ အမည်: ဒေါ်လင်မာ လက်မှတ်: (လက်မှတ်)

မဆွေးတိုင်းဒေသကြီး ၊ ပေါက်မြို့နယ်

ဥက္ကဋ္ဌအဖြစ် အစည်းအဝေးမှတ်တမ်း

နေ့စွဲ - - ၇ - ၃ - ၂၀၁၇

ဈေးရွာ - - စောင့်မြေခို

နယ်စု - - ကူးကား

ရေကန် - - အသင်ကျောင်း

ဆွေးနွေးချက်များ - - ပထမအကြိမ်အစည်းအဝေးမှ ဖွဲ့လျှင်ခွဲစား (PRF) (၃)
 အဆင့်မြှင့်တင်ရန်အတွက် ဖွဲ့စည်းပုံအခြေခံဥပဒေ၊ အမျိုးသား (၁၇) ဖွဲ့၊ အမျိုးသား (၁၇) ဖွဲ့၊
 နယ်စု (၁၇) ဖွဲ့၊ ဝန်ထမ်းများ၊ ဦးစားစားလုပ်ငန်းများ၊ ဦးစားစားလုပ်ငန်းများ၊ ဦးစားစားလုပ်ငန်းများ၊
 လုပ်ငန်းစဉ်များ၊ ဦးစားစားလုပ်ငန်းများကို ဆွေးနွေးရန်အတွက် (၄၊ ၃၊ ၂၀၁၇) နှစ်အတွက်
 ဝန်ထမ်းပေးပို့ ဆွေးနွေးချက်ပါဝင်ပါသည်။ ထို့အပြင် ဆွေးနွေးချက် (၁၅) ဖွဲ့၊ ဦးစား
 ချက်ပေးပို့ခြင်း၊ အကျိုးဝင်၊ အကျိုးမဝင်သော လုပ်ငန်းများ၊ ဦးစား
 ချက်ပေးပို့ခြင်း၊ ပုဂ္ဂလိကအဖွဲ့အစည်းများ၊ ဝန်ထမ်းပေးပို့ခြင်း၊
 စီမံကိန်းဥပဒေ (၁၀-၁၀-၁၀)၊ ဖွဲ့စည်းပုံအခြေခံဥပဒေ (၂/၃) ဖွဲ့၊ ၁၀
 နှစ်အတွက် (၂/၃) ဖွဲ့၊ အစည်းအဝေးကြီးကြပ်ရေး (၂/၃) ဖွဲ့၊ လုပ်ငန်းစဉ်၊ ဝန်ထမ်း
 (၂/၃) ဖွဲ့၊ အစည်းအဝေး (၁၅) ဖွဲ့ကို မဲဆန္ဒပေးပို့ ဆွေးနွေးချက်ပါဝင်ပါသည်။
 နှစ်စဉ်စီမံကိန်းအဖွဲ့အစည်းများကို ပြောပြ ဆွေးနွေးခဲ့ပါသည်။

၂၇။ ကဏ္ဍအလိုက် ဦးစားပေးဖွံ့ဖြိုးရေးလုပ်ငန်းစဉ်များ

မြေနှိ (က) ကျေးရွာ

ကဏ္ဍအလိုက် လုပ်ငန်းချုပ်ပေးသော:

ကဏ္ဍ	စဉ်	လုပ်ငန်းအမျိုးအစား	အဆိုပြုသူ (အမှန်ခြစ်ရန်)			စုနှစ်	ထောက်ပံ့မည့်အဖွဲ့အစည်း (သို့) ဌာန	မှတ်ချက်
			ကျား	မ	ကျား+မ			
အခြေခံအဆောက်အအုံကဏ္ဍ (လမ်း/တံတား/ရေရရှိရေး/မီးလင်းရေး)	၁	ရွာချွတ်၊ ဆောက်လုပ်ရေး			✓			
	၂	ရွာတွင်း လမ်း			✓			
	၃	ဆေးဆောင်၊ သွယ်လမ်း			✓			
	၄							
	၅							
လူမှု၊ စီးပွားကဏ္ဍ (ပညာရေး/ ကျန်းမာရေး နှင့် ဆိုင်သောအဆောက်အအုံများနှင့် အခြားလိုအပ်ချက်များ)	၁	ကျေးဇူးပြုပေးခြင်း			✓			
	၂							
	၃							
	၄							
	၅							
သက်မွေးဝမ်းကျောင်းကဏ္ဍ (စိုက်ပျိုးရေး/ မွေးမြူရေး နှင့် ဆိုင်သော အဆောက်အအုံများနှင့် အခြား လိုအပ်ချက်များ)	၁	ဆိုင်ကယ်ပြင်သန့်ရေး			✓			
	၂							
	၃							
	၄							
	၅							
သဘာဝဘေးအန္တရာယ် လျော့ပါးရေး ကဏ္ဍ	၁							
	၂							
	၃							
	၄							
	၅							
အခြားကဏ္ဍ (ရွာနယ်စပ်များသို့ လွှဲပြောင်းနိုင်ခြင်း နှင့် အကောင်အထည်ဖော်ဆောင်ရွက်ပေးနိုင်ခြင်းမရှိသော လုပ်ငန်းများ)	၁							
	၂							
	၃							
	၄							
	၅							

၂၈။ ကျေးရွာဖွံ့ဖြိုးရေးအစီအစဉ်ဆောင်ရွက်မှုမှတ်တမ်းဇာတ်ပုံများ

ပထမအကြိမ် ကျေးရွာအစည်းအဝေးဆောင်ရွက်မှုမှတ်တမ်း



ကော်မတီဝင်များကို မဲပေးစနစ်ဖြင့် ရွေးချယ်ခြင်းမှတ်တမ်း



ကျေးရွာအစည်းအဝေးမှတ်တမ်း



ကျေးရွာအစည်းအဝေးမှတ်တမ်း





ကျေးလက်လူထုအခြေပြု၊ ဖွံ့ဖြိုးမှုကို တိုရှေးရှု။

လူထုဗဟိုပြုစီမံကိန်းရုံး၊ ကျေးလက်ဒေသဖွံ့ဖြိုးတိုးတက်ရေးဦးစီးဌာန၊
ပေါက်မြို့နယ်၊မကွေးတိုင်းဒေသကြီး။

ရုံးဖုန်းနံပါတ်- 062-45358

www.cdd.drdmyanmar.org