

ပြည်ထောင်စုသမ္မတမြန်မာနိုင်ငံတော်အစိုးရ
စိုက်ပျိုးရေး၊ မွေးမြူရေးနှင့်ဆည်မြောင်းဝန်ကြီးဌာန
ကျေးလက်ဒေသဖွံ့ဖြိုးတိုးတက်ရေးဦးစီးဌာန
ပေါက်မြို့နယ်



လူထုပဟိုပြုစီမံကိန်း

National Community Driven Development Project



ကျေးရွာဖွံ့ဖြိုးရေးအစီအစဉ်(ဒုတိယနှစ်စက်ဝန်း)

Village Development Plan (VDP)

ပေါက်မြို့နယ်၊ အင်းတော အုပ်စု ၊ အုန်းတော(မြောက်) ကျေးရွာ

၂၀၁၈ခုနှစ်

မာတိကာ

အကြောင်းအရာ	စာမျက်နှာ
၁။ မြို့နယ်ပြင်မြေပုံ	၃
၂။ အုပ်စုမြေပုံ`	၄
၃။ အုပ်စုတွင်ပါဝင်သောကျေးရွာများစာရင်း	၄
၄။ ကျေးရွာသမိုင်းကြောင်း(ကျေးရွာအခြေခံအချက်အလက်များ)	၅
၅။ လူထုပူးပေါင်းပါဝင်သော လူမှုဆန်းစစ်ခြင်းနှင့်အကဲဖြတ်ခြင်းလုပ်ငန်းစဉ် (PSA/PRA) အကျဉ်းချုပ်ဇယား	၆
၆။ လူမှုရေး နှင့် အရင်းအမြစ်ပြင်မြေပုံ	၇
၇။ လူမှုရေး နှင့် အရင်းအမြစ်ပြင်မြေပုံသုံးသပ်ချက်	၇
၈။ ဥစ္စာနေကြွယ်ဝမှုအဆင့် သတ်မှတ်ချက်ပြပုံ	၈
၉။ ဥစ္စာနေကြွယ်ဝမှုအဆင့်သတ်မှတ်ချက်ဇယားသုံးသပ်ချက်	၈
၁၀။ အရင်းအမြစ် အသုံးပြုမှုနှင့်ထိန်းချုပ်မှု	၉
၁၁။ အရင်းအမြစ် အသုံးပြုမှုနှင့်ထိန်းချုပ်မှု သုံးသပ်ချက်	၉
၁၂။ ရာသီခွင်ပြဇယား	၁၀
၁၃။ ရာသီခွင်ပြဇယားသုံးသပ်ချက်	၁၀
၁၄။ ပင့်ကူအိမ်ပြပုံ (ကျား၊မ)	၁၁
၁၅။ ပင့်ကူအိမ်သုံးသပ်ချက် (ကျား၊မ)	၁၁
၁၆။ အဖွဲ့အစည်းချိတ်ဆက်မှုပြပုံ	၁၂
၁၇။ အဖွဲ့အစည်းချိတ်ဆက်မှုပြပုံသုံးသပ်ချက်	၁၂
၁၈။ အမျိုးသမီး အမျိုးသားများ၏အခက်အခဲပြဿနာများ	၁၃
၁၉။ အမျိုးသမီး အမျိုးသားများ၏ မျှော်မှန်းချက်များ	၁၃
၂၀။ ဦးစားပေးလုပ်ငန်းများရွေးချယ်ခြင်းဇယား	၁၄
၂၁။ ကော်မတီဝင်များစာရင်း	၁၅
၂၂။ ကျေးရွာအချက်အလက်များ (ပုံစံ-၁)	၁၆
၂၃။ စီမံကိန်းအချိန်ဇယား (ပုံစံ-၂)	၁၉
၂၄။ ကျေးရွာဖွံ့ဖြိုးရေးဦးစားပေးအစီအစဉ် (ပုံစံ-၃)	၂၀
၂၅။ ကျေးရွာအုပ်စုစီမံကိန်းလုပ်ငန်းခွဲရွေးချယ်ခြင်း (ပုံစံ-၄)	၂၃
၂၆။ အစည်းအဝေးမှတ်တမ်းများ	၂၄
၂၇။ ကဏ္ဍအလိုက်ဦးစားပေးဖွံ့ဖြိုးရေးလုပ်ငန်းစဉ်များ	၂၉
၂၈။ ကျေးရွာဖွံ့ဖြိုးရေးအစီအစဉ်ဆောင်ရွက်မှုမှတ်တမ်းဇယား	၃၀

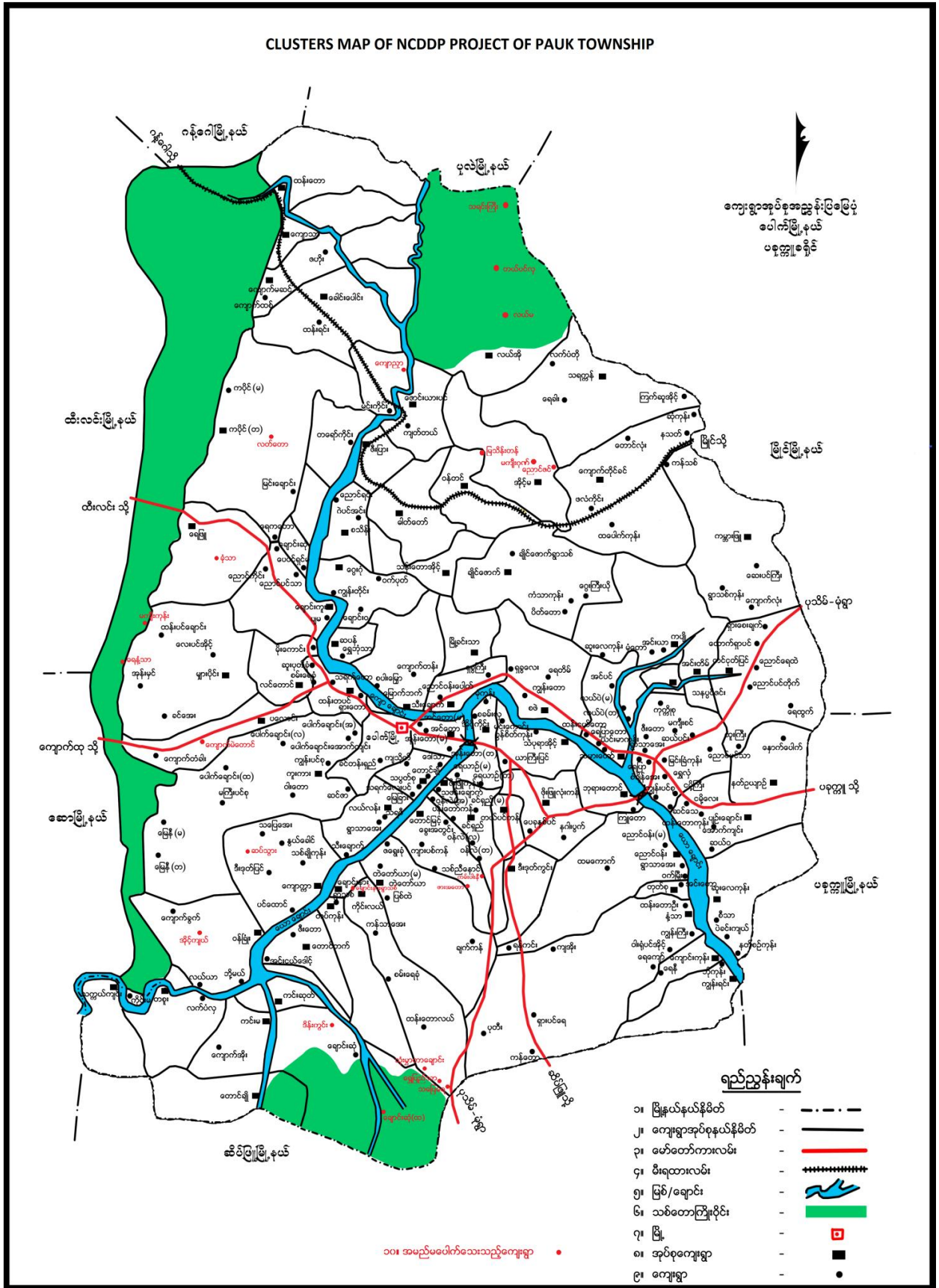

၄။ ကျေးရွာသမိုင်းကြောင်း(ကျေးရွာအခြေခံအချက်အလက်များ)

ပေါက် မြို့နယ် ၊ နင်းတော (မ) နယ်၊ နန်းတော (မ)

သမိုင်းအကျဉ်း

နန်းတော (မ) ကျေးရွာသည် ခမိန်ခြေ (၁၃၂) ၊ ခမိန်တောင်စု (၁၃၂) ၊

လူဦးရေ (၆၂၇) ရေတိုင်ကြပါသည်။ ရွာနည်းစား ဖြစ်သော နန်းတော (တ) ရွာ
နှင့် မြောက်ဘက်တွင် ကပ်လျက်ရှိပါသည်။ ပေါက်မြို့နှင့် (၁) မိုင်ခွဲ ကွာဝေးပါ
သည်။ နင်းတော (မ) ရွာနှင့် (၁) မိုင်ခွဲ ကွာဝေးပါသည်။ နန်းတော(မ) ကျေး
ရွာသည် လွန်ခဲ့သော နှစ်ပေါင်း (၂၀၀) ကျော်ကောက်ကစတင်တည်ရှိခဲ့ပါသည်။
ခမိန်ခြေ (၁၅) ခမိန်ကောက် ဗြဟ္မစတင်စွဲ ဝိုးပွားလာခဲ့ပါသည်။ နန်းပွဲပင်များအဖွင့်
ပေါ်များသောကြောင့် နန်းတော ဟု ခမည်တွင်ခဲ့ပါသည်။ လမ်းမကြီး၏ မြောက်
ဘက်တွင် ရှိသောကြောင့် နန်းတော (မ) ဟု ခမည်တွင်လာပါသည်။ ၁၃၂၉ ခု၊
၁၃၇၂ ၊ ၁၃၇၃ ခုနှစ်များတွင် ချောင်းရေကြီးခြင်းကြောင့် ယာခြေများ ပျက်စီးခဲ့
ပါသည်။ မွေးမြူရေး အဆင့်မြင့် မြက်ကြီးကို ခွဲဖြင့် မွေးမြူပြီး ဝက်၊ နွား
တို့ကို တောင်တိုင်းတပ်မြင့် မွေးကြပါသည်။ မြို့ပေါ်သို့ မကောင်းသဖြင့် ဝင်ငွေအသုံး
ကောက် ချိန်များတွင် ထိုင်၊ ၊ မေ၊ ရွာ၊ ၊ ရွာ၊ ၊ ဖားကန်၊ ၊ မန္တလေး၊ ၊ ဂျန်ကျော်၊
စသည်၊ ဒေသများသို့ သွားရောက်လုပ်ကိုင်ကြပါသည်။ နတ်ရွာ ဗုဒ္ဓကသာ
ကို ကွယ်ကြပါသည်။

၅။ လူထုပူးပေါင်းပါဝင်သော လူမှုဆန်းစစ်ခြင်းနှင့်အကဲဖြတ်ခြင်းလုပ်ငန်းစဉ် (PSA/PRA) အကျဉ်းချုပ်ဇယား

လူထုပူးပေါင်းပါဝင်သောလူမှုဆန်းစစ်ခြင်းနှင့်အကဲဖြတ်ခြင်းလုပ်ငန်းစဉ်(PSA/PRA)အချိန်ဇယား

မကွေးတိုင်း၊ ပေါက်မြို့နယ်၊ ...အုပ်စု၊ ...ကျေးရွာ

ရက်စွဲ။

။ ၁၄ . ၁၁ . ၂၀၁၇

စဉ်	အကြောင်းအရာ	ရက်စွဲ	ဦးတည်အုပ်စု	တက်ရောက်သူ			အဓိကဆွေးနွေးချက်များ
				ကျား	မ	ပေါင်း	
၁။	လူမှုရေးနှင့်အရင်းမြစ်ပြခြေပုံ	14-11-2017	ရပ်မိရပ်ဖများ၊ ချမ်းသာ၊အလယ် အလတ်၊နွမ်းပါး၊ အနွမ်းပါးဆုံး၊လူ ငယ်အုပ်စုများ	52	69	121	ကျေးရွာရှိအထင်ကရနေရာ၊ကျောင်း၊ အိမ်၊ စေတီ၊ ဘုန်းကြီးကျောင်း၊ လမ်း၊လယ်၊ယာ၊ချောင်း၊ မြစ်များ
၂။	ရာသီခွင်ပြဇယား	14-11-2017	ရပ်မိရပ်ဖများ၊ ချမ်းသာ၊အလယ် အလတ်၊နွမ်းပါး၊ အနွမ်းပါးဆုံး၊လူ ငယ်အုပ်စုများ	52	69	121	စိုက်ပျိုးရေး၊ရာသီဥတု၊ နေရာလုပ်ငန်းများ၊ ရေရှားချိန်၊ပွဲတော်၊ လမ်းပန်းဆက်သွယ်ရေး၊ ဝင်ငွေ၊ထွက်ငွေ၊ မွေးမြူရေး
၃။	ဥစ္စာနေကြွယ်ဝမှု အဆင့်သတ်မှတ်ချက်	14-11-2017	ရပ်မိရပ်ဖများ၊ ချမ်းသာ၊အလယ် အလတ်၊နွမ်းပါး၊ အနွမ်းပါးဆုံး၊လူ ငယ်အုပ်စုများ	52	69	121	ကွဲပြားသောလူမှုစီးပွား ရေးအမျိုးအစား၊အမျိုး သမီးအမျိုးသား၏ မတူ ကွဲပြားသောအသုံးပြုခွင့် နှင့်အရင်းအမြစ် အပေါ်ထိန်းချုပ်ခြင်း
၄။	ပိုင်ဆိုင်မှုသုံးသပ်ခြင်း	14-11-2017	ရပ်မိရပ်ဖများ၊ ချမ်းသာ၊အလယ် အလတ်၊နွမ်းပါး၊ အနွမ်းပါးဆုံး၊လူ ငယ်အုပ်စုများ	52	69	121	အမျိုးသား/အမျိုးသမီး ပိုင်ပြီးထိန်းချုပ်ထား သည့်ပိုင်ဆိုင်မှု(သို့)အ ရင်းမြစ်ဦးစားပေးမှုနှင့် လိုအပ်ချက်ကွဲပြားခြား နားခြင်း
၅။	ပင့်ကူအိမ်သုံးသပ်ခြင်း	14-11-2017	ရပ်မိရပ်ဖများ၊ ချမ်းသာ၊အလယ် အလတ်၊နွမ်းပါး၊ အနွမ်းပါးဆုံး၊လူ ငယ်အုပ်စုများ	52	69	121	အမျိုးသားနှင့်အမျိုးသမီး တန်းတူအခွင့်အရေးရရှိမှု နှင့်မရရှိသည့်အကြောင်း အရင်းများ
၆။	ဗင်းပုံစံ သုံးသပ်ခြင်း	14-11-2017	ရပ်မိရပ်ဖများ၊ ချမ်းသာ၊အလယ် အလတ်၊နွမ်းပါး၊ အနွမ်းပါးဆုံး၊လူ	52	69	121	ကျေးရွာအတွင်းနှင့်ပြင်ပ အဖွဲ့အစည်းများမည်ကဲ့ သို့သောလုပ်ငန်းအတွက် မည်သည့်အဖွဲ့များနှင့်

၈။ ဥစ္စာနေကြွယ်ဝမှုအဆင့် သတ်မှတ်ချက်ပြပုံ

ပေါက်ကြေးနယ်၊ အင်းစောအုပ်စု၊ အုန်းကော(မ)၊
ဥစ္စာနေ ကြွယ်ဝမှု

အမျိုးအစား:	သတ်မှတ်ချက် / ဥပမာများ:	အိမ်ထောင်စု အရေအတွက်	ရာခိုင်နှုန်း
ချစ်သာ	တိုက်ဇာတ် ၊ ကား ၊ ဆိုက်ကယ် ၊ ဝှန်စက် ၊ လယ် - ၂ ဧက ယာ - ၅ ဧက ၊ ခွေး ၁ ငှက် ၊ ဓပါးဇိတ်စက် ၊ ပိတ်ကတ်စက် နွားစားရုံစက်	၅	၄%
အလယ် အလတ်	ဖွဲ့ ဆက်ကား ၊ ပျဉ်ခင်း ၊ ဆိုက်ကယ် ၊ လယ် - ၁ ဧက ယာ - ၁ ဧက ၊ ခွေး ၁ ငှက်	၁၅	၁၀%
နွမ်းပါး	ဆက်ကား ၊ ဝါးစားခင်း ၊ လက်ထုပ်လက်စား ၊	၁၁၂	၅၅%
စုစုပေါင်း		၁၃၂	၁၀၀%

၉။ ဥစ္စာနေကြွယ်ဝမှုအဆင့်သတ်မှတ်ချက်လေးသုံးသပ်ချက်

ပေါက်ကြေးနယ်၊ အင်းစောအုပ်စု၊ အုန်းကော(မ)၊
ဥစ္စာနေ ကြွယ်ဝမှု

ဆွေးနွေး နှစ် နှစ် ဆန်းစစ်ခြင်း

- * နွမ်းပါး သော အိမ်ထောင်စု ၁၁၂ အိမ် ဂြိုဟေယ
- * ယာမြေ စဉ် လက်ထုပ် လက်စား ၊ လူထိ နှား လိုက်စား ၊
ဝါးသစ် ၊
- * အနားခွား ၊ ခွေလိခွား ၊ အလုပ်လုပ်ကြပါ သည် -
- * လက်ထုပ် ၊ ပန်ဂျ လက်ဖွဲ့ ၊ အုန်းချက် လုပ်ကြပါ သည် -
- * စိမ်းဆိန် ၊ လုပ် နေ့ ၊ ချားလုပ်လျှင် ၊ အဖွဲ့ လေ့လာ ၊ တွင်း စင်း ၊ စားသ
ပါသည် ။

၁၄။ ပင့်ကူအိမ်ပြပုံ (ကျား၊မ)

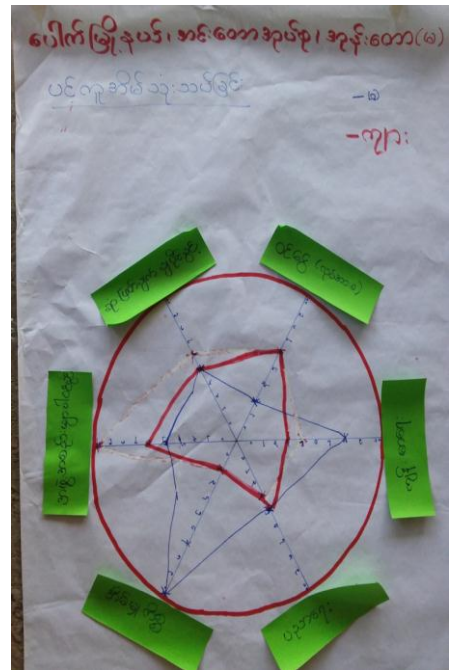
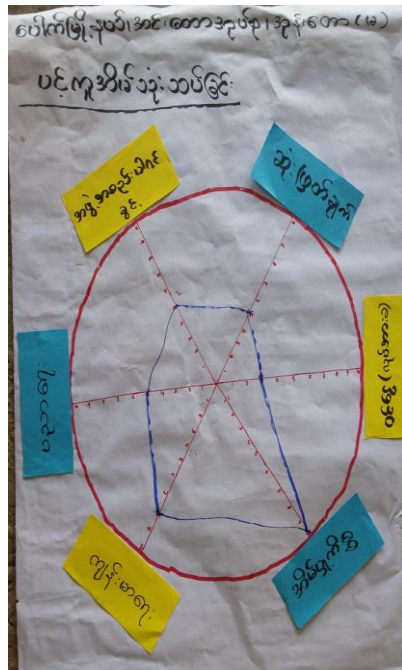
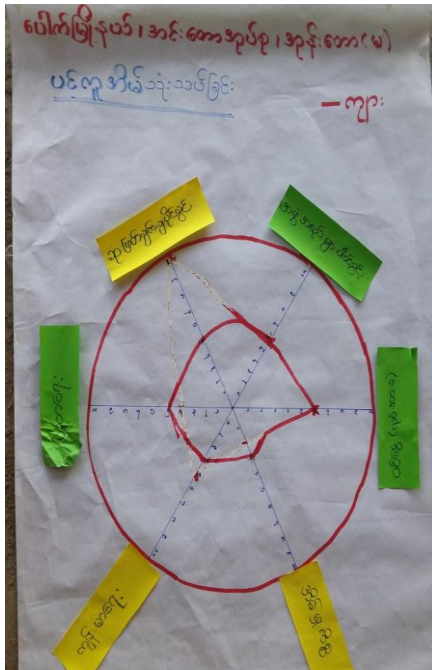

၁၅။ ပင့်ကူအိမ်သုံးသပ်ချက် (ကျား၊မ)

ပေါက်မြိုင်နယ်၊ အင်းတော်အုပ်စု၊ အုန်းတော(မ)
ဆွေးနွေးခြင်းနှင့် ဆန်းစစ်ခြင်း (ပင့်ကူအိမ်)

⇒ အမျိုးသမီး လုပ်ပိုင်ခွင့် (ဝေငွေရလှယ်)၊ ဆုံးဖြတ်ချက် ချခွင့် ၊ အဖွဲ့အစည်းပါဝင်ခွင့်နည်းပါး ၊

⇒ အမျိုးသမီး စိတ်မြတ်စွာ အချိန်ကုန်၊ ပညာရေးအား နည်း ၊

⇒ အမျိုးသမီး ဆီးသန် ပညာပေး ဆွေးနွေးပွဲ လျော့ပါးပေး၊ ဆုံးဖြတ်ချက်ချခွင့်ပေး ၊ ဆန်၊ ဈာန်၊ ဆွေးနွေး ၊ လုပ်ငန်း ဆောင်ရွက်ရာတွင် လက်ခံခွင့် ခေါ် ။

၁၆။ အဖွဲ့အစည်းချိတ်ဆက်မှုပြပုံ

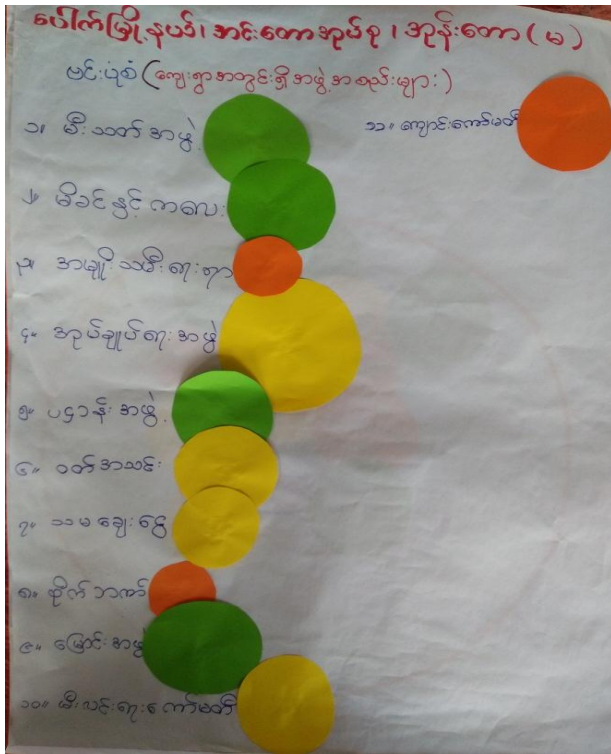

၁၇။ အဖွဲ့အစည်းချိတ်ဆက်မှုပြပုံသုံးသပ်ချက်

ပေါက်ဖြူနယ်၊ အင်းစောအုပ်စု၊ အုန်းကော (မ)
 ဆွေးနွေးခြင်းနှင့် ဆန်းစစ်ခြင်း (ဗင်းပုံစံ)

⇒ ဂေါ်ပက အဖွဲ့ ကျန်ရှိနေပါ။

⇒ ကျေးဇူး အုပ်ချုပ်ရေး အဖွဲ့ အဓိက အဖွဲ့ ခဏ္ဍ ဝါဝင် ရသည်။

⇒ မြောင်း အဖွဲ့ ၊ မီးလင်းရေး ၊ ကျောင်းကော်မတီ ကျေးဇူး ဖွဲ့ ဖြိုး ရေးလုပ်ဆောင်။

⇒ ပဌာန်း ၊ မိခင်နှင့်ကလေး အမျိုးသမီးသီးသန့် ဖွဲ့စား

⇒ ဝတ်အသင်း ၊ မီးသတ် ၊ မီးလင်းရေး ၊ အုပ်ချုပ်ရေး ၊ မြောင်း အမျိုးသားသီးသန့် (ကျောင်းကော်မတီ)

၁၈။ အမျိုးသမီး၊ အမျိုးသားများ၏အခက်အခဲပြဿနာများ

ပေါက်မြို့နယ်၊ အင်းတော်အုပ်စု၊ အုန်းတော(မ)

အမျိုးသမီးများ တစ်ပြင်သာ အခက်အခဲ ပြဿနာများ

- ၁။ စင်စေ့ ရှိသော အလုပ်ချမ်း၊ အားခက်နေရေး မမြေလည်။
- ၂။ ရေကောင်း/ရေသန့် ယုံရမည်မရှိ။
- ၃။ လမ်းသွားလာရေး မရှိသည့်တွင် မကောင်းပါ။ (ခွာတွင်း)
- ၄။ မီးခက်မီးလင်းရေး အဆင်မပြေ/ခက်ခဲ။
- ၅။ အုန်းကြီးကျောင်းဆောင် အဖွဲ့သတ်၇၄ နေ့ အခက်အခဲ ရှိ။
- ၆။ မြောင်းဖြူဖြူ၇၄ ခက် (မြောင်းကျ ရှိ)
- ၇။ စာကြည့်တိုက် ပျက်စီး ကောင်းစွာမပတ်နိုင်။

ပေါက်မြို့နယ်၊ အင်းတော်အုပ်စု၊ အုန်းတော(မ)

အမျိုးသားများ တစ်ပြင်သာ အခက်အခဲ ပြဿနာများ

- ၁။ ၂၄ နှစ် ဖြစ်ကျော်၀၀ အတွက် အလုပ်အကိုင် မရှိပါ။
မီးဖွားရေး အခက်အခဲဖြစ်
- ၂။ ကျွမ်းမာရေး ဇောင်း၊ ရေကောင်းရေး ယုံမရှိခက်ခဲ
- ၃။ မိုးဥဒါ မှာ ဂွာတွင်းလမ်းတွေ သွားလာရခက်ခဲ
- ၄။ လယ်လုပ်ကောင်းအောင်မရှိမီ ရေမြောင်း မြေဖြူရန် ခက်ခဲ
- ၅။ အရေးပေါ်ကျွမ်းမာရေး ဖြစ်လျှင် သွားလာရခက်ခဲ
- ၆။ စာသင်ကျောင်း၊ ဖောက်၊ ရွှေမြောင်း ဆောက်လုပ် ရှိသော်လည်း
- ၇။ စာသင်ကျောင်း ခိုင်း လုံခြုံမှု မရှိခက်ခဲ
- ၈။ တောင်ကျရ ဂွာတွင်း ကျောက် ရေခဲ အခက်အခဲ

၁၉။ အမျိုးသမီး၊ အမျိုးသားများ၏ မျှော်မှန်းချက်များ

ပေါက်မြို့နယ်၊ အင်းတော်အုပ်စု၊ အုန်းတော(မ)

အမျိုးသမီးများ တစ်ပြင်သာ မျှော်မှန်းချက်များ

- ၁။ စင်စေ့ ရှိသော အလုပ်ပေါ်နေရမည်။
- ၂။ ရေကောင်း/ရေသန့် ရှိရမည်။
- ၃။ ခွာတွင်းလမ်းကောင်း နေရမည်။
- ၄။ မီးလင်းရေး အဆင်ပြေနေရမည်။
- ၅။ အုန်းကြီးကျောင်းကြီး နေရမည်။
- ၆။ ရေ လာမြောင်းကောင်း နေရမည်။
- ၇။ စာကြည့်တိုက် ကြီး ကောင်းမွန်နေရမည်။

ပေါက်မြို့နယ်၊ အင်းတော်အုပ်စု၊ အုန်းတော(မ)

အမျိုးသားများ တစ်ပြင်သာ မျှော်မှန်းချက်များ

- ၁။ ၂၄ နှစ် ဖြစ်လျှင် အလုပ်အကိုင်တွေ ကောင်းလာမယ်
မီးဖွားရေး လာတာပတ်စန့် ကျင့်အိမ်အိမ် နိုင်လာမယ်
- ၂။ ရေကောင်း ရေသန့် တွေ ရပြီး ကျွမ်းမာရေး ကောင်းလာမယ်
- ၃။ ဥဒါတွေ ဂွာတွင်းလမ်း သွားလာကောင်းလာမယ်
- ၄။ ရေမြောင်းကောင်းပြီး တောင်သူတွေ သီးနှံတွေစိုက်
ပျိုးလာနိုင်မယ်
- ၅။ ကျေး ဂွာတွင်း ဆေးကုသလာနိုင်မယ်
- ၆။ စာသင်ကျောင်း ရွှေမြောင်း ဆောက်နိုင်လာမယ်
- ၇။ စာသင်ကျောင်း ခိုင်း လုံခြုံလာမယ်
- ၈။ တောင်ကျရတွေ တားမိနိုင်ပြီး ဂွာတွင်းလမ်းကောင်း
လာမယ်

၂၀။ ဦးစားပေးလုပ်ငန်းများရွေးချယ်ခြင်းဇယား

ပေါက်ဖြိုနယ်၊ အင်းတော်အုတ်စု၊ အုန်းတော (မြောက်) >
 ကျေးရွာဖွံ့ဖြိုးရေးလုပ်ငန်းစဉ်များ

၁။ မီးတိုင်မီးကြိုးပြုပြင်ခြင်း (၃၃၆)

၂။ စာသင်ကျောင်းအုတ်တံတိုင်းပြုပြင်ခြင်း (၁၆၁)

၃။ ကွဲလွဲလမ်းပြုပြင်ခြင်း (၆၂)

၄။ ဆေးပေးခန်း (၁၁)

၅။ စာကြည့်တိုက်ပြုပြင်ခြင်း (၂၅)

၆။ ရေကတော (မြောက်) (၂၄)

၇။ စက်ရေတွင်းတူး/ရေငုတ် (၁၀)

၈။ ရေကတော (ကွဲအဝင်) (၄၈)

၂၁။ ကော်မတီဝင်များစာရင်း

ကျေးရွာစီမံကိန်းအထောက်အကူပြုကော်မတီဝင်များစာရင်း

ပေါက်မြို့နယ်၊ အင်းတော် အုပ်စု၊ အုန်းတော(မ) ကျေးရွာ

စဉ်	အမည်	ကျား	မ	ရာထူးတာဝန်
၁.	ဦးခင်မောင်ထွေး	✓		ကျေးဈာ စေတနာ့ဝန်ထမ်း
၂.	ဒေါ်ခင်စန်းတင်		✓	" — " — "
၃.	ဦးခင်မောင်လွင်	✓		ကျေးဈာ စီထောက် ဥက္ကဋ္ဌ
၄.	ဒေါ်အိအိခိုင်		✓	" — " — "
၅.	ဦး ရဲလင်း	✓		ကျေးဈာ ဌေးစာရင်းကိုင်
၆.	ဒေါ်ဝါဝါ		✓	ဝယ်ယူရေး
၇.	ဦးရဲမြင့်, အေး	✓		" — "
၈.	ဒေါ်ခိုင်အေးခိုင်		✓	" — "
၉.	ဦးမောင်ဝင်း	✓		လုပ်ငန်းလည်ပတ်ထိန်းသိမ်းရေး
၁၀.	ဒေါ်ခင်မာဝင်း		✓	" — " — " — "
၁၁.	ဦးဣန္ဒြေထွေး	✓		" — " — " — "
၁၂.	ဒေါ်လမြင့်ခင်		✓	ဆောင်ရွက်မှုကြီးကြပ်ရေး
၁၃.	ဦးကျော်မောင်	✓		" — " — " — "
၁၄.	ဒေါ်မိုးမိုးလှိုင်		✓	ဝေဖန်အကြံပြုတိုင်ကြားခြေခွင့်
၁၅.	ဦးထိန်လင်း	✓		" — " — " — "
		၈	၇	၁၅ ယောက်

၂၂။ ကျေးရွာအချက်အလက်များ (ပုံစံ-၁)

ပုံစံ - ၀ - ၁ ကျေးရွာအခြေခံအချက်အလက်များ (Form PC 1)

လမ်းညွှန်ချက်၊ ကျေးရွာတစ်ရွာသို့ ပထမဆုံးမိတ်ဆက်ခရီး သွားရောက်သောအခါ လူထုစည်းရုံးရေးမှူးသည် ကျေးရွာခေါင်းဆောင်များအား ကျေးရွာအချက်အလက်များကို မေတ္တာရပ်ခံ၍ တောင်းခံရသည်။ ဤအချက်အလက်များကို စီမံကိန်းဦးစီးဌာနအစည်းဝေးမတိုင်မီတောင်းခံရမည်။ စီမံကိန်းဦးစီးဌာနအစည်းဝေးတွင် လူထုစည်းရုံးရေးမှူးသည် ဤအချက်အလက်များအား စစ်ဆေးပြီး မှန်ကန်အောင်ပြုလုပ်ရမည်။ ပြီးနောက်တွင် လူထုစည်းရုံးရေးမှူးမှ သတင်းအချက်အလက်ထံသို့ Tablets မှ တဆင့် ဖြည့်သွင်းရမည်။

ကျေးရွာခေါင်းဆောင် အမည် ဒေါ်အေး	ကျေးရွာခေါင်းဆောင်၏ ဖုန်းနံပါတ် ၀၇-၄၇-၂၂၈၅၄၄	လူထုစည်းရုံးရေးမှူး၏ အမည်
မြည်နယ်၊ ကိုင်းဒေသကြီး၊ ဗန်းမော်မြို့နယ်၊ ပေါက်မြို့	ကျေးရွာအုပ်စု ဗန်းမော်	ကျေးရွာ အုပ်စု စော (မ)

လူမျိုးစု	အိမ်ထောင်စုအရေအတွက်	ကိုးကွယ်သည့်ဘာသာ	အိမ်ထောင်စုအရေအတွက်
လူမျိုးစု (၁) ---အိတ်---	၁၃၃	ဘာသာ (၁) ---ဗုဒ္ဓ---	၁၃၃
လူမျိုးစု (၂) -----		ဘာသာ (၂) -----	
လူမျိုးစု (၃) -----		ဘာသာ (၃) -----	
လူမျိုးစုရော -----		ဘာသာရော -----	
အခြား	အရေအတွက်		
အသုံးစွဲပစ္စည်းများ	၇		
သက်ကြီးရွယ်အိုများ (၆၅ နှစ် နှင့် အထက်)	၂၆		
စစ်ဘေးရှောင်	-		

	အမျိုးသား (အရေအတွက်)	အမျိုးသမီး (အရေအတွက်)
လူဦးရေ	၃၀၈	၃၆၉
လူမျိုးစု (၁) ---အိတ်---		
လူမျိုးစု (၂) -----		
လူမျိုးစု (၃) -----		
အခြား		
အိမ်ထောင်ဦးစီး	၁၀၆	၂၇

၆၇၇

(ခ) အခြေခံအောက်အဖွဲ့ အသုံးအဆောင်များ

ကားသင်ကျောင်း	အမှတ်	ကျန်းမာရေး	အမှတ်	ဘာသာရေး အဆောက်	အမှတ်
---------------	-------	------------	-------	----------------	-------

	ခြစ်ပါ		ခြစ်ပါ	အစုံများ	ခြစ်ပါ
အထက်တန်းကျောင်း	<input type="checkbox"/>	ဆေးရုံ	<input type="checkbox"/>	စေတီ	<input checked="" type="checkbox"/>
အလယ်တန်းကျောင်း	<input type="checkbox"/>	ကျန်းမာရေးဌာန	<input type="checkbox"/>	ဘုန်းကြီးကျောင်း	<input checked="" type="checkbox"/>
မူလတန်းကျောင်း	<input checked="" type="checkbox"/>	ကျန်းမာရေးဌာနခွဲ	<input type="checkbox"/>	ဟိန္ဒူဘုရားကျောင်း	<input type="checkbox"/>
မူကြိုကျောင်း	<input type="checkbox"/>	ဆေးပေးခန်း	<input type="checkbox"/>	ရေစိမ့်ကန်ကျောင်း	<input type="checkbox"/>
အခြား	<input type="checkbox"/>	အခြား	<input type="checkbox"/>	ဗလီ	<input type="checkbox"/>
				အခြား	<input type="checkbox"/>
မှတ်ချက်		မှတ်ချက်		မှတ်ချက်	

(ဂ) ကျွမ်းကျင်သူများမှတ်တမ်း (ကျေးရွာတွင်နေထိုင်သော သို့မဟုတ် တခြားရွာမှလာရောက်သော ကျွမ်းကျင်သူများ)

(၁) စာသင်ကျောင်း			(၂) ကျန်းမာရေး			(၃) လက်မှုပညာရှင်		
	ရွာတွင်နေထိုင်သူ	အခြားရွာမှလာသူ		ရွာတွင်နေထိုင်သူ	အခြားရွာမှလာသူ		ရွာတွင်နေထိုင်သူ	အခြားရွာမှလာသူ
မူလတန်းပြဆရာ/မ	<input checked="" type="checkbox"/>	<input checked="" type="checkbox"/>	ဆရာဝန်	<input type="checkbox"/>	<input type="checkbox"/>	လက်သမား	<input checked="" type="checkbox"/>	<input type="checkbox"/>
အထက်တန်းပြဆရာ/မ	<input type="checkbox"/>	<input type="checkbox"/>	လက်ထောက်ကျန်းမာရေးမှူး	<input type="checkbox"/>	<input type="checkbox"/>	ပန်းရံ	<input checked="" type="checkbox"/>	<input type="checkbox"/>
အလယ်တန်းပြဆရာ/မ	<input type="checkbox"/>	<input type="checkbox"/>	အမျိုးသမီးကျန်းမာရေးဆရာမ	<input checked="" type="checkbox"/>	<input type="checkbox"/>	လျှပ်စစ်ကျွမ်းကျင်ပီးသမား	<input checked="" type="checkbox"/>	<input type="checkbox"/>
မူကြိုဆရာ/မ	<input type="checkbox"/>	<input type="checkbox"/>	သားဖွားဆရာမ	<input type="checkbox"/>	<input type="checkbox"/>	ရေပိုက်သွယ်သူ	<input checked="" type="checkbox"/>	<input type="checkbox"/>
အခြား	<input type="checkbox"/>	<input type="checkbox"/>	ပြည်သူ့ကျန်းမာရေးလုပ်သား	<input type="checkbox"/>	<input type="checkbox"/>	စက်ပြင်ဆရာ	<input checked="" type="checkbox"/>	<input type="checkbox"/>
မှတ်ချက်			မှတ်ချက်			မှတ်ချက်		

(ဃ) ကျေးရွာသို့ ရောက်ရှိနိုင်သည့် လမ်းအခြေအနေ / ကျေးရွာတစ်ရွာသည် ၎င်း၏ ကျေးရွာအုပ်စုနှင့် ဆက်သွယ်ထားသော လမ်းအခြေအနေ (အောက်ပါတို့ကိုရိုင်းပါ)

ကျောက်ကြမ်းလမ်း: ကတ္တရာလမ်း ကွန်ကရစ်လမ်း: _____
 ကျောက်ခင်းလမ်း: မြေဆားလမ်း လူသွားလမ်း: _____
 မော်တော်ဆိုင်ကယ်လမ်း: _____
 အခြား: _____

(င) ကျေးရွာဖွံ့ဖြိုးမှုစီမံချက်

- (၁) လူထုပဟိုပြုစီမံကိန်းမစတင်မှီ ဤကျေးရွာတွင်ကျေးရွာဖွံ့ဖြိုးမှုစီမံချက်ရှိခဲ့ပါသလား? ရှိပါသည်/မရှိပါ/မသိပါ
- (၂) ရှိခဲ့ပါလျှင် ဤစီမံချက်ကို မည်သည့် ခုနှစ်တွင်ပြင်ဆင်ခဲ့ပါသနည်း? နှစ် ၂၀၂၂/မသိပါ
- (၃) ဤစီမံချက်ကို မြို့နယ်မှအတည်ပြုခဲ့ပါသလား? ပြုခဲ့ပါသည်/မပြုခဲ့ပါ/မသိပါ

(စ) ခရီးအကွာအဝေး

- (၁) ဤကျေးရွာ၏ပဟိုမှ ၎င်းကျေးရွာအုပ်စု၏ပဟိုအထိ ခရီးမိုင်မည်မျှကွာဝေးသနည်း? မိုင် ၂.၅ / မသိပါ
- (၂) ဤကျေးရွာမှ ၎င်းကျေးရွာအုပ်စုပဟိုအထိ သွားလာရာတွင်ကြာမြင့်သည့်အချိန်။

ခြောက်သွေ့ရာသီတွင်ကြာချိန် ၅.၂.၁၇ ထော်လာဂျီ/မော်တော်ဆိုင်ကယ်/ခြေလျင်/လား/မော်တော်ဘုတ်/
 အခြား -----
 ဖိုးရာသီတွင်ကြာချိန် ၂၀.၁၂.၁၆ ထော်လာဂျီ/မော်တော်ဆိုင်ကယ်/ခြေလျင်/လား/မော်တော်ဘုတ်/
 အခြား -----

(ဆ) ပတ်ဝန်းကျင်ဆိုင်ရာ သဘာဝဘေးအန္တရာယ်

ဤကျေးရွာတွင် ရေကြီးခြင်းကဲ့သို့ သဘာဝဘေးအန္တရာယ်ကျရောက်ဖူးခြင်း ရှိပါသလား။

မရှိပါ ရှိပါသည် ရှိလျှင်ဖော်ပြပါ ----- ၆၀-၆၅

(ဇ) ကျေးရွာတွင် ဖွဲ့စည်းထားသော အဖွဲ့အစည်းများ

လူထုဗဟိုပြုစီမံကိန်းမတိုင်မီ ဤကျေးရွာတွင် ကျေးရွာဖွံ့ဖြိုးရေးအတွက် အစိုးရ (သို့) ရွာသားများကိုယ်တိုင်(သို့) စီမံကိန်းတစ်ခုခုမှ ဖွဲ့စည်းထားသည့် အဖွဲ့အစည်းများရှိပါသလား။

(၁) မိတ်ဖျူရေး ခြေစဉ်
 (၂) မီးလင်းရေး ကော်မတီ

(ဈ) အထွေထွေအုပ်ချုပ်ရေး ဦးစီးဌာန (GAD) မှ မှတ်တမ်းတင်ထားခြင်း

ဤကျေးရွာသည် အထွေထွေအုပ်ချုပ်ရေး ဦးစီးဌာန (GAD) မှ မှတ်တမ်းတင်ထားမှု ရှိပါသလား။

မရှိပါ ရှိပါသည်

ကျေးရွာခေါင်းဆောင်

အမည် ဦးဘဇွဲ

လက်မှတ် [Signature] နေ့စွဲ ၂၄.၁၁.၂၀၁၇

လူထုစည်းရုံးရေးမှူး

အမည် ဒေါ်သင်္ဃာ

လက်မှတ် [Signature] နေ့စွဲ ၂၄.၁၁.၂၀၁၇

၂၃။ စီမံကိန်းအချိန်ဇယား (ပုံစံ-၂)

ပုံစံ - ၂ - စီမံကိန်းစက်ဝန်းအချိန်ဇယား (PC ၇)

လမ်းညွှန်မှုကော်မရှင်/သက်ဆိုင်ရာလူထုစည်းရုံးရေးမှူး/လက်ထောက်နည်းပညာမှူးများမှ စီမံကိန်းစက်ဝန်းအဆင့်တစ်ခုစီပြီးတိုင်း ကျေးရွာနှင့် ကျေးရွာအုပ်စုအတွက် ဤစာကို ဖြည့်သွင်းရမည်။

စည်းရုံးရေးမှူး/ဝန်ထမ်း အမည် ဒေါ်အောင်ဇော်

နေ့စွဲ 14.11.2017 စက်ဝန်းအားအမှတ်ခြစ်ပါ စက်ဝန်း(၁) စက်ဝန်း(၂) စက်ဝန်း(၃) စက်ဝန်း (၄)

ပြည်နယ်/တိုင်း မကွေးတိုင်း မြို့နယ် ဒေါက်ကြီး ကျေးရွာအုပ်စု ဒဂုံတော ကျေးရွာ ဒဂုံတော (မြောက်)

စီမံကိန်းဆောင်ရွက်မှုအဆင့်များ	နေ့စွဲ		အစည်းအဝေးတွင်တက်ရောက်သူအရေအတွက်			
	စတင်သည့်နေ့	ပြီးဆုံးသည့်နေ့	အမျိုးသား အရေအတွက်	အမျိုးသမီး အရေအတွက်	အိမ်ထောင်စု အရေအတွက်	လူမျိုးစုတက်ရောက်သူ အရေအတွက်နှင့် လူမျိုးစုအမည်
၁။ ကျေးရွာစီမံကိန်း မိတ်ဆက်အစည်းအဝေး	14.11.17	14.11.17	52	69	100	121 ၈၅၀
၂။ ကျေးရွာဖွံ့ဖြိုးရေး စီမံချက်ရေးဆွဲခြင်း အစည်းအဝေး	15.11.17	15.11.17	48	၇5	116	123 ၈၅၀
၃။ ကျေးရွာအုပ်စု လုပ်ငန်းဆုံးဖြတ်ချက်ချသည့် အစည်းအဝေး	23.11.17	23.11.17	၇2	၇3	45	45 ၈၅၀
၄။ မြို့နယ်အဆင့် စီမံကိန်းရေးဆွဲရေးနှင့် အကောင်အထည်ဖော်ရေးကော်မတီ၏ စီမံကိန်း သုံးသပ်မှု အစည်းအဝေး	13.12.17	13.12.17	၅၃	၈၃	၁၃၆	၁၃၆
၅။ မြို့နယ် စီမံကိန်းရေးဆွဲရေးနှင့် အကောင်အထည်ဖော်ရေး ကော်မတီ၏ဆုံးဖြတ်မှုကို ရွာသို့ အသိပေး အကြောင်းကြားသည့် အစည်းအဝေး	6.2.2018	6.2.2018	၇5	53	၇6	၇8 ၈၅၀
၆။ စီမံကိန်းလုပ်ငန်းခွဲစီမံချက်ရေးဆွဲခြင်း အစည်းအဝေး						
၆.၁။ စီမံကိန်းလုပ်ငန်း အကောင်အထည်ဖော်ရေးအစီအစဉ် ရေးဆွဲခြင်း						
၆.၂။ ဝယ်ယူရေးအစီအစဉ် ရေးဆွဲခြင်း						
၆.၃။ ဘဏ္ဍာရေးကုန်ကျမှု လျာထားအစီအစဉ် ရေးဆွဲခြင်း						
၆.၄။ ပြင်/ထိန်းအစီအစဉ် ရေးဆွဲခြင်း						
၇။ စီမံကိန်းလုပ်ငန်းခွဲ တိုးတက်မှု စောင့်ကြည့်အစည်းအဝေး						
၇.၁။ အစည်းအဝေး ပထမအကြိမ်						
၇.၂။ အစည်းအဝေး ဒုတိယအကြိမ်						
၇.၃။ အစည်းအဝေး တတိယအကြိမ်						
၈။ စီမံကိန်းလုပ်ငန်းခွဲ အပြီးသတ်စစ်ဆေးခြင်း အစည်းအဝေး						
၉။ လူထုစစ်ဆေးခွဲအစည်းအဝေး						

၆။ စီမံကိန်းလုပ်ငန်းခွဲစီမံချက်ရေးဆွဲခြင်း အစည်းအဝေး						
၆.၁။ စီမံကိန်းလုပ်ငန်း အကောင်အထည်ဖော်ရေးအစီအစဉ် ရေးဆွဲခြင်း						
၆.၂။ ဝယ်ယူရေးအစီအစဉ် ရေးဆွဲခြင်း						
၆.၃။ ဘဏ္ဍာရေးကုန်ကျမှု လျာထားအစီအစဉ် ရေးဆွဲခြင်း						
၆.၄။ ပြင်/ထိန်းအစီအစဉ် ရေးဆွဲခြင်း						
၇။ စီမံကိန်းလုပ်ငန်းခွဲ တိုးတက်မှု စောင့်ကြည့်အစည်းအဝေး						
၇.၁။ အစည်းအဝေး ပထမအကြိမ်						
၇.၂။ အစည်းအဝေး ဒုတိယအကြိမ်						
၇.၃။ အစည်းအဝေး တတိယအကြိမ်						
၈။ စီမံကိန်းလုပ်ငန်းခွဲ အပြီးသတ်စစ်ဆေးခြင်း အစည်းအဝေး						
၉။ လူထုစစ်ဆေးခွဲအစည်းအဝေး						

၂၄။ ကျေးရွာဖွံ့ဖြိုးရေးဦးစားပေးအစီအစဉ် (ပုံစံ-၃)

ပုံစံ - ၀ - ၃ ကျေးရွာဖွံ့ဖြိုးရေး ဦးစားပေးအစီအစဉ် (Form FC 3)

လက်ညွှန်ရွာကမ်း အဆင့်(၃) ကျေးရွာရွှေ့ပြောင်းရန်အတွက်အစည်းအဝေး ပြီးဆုံးသောအခါ ကျေးရွာစီမံကိန်း အထောက်အကူပြု
ကော်မတီသည် လူထုစည်းရုံးရေးမှူးအကူအညီဖြင့် ဤပုံစံကိုဖြည့်စုံအောင် ဖြည့်သွင်းရမည်။

လူထုစည်းရုံးရေးမှူး/ဝန်ထမ်း အမည် **ဒေါ်သင်္ဂဇ်ဇိ**

နေ့စွဲ **15.11.2017** စက်ဝန်းအား အမှတ်ဖြစ်ပါ (✓) စက်ဝန်း(၁)
 စက်ဝန်း(၂) စက်ဝန်း(၃) စက်ဝန်း(၄)

ပြည်နယ်/တိုင်း၊ မြို့နယ်၊ ဝါးလှော်မြို့နယ်၊ ကျေးရွာအုပ်စု **အင်းတော်**၊ ကျေးရွာ **ဂွန်၊ ကော(မ)**

က။ အစက်အစ်အတားအဆီးများအားရွေးနှေးနှေးဖြင့် - ယခုလက်ရှိအခြေအနေတွင် ဤကျေးရွာဖွံ့ဖြိုးတိုးတက်ရေးအတွက်
အဓိက အခက်အခဲအတားအဆီးများသည် မည်သည်များဖြစ်ပါသနည်း။ (အမျိုးသား/သမီး အနည်းဆုံးအခက်အခဲ ၅ ခုစီဖော်ပြပါ)

အမျိုးသား အဖွဲ့မှ တင်ပြသောအခက်အခဲအတားအဆီးများ	အမျိုးသမီး အဖွဲ့မှ တင်ပြသောအခက်အခဲအတားအဆီးများ
၁ ၂၄ နာရီ မီးမရ ဂြိုဟ်အတွက် အလျင် အကိုင်နည်း၊ ဒီး ခြံ၊ စီး၊ ဘူး၊ ရေ၊ အခက်အခဲဖြစ်	၁ ဝင်ငွေရှိသော အလုပ်နည်း၊ စားဝတ်နေရေး မပြေလည်ခြင်း။
၂ ကျန်းမာရေး၊ ရေကောင်း၊ ရေသန့်၊ မရှိ ခက်ခဲနေခြင်း။	၂ ရေကောင်း / ရေသန့်၊ လုံလောက်ခြင်းမရှိခြင်း။
၃ မိုးရာသီမှာ ရွာတွင် လမ်းတွေ သွားလာ ခက်ခဲနေခြင်း။	၃ လမ်း သွားလာရေး မိုးရာသီတွင် သွားလာရေး ခက်ခဲခြင်း။
၄ လမ်းလျှောက်ကောင်အဖွဲ့နည်း ခြံ၊ ရေဖြောင့် ပြုလုပ်ရန် ခက်ခဲ။	၄ မီးခတ်၊ မီးလင်၊ ရေ၊ စားစင် မပြေ၊ လက်ခံခြင်း ခြင်း။
၅ အရေးပေါ် ကျန်းမာရေး ဖြစ်ပွားသွား လာရခက်ခဲခြင်း။	၅ ဘုန်းကြီးကျောင်းဆောင် စာပြန်သတ်ရန် ပြန်စာခက်ခဲ ဖြစ်နေခြင်း။
၆ စာသင်ကျောင်း၊ ကျောင်း၊ ရွေးဖြောင့် ဆောက်လုပ်ရန်ခက်ခဲ	၆ ဖြောင်း၊ ပြုပြင်ရန်ခက်ခဲနေခြင်း။
၇ စာသင်ကျောင်း၊ သိုင်း၊ လုံခြုံမှု မရှိခက်ခဲ နေခြင်း။	၇ စာကြည့်တိုက် ချက်မီး၊ မျှော် စာကောင်း စွာမ မတ် နှိပ်ခြင်း။
၈ ကောင်ကျွေး ရွာတွင်း တွင် ကျရောက် နေတဲ့ စားစင် ခက်ခဲ ဖြစ်နေခြင်း။	၈
၉	၉
၁၀	၁၀
၁၁	၁၁
၁၂	၁၂
၁၃	၁၃

၁၄		၁၄	
၁၅		၁၅	

ခ။ မျှော်မှန်းခြင်း - နောင်လာမည့် (၅) နှစ် အတွင်း ကျေးရွာဖွံ့ဖြိုးရေး မျှော်မှန်းလျာထားချက်များအား တင်ပြပါ။

အမျိုးသားအဖွဲ့မှ တင်ပြသော မျှော်မှန်းချက်များ		အမျိုးသမီးအဖွဲ့မှ တင်ပြသော မျှော်မှန်းချက်များ	
၁	၂၄ နှစ် ဖိလင်းဖြိုး အလုပ်အကိုင်ကော်မတီ ဖြစ်စီးပွားရေး၊ သဘာဝပတ်ဝန်းကျင်ထိန်းသိမ်းရေးဦးစီးဌာန	၁	ပင်စွေ ဂြိုဟော အထက်ရွာ၊ ပေါ့ချားနေရမည်။
၂	ရေကောင်း၊ ရေသန့်၊ ကွေ့ဖြိုး ကျန်းမာရေးကောင်းလာမည်။	၂	ရေကောင်း၊ ရေသန့် ဂြိုဟ်မည်။
၃	ရာသီမရွေး ဂွေတွင်းလမ်းဆွဲလာရကောင်း ညွှန်လာမည်။	၃	ဂွေတွင်းလမ်းဆွဲလာရကောင်း မွန်ဂြိုဟ်မည်။
၄	ရေခြောင်ကောင်း ဖြိုးကောင်အပူကွေ့ဘီး နှင့် တွေ့စိုက် ချိုးလာနိုင်မည်။	၄	ဖိလင်းရေး အဆင်ပြေနေရမည်။
၅	ကျေးဂွေ အတွင်း ဆေးကုသလာနိုင်မည်။	၅	ဆုန်းကြီး ကျောင်း ဖြိုးစီးနေရမည်။
၆	စာဆင်ကျောင်း၊ ရွှေခြောင် ဆောက်လုပ်နိုင်လာမည်။	၆	ရေဟာခြောင်ကောင်းနေရမည်။
၇	စာဆင်ကျောင်း၊ ဝိုင်းလုံခြုံစွာ နေထိုင်ဆင်ကြာရာတွင် အဆင်ပြေလာခြင်း။	၇	စာကြည့်တိုက်ကြီးကောင်း မွန်ဂြိုဟ် စာမေ့မေ့အတိုင်း ဖြိုးစားလာခြင်း။
၈	ကောင်ကျရေကွေ့ ဖားစီး နိုင် ဖြိုးဂွေတွင်းလမ်း များကောင်းလာမည်။	၈	
၉		၉	
၁၀		၁၀	
၁၁		၁၁	
၁၂		၁၂	
၁၃			
၁၄			
၁၅			

၁။ လူထုစီမံကိန်း၏ လာမည့် (၄) နှစ်အတွက် အကျုံးဝင်သော ဦးစားပေး ဖွံ့ဖြိုးတိုးတက်မှု လုပ်ငန်း အစီအစဉ်များအားဖော်ပြပါ။

အဆင့်	ကျေးရွာအတွက် ဦးစားပေး ဖွံ့ဖြိုးတိုးတက်မှု လုပ်ငန်းစဉ်များ	အဆိုပြုသူ (အမျိုးသားများ/ အမျိုးသမီးများ/အမျိုးသား+ အမျိုးသမီး)	ခန့်မှန်းကုန်ကျ စရိတ်	အကျိုးခံစားခွင့်ရှိသူ ခန့်မှန်းခြေ အရေ အတွက်
၁	မီးကြိုမီးကိုင် ဖြေဖြင့်ဖြင့်	ကျား + မ	5100000	677
၂	စာသင်ကျောင်း အောက်တွင် ကိုင် ဖွံ့ဖြိုးတိုးတက်မှု	ကျား + မ	5000000	677
၃	စွာတွင်းလမ်း ဖြေဖြင့်ဖြင့်	ကျား + မ	6000000	677
၄	ရေကာတာ (ထွာဝင်)	ကျား + မ	4000000	677
၅	စာကြည့်တိုက် ဖြေဖြင့်ဖြင့်	ကျား + မ	5000000	677
၆	ရေကာတာ (ခြေစင်း)	ကျား + မ	2000000	677
၇	ဆေးပေးခန်း	မ	6000000	677
၈	စက်ရေတွင်း ကျွဲ / ကျွဲရိတ်	ကျား + မ	3000000	677
၉				
၁၀				
၁၁				
၁၂				

ဃ။ လူထုစီမံကိန်း၏ လာမည့် (၄) နှစ်အတွက် အကျုံးမဝင်သော ဦးစားပေး ဖွံ့ဖြိုးတိုးတက်မှု လုပ်ငန်း အစီအစဉ်များအားဖော်ပြပါ။

အဆင့်	ကျေးရွာအတွက် ဦးစားပေး ဖွံ့ဖြိုး တိုးတက်မှု လုပ်ငန်းစဉ်များ	အဆိုပြုသူ (အမျိုးသားများ/ အမျိုးသမီးများ/အမျိုးသား+ အမျိုးသမီး)	အခန်းကဏ္ဍ
၁			
၂			
၃			
၄			
၅			
၆			
၇			

ခေါင်းဆောင်၊ ကျေးရွာစီမံကိန်းအထောက်အကူပြုကော်မတီမှ အတည်ပြုသည်။

အမည် ဦးခင်မောင်လွင် လက်မှတ် 1၁၁၁၁၁ ဇန.စွဲ

၂၅။ ကျေးရွာအုပ်စုစီမံကိန်းလုပ်ငန်းခွဲရွေးချယ်ခြင်း (ပုံစံ-၄)

ပုံစံ - ၄ ကျေးရွာအုပ်စုစီမံကိန်းလုပ်ငန်းခွဲရွေးချယ်ခြင်း (Form PC 4)

လက်မှတ်ရေးထိုးရန်အတွက် စီမံကိန်းလုပ်ငန်းခွဲရွေးချယ်မှုအစည်းအဝေးကြီး တွင် ကျေးရွာအုပ်စုမှ CF/TF တို့၏ အကူအညီရယူ ကျေးရွာစီတော်တော်မတ်မတ်မှ လက်မှတ်ရေးထိုးပြီး အတည်အကျအောင်မြင်သွားရမည်။ ဤပုံစံအား မြည့်စုံစွာဖြည့်သွင်းပြီးပါက ကျေးရွာအုပ်စုရှိ မြို့တော်တက်ရောက်ရန်အတွက် TFC သို့ပေးပို့ရန်အတွက် နောက်ဆက်တွဲအဖြစ် ထားရှိရမည်။ CF မှ ကျေးရွာတစ်ရွာချင်းစီ၏ စီမံကိန်းလုပ်ငန်းခွဲဆိုင်ရာ အချက်အလက်များကို MIS သို့ထည့်သွင်းရမည်။ (ယခုရွေးချယ်စီမံကိန်းလုပ်ငန်းခွဲ မလုပ်ကိုင်သော ကျေးရွာများ မပါဝင်ပါ။ ကျေးရွာစည်းရုံးရေးမှူး/လုံခြုံရေးအဖွဲ့ဝင် ဦးအောင်အောင်)

နေ့စွဲ ၂၀၂၀. ၁၁. ၁၇ စက်ဝန်းအားအမှတ်ခြစ်ပေးပါ။ (V) ဝ စက်ဝန်း(၁) ဖစ်စက်ဝန်း(၂) ဝ စက်ဝန်း(၃) ဝ စက်ဝန်း(၄)

ပြည်နယ်/တိုင်း ၁၆၇၉ ဇွန် ၁၆/၀၇ ကျေးရွာအုပ်စု ၁၁၆ ၆၀၇၇

ကျေးရွာအမည်	စတင်ရွက်မည့် လက်ဝန်းများ	အတိုင်အတာ	မိန့်နှုန်း တိုက်ရိုက် အလုပ်နှုန်းများနှင့် ရှိသူများ	အဆိုပြုကော်မရှင်	မိန့်နှုန်းကော်မရှင်			စုစုပေါင်း
					စီမံကိန်းမှ ထည့်ဝင်မှု	ကျေးရွာမှ ထည့်ဝင်မှု	အခြားထည့်ဝင်မှု (မိန့်နှုန်း) ထည့်ဝင်မှု (အမည်အတို)	
ဇာင်းတော (ဇ)	မီးကြိုး မီးတိုင် တပ်ဆင်ခြင်း	၂၈၅၀'		<input type="checkbox"/> ကျား <input type="checkbox"/> ဝ <input checked="" type="checkbox"/> မီးကျား+ ဝ	၅၅ သိန်း	-		၅၅၀၀၀၀၀
ဇာင်းတော (တ)	ရွာလယ်ဗိုလ်ဆောင်ဆောက်လုပ်ခြင်း	၁၀' x ၃၀' x ၁၂'		<input type="checkbox"/> ကျား <input type="checkbox"/> ဝ <input checked="" type="checkbox"/> မီးကျား+ ဝ	၅၀ သိန်း	-		၅၀၀၀၀၀၀
ဇာင်းတော (ဃ)	မီးကြိုး မီးတိုင် တပ်ဆင်ခြင်း	၂၀၈၀'		<input type="checkbox"/> ကျား <input type="checkbox"/> ဝ <input checked="" type="checkbox"/> မီးကျား+ ဝ	၅၀ သိန်း	-		၅၀၀၀၀၀၀
ဇာင်းတော (တ)	မီးကြိုး မီးတိုင် တပ်ဆင်ခြင်း	၂၄၅၀'		<input type="checkbox"/> ကျား <input type="checkbox"/> ဝ <input checked="" type="checkbox"/> မီးကျား+ ဝ	၅၂ သိန်း	-		၅၂၀၀၀၀၀

ရာထူး ကျေးရွာအုပ်စု စီမံကော်မတီ ဥက္ကဋ္ဌ အမည် လက်မှတ် ရက်စွဲ
 ဒေါ်အိအိအိ ၂၀၂၀. ၁၁. ၁၇

၂၆။ အစည်းအဝေးမှတ်တမ်းများ

(၁) ပထမအကြိမ်အစည်းအဝေး

ရက်စွဲ " " 14. 11. 2017.
 နေရာ " " အင်းကြီးကျောင်း
 ကျေးဇူး " " အင်းတော (ခြောက်)
 အုပ်စု " " အင်းတော

အကြောင်းအရာ " " ပထမ အကြိမ်အစည်းအဝေး

အစည်းအဝေးတွင် စီမံကိန်း ဝန်ထမ်း ၅ ယောက်တက်လာသူများကို စီမံကိန်း နှုတ်ငွေ ဝက်ဝံ အတွက် ကွန်ပျူတာနှင့် ဖော်ထုတ်နိုင်ရန် အစည်းအဝေး ကျင်းပပြီး လုပ်မည်ဖြစ်ကြောင်း အစည်းအဝေး (၂) ရက် ဤမှာ ဖြစ်ကြောင်း စီမံကိန်း ဝန်ထမ်းများ နှုတ်ငွေ (၁) အခြေခံအဆောက်အအုံများ အကောင်အထည်ဖော်ပေးခြင်း၊ (၂) လူထု၏ စွမ်းဆောင်ရည်များ ဖြည့်တင်ပေးခြင်း တို့ဖြစ်ပြီး ကျေးဇူးလူထု စီမံကိန်း (၄) နှစ်ခြီးလျှင် စာရင်းအကျဉ်းများ ဖြည့်တင်တတ်လာခြင်း၊ ဝယ်ယူရေး နည်းလမ်းများ ကျွမ်းကျင်လာခြင်း၊ ဌာန အင်အားများနှင့် အဖွဲ့များ ချိတ်ဆက်ပြီး လုပ်ငန်းများ ဆောင်ရွက်တတ်လာခြင်း စသည်တို့ ဖြစ်လုပ်တတ်လာမည်။ ဆက်လက်၍ စီမံကိန်း ဖိတ်ဆက် (၁၅) ရက်အား ကပ်ချက်ဖြစ် စာသေးစိတ် ရှင်းပြပေးခဲ့၍ အပြန်အလှန် ဆွေးနွေးခဲ့ကြပါသည်။

ထို့နောက် ကျေးဇူးအုပ်ချုပ်ရေးဌာန တက်တက်ကြွကြွ ပူးပေါင်းဆောင်ရွက်ပေးကြရန်နှင့် ကျေးဇူးအုပ်ချုပ်ရေးအစည်းအဝေးများကို တက်ရောက်ပေးကြပါရန် ခြောက်ကြားပေးခဲ့ပါသည်။ စီမံကိန်း ဝန်ထမ်း ၅ အဖွဲ့ (၆) ဖွဲ့ အဆင့် (၁၄) ဆင့်ကို တစ်ဆင့်ချင်းပဲ ဖွဲ့စည်းပေးခြင်းဖြစ်ပြီး ဖိတ်ကျော်စွာတွင် စီမံကိန်း အဖွဲ့ (၆) ဖွဲ့ အဆင့် (၁၄) ဆင့်လုံးဖြစ်ပြီး စီမံကိန်း ဝက်ဝံ တစ်ခု အောင်မြင်ကြောင်း အပြန်အလှန် ဆွေးနွေးခဲ့ပါသည်။ ဆက်လက်၍ အစည်းအဝေး တက်ရောက်လာသူများကို စေတနာ ဝန်ထမ်း မိတ်ဆက်၊ ဝတ္တရားများကို ရှင်းပြပြီး ကျေးဇူး စေတနာ ဝန်ထမ်း တာဝန် အခန်းကဏ္ဍများကို တက်ရောက်လာသူ လူထုမှ မဲပေးပြီး ရွေးချယ်ခဲ့ပါသည်။ ကျား 1/၁ ရေးရာ မဲ ကျေးဇူးအတွက် အရေးပါ အရာတော်ကြောင်းကိုပါ အသေးစိတ် ရှင်းပြ ခဲ့ပါသည်။

အင်းထောအုတ်စု ပထမနှစ်စက်လုံး တက်ထိရှိလက်ကျန်နေ့ (၅၀၅၅၀)
 အားရှင်းဖြုတ်ပြီး (အုန်းတော (ခြောက်)) မိ.ဤ. မိ. တိုင်သွယ်တန်း ဖြင့် စာတွက်
 ပထမနှစ်စက်လုံး တွင် စီမံကိန်း လုပ်ငန်း ခွဲ သုံး ငွေ (၅၅) သိန်း ဖြစ်ကြောင်း
 အဖြန့်အလှန်ဆွေးနွေးခဲ့ကြပါသည်။

ထို့အပြင် အုန်းတော (ခြောက်) ကျေးရွာတွင် ၇၃၂၂ (၁၆) ခုလုံးမှာ
 လူ့အရေ နှင့် အရင်း အမြစ် ဖြစ်ပုံ ၊ ဆွေးနွေးခြင်း ၊ စစ်ဆေးခြင်း နှင့် ဥစ္စာဓာတ်
 ကြွယ်ဝ ဖြူလှမ်း ဆွေးနွေး ဖြင့် ၊ စစ်ဆေးခြင်း ၊ များ ကျေးရွာ လူထု နှင့် အတူဆောင်
 ရွက်ခဲ့ပါသည်။ ကျေးရွာ တာဝန်ခံ လူထု စည်းရုံး ရေး ဖြူ ဖြ ဝေဖန် အကြံပြုခြင်း
 ကြား ဖြေရှင်းရေး နည်း စနစ်များကို ရှင်းပြ ပေးပြီး ကျေးရွာလူထုနှင့် ပထမနှစ်
 စက်လုံး အထွေအမြင်များကို အဖြန့်အလှန် ဆွေးနွေးခဲ့ပါသည်။ နောက်ဆုံးတွင်
 (၁)ရက်တာ အစည်းအဝေး၏ ဆွေးနွေးဖွဲ့စည်းမှုများကို ကျေးရွာလူထုနှင့် ဖြန့်လည်အနှစ်
 ချက်ဖြင့် လူထု စည်းရုံးရေး ဖြူ ဖြ ခြောက်မှာ / ဆိုရှယ် စကား အသုံးအနှုန်းများ
 လွှဲပြောင်းပေးပြီး ကျေးရွာလူထု နားလည်စွာ လွှတ်ပေးပါရန် တောင်းဆိုပြီး
 အစည်းအဝေးကို အောင်မြင်စွာ ဖျက်စီးခဲ့ပြီး မဲပေး ရွေးချယ်ထားသည်။
 ကျေးရွာ စေတနာ့ဝန်ထမ်း ကော်မတီဝင်များ နှင့် ဗဟိုတစ်၊ ဓာတ်ပုံများကို ရိုက်
 ကူး၍ ပထမ အကြိမ် အစည်းအဝေး အစစ်အမှန် ဖျက်စီးခဲ့ပါသည်။ ကော်မတီ
 ထင်မြား၏ ကိုယ်ရေး ဂုဏ်ဝင် များ လည်း ဖြည့်ဆည်း ဖြင့် ဖြင့် အောင်မြင်ခဲ့ပါသည်။

- အစည်းအဝေး တက်ရောက်သည့် မိမိထောင်စု ⇒ ၁၀၀
- ကျားပေါင်း ⇒ ၅၉
- မပေါင်း ⇒ ၆၅
- စုစုပေါင်း ⇒ ၁၂၄ ပေသက်

(၂) ဒုတိယအကြိမ်အစည်းအဝေး

ရက်စွဲ " 15. 11. 2017
 နေရာ " ဘုရားကြီးကျောင်း
 ကျေးဇူး " အုန်းတော (မြောက်)
 အုပ်စု " ဇာင်းတော

အကြောင်းအရာ " ဒုတိယအကြိမ်အစည်းအဝေး

ဒုတိယအကြိမ် အစည်းအဝေးသို့ တက်ရောက်လာသူများကို PRA (၆)ခု ကျေးဇူးလူထုနှင့်အတူ လူ့ဥပဒေဆိုင်ရာစံနှုန်းများ ပင်တူအိမ်၊ ဆွေးနွေးခြင်း၊ ဆန်းစစ်ခြင်း၊ စစ်၊ ပုံစံ၊ ဆွေးနွေးခြင်း၊ ဆန်းစစ်ခြင်း၊ ရာသီနှင့် ဗြ ဗြကွဒိန်၊ ဆွေးနွေးခြင်း၊ ဆန်းစစ်ခြင်း၊ ခိုင်ခိုင်ခံ့ ဘုံ သတ်ချက်၊ ဆွေးနွေးချက်များ ကျေးဇူးလူထုနှင့်အတူ အပြန်အလှန်ဆွေးနွေး ခဲ့ကြပါသည်။ ဆက်လက်၍ ကျေးဇူးလူထု၏ အခက်အခဲ၊ ဗြသာ နာ၊ ဖျော်လင့်ချက် ဖွံ့ဖြိုးရေး လုပ်ငန်း စဉ်များအား ဖော်ထုတ်နိုင်ရန် အတွက် အမျိုးမျိုး အမျိုးမျိုးသစ်၊ ရွေးချယ်ဖွဲ့စည်း ထုတ်ဖော်လာသော လုပ်ငန်းစဉ်များအား ၃: ၂: ၁ ဖြင့် ခဲပေး ရွေးချယ်ခဲ့ပါသည်။

- ၁. မီးတိုင်မီးကြိုး ဖြန့်ဖြူးခြင်း ⇒ ၃၃၆ မဲ
- ၂. စာဆင်ကျောင်း ဆက်တံ့ဆိုင် ဖြန့်ဖြူးခြင်း ⇒ ၁၆၁ မဲ
- ၃. စွဲတွင်းလမ်း ဖြန့်ဖြူးခြင်း ⇒ ၆၂ မဲ
- ၄. ရေကန်တူး (စွဲအောင်) ⇒ ၄၈ မဲ
- ၅. စာကြည့်တိုက် ဖြန့်ဖြူးခြင်း ⇒ ၂၅ မဲ
- ၆. ရေကန်တူး (မြောက်) ⇒ ၂၄ မဲ
- ၇. ဆေးဝေ့ခန်း ⇒ ၁၁ မဲ
- ၈. စက်ရေတွင်းတူး / ရေပိုက် ⇒ ၁၀ မဲ စသည်တို့အား မဲရွေးချယ်ပေး

ခံကြပါသည်။

ဆက်လက်၍ ကျေးဇူးလူထု စည်းရုံးရေးအဖွဲ့နှင့် အကျိုးထိခွာ / အကျိုးမဝင် ဆော့ လုပ်ငန်းများအား ဖြင့်ဖြုတ်ပေးခဲ့ပါသည်။ ပထမအစည်းအဝေး အတွေ့အကြုံများ အား ဖြင့်ဖြုတ်ဆွေးနွေးတင်ပြကြပါသည်။ ထိုနောက် စီမံကိန်းလုပ်ငန်းများ ဆောင်ရွက်ရာတွင် ဦးဆောင်ပေး ကျေးဇူးလူထုနှင့် ဂေဟစနစ်များအား အဆိုပြုဖွဲ့စည်း ဖြန့်ဖြူးရွေးချယ်ခဲ့ပါသည်။ ဂေဟစနစ်များ၏ တာဝန်နှင့် ဝတ္တရားများအား အထောက်အကူတစ်ချက်ချင်း ဖြန့်ဖြူးပါသည်။

ဒုတိယ စက်ဝန်းတွင် ကျေးဇူးတိုင်းရှိ ကျေးဇူးလူထု ဒွင်၊ သဘောတူညီမှု ဖြစ်၊ ကျေးဇူးဖွံ့ဖြိုးရေး လုပ်ငန်းနှင့် မိအချားဆုံးရရှိပြီး ကျေးဇူး၏ ဦးစားပေး လုပ်ငန်း နှင့် အလိုင် လက်ထောက် နည်း၊ ဝဉာဏ်၊ ဒွ တွက်ချက် ဖွဲ့အရ

မုန်းတော် (တောင်) => မီးဖြူ၊ မီးတိုင်ဆွယ်တိုင်းဖြင့်၊ (၅၂) သိန်း

မုန်းတော် (ခြောက်) => မီးဖြူ၊ မီးတိုင်ဆွယ်တိုင်းဖြင့်၊ (၅၁) သိန်း

မင်းတော် (ခြောက်) => မီးဖြူ၊ မီးတိုင်ဆွယ်တိုင်းဖြင့်၊ (၅၅) သိန်း

မင်းတော် (တောင်) => စွာအံ့စုရပ်ဆောင် (၅၁) သိန်း

အထီးထီး လုပ်ငန်းနှင့် အလိုင် နှစ်ဝေပြီး အသေ စိတ်ရှင်း ဖြစ်ပေးပါသည်။

အသေဆုံး အထွေထွေ အသုံး ရရိတ်များ အတွက် ကျေးဇူး ခရီး အကူ အဝေး အလိုင် ကော်မတီများ အချင်းချင်း ညှိနှိုင်း ဆုံးဖြတ် ကြပါသည်။

ထိုနေ့က တက်ရောက်လာကြသည့် စီတော်ကော်မတီများထံ ဒွ အုပ်စု စီတော်က ကျား ၁ / ၈ ၁ ဖောက် ဒွင်၊ အထွားရေး ဆက်ကော်မတီ (၃) ဦးတို့က တက်ရောက်လာသည့် ကော်မတီများက မဲခွေးဆုံးဖြတ်ချက် ပါသည်။ ဆက်လက်၍ အုပ်စု ဝေဖန် အဖြေ ဖြင့် လိုက်စားလျှင် ကိုတက်ရောက် လာသည့် ဝေဖန် စာဖြင့် ကော်မတီများ ဒွ မဲခွေး ဆုံးဖြတ်ကြပါသည်။

ထိုသို့ဖြစ် မင်းတော် အုပ်စု ရုံးဖွဲ့ နှစ်ဝေညှိနှိုင်း စာရင်း စာဝေကို စောင့်ကြည့်စွာ ပိတ်ဆို့ပေးပါသည်။

မင်းတော် အုပ်စု (၄) တွင် တက်ရောက်သည့် ကော်မတီများ စာရင်း

ကျား => ၂၂ ဖောက်

မဲ => ၂၃ ဖောက်

၂၅၅ စိမ်းကို ထုတ်ပေး ဦးဖျေ မဲ => ၂ ဖောက်

၂၇။ ကဏ္ဍအလိုက်ဦးစားပေးဖွံ့ဖြိုးရေးလုပ်ငန်းစဉ်များ

နောက်ဆက်တွဲ (၄) ခြားနားသော အပိုင်းများအတွက် ဦးစားပေးဖွံ့ဖြိုးရေးလုပ်ငန်းစဉ်

အနစ်ချုပ်

မူရင်းအား VPSIC တွင်ထားရှိရပါမည်။ အခြားဌာနများနှင့် ညှိနှိုင်းရန်အတွက် မိတ္တူအား TPIC သို့ ပို့ရပါမည်။ MIS သို့ သွင်းရိုက်ပုံပါ။

	အဆင့်	လုပ်ငန်း	မည်သူ ဦးစားပေးလိ	ကျေးရွာတာဝန်ခံ(ပြင်ပမှ သို့) အုပ်စု	ပုဂံကယုယောက်ခံမလဲ
အခြားအထောက်အပံ့	၁	အစဉ် ဖြောင်း တံကာ	မ		
	၂				
	၃				
	၄				
	၅				
အသက်မွေးဝမ်းကျောင်း၊ ပိုက်ပျိုးရေး	၁	စက် ချက်ဆင်ကန်	မ		
	၂				
	၃				
	၄				
	၅				
ကျန်းမာရေးနှင့် အာဟာရ	၁				
	၂				
	၃				
	၄				
	၅				
ပညာရေး	၁	ဆရာမနေအိမ်	မ		
	၂				
	၃				
	၄				
	၅				
အခြား	၁				
	၂				
	၃				
	၄				
	၅				

၂၈။ ကျေးရွာဖွံ့ဖြိုးရေးအစီအစဉ်ဆောင်ရွက်မှုမှတ်တမ်းဇာတ်ပုံများ
လူထုစည်းရုံးရေးမှူးမှ စီမံကိန်းအကြောင်းရှင်းပြနေစဉ်



လူထုစည်းရုံးရေးမှူးမှ ကျား၊ မရေးရာကဏ္ဍအား ရှင်းပြနေစဉ်



ဖွံ့ဖြိုးရေးလုပ်ငန်းစဉ်များအား မဲပေးရန်အတွက်တန်းစီနေပုံ



ကျေးရွာစီမံကိန်းအထောက်အကူပြုကော်မတီဝင်များ၏မှတ်တမ်းတင်ဓာတ်ပုံ





လူထုဗဟိုပြုစီမံကိန်း

ကျေးလက်လူထုအခြေပြု ၊ ဖွံ့ဖြိုးမှုကိုတိုးရှေးရှု

လူထုဗဟိုပြုစီမံကိန်းရုံး၊ အောင်ချမ်းသာရပ်ကွက်၊ ပေါက်မြို့နယ်၊ မကွေးတိုင်းဒေသကြီး။

ရုံးဖုန်း - ၀၆၂၄၅၃၅၈

www.cdd.drdmyanmar.org