

ပြည်ထောင်စု သမ္မတ မြန်မာနိုင်ငံတော်အစိုးရ
စိုက်ပျိုးရေး၊ မွေးမြူရေးနှင့် ဆည်မြောင်းဝန်ကြီးဌာန
ကျေးလက်ဒေသဖွံ့ဖြိုးတိုးတက်ရေးဦးစီးဌာန
ဘီးလင်းမြို့နယ်



National Community Driven Development Project

လူထုပဟိုပြုစီမံကိန်း



ကျေးရွာဖွံ့ဖြိုးရေးအစီအစဉ်
Village Development Plan (VDP)
ဘီးလင်းမြို့နယ်

၂၀၁၉ ခုနှစ်

ကျောက်ရေတွင်းခြံကျေးရွာ

ကျောက်ရေတွင်းကျေးရွာအုပ်စု

မာတိကာ

စဉ်	အကြောင်းအရာ	စာမျက်နှာ
၁။	မာတိကာ	၁
၂။	ဘီးလင်းမြို့နယ်မြေပုံ	၂
၃။	ကျေးရွာအုပ်စုမြေပုံ	၃
၄။	ကျေးရွာအခြေခံအချက်အလက်များနှင့် ကျေးရွာသမိုင်းကြောင်း	၄-၆
၅။	လူထုပူးပေါင်းပါဝင်သော လူမှုဆန်းစစ်ခြင်းနှင့် အကဲဖြတ်ခြင်း လုပ်ငန်းစဉ် (PSA/PRA) အကျဉ်းချုပ်ဇယား	၇
၆။	(က) လူမှုရေး အရင်းအမြစ်ပြုပြင်မှုနှင့် သုံးသပ်ချက် (ခ) ဥစ္စာနေ ကြွယ်ဝမှု အဆင့်အတန်း သတ်မှတ်ခြင်း နှင့် အသက်မွေးဝမ်း ကျောင်းပြဇယားနှင့် သုံးသပ်ချက်များ (ဂ) အရင်းအမြစ် ပိုင်ဆိုင်မှု သုံးသပ်ခြင်း (ဃ) ရာသီခွင်ပြ ပြက္ခဒိန်နှင့် သုံးသပ်ခြင်း (င) ပင့်ကူအိမ် သုံးသပ်ခြင်း (စ) ဗင်းကားချပ် (ဆ) အမျိုးသား/အမျိုးသမီး အခက်အခဲများ (ဇ) ကျေးရွာမျှော်မှန်းချက် (အမျိုးသား/အမျိုးသမီး) (ဈ) ဦးစားပေးလုပ်ငန်းများ	၈-၉ ၁၀-၁၁ ၁၂-၁၃ ၁၄-၁၅ ၁၆-၁၇ ၁၈-၁၉ ၂၀ ၂၁ ၂၂
၇။	ကော်မတီဝင်များရွေးချယ်ခြင်းနှင့်ကျေးရွာဖွံ့ဖြိုးရေး အစီအစဉ်ဆောင်ရွက်မှုမှတ်တမ်း ဓါတ်ပုံများ	၂၃
၈။	ကော်မတီဝင်များ စာရင်း	၂၄
၉။	ကျေးရွာအချက်အလက်ပုံစံ (၁)	၂၅-၃၆
၁၀။	စီမံကိန်းအချိန်စက်ဝန်းအချိန်ဇယား (ပုံစံ ၂)	၃၇-၄၃
၁၁။	ကျေးရွာဖွံ့ဖြိုးရေးဦးစားပေးအစီအစဉ် (ပုံစံ ၃)	၄၄-၅၃
၁၂။	အစည်းအဝေးမှတ်တမ်းများ	၅၄-၅၅
၁၃။	ကဏ္ဍအလိုက် အခက်အခဲမှတ်တမ်း	၅၆

ကျေးရွာအုပ်စုပြမြေပုံ

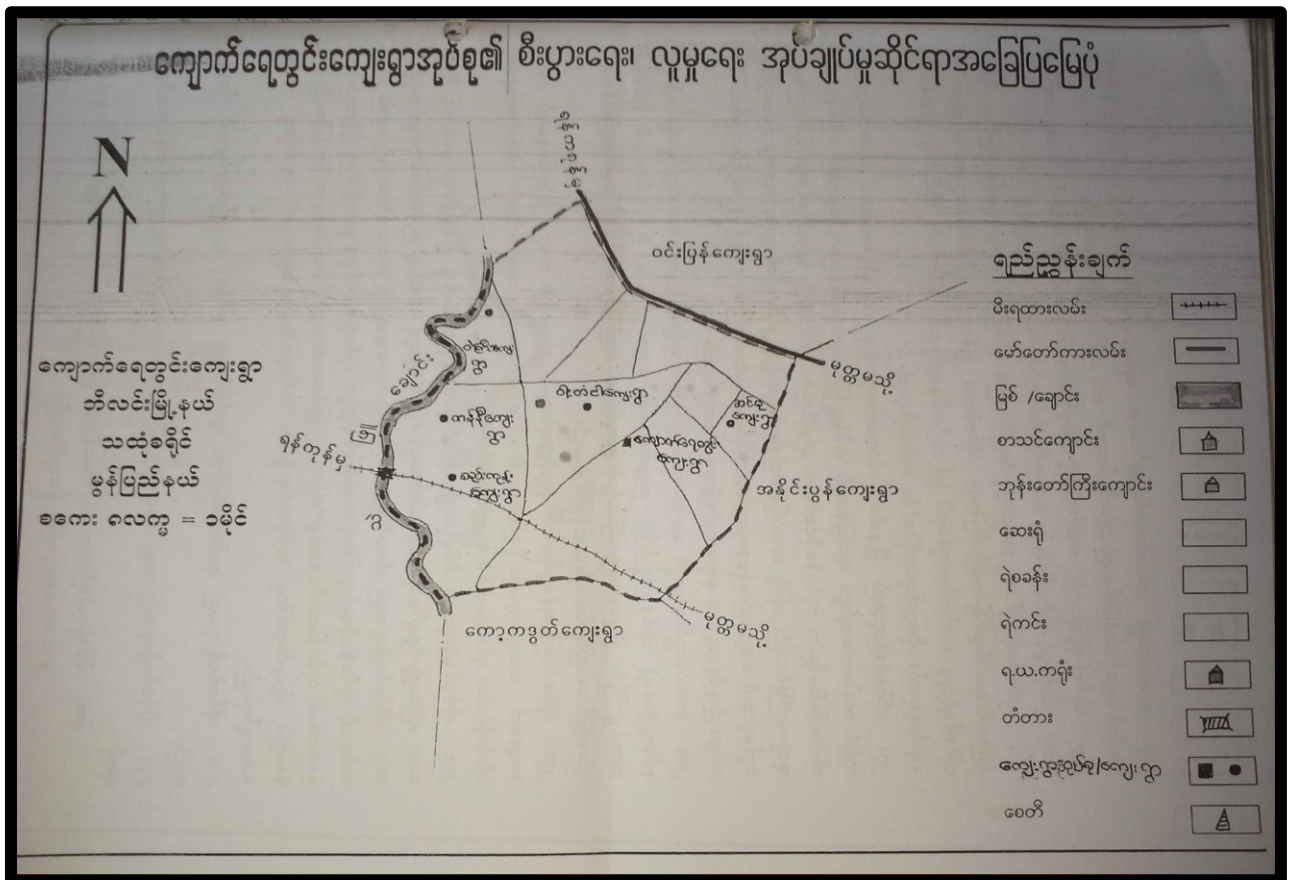

အုပ်စုတွင်ပါဝင်သော ကျေးရွာများမှာ

- ၁။ ဆင်စု
- ၂။ ဝဲကြီး
- ၃။ ဝါးတံငါ
- ၄။ ကျောက်ရေတွင်းမြို့
- ၅။ ကျောက်ရေတွင်း
- ၆။ ကံနီ

၃။ ကျေးရွာအတွင်းရှိ စုစုပေါင်းအိမ်ထောင်စုနှင့် လူဦးရေ

အိမ်ထောင်စု	ကျား	မ	စုစုပေါင်း
၃၈	၁၀၃	၉၈	၂၀၁

လူမျိုးစု/လူမျိုးစုအိမ်ထောင်စု

အမျိုးအစား	အိမ်ထောင်စု	ကျား	မ	စုစုပေါင်း
ကရင်				
ဗမာ	၃၈	၁၀၃	၉၈	၂၀၁
ရခိုင်				

ထိခိုက်လွယ်အိမ်ထောင်စု

ထိခိုက်လွယ်အုပ်စု	အိမ်ထောင်စု	ကျား	မ	စုစုပေါင်း
သက်ကြီးရွယ်အို	-	-	-	၁၃
အမျိုးသမီး ဦးဆောင်	၆	-	-	၆
မသန်စွမ်း	-	-	-	-
မြေယာမဲ့	-	-	-	-

ကျေးရွာရှိအခြေခံအဆောက်အအုံများ

ပညာရေး	ခြံစိပါ	ကျန်းမာရေး	ခြံစိပါ	ဘာသာရေး	ခြံစိပါ
အထက်တန်းကျောင်း		ဆေးရုံ		ဘုရား/စေတီ	✓
အလယ်တန်းကျောင်း		ကျန်းမာရေးဌာန		ဘုန်းကြီးကျောင်း	
မူလတန်းကျောင်း		ကျန်းမာရေးဌာနခွဲ		ဟိန္ဒူဘုရားကျောင်း	
မူကြိုကျောင်း		ဆေးခန်း		ခရစ်ယာန်ဘုရားကျောင်း	
အခြား(မူလတန်းကျောင်း)		အခြား		ဗလီ	
မှတ်ချက်		မှတ်ချက်		မှတ်ချက်	

အဓိကစီးပွားရေးလုပ်ငန်းများ

စိုက်ပျိုးရေး	မွေးမြူရေး	အသေးစားစီးပွားရေးလုပ်ငန်းများ	အခြား
ဧရာသာ၊ လယ်	ဝက်၊ ကြက်၊ နွား	ဈေးရောင်း	-

ကျေးရွာအတွင်းအဓိကပိုင်ဆိုင်မှုများ

ကျေးရွာပိုင်ဆိုင်မှုများ	စိုက်ပျိုးရေး	စားကျက်မြေ	သစ်တောမြေ	သဲ/ကျောက်ရရှိမှု	ရေတွင်း/ရေကန်	စက်ရေတွင်း
အရေအတွက်	၃၀ ဧက	-	-	-	၁၉ တွင်း	-

ကျေးရွာအတွင်းအခြားပိုင်ဆိုင်မှုများ

ကျေးရွာပိုင်ဆိုင်မှုများ	ရေတင်စက်	ထွန်	ထယ်	ကျွဲ	နွား	အခြား
အရေအတွက်	-	-	-	-	၅	ကြက် (၅၀)၊ နွား (၅)

အခြားကျေးရွာရှိအသုံးပြုနိုင်သော အရင်းအမြစ်/ အချက်အလက်များ

အရင်းအမြစ်	ဆေးခန်း	မူလတန်းကျောင်း	ဈေး	ကျွမ်းကျင်လုပ်သား	လုပ်သား	မြေတူးစက်	လမ်းကြိုစက်
အရေအတွက်	၁	၁	-	၆	၂၀	-	-

“ကျေးဇူးတင်သည့်ကြောင်း”

ကျေးဇူး အအ ကျောက်ရေတွင်းခြံ

ဇွဲနယ် အအ အီးလင်း

ကျေးဇူး အအ ကျောက်ရေတွင်း

၇၈၅၅ အအ ၆.၉.၂၀၁၈

ကျောက်ရေတွင်းခြံကျေးဇူးသည် မွန်ပြည်နယ်၊ အီးလင်း၊ ဇွဲနယ်၊ ကျောက်ရေတွင်း
ကျေးဇူးအုပ်စုတွင် ပါဝင်သော ရွာလေးတစ်ရွာ ဖြစ်ပါသည်။ အရွာဘက်တွင် ဝါးတံငါကျေး
ဇူး၊ ကျောက်ရေတွင်းကျေးဇူး၊ အနောက်ဘက်တွင် ကန်နီကျေးဇူး၊ အနောက်မြောက်ဘက်
တွင် ဝဲကြီးကျေးဇူးတို့နှင့် ဆက်စပ်နေပါသည်။ အိမ်ထောင်စု (၃၈) ခုရှိပြီး မိမိ
ပျမ်းမျှများသာ နေထိုင်ကြပါသည်။

ကျောက်ရေတွင်းခြံကျေးဇူးကို အီးလင်းကျေးဇူးဟု အများအားဖြင့် သိရှိကြပါ
သည်။ အကြောင်းအရင်းမှာ အောက်တွင်းဒေသများတွင် ယယံယာခိုက်ပျိုးပျိုးလုပ်
ကိုင် အားသောက်နေကြသူများသည် ယယံပြိုင်ကမ်းမြို့၍ နေထိုင်သည့်နေရာမရှိပဲ
၎င်းကျေးဇူးအားဖြောင်းရွှေ့နေထိုင်ရာမှာ အောက်တွင်းဒေသတွင် အီးလင်းကျေးဇူးအား
အခွဲဖြုတ် အီးလင်းကျေးဇူးဟုပင် ထပ်မံခေါ်ကြားပြန်ပါသည်။ အီးလင်းကျေးဇူးဟု အ
များသိသော်လည်း ယထာ၊ ထွေအုပ်အရင်း အမည်ပေါက်အရ အီးလင်းကျေးဇူးဟု
သက်မှတ်ထားခြင်း မရှိပဲ ကျောက်ရေတွင်းခြံကျေးဇူးဟု တစ်စတစ်စ ပျက်စီးသွား
၍ ယထာလောက သည်။ ဤသို့ဖြင့် ကျောက်ရေတွင်းခြံကျေးဇူး (၂) အီးလင်းကျေးဇူး
ဟုပင် ခေါ်ဝေါ်နေကြပါသည်။

ကျေးဇူး၏ အရေးအကားအရ အိမ်ထောင်စုများ၍ တစ်စုတစ်စည်းတည်းနေထိုင်
ကြကာ ဖြေဖြန့်ဒေသ ဖြစ်သည်။ ဖြေဖြန့်ဒေသဖြစ်၍ ခိုက်ပျိုးပျိုးလုပ်၊ ကျယန်းလုပ်
ဖြင့် လုပ်ကိုင် ကြကာ အခြားဒေသ (နိုင်ငံ) သို့ လည်းသွားရောက်လုပ်ကိုင်သူများလည်း
ရှိပါသည်။ ကျေးဇူးတွင် ဖွံ့ဖြိုးရေး လုပ်ငန်းများ လိုအပ်နေခြင်း၊ လုပ်အကိုင် အခွင့်အ
လမ်းများနှင့် စာတတ်ကျွမ်းမှုအခြေခံ အဆောက်အအုံများ များစွာ လိုအပ်နေပါ
ကြောင်း သိရှိရပါသည်။

၅။ လူမှုဆန်းစစ်ခြင်းနှင့်အကဲဖြတ်ခြင်းလုပ်ငန်းစဉ်(PSA/PRA)အကျဉ်းချုပ်ဇယား

ကျောက်ရေတွင်း၊ ခြံကျေးရွာ *** ကျောက်ရေတွင်းကုန်

လူထုပူးပေါင်းပါဝင်သော လူမှုဆန်းစစ်ခြင်းနှင့် အကဲဖြတ်ခြင်း လုပ်ငန်းစဉ် (PSA/PRA) အကျဉ်းချုပ်ဇယား

စဉ်	အကြောင်းအရာ	ရက်စွဲ	ဦးတည်အုပ်စု	တက်ရောက်သူ			အဓိကဆွေးနွေးချက်များ
				ကျား	မ	ပေါင်း	
၁	လူမှုစီးပွား အဆင့် သတ်မှတ်ခြင်း (Wealth Ranking)	၂၀၂၁.၀၅.၂၅	ချမ်းသာ၊ အလယ်၊ အလတ်၊ နွမ်းပါး၊ အလွန်နွမ်းပါးအုပ်စုများ	၂၃	၂၀	၄၃	ကျေးရွာလူမှုစီးပွား အုပ်စုများ ခွဲခြား သတ်မှတ်နိုင်ရေး အတွက် အခြေခံစံနှုန်းများ သတ်မှတ်ခြင်း၊ ကျေးရွာသားများနှင့် အများ သဘောတူ ခွဲခြား သတ်မှတ်ခြင်း
၂	ရာသီခွင်ပြဗြူဟာ (Seasonal Calendar)	၂၀၂၁.၀၅.၂၅	ကော်ပတ်ဝင် (အမျိုးသမီး၊ အမျိုးသားများ)	၂၃	၂၀	၄၃	ရာသီဥတု၊ ရိုက်နှိုင်းသီးနှံများ၊ လယ်ယာလုပ်ငန်းများ၊ နေ့စား လုပ်ငန်းများ၊ မွေးမြူရေးလုပ်ငန်းများ၊ ဝမ်းတပူလှေမှု နှင့် ပွဲတော်များ
၃	ကျေးရွာလူမှုရေး ပြုသယ် စာတမ္မာ (Social map/resource map)	၂၀၂၁.၀၅.၂၅	ရပ်မိရပ်မ ကော်ပတ်ဝင်များ	၂၃	၂၀	၄၃	သိမ်အမျိုးအစားများ၊ အခြေခံအဆောက်အအုံများ၊ လမ်းပန်းဆက်သွယ်ရေးအခြေအနေ၊ လယ်ယာမြေများ၊ မြစ်ချောင်းများ၊ ရေတွင်း၊ ရေကန်များ၊ လစ်တောများ
၄	ပြဿနာသစ်ပင် (Problem tree)	-	အမျိုးသားများ၊ ကော်မတီဝင်များ				ဆွေးနွေးထားသော အခြေခံအဆောက်အအုံများ၊ အသက်မွေး ဝမ်းကျောင်းလုပ်ငန်းများ နှင့် ပညာရေး၊ ကျန်းမာရေး
၅	ပြဿနာသစ်ပင် (Problem tree)	-	အမျိုးသမီးများ				ဆွေးနွေးထားသော အခြေခံအဆောက်အအုံများ၊ အသက်မွေးဝမ်းကျောင်းလုပ်ငန်းများ
၆	ကျေးရွာ၏ (၄)နှစ်စာဦးစားပေး အစီအစဉ်ပြဇယား	၂၀၂၁.၀၅.၂၅	အမျိုးသားအုပ်စု၊ အမျိုးသမီးအုပ်စု၊ လူငယ်အုပ်စု၊ ရပ်မိရပ်မအုပ်စု	၂၃	၂၀	၄၃	အကျိုးပြုပြီး ရေ၊ အကျိုးခံစားခွင့်နှင့် အဓိက လိုအပ်ချက်များ အပေါ်မူတည်၍ ဆုံးဖြတ်သည်။
၇	အဖွဲ့အစည်း ချိတ်ဆက်ပုံ (Venn Diagram)	၂၀၂၁.၀၅.၂၅		၂၃	၂၀	၄၃	ကျေးရွာအတွင်းရှိ အဖွဲ့အစည်းများ မည်သည့်အတွက် မည်သည့်အဖွဲ့အစည်းများ ချိတ်ဆက်လုပ်ကိုင်မှု
၈	ပင့်ကူအိမ်ကွန်ယက် (Spider Web)	၂၀၂၁.၀၅.၂၅	အမျိုးသားများနှင့် အမျိုးသမီးများ	၂၃	၂၀	၄၃	အမျိုးသားများနှင့် အမျိုးသမီးများ တန်းတူ အခွင့်အရေးများ ရရှိမှုနှင့် မရရှိသည့် အကြောင်းအရင်းများ
၉	ပြဿနာအခွင့်အရေး၊ လက်ရှိ အခြေအနေနှင့် ပြောင်းလဲမှု ညွှန်းကိန်းများ	၂၀၂၁.၀၅.၂၅	ကျေးရွာလူထု	၂၃	၂၀	၄၃	ပြဿနာအခွင့်အရေး၊ လက်ရှိအခြေအနေကို သိရှိနိုင်ရန်နှင့် ပြောင်းလဲမှု ညွှန်းကိန်းများ

(က) လူမှုရေးအရင်းအမြစ်ပြမြေပုံ

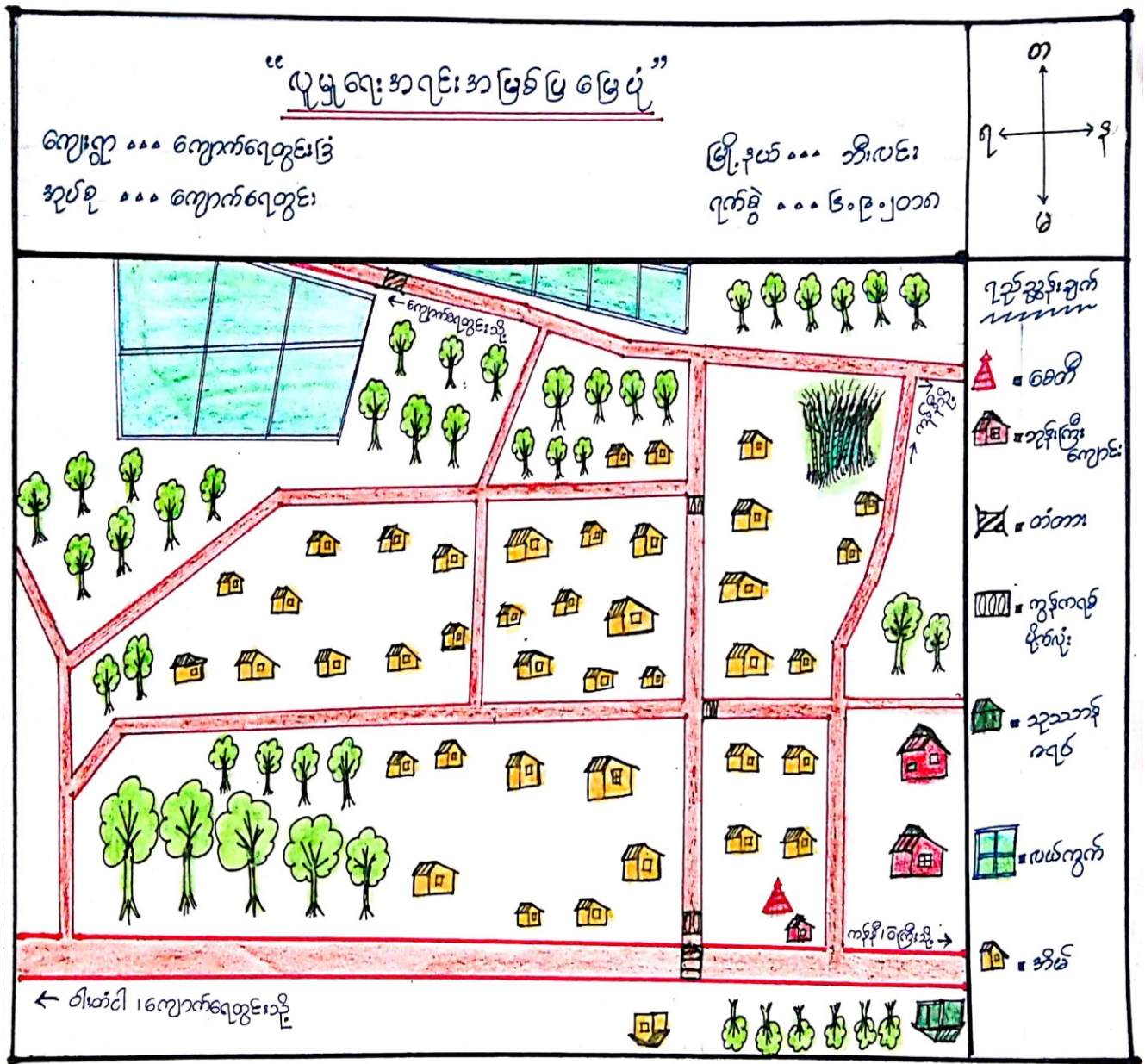

“ လူမှုရေးအရင်းအမြစ်ပြုပြင်ခြင်း ”

ကျေးရွာ ။ ။ ။ ကျောက်ဂေတောင်းခြံ
အုပ်စု ။ ။ ။ ကျောက်ဂေတောင်း
ဧပြီလ ၁၀ ။ ။ ။ ဘီးလင်း
ရက်စွဲ ။ ။ ။ ၂၀၂၀

၁။ ဆွေးနွေးခြင်းနှင့် ဆန်းစစ်ခြင်း ။

ကျေးရွာရှိနေထိုင်သူများသည် စိုက်ပျိုးရေးလုပ်ငန်း၊ ရော်ဘာလုပ်ငန်း၊
လယ်ယာလုပ်ငန်း၊ နှင့် ကျွဲပန်းလုပ်ငန်း၊ ခြင်း၊ ဖြင့် အသက်မွေးဝမ်းကြောင်း ပြုပြင်
ပါသည်။ လယ်ယာမြေများမှာ ရွာတွင်း၊ ဦးဆိုင် များ၍ အခြားဘက်တွင်
ကွင်းဒေသတွင် သွားရောက်လုပ်ကိုင်ကြပါသည်။

ဘောက်သုံးရေလုံလောက်မှု မရှိပြီး ကွဲကွာမှုများတွင် ရေတွင်းအစရှိသော
ခြောက်၍ ရေရှားကာ စိုက်ထောင်စုအစရှိ သောရပါသည်။ ကျေးရွာစိုက်ပျိုးရေး
နည်း၊ ခြင်း၊ ကြေးငယ်လည်း အဆင်မပြေဘဲ ယှဉ်းပေးပြီး ကျောက်ဂေတောင်း အလကကျောင်း
သို့ ကလေးများ သွားရောက်ပညာဆင်ခြင်ကြပါသည်။

ပျက်စီးသော ဝါးနှင့် ကွဲကွာမှုများတွင် လယ်ယာမြေများ၊ စိုက်ပျိုးရေး အဆင်
အတင်ကောင်းသော်လည်း ပာအာရီ၊ ချောင်းမြောင်း၊ ပိတ်ဆို့ခြင်း၊ ရေကြီးနှစ်ဖြူ
မှုများသာ ခြင်း၊ ကြေးငယ် လယ်ယာ စိုက်ပျိုးရေးလုပ်ငန်းမှာ ပျက်စီးဆုံးရှုံးခြင်းဖြင့်
သာ ရင်ဆိုင်ကြပါသည်။ ကျေးရွာတွင် ဆင်းရဲ၊ ချမ်းသာ ခွဲခြားခြင်း မရှိပဲ တစ်ခု
တစ်စည်းတည်း နေထိုင်ကာ ဗုဒ္ဓဘာသာကို တစ်ဦးလုံးတိုင်း ကွယ်ကြပါသည်။

ကျေးရွာရှိ တို့ကတ်ရန် လိုအပ်သည့်များမှာ ပျက်စီးစွာ ယှဉ်းခြင်း၊ အလုပ်
အကိုင်ရှားပါးခြင်း၊ စိုက်ပျိုးရေး ရှားပါးခြင်းများကြောင့် ယနေ့မျှအဆင်မပြေ
ကျ ပြီး ကျွဲပန်းလုပ်ကိုင် ၍ အဆင်မပြေမှု ဖြစ်ကာ အခြားဒေသသို့ သွားရောက်
လုပ်ကိုင်သူများ ပြားလာပါသည်။ ၎င်းစဉ်တွင် ရေအလုပ်အကိုင်များ ရရှိလာခြင်း၊
အတိုးနှုန်းသက်သာသည့် အသေအခံပေးငွေများ ချမ်းမာခြင်း၊ စက်မှု လက်မှု
ကော်ပွားများ ရရှိမည်ဆိုပါက အားထက်ရေရေဆင်ဖြေကာ ကျေးရွာဖွံ့ဖြိုးတိုးတက်
လာမည်ဟု သုံးသပ်ဖိပါသည်။

ခ။ ဥက္ကဋ္ဌနေကြွယ်ဝမှု အဆင့်အတန်း သတ်မှတ်ခြင်းနှင့် အသက်မွေးဝမ်းကျောင်းပြုလွှာ

“ဥက္ကဋ္ဌနေကြွယ်ဝမှု အဆင့်အတန်းသတ်မှတ်ခြင်း”

ကျေးဇူး ။ ။ ကျောက်လှေတွင်းခြံ

မြို့နယ် ။ ။ ဘီးလင်း

အုပ်ချုပ် ။ ။ ကျောက်လှေတွင်း

ရက်စွဲ ။ ။ ၆.၉.၂၀၁၈

အမျိုးအစား	ပိုင်ဆိုင်မှု	အသက်မွေးဝမ်းကျောင်း	အိမ်ထောင်စု	%
မြေလှည့်သော မိသားစု	ဝိုက်အိမ် မိကျား - ၁ စီး ထွန်ခက် - ၁ စီး ဆိုင်ကယ် - ၂ စီး ရော်ဘာခြံ - ၄ ဧက လယ် - ၅ ဧက	နှိုက်ပျိုးရေး ရော်ဘာလုပ်ငန်း အလှေငေးစာဝယ် (အနုဥယျာဉ်)	၃	၈ %
အသင့်အတင့် မြေလှည့်သော မိသားစု	ပျဉ်ထောင်အိမ် ဆိုင်ကယ် - ၁ စီး ရော်ဘာခြံ - ၂ ဧက	နှိုက်ပျိုးရေး ရော်ဘာလုပ်ငန်း	၁၀	၂၆ %
မမြေလှည့်သော မိသားစု	သစ် + ဝါး အိမ် (ခြံပိုင်) ခက်ကိုး - ၁ စီး ထက် - ၁ ကောင်	ရော်ဘာခြံ ကျပ်စား	၂၀	၅၃ %
ခွမ်းပါးသော မိသားစု	ဝါးအိမ် (ခြံပိုင်မရှိ) ခက်ကိုး - ၁ စီး	ရော်ဘာခြံ ကျပ်စား	၅	၁၃ %
စုစုပေါင်း			၃၈	၁၀၀ %

ပါဝင်ဆွေးနွေးသူ = ကျား (၂၃)၊ မ (၂၀)
စုစုပေါင်း = (၄၃) ဦး

အိမ်ထောင်ဆွေးနွေးသူ = ဦးကျော်သိန်း
မှတ်တမ်းတင်သူ = ဇော်နွဲ့ရိုင်း

ခ။ ဥစ္စာခန့်ကြွယ်ဝမှုဆင့်အတန်း သတ်မှတ်ခြင်းနှင့် အသက်မွေးဝမ်းကျောင်းပြု ဇယား သုံးသပ်ချက်

“ ဥစ္စာခန့်ကြွယ်ဝမှုဆင့်အတန်းသတ်မှတ်မှုတ်ခြင်း ”

ကျေးဇူး ၁၁၁ ကျောက်ရေတွင်းခြံ

မြို့နယ် ၁၁၁ ဘီးလင်း

ဒုတိယ ၁၁၁ ကျောက်ရေတွင်း

ရက်စွဲ ၁၁၁ ၉.၉.၂၀၁၈

(ဆွေးနွေးခြင်းနှင့် ဆန်းစစ်ခြင်း)

ကျေးဇူးတွင် နွမ်းပါးစေသော နိမ့်ထောင်စု (၅)ခုနှင့် မဖြေလည်သော ဝိသားစု (၂)ခုရှိပါသည်။ မဖြေလည် နွမ်းပါးသည်၊ အကြောင်းမှာ ကိုယ်ပိုင် ပိုင်ဆိုင်သည့် ဂဟေပစ္စည်း မရှိခြင်း၊ နေ့စဉ်ဝင်ငွေရ အလုပ်အကိုင် ရှားပါးခြင်း၊ လုပ်ခတန်ဖိုးမရခြင်း၊ ကြံ့ရာ ကျပ်နှားအလုပ် မှာ ပိုမိုမရှိခြင်း များကြောင်း ဖြစ်သည်။

ကျေးဇူးတွင် ဖွံ့ဖြိုးရေးအစီအစဉ်များ ရေးဆွဲရာပါက မဖြေလည်၊ နွမ်းပါးသူတို့ တက်ရောက် ဆွေးနွေး နိုင်စေရန် ၎င်းတို့၏ အာရပ် ချိန်များကို စိစစ်ဆောင်ရွက်ပေးပြီး ထိုသူတို့ ကင်ဖြ ဆွေးနွေး တောင်းဆိုထားသော အခက်အခဲများ၊ လိုအပ်ချက်များကို စာပေးထား စဉ်းစားကာ ဆောင်ရွက်ပေးပါသည်။

မဖြေလည်၊ နွမ်းပါးသူတို့ ကင်ဖြတောင်းဆိုထားသော လုပ်ခစီစဉ်ဆွယ် တန်းခြင်း၊ လုပ်ငန်းဖြစ်စေရေးကြောင့် အလုပ်အကိုင်မရရှိစေဘဲလည်း ဖိဖိတို့ကျေးဇူး ဘီးလင်း၍ အဆင်ပြေ စာလာမည် ဖြစ်ပြီး နိမ့်ထောင်စုများ ဆုံးရှုံးမှုဖြင့် နိုင်ငံရေး စီစဉ်ဆောင်ရွက်ပေးလျက်ရှိပါသည်။

မဖြေလည်၊ နွမ်းပါးသူတို့ ပျော့နု နှစ်လစာရန်အတွက်လည်း ငှာနု များမှ အလုပ်အကိုင်နှင့် အလုပ်ဖြစ်သည်၊ စက်မှုလက်မှုပညာများ၊ နိမ့်ထောင် များကတစ်ပညာများ၊ နေ့စဉ် နေ့စဉ် များ ချမ်းခြင်း စသည်တို့ဖြင့် လုပ် ချိတ်ဆက်ပေးပါက ပိုမိုတိုးတက် လာမည်ဟု သုံးသပ် ဖိပါသည်။

၈။ အရင်းအမြစ်ပိုင်ဆိုင်မှုပြ ဇယား

“အရင်းအမြစ်သုံးစွဲမှု၊ ထိန်းချုပ်မှုပြဇယား”

ဈေးရှာ *** ကျောက်ရေတွင်းခြံ
 ဒုဗ်ဒု *** ကျောက်ရေတွင်း

မြို့နယ် *** ဘီလင်း
 ရက်စွဲ *** ၆-၉-၂၀၁၈

အရင်းအမြစ်သုံးစွဲမှုပုံစံပြဇယား			အရင်းအမြစ်ထိန်းချုပ်မှုပုံစံပြဇယား		
ကျား	မ	ကျား+မ	ကျား	မ	ကျား+မ
ဆန်စက်	အပ်ချုပ်စက်	ခေတီ	ဆန်စက်	အပ်ချုပ်စက်	ခေတီ
ဖေါက်ကား	ချေးရောင်း	ဘုန်းဗြူးကျောင်း	ဖေါက်ကား		ဘုန်းဗြူးကျောင်း
ထွန်စက်		ရော်ဘာခြံစား	လမ်း		ထွန်စက်
လယ်	ဝက်	တံတား	လယ်		ဖုန်း၊ TV
ရော်ဘာခြံ		ဖုန်း			ချေးရောင်း
ရေချုပ်စက်		TV			ရော်ဘာခြံစား
ဖိစက်					ဝက်၊ နွား
ဆိုင်ကယ်					ဆိုင်ကယ်
နွား					ဖိစက်
					ရေချုပ်စက်
					ရော်ဘာခြံ

ပါဝင်ဆွေးနွေးသူ = ကျား (၂၃)၊ မ (၂၀)
 စုစုပေါင်း = (၄၃) ဦး

ဦးဆောင်ဆွေးနွေးသူ = ဒေါ်နွဲ့ရီဝင်း
 မှတ်တမ်းတင်သူ = ဦးနိုင်တင်ဦး

၈။ အရင်းအမြစ်ပိုင်ဆိုင်မှုပြဇယား သုံးသပ်ချက်

“အရင်းအမြစ်များ သုံးစွဲမှု ထိန်းချုပ်မှုပြဇယား”

ကျေးရွာ ၁၀၀ ကျောက်ဂေတွင်းခြံ

မြို့နယ် ၁၀၀ ဘီးလင်း

အုပ်စု ၁၀၀ ကျောက်ဂေတွင်း

ရက်စွဲ ၁၀၀ ၆.၉.၂၀၈၈

(ဆွေးနွေးခြင်းနှင့် သုံးသပ်ခြင်း)

ကျေးရွာရှိ အမျိုးသမီးများ အသုံးပြုသော အရင်းအမြစ်များမှာ အင်
ချပ်ခက်၊ ဈေးရောင်း၊ ရော်ဘာခြံခင်း၊ ဝက်ကို ဖြစ်၍ အင်ချပ်ခက်ကို
ဖိဖိကို ကိုယ်တိုင် ထိန်းချုပ်ပြီး ဈေးရောင်း၊ ရော်ဘာခြံခင်း၊ ဝက်ကို ကို အမျိုး
သားတို့က ပါ ထိန်းချုပ်ပါသည်။

ကျေးရွာရှိ အမျိုးသားများ အသုံးပြုသော အရင်းအမြစ်များမှာ ဆန်
ခက်၊ ပေါက်ကား၊ ထွန်ခက်၊ ဝယ်၊ ရော်ဘာခြံ၊ ရေချပ်ခက်၊ ဖီးခက်၊ ဆိုင်
ကပ်၊ နွား၊ တို့ဖြစ်ပြီး ဆန်ခက်၊ ပေါက်ကား၊ ထွန်ခက်၊ ဝယ် တို့ကို ရင်းတို့
ကိုယ်တိုင် ထိန်းချုပ် ကြသည်။ ရော်ဘာခြံ၊ ရေချပ်ခက်၊ ဖီးခက်၊ ဆိုင်ကပ်၊
နွား များကိုမူ အမျိုးသမီးတို့ကပါ ထိန်းချုပ်ကြပါသည်။

အမျိုးသား၊ အမျိုးသမီး အသုံးပြုသော အရင်းအမြစ်များမှာ ဓေတီ၊
ဆုန်း၊ ငြိမ်းဂေတွင်း၊ ဝမ်း၊ တံကား၊ မုန်း၊ TV တို့ဖြစ်ပြီး တစ်ဖက်တစ်
ပါသည်။ ကျေးရွာ၏ ဖွံ့ဖြိုးရေး၊ ဘာရေး၊ နာရေး၊ ဘာသာရေး တို့တွင် အမျိုး
သားများက ဆိုင်ဆောင်လုပ်ကိုင် ၍ အမျိုးသမီးများကလည်း အကြံပေးခြင်း၊
ကူညီဆောင်ရွက်ပေးခြင်းဖြင့် လုပ်ကိုင် ကြပါသည်။

အမျိုးသမီးများအား သုံးဖြတ်ချက်ချခြင်း၊ အကောင်အထည်ဖော်
ဆောင်ရွက်ခြင်းတို့တွင် အမျိုးသားများနှင့် တစ်ဖက်တစ် ဆွေးနွေးခြင်းဖြင့် တစ်ဖက်
ပိုင်ဆိုင်ခြင်းကြောင့် သိရှိရပါသည်။

င။ ပင့်ကူအိမ်သုံးသပ်ခြင်း

“ပင့်ကူအိမ် သုံးသပ်ခြင်း”

ကျေးဇူး *** ကျောက်ရေတွင်းခြံ
 နှစ်စု *** ကျောက်ရေတွင်း

ဤနယ် *** ဘီးလင်း
 ရက်စွဲ *** ၆.၉.၂၀၁၈

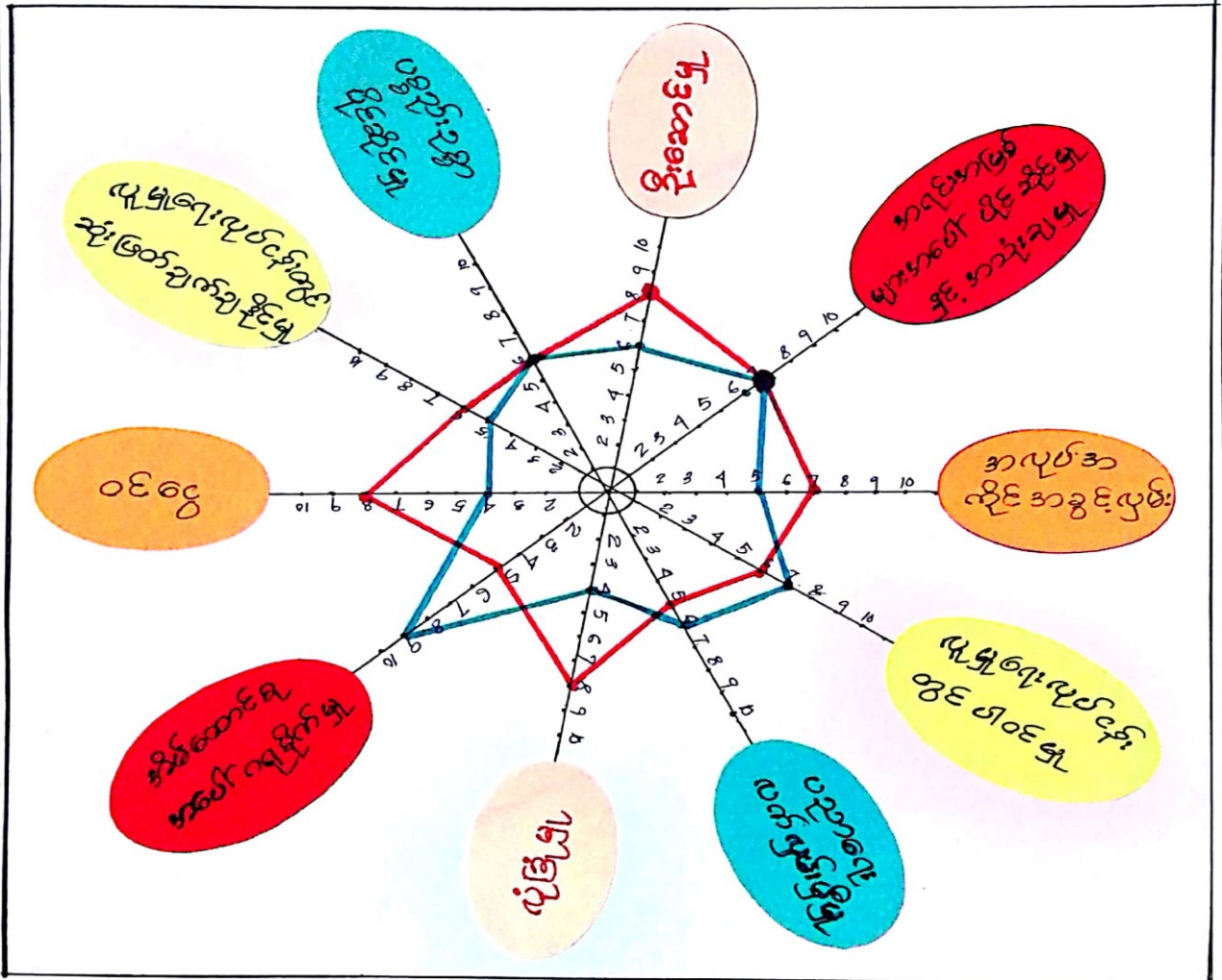

ပါဝင်ဆွေးနွေးသူ = ကျား (၂၃)၊ မ (၂၀)
 စုစုပေါင်း = (၄၃) ဦး

ဦးဆောင်ဆွေးနွေးသူ = ဒေါ်နွဲ့ရီဝင်း
 မှတ်တမ်းတင်သူ = ဒေါ်ဝါရီ

“ ပင်း ကူ အိမ် သုံးသပ်ခြင်း ”

ကျေးဇူး ၁၁၁ ကျောက်ရေတွင်းခြံ

မြို့နယ် ၁၁၁ ဘီးလင်း

အုပ်စု ၁၁၁ ကျောက်ရေတွင်း

ရက်စွဲ ၁၁၁ ၆.၉.၂၀၁၈

(ဆွေးနွေးခြင်းနှင့် ဆန်းစစ်ခြင်း)

ကျေးဇူးရှိ အမျိုးသမီးများ၏ လုံခြုံမှု၊ ၊ ၎င်းတို့ ၊ ဆုံးဖြတ်ချက်ချမှု၊ ဦးဆောင်မှု၊ အလုပ်အကိုင်၊ နှစ်စဉ်ကလေးများ၏ စာပညာတို့တွင် အားနည်းနေသည့်ကိစ္စတွေ့ရပါသည်။ ထိုသို့ ဖြစ်ရခြင်း အကြောင်းမှာ ရွေးချယ်ခွဲနားယူမှုများ ခွဲနေမှုကြောင့် သွားရေး၊ လာရေး၊ လုံခြုံမှု မရှိ ၊ အမျိုးသမီးများ အား အားခွဲယူမှု မှုအခြင်း ၊ အမျိုးသားများသာ ယူပြီး ဦးဆောင်ဆောင်ရွက်ခြင်းများကြောင့် အမျိုးသမီးတို့သည် မိမိတို့၏အလုပ်အကိုင် အိတ်ဝင်ကာ နေရာတိုင်း မှာ အများ ဆုံး ပါဝင်နေကြသော်လည်း ခွဲခြားဆက်ဆံမှု များ လာခြင်းကြောင့် မိမိတို့၏အလုပ်အကိုင်ကို ခွဲခွဲ သာ ဝန်ပိုင်နေကြပါသည်။

ကျေးဇူးရှိ အမျိုးသမီးတို့၏ အဓိက စိန်ခေါ်မှုမှာ အလုပ်အကိုင်၊ နှစ်စဉ်ကလေးများ၏ ဆုံးဖြတ်ချက်ချမှု၊ ဦးဆောင်ခြင်း ၊ ၎င်းတို့ ၊ လုံခြုံမှုများ ပင်ဖြစ်ပါသည်။ ၎င်းတို့ ပြင် အမျိုးသမီးတို့သည် ပညာရေး၊ နေရာတွင် အမျိုးသားများထက် ပိုမိုလျှင်လာကြောင်း စာပညာရေးများ ထက်ရှာက်မှု၊ ယူမှုများတွင် ပါဝင်မှု ပိုမိုများ ကျသာမှုကြောင့် သို့ဖြစ်ပါ၍ ဆုံးဖြတ်ပိုင်ခွင့် မရရှိပါကြောင်း သိရှိရပါသည်။

ကျေးဇူးတို့ရှိ အမျိုးသားများက အမျိုးသမီးများကို ဖက်တူခေါ်ဖြိုး ဆုံးဖြတ်ပိုင်ခွင့် ၊ ဦးဆောင်လျှင် ဖြစ်စေအောင် နေရာပေး မည် ဆိုပါက စွမ်းဆောင်ရည်မြင့်လျက်က မိမိတို့၏အလုပ် ပုံကြံဆောင်ရွက် ဖြစ် မှုဖြင့် လုပ်ဆောင်စေချင်မည် ဆုံးသပ်မိပါသည်။ ထို့ပြင် ကျေးဇူး၏ ဖွံ့ဖြိုးရေး ကဏ္ဍ များတွင် ပိုမိုပါဝင်လာဖြင့် အမျိုးသမီးတို့သည် ပါဝင်ဆောင်ရွက်ရန် လွယ်ကူကြောင်း ဆုံးသပ်မိပါသည်။

“ အဖွဲ့အစည်း ချိတ်ဆက် မြှုပ်နှံရေး ”

ကျေးရွာ ။ ။ ။ ကျောက်ရေတွင်းခြံ

မြို့နယ် ။ ။ ။ ဘီးလင်း

အုပ်စု ။ ။ ။ ကျောက်ရေတွင်း

ရက်စွဲ ။ ။ ။ ၁၉. ၉. ၂၀၁၈

(ဆွေးနွေးခြင်းနှင့် ဆန်းစစ်ခြင်း)

ကျေးရွာတွင် ဆယ် ဘီစီများသည် ကျေးရွာအတွင်းရှိ ဓမ္မစာအုပ်များနှင့် ဖွဲ့စည်းရေးတို့တွင် အဓိက ဦးဆောင် ၍ ကျေးရွာအုပ်စုအုပ်ချုပ်ရေးများနှင့်လည်း လိုက်လံ ဆိုက်ဆက်ဆောင်ရွက်ရပါသည်။

ပထမပုဂ္ဂိုလ် ဦးစိန်စိန်ကောက်ကုမ္ပဏီအဖွဲ့အစည်းသည်လည်း ကျေးရွာ၏ ဖွဲ့စည်းရေး အုပ်စုများ အုပ်စုဆောင်ရွက်ရေးနှင့် ကျေးရွာရွာများစုစုပေါင်းအဖွဲ့အစည်းများနှင့် အုပ်စုကော်မတီဝင်များနှင့် ချိတ်ဆက်ကာ စကောင့်က ထုတ်ဖော်ဆောင်ရွက်ရန် အဓိက ဦးဆောင်ပါသည်။ လိုက်ပါက ကျေးလက်ဒေသဖွံ့ဖြိုးတိုးတက်ရေး ဦးစီးဌာနသို့လည်း ချိတ်ဆက်ဆောင်ရွက်ကြရပါသည်။

ဦးအုကြီးစုဖွဲ့၊ ပုပ္ဖို စုဖွဲ့၊ များစွာလည်း ကျေးရွာ၏ သာယာမှု၊ နာရေး၊ ကသာရေးတို့ကို အဓိက ဦးဆောင် အုပ်စုကိုင်ကြပါသည်။ ကျေးရွာ၏ ရပ်စိုရပ်ဖေ စုဖွဲ့ ၊ ဝေါပက စုဖွဲ့ များလည်း ပါဝင်၍ ချိတ်ဆက်ပွဲက ပါကြောင်း သုံးသပ်ဖော်ပါသည်။

ဆ။ အမျိုးသား/ အမျိုးသမီး အခက်အခဲများ

“ အမျိုးသား၊ အမျိုးသမီးအခက်အခဲများ ”

ကျေးဇူး ၁၁၁ ကျောက်ရေတွင်းခြံ

မြို့နယ် ၁၁၁ ဘီးလင်း

အုပ်စု ၁၁၁ ကျောက်ရေတွင်း

ရက်စွဲ ၁၁၁ ၆.၉.၂၀၁၈

စဉ်	အခက်အခဲများ	ကျား+မ/ကျား/မ
၁။	ပျပ်ခပ်မီးမရှိ၍ ပူနေမှုအခက် နိမ့်ကျခြင်းအခက်အခဲ။	ကျား + မ
၂။	ရှာတွင်းလမ်းများ ဆိုးရာဘီ သွားလာရေးမကောင်းသည့် အခက်အခဲ။	ကျား + မ
၃။	ကျေးဇူးဖွံ့ဖြိုးရေးအတွက် တိုင်ပင်ဆွေးနွေးရန် အခက်အခဲ၊ အဝေး နေရာ မရှိသည့် အခက်အခဲ။	ကျား + မ
၄။	မွေးမြူရေး မျိုးကောင်း မျိုးသန် မရှိသည့် အခက်အခဲ (ဆိတ် ၊ ခွား ၊ ကြက် ၊ ဝက် ၊ ငါး)	ကျား
၅။	ဆိတ်ပျိုးရေး မျိုးကောင်း မျိုးသန် မရှိသည့်အတွက် ဆိတ်ပျိုးရေး အခက်အခဲ။ (ခပီး ၊ ပန်းအမျိုးမျိုး ၊ ရော်ဘာ ၊ ပုလဲရေးရှား)	ကျား
၆။	ဒေ့စဉ်ဝင်ငွေရ အလုပ်အကိုင်ရှားပါးသည့်အခက်အခဲ။	ကျား + မ

၇။ ကျေးရွာမျှော်မှန်းချက် (အမျိုးသား/ အမျိုးသမီး)

“ အမျိုးသား၊ အမျိုးသမီး မျှော်မှန်းချက်များ ”

ကျေးရွာ ။ ။ ။ ကျောက်ရေတွင်းခြံ

မြို့နယ် ။ ။ ။ အီးပင်း

အုပ်စု ။ ။ ။ ကျောက်ရေတွင်း

ရက်စွဲ ။ ။ ။ ၆.၉.၂၀၁၈

စဉ်	မျှော် မှန်း ချက် များ	ကျား + မ / ကျား / မ
၁။	ဖျပ်ခစ်စီး ရရှိပြီး ယူနေမှုအဆင့် မြင့်မားလာစေရမည်။	ကျား + မ
၂။	ရွာတွင်းလမ်းများ မိုးရာသီတွင် သွားလာဆက်သွယ်ရေး ဖွယ်ကူစေရမည်။	ကျား + မ
၃။	ကျေးရွာဖွံ့ဖြိုးရေးများအတွက် တိုင်ပင်ဆွေးနွေးရန် အစည်းအဝေးနေရာ ရှိလာစေရမည်။	ကျား + မ
၄။	မွေးမြူရေး မျိုးကောင်းမျိုးသန်ရရှိကာ မွေးမြူရေး အောင်မြင်မှု ရရှိလာစေရမည်။ (ဆိတ်၊ နွား၊ ဝက်၊ ကြက်၊ ပါး)	ကျား
၅။	ခိုက်ပျိုးရေး မျိုးကောင်းမျိုးသန်များရရှိကာ သီးနှံများ အောင်မြင်ဖြစ်ထွန်းလာစေရမည်။ (ခပေါး ၊ ပန်အမျိုးမျိုး ၊ ရော်ဘာ ၊ ယူရေးရွာ)	ကျား
၆။	နေ့စဉ်ဝင်ငွေရအလုပ်အကိုင်များ ရရှိပြီး မိဘာရ ဝင်ငွေ တိုးလာစေရမည်။	ကျား + မ

၇။ ဦးစားပေးလုပ်ငန်းများ

“ ဦးစား ပေး လုပ်ငန်းများ ”

ကျေးရွာ ကျောက်ရေတွင်းခြံ
အုတ်စု ကျောက်ရေတွင်း

မြို့နယ် ဘီးလင်း
ရက်စွဲ ၆.၉.၂၀၁၈

စဉ်	အကျုံးဝင်သော ဦးစားပေးလုပ်ငန်းများ	ကျား + မ / ကျား / မ
၁။	လျှပ်စစ် ဖီး သွယ်တန်းခြင်း	ကျား + မ
၂။	ရွာတွင်း ဂဝံလမ်း ခင်းခြင်း နှင့် တံတားဆောက်လုပ်ခြင်း	ကျား + မ
၃။	ရွာလယ် နားခိုဆောင် တည်ဆောက်ခြင်း	ကျား + မ

စဉ်	အကျုံးမဝင်သော ဦးစားပေးလုပ်ငန်းများ	ကျား + မ / ကျား / မ
၁။	ခက် ပြင် သင်တန်း	ကျား
၂။	လျှပ်စစ် ဖီး သွယ်တန်းခြင်း နည်းပညာ သင်တန်း	ကျား
၃။	ခက်ချုပ် သင်တန်း	မ
၄။	အာဂျ ပြင် သင်တန်း	မ
၅။	မွေးမြူရေး မျိုးကောင်း မျိုးသန် ကောင်းခံခြင်း (ဆိတ် ၊ စွာ ၊ ဝက် ၊ ကြက် ၊ ငါး)	ကျား
၆။	စိုက်ပျိုးရေး မျိုးကောင်း မျိုးသန် ကောင်းခံခြင်း (စပါး ၊ ပုစိန်မျိုးမျိုး ၊ ရော်ဘာ ၊ ယူရေရွာ)	ကျား

၇။ ကော်မတီဝင်များရွေးချယ်ခြင်းနှင့် ကျေးရွာ ဖွံ့ဖြိုးရေး အစီအစဉ် ဆောင်ရွက်မှု မှတ်တမ်းခါတ်ပုံများ



၈။ ကော်မတီဝင်များစာရင်း

“ကျေးရွာ စီမံကိန်း အထောက်အကူပြု ကော်မတီဝင်များ”

ကျေးရွာ ။။။ ကျောက်ရေတွင်းမြို့

မြို့နယ် ။။။ ဘီးလင်း

အုပ်စု ။။။ ကျောက်ရေတွင်း

ရက်စွဲ ။။။ ၆.၉.၂၀၁၈

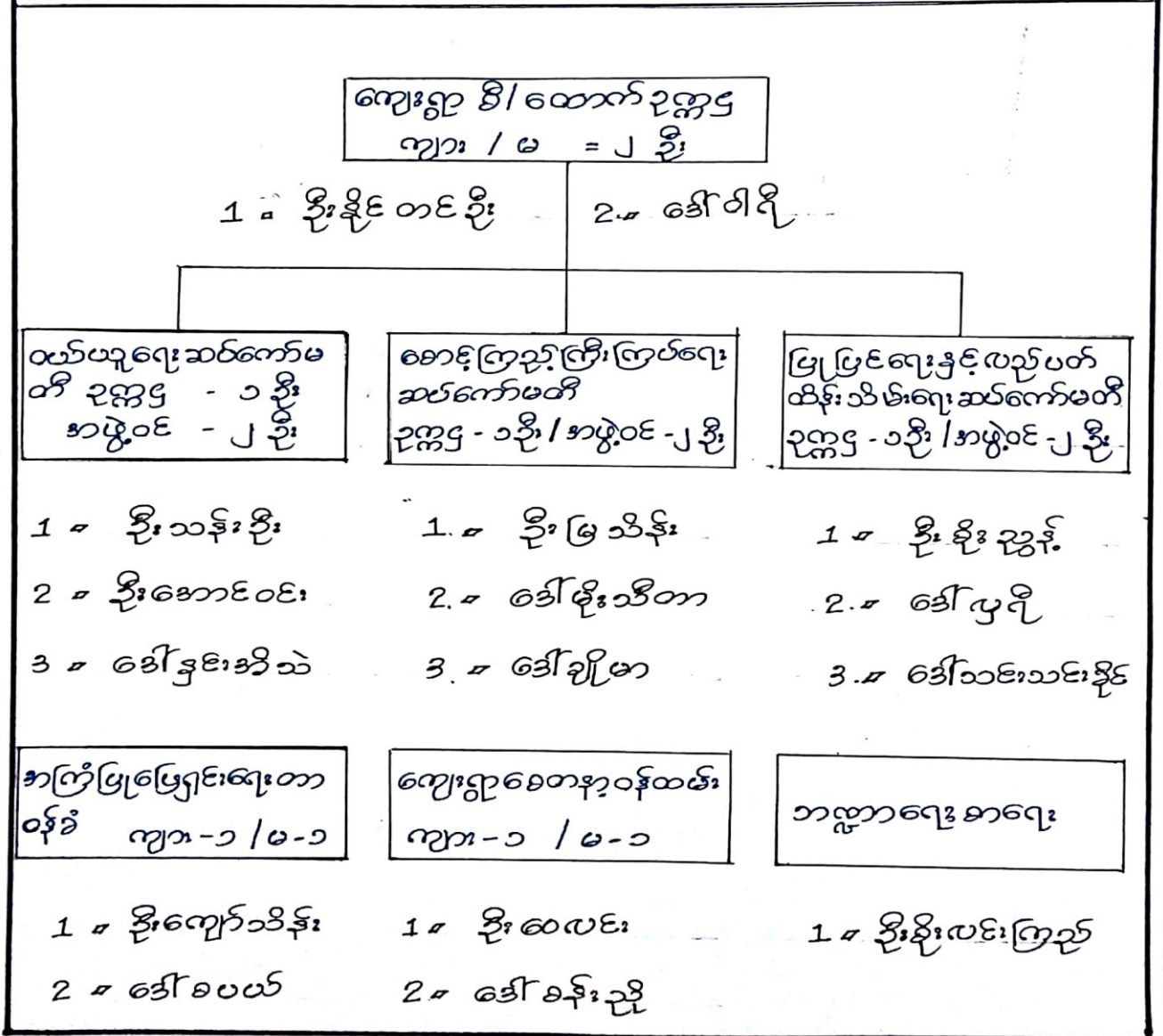

၉။ ကျေးရွာအချက်အလက်ပုံစံ (၁)

လူထုဝဟိုဠာစီမံကိန်း/စီမံကိန်းလက်ခွဲ

၂၄-PC-1-①

ပုံစံ-၁ ကျေးရွာအခြေခံအချက်အလက်များ (Form PC 1)

လယ်ယာနှင့်ချက်/ ကျေးရွာတစ်ရွာသို့ ပထမဆုံး မိတ်ဆက်ခရီးသွားရောက်သောအခါ လူထုစည်းရုံးရေးမှူးသည် ကျေးရွာခေါင်းဆောင်များအားကျေးရွာအချက်အလက်များကိုပေတ္တာရပ်ခံ၍တောင်းခံရသည်။ ဤအချက်အလက်များကိုစီမံကိန်းမိတ်ဆက်အစည်းဝေးမတိုင်မီတောင်းခံရမည်။ စီမံကိန်းမိတ်ဆက်အစည်းဝေးတွင် လူထုစည်းရုံးရေးမှူးသည် ဤအချက်အလက်များအားစစ်ဆေးပြီးမှန်ကန်အောင်ပြုလုပ်ရမည်။ ပြီးနောက်တွင် လူထုစည်းရုံးရေးမှူးမှ သတင်းအချက်အလက်ထဲသို့ Tablets မှတစ်ဆင့် ဖြည့်သွင်းရမည်။

ကျေးရွာအုပ်ချုပ်ရေးမှူးအမည် - ဦး ဧကောင်	ကျေးရွာအုပ်ချုပ်ရေးမှူး ဖုန်းနံပါတ် ၀၇ - ၂၆၅၇၆၇၆၃	လူထုစည်းရုံးရေးမှူး၏အမည် ဦး ကျော် ဦး
ပြည်နယ်/တိုင်းဒေသကြီး မွန်	မြို့နယ် ဘူးလင်း	ကျေးရွာအုပ်စု ကျေးရွာ ကျောက်ကျွန်း (၆)

ကျောက်ကျွန်း :

လူဦးရေ	အိမ်ထောင်စုအရေအတွက်	ကိုးကွယ်သည့်ဘာသာ	အိမ်ထောင်စုအရေအတွက်
လူဦးရေ (၁) - ၂၆၁	၃၅	ဘာသာ(၁) - ၂၆၁	၃၅
လူဦးရေ (၂) -----		ဘာသာ(၂) -----	
လူဦးရေ -----		ဘာသာ -----	

	အမျိုးသား(အရေအတွက်)	အမျိုးသမီး(အရေအတွက်)
လူဦးရေ	၉၂	၆၉
အိမ်ထောင်စုဦးစီး	၂၉	၆

(ခ) လက်လှမ်းမီအသုံးပြုနိုင်သည့်အဆောက်အအုံများ

စာသင်ကျောင်း	အမှတ် ခြံစိမ်း	ကျန်းမာရေး	အမှတ် ခြံစိမ်း	ဘာသာရေးအဆောက် အအုံ	အမှတ် ခြံစိမ်း
အထက်တန်းကျောင်း	<input type="checkbox"/>	ဆေးရုံ	<input type="checkbox"/>	စေတီ	<input checked="" type="checkbox"/>
အလယ်တန်းကျောင်း	<input type="checkbox"/>	ကျန်းမာရေးဌာန	<input type="checkbox"/>	ဘုန်းကြီးကျောင်း	<input checked="" type="checkbox"/>
မူလတန်းကျောင်း	<input type="checkbox"/>	ကျန်းမာရေးဌာနခွဲ	<input type="checkbox"/>	ဟိန္ဒူဘုရားကျောင်း	<input type="checkbox"/>
မူကြိုကျောင်း	<input type="checkbox"/>	ဆေးပေးခန်း	<input type="checkbox"/>	ခရစ်ယာန်ကျောင်း	<input type="checkbox"/>
အခြား	<input type="checkbox"/>	အခြား	<input type="checkbox"/>	ဗလီ	<input type="checkbox"/>
				အခြား	<input type="checkbox"/>
မှတ်ချက်		မှတ်ချက်		မှတ်ချက်	

(ဂ) ကျွမ်းကျင်သူများမှတ်တမ်း ၊ ကျေးရွာတွင်နေထိုင်သော သို့မဟုတ် တခြားရွာမှလာရောက်သောကျွမ်းကျင်သူများ

(၁)စာသင်ကျောင်း			(၂)ကျန်းမားရေး			(၃)လက်မှုပညာရှင်		
	ရွာတွင်နေထိုင်သူ	အခြားရွာမှလာသူ		ရွာတွင်နေထိုင်သူ	အခြားရွာမှလာသူ		ရွာတွင်နေထိုင်သူ	အခြားရွာမှလာသူ
မှလတန်းပြဆရာ၊ဆရာမ	<input type="checkbox"/>	<input type="checkbox"/>	ဆရာဝန်	<input type="checkbox"/>	<input type="checkbox"/>	လက်သမား	<input type="checkbox"/>	<input checked="" type="checkbox"/>
အထက်တန်းပြဆရာ၊ဆရာမ	<input type="checkbox"/>	<input type="checkbox"/>	လက်ထောက်ကျန်းမာရေးမှူး	<input type="checkbox"/>	<input type="checkbox"/>	ပန်းရံ	<input type="checkbox"/>	<input checked="" type="checkbox"/>
အလယ်တန်းပြဆရာ၊ဆရာမ	<input type="checkbox"/>	<input type="checkbox"/>	အမျိုးသမီးကျန်းမာရေးဆရာမ	<input type="checkbox"/>	<input type="checkbox"/>	လှုပ်စစ်ဆိုင်ရာ	<input type="checkbox"/>	<input type="checkbox"/>
ပုဂ္ဂိုလ်ဆရာ၊ဆရာမ	<input type="checkbox"/>	<input type="checkbox"/>	အရံသားရွား	<input type="checkbox"/>	<input type="checkbox"/>	ရေပိုက်သွယ်သူ	<input type="checkbox"/>	<input type="checkbox"/>
အခြား	<input type="checkbox"/>	<input type="checkbox"/>	ပြည်သူ့ကျန်းမာရေးလုပ်သား (၁)/(၂)	<input checked="" type="checkbox"/>	<input type="checkbox"/>	စက်ပြင်ဆရာ	<input type="checkbox"/>	<input type="checkbox"/>
မှတ်ချက်			မှတ်ချက်			မှတ်ချက်		

(ဃ) ကျေးရွာသို့ရောက်ရှိနိုင်သည့်လမ်းအခြေအနေ / ကျေးရွာတစ်ရွာသည် ၎င်း၏ကျေးရွာအုပ်စုနှင့် ဆက်သွယ်ထားသော လမ်းအခြေအနေ(အောက်ပါတို့ကိုပိုင်းပါ)

ကျောက်ကြမ်းလမ်း: ကတ္တရာလမ်း: ကုန်တူးလမ်း: မော်တော်ဆိုင်ကယ်လမ်း:
 ကျောက်ခင်းလမ်း: မြေသားလမ်း: လှသွားလမ်း: အခြား: _____

(င) ကျေးရွာဖွံ့ဖြိုးမှုစီမံချက်

(၁) လူထုဝဟိုပြုစီမံကိန်းမစတင်မှီ ဤကျေးရွာတွင်ကျေးရွာဖွံ့ဖြိုးမှု စီမံချက်ရှိခဲ့ပါသလား? ရှိပါသည်/မရှိပါ/မသိပါ
 ၂၀၁၄
 (၂) ရှိခဲ့ပါလျှင် ဤစီမံချက်ကို မည်သည့် ခုနှစ်တွင်ပြင်ဆင်ခဲ့ပါသနည်း? နှစ် /မသိပါ
 (၃) ဤစီမံချက်ကို ပြုနယ်မှုအတည်ပြုခဲ့ပါသလား? ပြုခဲ့ပါသည်/မပြုခဲ့ပါ/မသိပါ

(စ) ခရီးအကွာအဝေး

(၁) ဤကျေးရွာ၏ဝဟိုမှ၎င်းကျေးရွာအုပ်စု၏ဝဟိုအထိခရီးပိုင်မည်မျှကွာဝေးသနည်း? ပိုင် 1.4 /မသိပါ
 (၂) ဤကျေးရွာမှ ၎င်းကျေးရွာအုပ်စု၏ဝဟိုအထိသွားလာရာတွင်ကြာမြင့်သည့်အချိန် ၂

ခြောက်သွေ့ရာသီတွင်ကြာချိန် ၀၅:၁၅ ထော်လာဂျီ/မော်တော်ဆိုင်ကယ်/မြေလျှင်လား/မော်တော်ဘုတ်/
 အခြား: _____
 မိုးရာသီတွင်ကြာချိန် ၀၅:၃၀ ထော်လာဂျီ/မော်တော်ဆိုင်ကယ်/မြေလျှင်လား/မော်တော်ဘုတ်/
 အခြား: _____

(ဆ) ပတ်ဝန်းကျင်ဆိုင်ရာသဘာဝဘေးအန္တရာယ် -

ဤကျေးရွာတွင်ကြေခြင်းကဲ့သို့ သဘာဝဘေးအန္တရာယ်ကျရောက်ခြင်းရှိပါသလား။
မရှိပါ ရှိပါသည် ရှိလျှင်ဖော်ပြပါ ၆
ပေတိုက်ခြင်း

လူထုဗဟိုပြုစီမံကိန်း၊စီမံကိန်းလက်စွဲ

ပုဒ် - PC - 1 - (3)

(ခ) ကျေးရွာတွင် စွဲစဉ်းထားသော အဖွဲ့အစည်းများ

လူထုဗဟိုပြုစီမံကိန်းမတိုင်မီ ဤကျေးရွာတွင် ကျေးရွာဖွံ့ဖြိုးရေးအတွက် အစိုးရ(သို့)ရွာသားများကိုယ်တိုင်(သို့) စီမံကိန်းတစ်ခုခုမှ စွဲစဉ်းထားသည့် အဖွဲ့အစည်းများရှိပါသလား။

- (၁) သမဝါယမအဖွဲ့ -----
- (၂) -----
- (၃) -----
- (၄) -----
- (၅) -----

ကျေးရွာခေါင်းဆောင်

အမည် ဦးအောင်ဝင်း

လက်မှတ်  နေ့စွဲ 4.4.2016

လူထုစည်းရုံးရေးမှူး

အမည် ဦးကျော်စွာ

လက်မှတ်  နေ့စွဲ 4.4.2016

ပုံစံ - ၈ - ၁ ကျေးရွာအခြေခံအချက်အလက်များ (Form PC 1)

လမ်းညွှန်ချက်၊ ကျေးရွာတစ်ရွာသို့ ပထမဆုံးမိတ်ဆက်ခရီး သွားရောက်သောအခါ လူထုစည်းရုံးရေးမှူးသည် ကျေးရွာ ခေါင်းဆောင်များအား ကျေးရွာအချက်အလက်များကို ပေတ္တာရပ်ခံ၍ တောင်းခံရသည်။ ဤအချက်အလက်များကို စီမံကိန်း မိတ်ဆက်အစည်းဝေးမတိုင်မီတောင်းခံရမည်။ စီမံကိန်းမိတ်ဆက်အစည်းဝေးတွင် လူထုစည်းရုံးရေးမှူးသည် ဤအချက်အလက် များအား စင်ဆေးပြီး မှန်ကန်အောင်ပြုလုပ်ရမည်။ ပြီးနောက်တွင် လူထုစည်းရုံးရေးမှူးမှ သတင်းအချက်အလက်ထံသို့ Tablets မှ တဆင့် ဖြည့်သွင်းရမည်။

ကျေးရွာခေါင်းဆောင် အမည်	ကျေးရွာခေါင်းဆောင်၏ ဖုန်းနံပါတ်	လူထုစည်းရုံးရေးမှူး၏ အမည်
	၀၉-၂၆၇၇၀၉၅၆	ဒေါ်ခန္ဓာ တင်
ပြည်နယ်တိုင်းဒေသကြီး	မြို့နယ်	ကျေးရွာ
ဗဟို	ဘီလင်း	ကျောက်ကျောက်

လူမျိုးစု	အိမ်ထောင်စုအရေအတွက်	ကိုးကွယ်သည့်ဘာသာ	အိမ်ထောင်စုအရေအတွက်
လူမျိုးစု (၁) --- မဃာ ---	၇၅	ဘာသာ (၁) -----	၇၅
လူမျိုးစု (၂) -----		ဘာသာ (၂) -----	
လူမျိုးစု (၃) -----		ဘာသာ (၃) -----	
လူမျိုးစုရော အခြား		ဘာသာရော -----	
	အရေအတွက်		
မသန်စွမ်းသူများ			
သက်ကြီးရွယ်အိုများ (၆၅ နှစ် နှင့် အထက်)	၁၀		
စစ်ဘေးရှောင်			

	အမျိုးသား (အရေအတွက်)	အမျိုးသမီး (အရေအတွက်)
လူဦးရေ	၉၂	၈၆
လူမျိုးစု (၁) --- မဃာ ---	၉၂	၈၆
လူမျိုးစု (၂) -----		
လူမျိုးစု (၃) -----		
အခြား		
အိမ်ထောင်ဦးစီး	၂၉	၆၅

(ခ) အခြေခံအဆောက်အအုံ အသုံးအဆောင်များ

စာသင်ကျောင်း	အမှတ် ခြံမပါ	ကျန်းမာရေး	အမှတ် ခြံမပါ	ဘာသာရေး အဆောက် အအုံများ	အမှတ် ခြံမပါ
--------------	-----------------	------------	-----------------	----------------------------	-----------------

အထက်တန်းကျောင်း	<input type="checkbox"/>	ဆေးရုံ	<input type="checkbox"/>	စေတီ	<input checked="" type="checkbox"/>
အလယ်တန်းကျောင်း	<input type="checkbox"/>	ကျန်းမာရေးဌာန	<input type="checkbox"/>	ဘုန်းကြီးကျောင်း	<input type="checkbox"/>
မူလတန်းကျောင်း	<input type="checkbox"/>	ကျန်းမာရေးဌာနခွဲ	<input type="checkbox"/>	ဟိန္ဒူဘုရားကျောင်း	<input type="checkbox"/>
မူကြိုကျောင်း	<input type="checkbox"/>	ဆေးပေးခန်း	<input type="checkbox"/>	ခရစ်ယာန်ကျောင်း	<input type="checkbox"/>
အခြား	<input type="checkbox"/>	အခြား	<input type="checkbox"/>	ဗလီ	<input type="checkbox"/>
				အခြား	<input type="checkbox"/>
မှတ်ချက်		မှတ်ချက်		မှတ်ချက်	

(ဂ) ကျွမ်းကျင်သူများမှတ်တမ်း (ကျေးရွာတွင်နေထိုင်သော သို့မဟုတ် တခြားရွာမှလာရောက်သော ကျွမ်းကျင်သူများ)

(၁) စာသင်ကျောင်း			(၂) ကျန်းမာရေး			(၃) လက်မှုပညာရှင်		
	ရွာတွင်နေထိုင်သူ	အခြားရွာမှလာသူ		ရွာတွင်နေထိုင်သူ	အခြားရွာမှလာသူ		ရွာတွင်နေထိုင်သူ	အခြားရွာမှလာသူ
မူလတန်းပြဆရာ/မ	<input type="checkbox"/>	<input type="checkbox"/>	ဆရာဝန်	<input type="checkbox"/>	<input type="checkbox"/>	လက်သမား	<input type="checkbox"/>	<input checked="" type="checkbox"/>
အထက်တန်းပြဆရာ/မ	<input type="checkbox"/>	<input type="checkbox"/>	လက်ထောက်ကျန်းမာရေးမှူး	<input type="checkbox"/>	<input type="checkbox"/>	ပန်းရံ	<input type="checkbox"/>	<input checked="" type="checkbox"/>
အလယ်တန်းပြဆရာ/မ	<input type="checkbox"/>	<input type="checkbox"/>	အမျိုးသမီးကျန်းမာရေးဆရာမ	<input type="checkbox"/>	<input type="checkbox"/>	လှုပ်စစ်ကျွမ်းကျင်ပီးသမား	<input type="checkbox"/>	<input type="checkbox"/>
မူကြိုဆရာ/မ	<input type="checkbox"/>	<input type="checkbox"/>	သားဖွားဆရာမ	<input type="checkbox"/>	<input type="checkbox"/>	ရေပိုက်သွယ်သူ	<input type="checkbox"/>	<input type="checkbox"/>
အခြား	<input type="checkbox"/>	<input type="checkbox"/>	ပြည်သူ့ကျန်းမာရေးလုပ်သား	<input type="checkbox"/>	<input type="checkbox"/>	စက်ပြင်ဆရာ	<input type="checkbox"/>	<input type="checkbox"/>
မှတ်ချက်			မှတ်ချက်			မှတ်ချက်		

(ဃ) ကျေးရွာသို့ ရောက်ရှိနိုင်သည့် လမ်းအခြေအနေ / ကျေးရွာတစ်ရွာသည် ၎င်း၏ ကျေးရွာအုပ်စုနှင့် ဆက်သွယ်ထားသော လမ်းအခြေအနေ (အောက်ပါတို့ကိုဝိုင်းပါ)

ကျောက်ကြမ်းလမ်း ကတ္တရာလမ်း ကွန်ကရစ်လမ်း မော်တော်ဆိုင်ကယ်လမ်း
 ကျောက်ခင်းလမ်း မြေသားလမ်း လူသွားလမ်း အခြား _____

(င) ကျေးရွာဖွံ့ဖြိုးမှုစီမံချက်

- (၁) လူထုပဟိုပြုစီမံကိန်းမစတင်မှီ ဤကျေးရွာတွင်ကျေးရွာဖွံ့ဖြိုးမှု စီမံချက်ရှိခဲ့ပါသလား? ပိုင်းပါ
 ရှိပါသည်/မရှိပါ/မသိပါ
- (၂) ရှိခဲ့ပါလျှင် ဤစီမံချက်ကို မည်သည့် ခုနှစ်တွင်ပြင်ဆင်ခဲ့ပါသနည်း? နှစ်-----/မသိပါ
- (၃) ဤစီမံချက်ကို မြို့နယ်မှအတည်ပြုခဲ့ပါသလား? ပြုခဲ့ပါသည်/မပြုခဲ့ပါ /မသိပါ

(စ) ခရီးအကွာအဝေး

- (၁) ဤကျေးရွာ၏ပဟိုမှ ၎င်းကျေးရွာအုပ်စု၏ပဟိုအထိ ခရီးမိုင်မည်မျှကွာဝေးသနည်း? မိုင်-----/မသိပါ
- (၂) ဤကျေးရွာမှ ၎င်းကျေးရွာအုပ်စုပဟိုအထိ သွားလာရာတွင်ကြာမြင့်သည့်အချိန်

ခြောက်သွေ့ရာသီတွင်ကြာချိန် ----- 15 မိနစ် ----- ထော်လာရီ/မော်တော်ဆိုင်ကယ်/ခြေလျှင်/လား/မော်တော်ဘုတ်/
 အခြား -----

မိုးရာသီတွင်ကြာချိန် ----- 30 မိနစ် ----- ထော်လာရီ/မော်တော်ဆိုင်ကယ်/ခြေလျှင်/လား/မော်တော်ဘုတ်/
 အခြား -----

(ဆ) ပတ်ဝန်းကျင်ဆိုင်ရာ သဘာဝဘေးအန္တရာယ်

ဤကျေးရွာတွင် ရေကြီးခြင်းကဲ့သို့ သဘာဝဘေးအန္တရာယ်ကျရောက်ဖူးခြင်း ရှိပါသလား။

မရှိပါ ရှိပါသည် ရှိလျှင်ဖော်ပြပါ မေ့လျော့မိခြင်း

(ဇ) ကျေးရွာတွင် ဇွဲ စည်းထားသော အဖွဲ့အစည်းများ

လူထုပညာပြုစီမံကိန်းမတိုင်မီ ဤကျေးရွာတွင် ကျေးရွာဖွံ့ဖြိုးရေးအတွက် အစိုးရ (သို့) ရွာသားများကိုယ်တိုင် (သို့) စီမံကိန်းတစ်ခုခုမှ ဇွဲ စည်းထားသည့် အဖွဲ့အစည်းများရှိပါသလား။

(၁) -----

(၂) -----

(ဈ) အထွေထွေအုပ်ချုပ်ရေး ဦးစီးဌာန (GAD) မှ မှတ်တမ်းတင်ထားခြင်း ၆၅၅ ဂရပ် မှာ အမည် မပါရှိပါ။

ဤကျေးရွာသည် အထွေထွေအုပ်ချုပ်ရေး ဦးစီးဌာန (GAD) မှ မှတ်တမ်းတင်ထားမှု ရှိပါသလား။

မရှိပါ ရှိပါသည်

ကျေးရွာခေါင်းဆောင်

အမည် ဦးကျော်ဝင်း

လက်မှတ် [Signature] နေ့စွဲ ၁၆.၁.၂၀၁၇

လူထုစည်းရုံးရေးမှူး

အမည် ဒေါ်ခင်စုတင်

လက်မှတ် [Signature] နေ့စွဲ ၁၆.၁.၂၀၁၇

ပုံစံ - ၀ - ၁ ကျေးရွာအခြေခံအချက်အလက်များ (Form PC 1)

လမ်းညွှန်ချက်၊ ကျေးရွာတစ်ရွာသို့ ပထမဆုံးမိတ်ဆက်ခရီး သွားရောက်သောအခါ လူထုစည်းရုံးရေးမှူးသည် ကျေးရွာ ခေါင်းဆောင်များအား ကျေးရွာအချက်အလက်များကို မေတ္တာရပ်ခံ၍ တောင်းခံရသည်။ ဤအချက်အလက်များကို စီမံကိန်း မိတ်ဆက်အစည်းပေးမတိုင်မီတောင်းခံရမည်။ စီမံကိန်းမိတ်ဆက်အစည်းပေးတွင် လူထုစည်းရုံးရေးမှူးသည် ဤအချက်အလက် များအား စစ်ဆေးပြီး မှန်ကန်အောင်ပြုလုပ်ရမည်။ ပြီးနောက်တွင် လူထုစည်းရုံးရေးမှူးမှ သတင်းအချက်အလက်ထံသို့ Tablets မှ တာဆင့် ဖြည့်သွင်းရမည်။

ကျေးရွာခေါင်းဆောင် အမည် ဦးဘဝင်း ကျေးရွာခေါင်းဆောင်၏ ဖုန်းနံပါတ် ၀၉၂၆၃၃၇၉၀၈၃၈ လူထုစည်းရုံးရေးမှူး၏ အမည် _____

ပြည်နယ်/တိုင်းဒေသကြီး ဗွင် မြို့နယ် ဘီးလင်း ကျေးရွာအုပ်စု _____ ကျေးရွာ ကျောက်ကျွဲ ကျောက်ကျွဲ

က။ လူဦးရေ

လူမျိုးစု	အိမ်ထောင်စုအရေအတွက်	ကိုးကွယ်သည့်ဘာသာ	အိမ်ထောင်စုအရေအတွက်
လူမျိုးစု (၁) <u>ဗမာ</u>	<u>၃၅</u>	ဘာသာ (၁) <u>ဗုဒ္ဓ</u>	<u>၃၅</u>
လူမျိုးစု (၂) -----		ဘာသာ (၂) -----	
လူမျိုးစု (၃) -----		ဘာသာ (၃) -----	
လူမျိုးစုရော -----		ဘာသာရော -----	
အခြား	အရေအတွက်		
မသန်စွမ်းသူများ			
သက်ကြီးရွယ်အိုများ (၆၅ နှစ် နှင့် အထက်)	<u>၁၂</u>		
စစ်ဘေးရှောင်			

	အမျိုးသား (အရေအတွက်)	အမျိုးသမီး (အရေအတွက်)
လူဦးရေ		
လူမျိုးစု (၁) <u>ဗမာ</u>	<u>၉၇</u>	<u>၉၀</u>
လူမျိုးစု (၂) -----		
လူမျိုးစု (၃) -----		
အခြား		
အိမ်ထောင်ဦးစီး	<u>၂၈</u>	<u>၇</u>

(ခ) အခြေခံအဆောက်အအုံ အသုံးအဆောင်များ

စာသင်ကျောင်း	အမှတ် ဖြစ်ပါ	ကျန်းမာရေး	အမှတ် ဖြစ်ပါ	ဘာသာရေး အဆောက် အအုံများ	အမှတ် ဖြစ်ပါ
အထက်တန်းကျောင်း	<input type="checkbox"/>	ဆေးရုံ	<input type="checkbox"/>	စေတီ	<input checked="" type="checkbox"/>
အလယ်တန်းကျောင်း	<input type="checkbox"/>	ကျန်းမာရေးဌာန	<input type="checkbox"/>	ဘုန်းကြီးကျောင်း	<input checked="" type="checkbox"/>

မူလတန်းကျောင်း	<input type="checkbox"/>	ကျန်းမာရေးဌာနခွဲ	<input type="checkbox"/>	ဟိန္ဒူဘုရားကျောင်း	<input type="checkbox"/>
မူကြိုကျောင်း	<input type="checkbox"/>	ဆေးပေးခန်း	<input type="checkbox"/>	ရေစိမ့်ယာန်ကျောင်း	<input type="checkbox"/>
အခြား	<input type="checkbox"/>	အခြား	<input type="checkbox"/>	ဗလီ	<input type="checkbox"/>
				အခြား	<input type="checkbox"/>
မှတ်ချက်		မှတ်ချက်		မှတ်ချက်	

(ဂ) ကျွမ်းကျင်သူများမှတ်တမ်း (ကျေးရွာတွင်နေထိုင်သော သို့မဟုတ် တခြားရွာမှလာရောက်သော ကျွမ်းကျင်သူများ)

(၁) စာသင်ကျောင်း			(၂) ကျန်းမာရေး			(၃) လက်မှုပညာရှင်		
	ရွာတွင်နေထိုင်သူ	အခြားရွာမှလာသူ		ရွာတွင်နေထိုင်သူ	အခြားရွာမှလာသူ		ရွာတွင်နေထိုင်သူ	အခြားရွာမှလာသူ
မူလတန်းပြဆရာ/မ	<input type="checkbox"/>	<input type="checkbox"/>	ဆရာဝန်	<input type="checkbox"/>	<input type="checkbox"/>	လက်သမား	<input checked="" type="checkbox"/>	<input checked="" type="checkbox"/>
ထက်တန်းပြဆရာ/မ	<input type="checkbox"/>	<input type="checkbox"/>	လက်ထောက်ကျန်းမာရေးမှူး	<input type="checkbox"/>	<input type="checkbox"/>	ပန်းရံ	<input checked="" type="checkbox"/>	<input checked="" type="checkbox"/>
အလယ်တန်းပြဆရာ/မ	<input type="checkbox"/>	<input type="checkbox"/>	အမျိုးသမီးကျန်းမာရေးဆရာမ	<input type="checkbox"/>	<input type="checkbox"/>	လျှပ်စစ်ကျွမ်းကျင်၊ မီးသမား	<input checked="" type="checkbox"/>	<input checked="" type="checkbox"/>
မူကြိုဆရာ/မ	<input type="checkbox"/>	<input type="checkbox"/>	သားဖွားဆရာမ	<input type="checkbox"/>	<input type="checkbox"/>	ရေပိုက်သူ	<input checked="" type="checkbox"/>	<input checked="" type="checkbox"/>
အခြား	<input type="checkbox"/>	<input type="checkbox"/>	ပြည်သူ့ကျန်းမာရေးလုပ်သား	<input checked="" type="checkbox"/>	<input type="checkbox"/>	စက်ပြင်ဆရာ	<input checked="" type="checkbox"/>	<input checked="" type="checkbox"/>
မှတ်ချက်			မှတ်ချက်			မှတ်ချက်		

(ဃ) ကျေးရွာသို့ ရောက်ရှိနိုင်သည့် လမ်းအခြေအနေ / ကျေးရွာတစ်ရွာသည် ၎င်း၏ ကျေးရွာအုပ်စုနှင့် ဆက်သွယ်ထားသော လမ်းအခြေအနေ (အောက်ပါတို့ကိုပိုင်းပါ)

ကျောက်ကြမ်းလမ်း ကတ္တရာလမ်း ကွန်ကရစ်လမ်း မော်တော်ဆိုင်ကယ်လမ်း
 ကျောက်ခင်းလမ်း မြေသားလမ်း လူသွားလမ်း အခြား _____

(င) ကျေးရွာဖွံ့ဖြိုးမှုစီမံချက်

(၁) လူထုပတ်ဝန်းကျင်ထိခိုက်မှုမရှိစေရန် ဤကျေးရွာတွင်ကျေးရွာဖွံ့ဖြိုးမှု စီမံချက်ရှိခဲ့ပါသလား? ရှိပါသည် မရှိပါ/မသိပါ

(၂) ရှိခဲ့ပါလျှင် ဤစီမံချက်ကို မည်သည့် ခုနှစ်တွင်ပြင်ဆင်ခဲ့ပါသနည်း? ၇၀၁၃ မသိပါ

(၃) ဤစီမံချက်ကို မြို့နယ်မှအတည်ပြုခဲ့ပါသလား? ပြုခဲ့ပါသည်/မပြုခဲ့ပါ /မသိပါ

(စ) ခရီးအကွာအဝေး

(၁) ဤကျေးရွာ၏ပတ်ဝန်းကျင်မှ ၎င်းကျေးရွာအုပ်စု၏ပတ်ဝန်းကျင်မှ ခရီးခိုင်းမည်မျှကွာဝေးသနည်း? မိုင် ၁.၅ /မသိပါ

(၂) ဤကျေးရွာမှ ၎င်းကျေးရွာအုပ်စုပတ်ဝန်းကျင်မှ သွားလာရာတွင်ကြာမြင့်သည့်အချိန်။

ခြောက်သွေ့ရာသီတွင်ကြာချိန် ----- ၁၀ ----- ထော်လာဂျီ/မော်တော်ဆိုင်ကယ်/မြေလျင်/လား/မော်တော်ဘုတ်/အခြား -----

မိုးရာသီတွင်ကြာချိန် ----- ၂၀ ----- ထော်လာဂျီ/မော်တော်ဆိုင်ကယ်/မြေလျင်/လား/မော်တော်ဘုတ်/အခြား -----

(ဆ) ပတ်ဝန်းကျင်ဆိုင်ရာ သဘာဝဘေးအန္တရာယ်

ဤကျေးရွာတွင် ရေကြီးခြင်းကဲ့သို့ သဘာဝဘေးအန္တရာယ်ကျရောက်ဖူးခြင်း ရှိပါသလား။

မရှိပါ ရှိပါသည် ရှိလျှင်ဖော်ပြပါ ကျွန်းခြေ-----

(ဇ) ကျေးရွာတွင် ဖွဲ့စည်းထားသော အဖွဲ့အစည်းများ

လူထုဗဟိုပြုစီမံကိန်းမတိုင်မီ ဤကျေးရွာတွင် ကျေးရွာဖွံ့ဖြိုးရေးအတွက် အစိုးရ (သို့) ရွာသားများကိုယ်တိုင်(သို့) စီမံကိန်းတစ်ခုခုမှ ဖွဲ့စည်းထားသည့် အဖွဲ့အစည်းများရှိပါသလား။

(၁) ကျေးရွာဖွံ့ဖြိုးရေးအဖွဲ့

(၂) -----

(ဈ) အထွေထွေအုပ်ချုပ်ရေး ဦးစီးဌာန (GAD) မှ မှတ်တမ်းတင်ထားခြင်း

ဤကျေးရွာသည် အထွေထွေအုပ်ချုပ်ရေး ဦးစီးဌာန (GAD) မှ မှတ်တမ်းတင်ထားမှု ရှိပါသလား။

မရှိပါ ရှိပါသည်

ကျေးရွာခေါင်းဆောင်

အမည် ဦးကျော်ဝင်း

လက်မှတ် [Signature] နေ့စွဲ ၁၅.၁၁.၁၇

လူထုစည်းရုံးရေးမှူး

အမည် ဒေါ်ခင်စု

လက်မှတ် [Signature] နေ့စွဲ ၁၈.၁၀.၁၇

ပုံစံ - ၀ - ၁ ကျေးရွာအခြေခံအချက်အလက်များ (Form PC 1)

လမ်းညွှန်ချက်၊ ကျေးရွာတစ်ရွာသို့ ပထမဆုံးမိတ်ဆက်ခရီး သွားရောက်သောအခါ လူထုစည်းရုံးရေးမှူးသည် ကျေးရွာ ခေါင်းဆောင်များအား ကျေးရွာအချက်အလက်များကို မေတ္တာရပ်ခံ၍ တောင်းခံရသည်။ ဤအချက်အလက်များကို စီမံကိန်း မိတ်ဆက်အစည်းဝေးပတ်ပတ်တောင်းခံရသည်။ စီမံကိန်းမိတ်ဆက်အစည်းဝေးတွင် လူထုစည်းရုံးရေးမှူးသည် ဤအချက်အလက် များအား စစ်ဆေးပြီး မှန်ကန်အောင်ပြုလုပ်ရမည်။ ပြီးနောက်တွင် လူထုစည်းရုံးရေးမှူးမှ သတင်းအချက်အလက်ယူ၍ Tablets မှ တာဆင့် ပြည်သူ့စာရင်းရမည်။

ကျေးရွာခေါင်းဆောင် အမည် ဒေါ်အေးအေး	ကျေးရွာခေါင်းဆောင်၏ ဖုန်းနံပါတ် ၀၉-၂၅၅၂၆၆၆၆၆၇	လူထုစည်းရုံးရေးမှူး၏ အမည် ဒေါ်ခွင်
ပြည်နယ်/တိုင်းဒေသကြီး ပွဲခို	မြို့နယ် ဘီးလင်း	ကျေးရွာအုပ်စု ကျောက်တူတွင်း

က၊ လူဦးရေ

လူမျိုးစု	အိမ်ထောင်စုအရေအတွက်	ကိုးကွယ်သည့်ဘာသာ	အိမ်ထောင်စုအရေအတွက်
လူမျိုးစု (၁) ဗမာ	၃၆	ဘာသာ (၁) ဗုဒ္ဓ	၃၆
လူမျိုးစု (၂) -----		ဘာသာ (၂) -----	
လူမျိုးစု (၃) -----		ဘာသာ (၃) -----	
လူမျိုးစုရော အခြား -----		ဘာသာရော -----	
	အရေအတွက်		
မသန်စွမ်းသူများ			
သက်ကြီးရွယ်အိုများ (၆၅ နှစ် နှင့် အထက်)	၁၃		
စစ်ဘေးရှောင်			

	အမျိုးသား (အရေအတွက်)	အမျိုးသမီး (အရေအတွက်)
လူဦးရေ		
လူမျိုးစု (၁) ဗမာ	၁၀၃	၉၆
လူမျိုးစု (၂) -----		
လူမျိုးစု (၃) -----		
အခြား		
အိမ်ထောင်စုဦးစီး	၃၂	၆

ပေါင်း
၂၀၁

(ခ) အခြေခံအဆောက်အအုံ အသုံးအဆောင်များ

စာသင်ကျောင်း	အမှတ် ခြံမိ	ကျန်းမာရေး	အမှတ် ခြံမိ	ဘာသာရေး အဆောက် အအုံများ	အမှတ် ခြံမိ

အထက်တန်းကျောင်း	<input type="checkbox"/>	ဆေးရုံ	<input type="checkbox"/>	စေတီ	<input checked="" type="checkbox"/>
အလယ်တန်းကျောင်း	<input type="checkbox"/>	ကျန်းမာရေးဌာန	<input type="checkbox"/>	ဘုန်းကြီးကျောင်း	<input type="checkbox"/>
မူလတန်းကျောင်း	<input type="checkbox"/>	ကျန်းမာရေးဌာနခွဲ	<input type="checkbox"/>	ဟိန္ဒူဘုရားကျောင်း	<input type="checkbox"/>
မူကြိုကျောင်း	<input type="checkbox"/>	ဆေးပေးခန်း	<input type="checkbox"/>	ခရစ်ယာန်ကျောင်း	<input type="checkbox"/>
အခြား	<input type="checkbox"/>	အခြား	<input type="checkbox"/>	ဗလီ	<input type="checkbox"/>
				အခြား	<input type="checkbox"/>
မှတ်ချက်		မှတ်ချက်		မှတ်ချက်	

(ဂ) ကျွမ်းကျင်သူများမှတ်တမ်း (ကျေးရွာတွင်နေထိုင်သော သို့မဟုတ် တခြားရွာမှလာရောက်သော ကျွမ်းကျင်သူများ)

(၁) စာသင်ကျောင်း			(၂) ကျန်းမာရေး			(၃) လက်မှုပညာရှင်		
	ရွာတွင်နေထိုင်သူ	အခြားရွာမှလာသူ		ရွာတွင်နေထိုင်သူ	အခြားရွာမှလာသူ		ရွာတွင်နေထိုင်သူ	အခြားရွာမှလာသူ
တန်းပြဆရာ/မ	<input type="checkbox"/>	<input type="checkbox"/>	ဆရာဝန်	<input type="checkbox"/>	<input type="checkbox"/>	လက်သမား	<input checked="" type="checkbox"/>	<input checked="" type="checkbox"/>
အထက်တန်းပြဆရာ/မ	<input type="checkbox"/>	<input type="checkbox"/>	လက်ထောက်ကျန်းမာရေးမှူး	<input type="checkbox"/>	<input type="checkbox"/>	ပန်းရံ	<input checked="" type="checkbox"/>	<input checked="" type="checkbox"/>
အလယ်တန်းပြဆရာ/မ	<input type="checkbox"/>	<input type="checkbox"/>	အမျိုးသမီးကျန်းမာရေးဆရာမ	<input type="checkbox"/>	<input type="checkbox"/>	လှုပ်စစ်ကျွမ်းကျင်မီးသမား	<input checked="" type="checkbox"/>	<input checked="" type="checkbox"/>
မူကြိုဆရာ/မ	<input type="checkbox"/>	<input type="checkbox"/>	သားဖွားဆရာမ	<input type="checkbox"/>	<input type="checkbox"/>	ရေပိုက်သွယ်သူ	<input type="checkbox"/>	<input type="checkbox"/>
အခြား	<input type="checkbox"/>	<input type="checkbox"/>	ပြည်သူ့ကျန်းမာရေးလူ	<input type="checkbox"/>	<input type="checkbox"/>	စက်ပြင်ဆရာ	<input checked="" type="checkbox"/>	<input checked="" type="checkbox"/>
မှတ်ချက်			မှတ်ချက်			မှတ်ချက်		

(ဃ) ကျေးရွာသို့ ရောက်ရှိနိုင်သည့် လမ်းအခြေအနေ / ကျေးရွာတစ်ရွာသည် ၎င်း၏ ကျေးရွာအုပ်စုနှင့် ဆက်သွယ်ထားသော လမ်းအခြေအနေ (အောက်ပါတို့ကိုပိုင်းပါ)

ကျောက်ကြမ်းလမ်း: _____ ကတ္တရာလမ်း: _____ ကွန်ကရစ်လမ်း: _____ မော်တော်ဆိုင်ကယ်လမ်း: _____
 ကျောက်ခင်းလမ်း: _____ မြေသားလမ်း: _____ လူသွားလမ်း: _____ အခြား: _____

(င) ကျေးရွာဖွံ့ဖြိုးမှုစီမံချက်

- (၁) လူထုပဟိုပြုစီမံကိန်းမစတင်မီ ဤကျေးရွာတွင်ကျေးရွာဖွံ့ဖြိုးမှု စီမံချက်ရှိခဲ့ပါသလား? ပိုင်းပါ
(ရှိပါသည်/မရှိပါ/မသိပါ)
- (၂) ရှိခဲ့ပါလျှင် ဤစီမံချက်ကို မည်သည့် ခုနှစ်တွင်ပြင်ဆင်ခဲ့ပါသနည်း? နှစ် ၂၀၁၇ / မသိပါ
(ပြုခဲ့ပါသည်/မပြုခဲ့ပါ / မသိပါ)
- (၃) ဤစီမံချက်ကို ဖြိုနယ်မှအတည်ပြုခဲ့ပါသလား?

(စ) ခရီးအကွာအဝေး

- (၁) ဤကျေးရွာ၏ပဟိုမှ ၎င်းကျေးရွာအုပ်စု၏ပဟိုအထိ ခရီးမိုင်မည်မျှကွာဝေးသနည်း? မိုင် ၀.၅၅ / မသိပါ
- (၂) ဤကျေးရွာမှ ၎င်းကျေးရွာအုပ်စုပဟိုအထိ သွားလာရာတွင်ကြာမြင့်သည့်အချိန်။

ခြောက်သွေ့ရာသီတွင်ကြာချိန် - ၁၂ မိနစ် - ထော်လာရီ / မော်တော်ဆိုင်ကယ် / မြေလျင် / လား / မော်တော်ဘုတ် / အခြား: _____

မိုးရာသီတွင်ကြာချိန် - ၁၅ မိနစ် - ထော်လာရီ / မော်တော်ဆိုင်ကယ် / မြေလျင် / လား / မော်တော်ဘုတ် / အခြား: _____

(ဆ) ပတ်ဝန်းကျင်ဆိုင်ရာ သဘာဝဘေးအန္တရာယ်

ဤကျေးရွာတွင် ရေကြီးခြင်းကဲ့သို့ သဘာဝဘေးအန္တရာယ်ကျရောက်ဖူးခြင်း ရှိပါသလား။

မရှိပါ

ရှိပါသည်

ရိုလျှင်ဖော်ပြပါ **မိုးရာသီတွင် ရေကြီးခြင်း၊ ရေကြီးခြင်း၊ ရေကြီးခြင်း**

(ဇ) ကျေးရွာတွင် ဖွဲ့စည်းထားသော အဖွဲ့အစည်းများ

လူထုဗဟိုပြုစီမံကိန်းမတိုင်မီ ဤကျေးရွာတွင် ကျေးရွာဖွံ့ဖြိုးရေးအတွက် အစိုးရ (သို့) ရွာသားများကိုယ်တိုင် (သို့) စီမံကိန်းတစ်ခုခုမှ ဖွဲ့စည်းထားသည့် အဖွဲ့အစည်းများရှိပါသလား။

(၁) **ကျေးရွာအုပ်စု ဖွဲ့စည်းပေးခြင်း၊ ဝန်ထမ်းများ ပေးပို့ခြင်း**

(၂)

(ဈ) အထွေထွေအုပ်ချုပ်ရေး ဦးစီးဌာန (GAD) မှ မှတ်တမ်းတင်ထားခြင်း

ဤကျေးရွာသည် အထွေထွေအုပ်ချုပ်ရေး ဦးစီးဌာန (GAD) မှ မှတ်တမ်းတင်ထားမှု ရှိပါသလား။

မရှိပါ

ရှိပါသည်



ကျေးရွာခေါင်းဆောင်

အမည် **ဦး ဒေါက်တာဝင်း**

လက်မှတ်  နေ့စွဲ

6.9.2018

လူထုစည်းရုံးရေးမှူး

အမည် **ဒေါ်ခွဲ ခိုင်**

လက်မှတ်  နေ့စွဲ

6.9.2018



၁၀။ စီမံကိန်း အချိန်စက်ဝန်းအချိန်ဇယား (ပုံစံ ၂)

ပွဲစဉ် - PC-2-①

ပုံစံ ၀-၂ - စီမံကိန်းစက်ဝန်းအချိန်ဇယား (PC 2)

လမ်းညွှန်ရွက်သက်ဆိုင်ရာလူထုစည်းရုံးရေးပျံ့နှံ့ရေး/လက်ထောက်နည်းပညာနည်းပညာပျံ့နှံ့ရေးမှ အတွက်ဤပုံစံကိုဖြည့်သွင်းရမည်။		စီမံကိန်းစက်ဝန်းအဆင့်တစ်ခုစီ	ပြီးစီးတိုင်းကျေးရွာနှင့်	ကျေးရွာအုပ်စု
စည်းရုံးရေးပျံ့နှံ့ရေး/ဝန်ထမ်း အမည် ဦးကျော်စွာ				
နေ့စွဲ ၇. ၂. ၂၀၁၆	စက်ဝန်းအားအမှတ်ခြစ်ပါ <input checked="" type="checkbox"/> စက်ဝန်း(၁) <input type="checkbox"/> စက်ဝန်း(၂) <input type="checkbox"/> စက်ဝန်း(၃) <input type="checkbox"/> စက်ဝန်း(၄)			
ပြည်နယ်/တိုင်း ပွဲစဉ်	မြို့နယ် ကီးလင်း	ကျေးရွာအုပ်စု ကျောက်ကျော	ကျေးရွာ	ကျောက်ကျော

စီမံကိန်းဆောင်ရွက်မှုအဆင့်များ	နေ့စွဲ		အစည်းအဝေးတွင်တက်ရောက်သူအရေအတွက်			
	စတင်သည့်နေ့	ပြီးဆုံးသည့်နေ့	အမျိုးသားအရေအတွက်	အမျိုးသမီးအရေအတွက်	အိမ်ထောင်စုအရေအတွက်	လူမျိုးစုတက်ရောက်သူအရေအတွက်နှင့် လူမျိုးစုအမည်
၁. ကျေးရွာစီမံကိန်း မိတ်ဆက်အစည်းအဝေး	၆. ၂. ၂၀၁၆	၆. ၂. ၂၀၁၆	၇	၁၇	၂၄	ဗမာ ၂၆
၂. ကျေးရွာဖွံ့ဖြိုးရေး စီမံချက်ရေးဆွဲခြင်း အစည်းအဝေး	၇. ၂. ၂၀၁၆	၇. ၂. ၂၀၁၆	၈	၁၆	၂၄	ဗမာ ၂၇
၃. ကျေးရွာအုပ်စု လုပ်ငန်း ဆုံးဖြတ်ချက်ချသည့်အစည်းအဝေး	၇. ၂. ၂၀၁၆	၇. ၂. ၂၀၁၆	၈	၁၀	၁၈	ဗမာ ၁၆
၄. မြို့နယ်အဆင့်စီမံကိန်းရေးဆွဲရေးနှင့်အကောင်အထည်ဖော်ရေးကော်မတီ၏ စီမံကိန်း သုံးသပ်မှုအစည်းအဝေး	၈. ၇. ၂၀၁၆	၈. ၇. ၂၀၁၆	မလို	မလို	မလို	မလို
၅. မြို့နယ် စီမံကိန်းရေးဆွဲရေးနှင့်အကောင်အထည်ဖော်ရေးကော်မတီ၏ဆုံးဖြတ်မှုကို ရွာသို့ အသိပေးအကြောင်းကြားသည့်အစည်းအဝေး	၂၇. ၇. ၁၆	၂၇. ၇. ၁၆	၁၀	၂၃	၃၃	ဗမာ ၃၃
၆. စီမံကိန်းလုပ်ငန်းခွဲစီမံချက်ရေးဆွဲခြင်း အစည်းအဝေး	မလို	မလို	မလို	မလို	မလို	မလို
၆.၁။ စီမံကိန်းလုပ်ငန်း အကောင်အထည်ဖော်ရေးအစီအစဉ် ရေးဆွဲခြင်း	၂၆. ၉. ၁၆	၂၆. ၉. ၁၆	၉	၅	၁၄	ဗမာ ၁၄
၆.၂။ ဝယ်ယူရေးအစီအစဉ် ရေးဆွဲခြင်း	၂၆. ၉. ၁၆	၂၆. ၉. ၁၆	၉	၅	၁၄	ဗမာ ၁၄

၆. သဘာဝဏှာရေးကုန်ကျမှု လျာထားအစီအစဉ် ရေးဆွဲခြင်း	၂၆.၉.၁၆	၂၆.၉.၁၆	၉	၈	၁၇	မမာ ၁၇
၆.၇. ပြင်/ထိန်းအစီအစဉ် ရေးဆွဲခြင်း	၁၈.၁၀.၁၆	၁၈.၁၀.၁၆	၉	၇	၁၃	မမာ ၁၃
၇. စီမံကိန်းလုပ်ငန်းခွဲ တိုးတက်မှု စောင့်ကြည့် လစဉ်အစည်းအဝေး	မလို	မလို	မလို	မလို	မလို	မလို
၇.၁။ အစည်းအဝေး ပထမအကြိမ်	၅.၁၀.၁၆	၅.၁၀.၁၆	၇	၅	၁၂	မမာ ၁၂
၇.၂။ အစည်းအဝေး ဒုတိယအကြိမ်	၁၈.၁၀.၁၆	၁၈.၁၀.၁၆	၉	၇	၁၃	မမာ ၁၂
၇.၃။ အစည်းအဝေး တတိယအကြိမ်	၂၅.၁၀.၁၆	၂၅.၁၀.၁၆	၇	၅	၁၂	မမာ ၁၂
၈. စီမံကိန်းလုပ်ငန်းခွဲ အပြီးသတ်စစ်ဆေးခြင်း အစည်းအဝေး	၉.၁၂.၁၆	၉.၁၂.၁၆	၉	၅	၁၁	မမာ ၁၁
၉. လူထုစစ်ဆေးပွဲအစည်းအဝေး	၇.၁၀.၁၇	၇.၁၀.၁၇	၁၃	၄၀	၅၄	မမာ ၅၄

ပုံစံ - ၀-၂ - ဝန်ကြီးရုံးဝန်ထမ်းအချိန်စာရင်း (PC 2)

လမ်းညွှန်ချက်၊ သက်ဆိုင်ရာလူထုစည်းရုံးရေးပူးပေါင်း/လက်ထောက်နည်းပညာနည်းပညာပူးပေါင်းမှု ဝန်ကြီးရုံးဝန်ထမ်းအဆင့်တစ်ခုစီပြီးစီးတိုင်း ကျေးရွာနှင့် ကျေးရွာအုပ်စုအတွက် ဤပုံစံကို ဖြည့်သွင်းရမည်။

ဝန်ထမ်းရုံး/ဝန်ထမ်း အမည် ၁၆.၁.၂၀၁၇

နေ့စွဲ ၁၆.၁.၂၀၁၇ ဝန်ထမ်းအဆင့်အမျိုးအမည် ဝန်ထမ်း(၁) ဝန်ထမ်း(၂) ဝန်ထမ်း(၃) ဝန်ထမ်း(၄)

ပြည်နယ်/တိုင်း မြို့နယ်/နယ်မြေ မြို့နယ် ကို.လဒ် ကျေးရွာအုပ်စု/ကျေးရွာအုပ်စုအမည် ကျေးရွာ ၆ ကျောက်ရွာရွာ

ဝန်ကြီးရုံးထောက်ခံမှုအဆင့်များ	နေ့စွဲ		အစည်းအဝေးတွင်တက်ရောက်သူအရေအတွက်			
	စတင်သည့်နေ့	ပြီးဆုံးသည့်နေ့	အမျိုးသားအရေအတွက်	အမျိုးသမီးအရေအတွက်	အိမ်ထောင်စုအရေအတွက်	လူမျိုးစုတက်ရောက်သူအရေအတွက် နှင့် လူမျိုးစုအမည်
၁။ ကျေးရွာဝန်ထမ်း စိတ်ဆက်အစည်းအဝေး	၁၆.၁.၂၀၁၇	၁၆.၁.၂၀၁၇	၉	၁၈	၂၇	၂၇ မဟာ
၂။ ကျေးရွာဖွံ့ဖြိုးရေး ဝန်ထမ်းပေးဆွဲခြင်း အစည်းအဝေး	၁၇.၁.၂၀၁၇	၁၇.၁.၂၀၁၇	၁၃	၂၀	၃၃	၃၃ မဟာ
၃။ ကျေးရွာအုပ်စု လုပ်ငန်းဆုံးဖြတ်ချက်ချသည့် အစည်းအဝေး	၂၅.၁.၂၀၁၇	၂၅.၁.၂၀၁၇	၁၂	၉	၂၁	၂၁ မဟာ
၄။ မြို့နယ်အဆင့် ဝန်ကြီးရုံးဆွဲရေး နှင့် အကောင်အထည်ဖော်ရေးကော်မတီ၏ ဝန်ကြီး သုံးသပ်မှု အစည်းအဝေး			မလို	မလို	မလို	မလို
၅။ မြို့နယ် ဝန်ကြီးရုံးဆွဲရေး နှင့် အကောင်အထည်ဖော်ရေး ကော်မတီ၏ဆုံးဖြတ်မှုကို ရွာသို့ အသိပေးအကြောင်းကြားသည့် အစည်းအဝေး						
၆။ ဝန်ကြီးရုံးလုပ်ငန်းခွဲဝန်ထမ်းပေးဆွဲခြင်း အစည်းအဝေး						
၆.၁။ ဝန်ကြီးရုံးလုပ်ငန်း ကကောင်အထည်ဖော်ရေး အစည်းအဝေး						

ပုံစံ - ၀ - ၂ - စီမံကိန်းစက်ဝန်းအချိန်ဇယား (PC 2)

လမ်းညွှန်မှုကော်မရှင် သက်ဆိုင်ရာလူထုစည်းရုံးရေးမှူး/လက်ထောက်နည်းပညာမှူးများမှ စီမံကိန်းစက်ဝန်းအဆင့်တစ်ခုစီပြီးစီးတိုင်း ကျေးရွာနှင့် ကျေးရွာအုပ်စုအတွက် ဤပုံစံကို ဖြည့်သွင်းရမည်။

စည်းရုံးရေးမှူး/လမ်းညွှန် အမည် ၆၃၂ ဇွာတင်

နေ့စွဲ ၁၈. ၁၀. ၁၇ စက်ဝန်းအားအမှတ်ခြစ်ပါ စက်ဝန်း(၁) စက်ဝန်း(၂) စက်ဝန်း(၃)
 စက်ဝန်း (၄)

ပြည်နယ်/တိုင်း မြန် မြို့နယ် ဘဦးလင်း ကျေးရွာအုပ်စု ကျောက်တောင် ကျေးရွာ ကျောက်တောင် ဇွာတင်

စီမံကိန်းဆောင်ရွက်မှုအဆင့်များ	နေ့စွဲ		အစည်းအဝေးတွင်တက်ရောက်သူအရေအတွက်					
	စတင်သည့်နေ့	ပြီးဆုံးသည့်နေ့	အမျိုးသားအရေအတွက်	အမျိုးသမီးအရေအတွက်	အိမ်ထောင်စုအရေအတွက်	လူမျိုးစုတက်ရောက်သူအရေအတွက်နှင့် လူမျိုးစုအမည်	အိမ်ထောင်စုပေါင်း	အိမ်ထောင်စု %
၁။ ကျေးရွာစီမံကိန်း မိတ်ဆက်အစည်းအဝေး	၁၈.၁၀.၁၇	၁၈.၁၀.၁၇	၁၃	၁၇	၃၀	၃၀ ၈၃၈	၃၅	၈၅.၇၁%
၂။ ကျေးရွာဖွံ့ဖြိုးရေး စီမံချက်ရေးဆွဲခြင်း အစည်းအဝေး	၁၉.၁၀.၁၇	၁၉.၁၀.၁၇	၁၇	၁၅	၃၂	၃၂ ၈၃၈	၃၅	၉၁.၆၃%
၃။ ကျေးရွာအုပ်စု လုပ်ငန်းဆုံးဖြတ်ချက်ချသည့် အစည်းအဝေး								
၄။ မြို့နယ်အဆင့် စီမံကိန်းရေးဆွဲရေးနှင့် အကောင်အထည်ဖော်ရေးကော်မတီ၏ စီမံကိန်း သုံးသပ်မှု အစည်းအဝေး	၃၀.၁၀.၁၇	၂၁.၁၁.၁၇	မလို	မလို	မလို	မလို		
၅။ မြို့နယ် စီမံကိန်းရေးဆွဲရေးနှင့် အကောင်အထည်ဖော်ရေး ကော်မတီ၏ဆုံးဖြတ်မှုကို ရွာသို့ အသိပေး အကြောင်းကြားသည့် အစည်းအဝေး	၂၆.၁၂.၁၇	၂၆.၁၂.၁၇	၉	၇	၁၆	၁၆ ၈၃၈	၃၅	၄၅.၇၁%
၆။ စီမံကိန်းလုပ်ငန်းခွဲစီမံချက်ရေးဆွဲခြင်း အစည်းအဝေး								
၆.၁။ စီမံကိန်းလုပ်ငန်း အကောင်အထည်ဖော်	၇.၂.၁၈	၇.၂.၁၈	၈	၆	၁၄	၁၄ ၈၃၈	၃၅	၄၀%

ရေအစိအစဉ် ရေးဆွဲခြင်း	၇.၂.၁၈	၇.၂.၁၈	၈	၆	၁၄	၁၄		ဗမာ	၃၅	၄၀%
၆.၂။ ဂယ်ယူရေအစိအစဉ် ရေးဆွဲခြင်း	၇.၂.၁၈	၇.၂.၁၈	၈	၆	၁၄	၁၄		၂	၃၅	၄၀%
၆.၃။ ဘဏ္ဍာရေးကုန်ကျမှု လျာထားအစိအစဉ် ရေးဆွဲခြင်း	၇.၂.၁၈	၇.၂.၁၈	၈	၆	၁၄	၁၄		၂	၃၅	၄၀%
၆.၄။ ပြင်/ထိန်းအစိအစဉ် ရေးဆွဲခြင်း	၇.၂.၁၈	၇.၂.၁၈	၈	၆	၁၄	၁၄		၂	၃၅	၄၀%
၇။ စီမံကိန်းလုပ်ငန်းခွဲ တိုးတက်မှု စောင့်ကြည့် အစည်းအဝေး										
၇.၁။ အစည်းအဝေး ဝဏ္ဏအကြိမ်	၆.၂.၁၈	၂၆.၂.၁၈	၁၁	၇	၁၈	၁၈		၂	၃၅	၄၀%
၇.၂။ အစည်းအဝေး ဒုတိယအကြိမ်	၇.၃.၁၈	၇.၃.၁၈	၄	၇	၁၁	၁၁		၂	၃၅	၃၁-၄၃%
၇.၃။ အစည်းအဝေး တတိယအကြိမ်										
၈။ စီမံကိန်းလုပ်ငန်းခွဲ အပြီးသတ်စစ်ဆေးခြင်း အစည်းအဝေး	၂၅.၂.၁၈	၂၅.၂.၁၈	၇	၆	၁၃	၁၃		၂	၃၅	၃၇.၂၅%
၉။ လူထုစစ်ဆေးပွဲအစည်းအဝေး	၃.၅.၁၈	၃.၅.၁၈	၁၉	၃၀	၃၀	၄၉			၃၅	

ပုံစံ - ၀ - ၂ - စီမံကိန်းစက်ဝန်းအချိန်ဇယား (PC 2)

လမ်းညွှန်ချက်၊ သက်ဆိုင်ရာလူထုစည်းရုံးရေးပျံ့/လက်ထောက်နည်းပညာပျံ့များမှ စီမံကိန်းစက်ဝန်းအဆင့်တစ်ခုစီပြီးစီးတိုင်း ကျေးရွာနှင့် ကျေးရွာအုပ်စုအတွက် ဤပုံစံကို ဖြည့်သွင်းရမည်။

စည်းရုံးရေးပျံ့/ဝန်ထမ်း အမည် ခေါ်ဖွဲ့ ဦးဝင်း

နေ့စွဲ ၆.၇.၂၀၁၈ စက်ဝန်းအားအမှတ်ခြိပ်ပါ စက်ဝန်း(၁) စက်ဝန်း(၂) စက်ဝန်း(၃) စက်ဝန်း(၄)

ပြည်နယ်/ဇုန် ဗို မြို့နယ် ကျီးလင်း ကျေးရွာအုပ်စု ကျောက်ကျွန်း ကျေးရွာ ကျောက်ကျွန်း

စီမံကိန်းဆောင်ရွက်မှုအဆင့်များ	နေ့စွဲ		အစည်းအဝေးတွင်တက်ရောက်သူအရေအတွက်						
	စတင်သည့် နေ့	ပြီးဆုံး သည့်နေ့	အမျိုးသား အရေအ တွက်	အမျိုးသမီး အရေအတွ က်	အိမ် ထောင်စု အရေအ တွက်	လူမျိုးစုတက်ရောက်သူ အရေအတွက် နှင့် လူမျိုးစုအမည်		အိမ် ထောင်စု ပေါင်း	အိမ် ထောင်စု %
၁။ ကျေးရွာစီမံကိန်း စိတ်ဆက်အစည်းအဝေး	၆.၇.၁၈	၆.၇.၁၈	၂၃	၂၀	၃၄	ဗမာ	၄၃	၃၅	၅၉.၄၇
၂။ ကျေးရွာဖွံ့ဖြိုးရေး စီမံချက်ရေးဆွဲခြင်း အစည်းအဝေး	၆.၇.၁၈	၆.၇.၁၈	၂၃	၂၀	၃၄	ဗမာ	၄၃	၃၅	၅၉.၄၇
၃။ ကျေးရွာအုပ်စု လုပ်ငန်းဆုံးဖြတ်ချက်ချသည့် အစည်းအဝေး	၃၀.၃၀.၁၈	၃၀.၃၀.၁၈							
၄။ မြို့နယ်အဆင့် စီမံကိန်းရေးဆွဲရေး နှင့် အကောင် အထည်ဖော်ရေးကော်မတီ၏ စီမံကိန်း သုံးသပ်မှု အစည်းအဝေး	၁၆.၁၀.၁၈	၁၈.၁၀.၁၈	မလို	မလို	မလို		မလို		
၅။ မြို့နယ် စီမံကိန်းရေးဆွဲရေး နှင့် အကောင်အထည် ဖော်ရေး ကော်မတီ၏ဆုံးဖြတ်မှုကို ရွာသို့ အသိပေး အကြောင်းကြားသည့် အစည်းအဝေး	၇.၁.၁၉	၇.၁.၁၉	၁၁	၉	၂၀	ဗမာ	၂၀	၃၈	၅၉.၆၃
၆။ စီမံကိန်းလုပ်ငန်းဆွဲစီမံချက်ရေးဆွဲခြင်း အစည်းအဝေး									
၆.၁။ စီမံကိန်းလုပ်ငန်း အကောင်အထည်ဖော်	၂၇.၄.၁၉	၂၇.၄.၁၉	၁၀	၈	၁၉	ဗမာ	၁၈	၃၈	၄၇.၃၇

၁၅၆-PC-၂-(၂)

ရေအိမ်အစဉ် ရေးဆွဲခြင်း									
၆.၂။ ငယ်ယုရေအိမ်အစဉ် ရေးဆွဲခြင်း	၂၅.၄.၂၅	၂၅.၄.၂၅	၁၀	၈	၁၈	၁၈	၁၈	၃၈	၄၇.၃၇
၆.၃။ ဘဏ္ဍာရေးကုန်ကျမှု လျာထားအိမ်အစဉ် ရေးဆွဲခြင်း	၂၅.၄.၂၅	၂၅.၄.၂၅	၁၀	၈	၁၈	၁၈	၁၈	၃၈	၄၇.၃၇
၆.၄။ ပြင်/ထိန်းအိမ်အစဉ် ရေးဆွဲခြင်း									
၇။ စီမံကိန်းလုပ်ငန်းခွဲ တိုးတက်မှု စောင့်ကြည့် အစည်းအဝေး									
၇.၁။ အစည်းအဝေး ပထမအကြိမ်									
၇.၂။ အစည်းအဝေး ဒုတိယအကြိမ်									
၇.၃။ အစည်းအဝေး တတိယအကြိမ်									
၈။ စီမံကိန်းလုပ်ငန်းခွဲ အပြီးသတ်စစ်ဆေးခြင်း အစည်းအဝေး									
၉။ လူထုစစ်ဆေးပွဲအစည်းအဝေး									

၁၁။ ကျေးရွာ ဖွံ့ဖြိုးရေး ဦးစားပေးအစီအစဉ် (ပုံစံ ၃)

ပုံစံ ၈-၃ ကျေးရွာဖွံ့ဖြိုးရေး ဦးစားပေးအစီအစဉ် (Form PC 3)

လမ်းညွှန် ရွက် /အဆင့်(၃)ကျေးရွာမှော်မှန်းချက်အစည်းအဝေးပြီးဆုံးသောအခါ ကျေးရွာစီမံကိန်း အထောက်အကူပြု ကော်မတီသည် လူထုစည်းရုံးရေးမှူးအကူအညီဖြင့် ဤပုံစံကိုပြည့်စုံအောင် ပြည့်သွင်းရမည်။ အားလုံးသော အခက်အခဲ အတားအဆီးများ၊ ဖွံ့ဖြိုးမှုဦးစားပေးအစီအစဉ်များ၊ လူထုပဟိုပြုစီမံကိန်း၏ ရန်ပုံငွေအရင်းအမြစ်နှင့် မသက်ဆိုင်သည့် လုပ်ငန်းများ အားလုံးကိုဖော်ပြရမည်။

လူထုစည်းရုံးရေးမှူး/ဝန်ထမ်း အမည် ဒေါ်အေးအေး ဒေါ်အေးအေး

နေ့စွဲ ၂၀.၁၀.၂၆ စက်ဝန်းအား အမှတ်ခြစ်ပါ စက်ဝန်း(၁)
 စက်ဝန်း(၂) စက်ဝန်း(၃) စက်ဝန်း(၄)

ပြည်နယ်/တိုင်း မန္တလေး မြို့နယ် ကျေးရွာအုပ်စု ကျေးရွာ ကျေးရွာ ကျေးရွာ

က. အခက်အခဲအတားအဆီးများအားဆွေးနွေးခြင်း - ယခုလက်ရှိအခြေအနေတွင်ကျေးရွာဖွံ့ဖြိုးတိုးတက်ရေးအတွက် အဓိကအခက်အခဲအတားအဆီးများသည် မည်သည့်များဖြစ်ပါသနည်း(အမျိုးသား/သမီး အနည်းဆုံးအခက်အခဲ ၅ ခုစီဖော်ပြပါ)

အမျိုးသား အဖွဲ့မှတင်ပြသောအခက်အခဲအတားအဆီးများ	အမျိုးသမီး အဖွဲ့မှတင်ပြသောအခက်အခဲအတားအဆီးများ
၁ လမ်းမရှိသော ညွှန်ချက်	၁ ပစ္စည်းအခက်အခဲ
၂ မြေအခက်အခဲ	၂ လမ်းမရှိသော ညွှန်ချက်
၃ စားနပ်ရိက္ခာအခက်အခဲ	၃ စားနပ်ရိက္ခာအခက်အခဲ
၄ ကျေးမူအခက်အခဲ	၄ ကျေးမူအခက်အခဲ
၅ လျှပ်စစ်မရှိ	၅ မပညာသုတေသန

ခ. မှော်မှန်းခြင်း- နောင်လာမည့် (၅)နှစ် အတွင်း ကျေးရွာဖွံ့ဖြိုးရေး မှော်မှန်းလျာထားချက်များအား တင်ပြပါ။

အမျိုးသားအဖွဲ့မှတင်ပြသောမှော်မှန်းချက်များ	အမျိုးသမီးအဖွဲ့မှတင်ပြသောမှော်မှန်းချက်များ
၁ လမ်းပန်းဆက် ညွှန်ချက်	၁ ပစ္စည်းအခက်အခဲ
၂ မြေအခက်အခဲ	၂ လမ်းမရှိသော ညွှန်ချက်
၃ စားနပ်ရိက္ခာအခက်အခဲ	၃ စားနပ်ရိက္ခာအခက်အခဲ
၄ ကျေးမူအခက်အခဲ	၄ ကျေးမူအခက်အခဲ
၅ လျှပ်စစ်မရှိ	၅ မပညာသုတေသန

ဂ. ဤကျေးရွာ၏ လာမည့်(၃)နှစ်အတွက် ဦးစားပေး ဖွံ့ဖြိုးတိုးတက်မှု လုပ်ငန်း အစီအစဉ်များအားဖော်ပြပါ။ (လူထုပဟိုပြုစီမံကိန်း ရန်ပုံငွေအတွက် အဆိုပြုသော အစီအစဉ်များကိုဦးစားပေး အဆင့်အလိုက်ဖော်ပြပြီး ကျန်လူထုပဟိုပြု စီမံကိန်း ရန်ပုံငွေအရင်းအမြစ်နှင့် မပတ်သက်သည့်အစီအစဉ်များလည်းဖော်ပြရန်ဖြစ်သည်)

ကျေးရွာအတွက်ဦးစားပေးဖွံ့ဖြိုး တိုးတက်မှု လုပ်ငန်းစဉ်များ	အဆိုပြုသူ (အမျိုးသားများ/ အမျိုးသမီးများ/)	လူထုပဟိုပြုစီမံကိန်းအတွက်အဆိုပြု သည့် (ဦးစားပေးအဆင့် အလိုက် ဖော်ပြပါ)	ခန့်မှန်း ကုန်ကျ စရိတ်	အကျိုးခံစား ခွင့်ရှိသူခန့်မှန်းခြေ

လမ်းညွှန်ချက် အဆင့်(၃) ကျေးရွာမှော်မှန်းချက်အစည်းအဝေး ပြီးဆုံးသောအခါ ကျေးရွာစီမံကိန်း အထောက်အကူပြု ကော်မတီသည် လူထုစည်းရုံးရေးမှူးအကူအညီဖြင့် ဤပုံစံကိုပြည့်စုံအောင် ဖြည့်သွင်းရမည်။

လူထုစည်းရုံးရေးမှူး/ဝန်ထမ်း အမည် ဒေါ် ခင် မြွှာတင်

နေ့စွဲ ၁၇. ၁. ၂၀၁၇ စက်ဝန်းအား အမှတ်ခြစ်ပါ (✓) စက်ဝန်း(၁) စက်ဝန်း(၂) စက်ဝန်း(၃) စက်ဝန်း(၄)

ပြည်နယ်/တိုင်း ဗိုဗွေ ပြို့နယ် ကီးလင်း ကျေးရွာအုပ်စု အောက်တိုင်း ကျေးရွာ ကျောက်ရွာ

က၊ အခက်အခဲအတားအဆီးများအားဆေးရွေးနှေးခြင်း - ယခုလက်ရှိအခြေအနေတွင် ဤကျေးရွာဖွံ့ဖြိုးတိုးတက်ရေးအတွက် အဓိက အခက်အခဲအတားအဆီးများသည် မည်သည်များဖြစ်ပါသနည်း။ (အမျိုးသား/သမီး အနည်းဆုံးအခက်အခဲ ၅ ခုစီဖော်ပြပါ)

အမျိုးသား အဖွဲ့မှ တင်ပြသောအခက်အခဲအတားအဆီးများ		အမျိုးသမီး အဖွဲ့မှ တင်ပြသောအခက်အခဲအတားအဆီးများ	
၁	လမ်း ပန်း ဆက်သွယ် ပတ်စပို့ အခက်ခဲ	၁	လမ်း ပန်း ဆက်သွယ် ပတ်စပို့ အခက်ခဲ
၂	ပညာရေး အခက်ခဲ	၂	ပညာရေး အခက်ခဲ
၃	မီး မရှိသဖြင့် အခက်ခဲ	၃	ဘာလုပ်အကိုင်ရှားပါသဖြင့် အခက်ခဲ
၄	ခက်ခဲ နည်း ပညာ အား နည်း သည်	၄	အားလုံး အဝတ် ဖြုတ် ဖျတ် နေရသဖြင့် အခက်ခဲ
၅	ဗိုလ် ဗိုလ် ရှား နည်း ပညာ အခက်ခဲ	၅	
၆			
၇			
၈			
၉			
၁၀			
၁၁			

ခ၊ မှော်မှန်းခြင်း - နောင်လာမည့် (၅) နှစ် အတွင်း ကျေးရွာဖွံ့ဖြိုးရေး မှော်မှန်းလျာထားချက်များအား တင်ပြပါ။

အမျိုးသားအဖွဲ့မှ တင်ပြသောမှော်မှန်းချက်များ		အမျိုးသမီးအဖွဲ့မှ တင်ပြသောမှော်မှန်းချက်များ	
၁	လမ်း ပန်း ဆက်သွယ် ပတ်စပို့ ရှားပါးမှု	၁	လမ်း ပန်း ဆက်သွယ် ပတ်စပို့ ရှားပါးမှု
၂	ပညာရေး ထိုးတက်ရေး မြှင့်တင်မှု	၂	ပညာရေး ထိုးတက်ရေး မြှင့်တင်မှု
၃	ရွာလုံး ကျွတ်ကျွတ် မီးရောင် မည်	၃	ဘာလုပ်အကိုင် ပိုများလာမည်
၄	ခက်ခဲ နည်း ပညာ ထိုးတက်လာမည်	၄	အားလုံး အဝတ် ဖြုတ် ဖျတ် ရှားလာမည်
၅	ဗိုလ် ဗိုလ် ရှား ပညာ ထိုးတက်လာမည်	၅	
၆			
၇			

၈			
၉			

၈။ လူထုဝိပဿနာ၏ လာမည့် (၄) နှစ်အတွက် အကျုံးပင်သော ဦးစားပေး ဖွံ့ဖြိုးတိုးတက်မှု လုပ်ငန်း အစီအစဉ်များအားဖော်ပြပါ။

အဆင့်	ကျေးရွာအတွက် ဦးစားပေး ဖွံ့ဖြိုးတိုးတက်မှု လုပ်ငန်းစဉ်များ	အဆိုပြုသူ (အမျိုးသားများ/ အမျိုးသမီးများ/အမျိုးသား+ အမျိုးသမီး)	ခန့်မှန်းကုန်ကျစရိတ်	အကျိုးခံစားခွင့်ရှိသူ ခန့်မှန်းခြေ အရေအတွက်
၁	၅၇၅ ဘွဲ့ ကျောက်ခင်းလမ်းဖွဲ့ခြင်း	ကျား ၂ မ		၁၇၇
၂	တံတားပေါ် ပျံခင်းဖွဲ့ခြင်း	ကျား ၂ မ		၁၇၇
၃	ဆိပ်ကမ်း	ကျား		၁၇၇
၄	၅၇၅ ဘွဲ့ နားဆောင်ခန်းဖွဲ့ခြင်း	မ		၁၇၇
၅				
၆				
၇				
၈				
၉				
၁၀				
၁၁				
၁၂				

ဃ၊ လူထုစီမံကိန်း၏ လာမည့် (၄) နှစ်အတွက် အကျုံးမဝင်သော ဦးစားပေး ဖွံ့ဖြိုးတိုးတက်မှု လုပ်ငန်း အစီအစဉ်များအားဖော်ပြပါ။

အဆင့်	ကျေးရွာအတွက် ဦးစားပေး ဖွံ့ဖြိုးတိုးတက်မှု လုပ်ငန်းစဉ်များ	အဆိုပြုသူ (အမျိုးသားများ/ အမျိုးသမီးများ/အမျိုးသား+ အမျိုးသမီး)	အခန်းကဏ္ဍ
၁	ခက်ဖြင့်သင့် ဖန်:	ကျား	
၂	မာလှဖြင့်သင့် ဖန်:	မ	
၃	ခက်ချူပ်သင့် ဖန်:	မ	
၄	ဒဝ်သ:ခါ: ချေးငွေ:	မ	
၅	ပင်မြစ် ဖြိုးနုတ် ဝါးသစ်	ကျား	
၆	ဖျိုးမြို့စကင်း မြို့သစ်	ကျား	
၇			
၈			
၉			
၁၀			

ခေါင်းဆောင်၊ ကျေးရွာစီမံကိန်းအထောက်အကူပြုကော်မတီမှ အု... ည်ပြုသည်။

အမည် ဦးနိုင်ထင်နိုင် လက်မှတ် နေ့စွဲ ၁၇.၁.၂၀၁၇

ပုံစံ - ၀ - ၃ ကျေးရွာဖွံ့ဖြိုးရေး ဦးစားပေးအစီအစဉ် (Form PC 3)

လမ်းညွှန်ချက်၊ အဆင့်(၃) ကျေးရွာမှော်မှန်းချက်အစည်းအဝေး ပြီးဆုံးသောအခါ ကျေးရွာစီမံကိန်း အထောက်အကူပြု ကော်မတီသည် လူထုစည်းရုံးရေးမှူးအကူအညီဖြင့် ဤပုံစံကိုပြည့်စုံအောင် ဖြည့်သွင်းရမည်။

လူထုစည်းရုံးရေးမှူး/ဝန်ထမ်း အမည် ဒေါ်ဥဒွာတင်

နေ့စွဲ ၁၉. ၁၀. ၁၇ စက်ဝန်းအား အမှတ်ခြစ်ပါ (✓) စက်ဝန်း(၁)
 စက်ဝန်း(၂) စက်ဝန်း(၃) စက်ဝန်း(၄)

ပြည်နယ်/တိုင်း ဗွဲ့ မြို့နယ် အိုးကန် ကျေးရွာအုပ်စု ကျေးရွာအုပ်စု ကျေးရွာ ကျောက်ဂျောင့်
 က။ အခက်အခဲအတားအဆီးများအားဆွေးနွေးခြင်း - ယခုလက်ရှိအခြေအနေတွင် ဤကျေးရွာဖွံ့ဖြိုးတိုးတက်ရေးအတွက် အဓိက အခက်အခဲအတားအဆီးများသည် မည်သည်များဖြစ်ပါသနည်း။ (အမျိုးသား/သမီး အနည်းဆုံးအခက်အခဲ ၅ ခုစီဖော်ပြပါ)

အမျိုးသား အဖွဲ့မှ တင်ပြသောအခက်အခဲအတားအဆီးများ		အမျိုးသမီး အဖွဲ့မှ တင်ပြသောအခက်အခဲအတားအဆီးများ	
၁	လမ်းပြုလုပ်ခြင်း မရှိသည့်အတွက်	၁	လမ်းပြုလုပ်ခြင်း မရှိသည့်အတွက်
၂	အခက်အခဲအတားအဆီးများ	၂	အခက်အခဲအတားအဆီးများ
၃	ကျေးရွာအုပ်စု	၃	ကျေးရွာအုပ်စု
၄	စက်မှု နည်းပညာ	၄	စက်မှု နည်းပညာ
၅	ရိက္ခာ ပြုစုခြင်း	၅	ရိက္ခာ ပြုစုခြင်း
၆		၆	
၇		၇	
၈		၈	
၉		၉	
၁၀		၁၀	
၁၁		၁၁	

ခ။ မှော်မှန်းခြင်း - နောင်လာမည့် (၅)နှစ် အတွင်း ကျေးရွာဖွံ့ဖြိုးရေး မှော်မှန်းလျာထားချက်များအား တင်ပြပါ။

အမျိုးသားအဖွဲ့မှ တင်ပြသောမှော်မှန်းချက်များ		အမျိုးသမီးအဖွဲ့မှ တင်ပြသောမှော်မှန်းချက်များ	
၁	လမ်းပြုလုပ်ခြင်း	၁	လမ်းပြုလုပ်ခြင်း
၂	အခက်အခဲအတားအဆီးများ	၂	အခက်အခဲအတားအဆီးများ
၃	ကျေးရွာအုပ်စု	၃	ကျေးရွာအုပ်စု
၄	စက်မှု နည်းပညာ	၄	စက်မှု နည်းပညာ
၅	ရိက္ခာ ပြုစုခြင်း	၅	ရိက္ခာ ပြုစုခြင်း
၆		၆	
၇		၇	

၈		၈	
၉		၉	
၁၀		၁၀	
၁၁		၁၁	
၁၂		၁၂	

၈။ လူထုစိမ့်ကိန်း၏ လာမည့် (၄) နှစ်အတွက် အကျုံးဝင်သော ဦးစားပေး ဖွံ့ဖြိုးတိုးတက်မှု လုပ်ငန်း အစီအစဉ်များအားဖော်ပြပါ။

အဆင့်	ကျေးရွာအတွက် ဦးစားပေး ဖွံ့ဖြိုးတိုးတက်မှု လုပ်ငန်းစဉ်များ	အဆိုပြုသူ (အမျိုးသားများ/ အမျိုးသမီးများ/ အမျိုးသား+ အမျိုးသမီး)	ခန့်မှန်းကုန်ကျ စရိတ်	အကျိုးခံစားခွင့်ရှိသူ ခန့်မှန်းခြေ အရေအတွက်
၁	ရွာတွင် ရေပေးစနစ်ဆောက်လုပ်ရေး	လှား၊ မ		၁၈၇
၂	ခြံနား ချွန်ကပ် အသားလက်ခံရေး	ကျား၊ မ		
၃	ရွာလတ် နာခိုဆောင်ရွက်ရေး			၁၈၇
၄	ဆောက်ခြံရေး			
၅	ပျဉ်းကျောင်း အဆောက်အအုံ	ကျား		၁၈၇
၆	ရွာပတ်ဝန်းကျင် သန့်ရှင်းရေး	မ		၁၈၇
၇				
၈				
၁၀				
၁၁				
၁၂				
၁၃				
၁၄				
၁၅				
၁၆				
၁၇				

ကျွန်ုပ် - PC-3-(3)

ယ၊ လူထုစီမံကိန်း၏ လာမည့် (၄) နှစ်အတွက် အကျုံးမဝင်သော ဦးစားပေး ဖွံ့ဖြိုးတိုးတက်မှု လုပ်ငန်း အစီအစဉ်များအားဖော်ပြပါ။

အဆင့်	ကျေးရွာအတွက် ဦးစားပေး ဖွံ့ဖြိုး တိုးတက်မှု လုပ်ငန်းစဉ်များ	အဆိုပြုသူ (အမျိုးသားများ/ အမျိုးသမီးများ/အမျိုးသား+ အမျိုးသမီး)	အခန်းကဏ္ဍ
၁	စက်ဖြင့် သစ်တော	အမျိုးသား	
၂	ပျံ/အခြေခံအဆောက်အအုံ	အမျိုးသား	
၃	စက်ချက် သစ်တော	အမျိုးသား	
၄	ဒေသန္တရအဖွဲ့အစည်း	အမျိုးသမီး	
၅			
၆			
၇			
၈			
၉			
၁၀			

ခေါင်းဆောင်၊ ကျေးရွာစီမံကိန်းအထောက်အကူပြုကော်မတီမှ အတည်ပြုသည်။

အမည် ဦးနိုင်တင်မြ လက်မှတ် [Signature] နေ့စွဲ ၂၀၂၁.၁၂.၁၇

၃၀၉

ပုံစံ - ၈-၃ ကျေးရွာဖွံ့ဖြိုးရေး ဦးစားပေးအစီအစဉ် (Form PC 3)

ခွဲစိတ်-PC-3 - (1)

လမ်းညွှန်ချက်၊ အဆင့်(၃)ကျေးရွာဖွံ့ဖြိုးရေးမှန်ချက်အစည်းအဝေးပြီးဆုံးသောအခါ ကျေးရွာစီမံကိန်း အထောက်အကူပြု ကော်မတီ သည် လူထုစည်းရုံးရေးမှူးအကူအညီဖြင့် ဤပုံစံကိုပြည့်စုံအောင် ဖြည့်သွင်းရမည်။

လူထုစည်းရုံးရေးမှူး/ဝန်ထမ်း အမည်- **ခေါ်ဒွဲ၊ နိုဝင်**

နေ့စွဲ- **၆ . ၇ . ၂၀၁၈** ဝက်ဂန်းအား အမှတ်ခြစ်ပါ (✓) ဝက်ဂန်း(၁) ဝက်ဂန်း(၂) ဝက်ဂန်း(၃) ဝက်ဂန်း(၄)

ပြည်နယ်/ခရိုင်- **ဧရာဝတီ** ဖြန့်နယ်- **ကျီးပင်** ကျေးရွာအုပ်စု- **ကျောက်ရွာရွာ** ကျေးရွာ- **ကျောက်ရွာရွာ**

က။ အဝက်အခဲအတားအဆီးများအားဆေးရှေးနှေးခြင်း - ယခုလက်ရှိအခြေအနေတွင်ဤကျေးရွာဖွံ့ဖြိုးတိုးတက်ရေးအတွက် အဓိကအခက်အခဲအတားအဆီးများသည် ပည်သည်များဖြစ်ပါသည်။ (အမျိုးသား/သမီး အနည်းဆုံးအဝက်အခဲ ၅ ခုစီဖော်ပြပါ)

အုပ်စုဖွံ့ဆေးနှေးမှုများမှ တင်ပြသောအခက်အခဲအတားအဆီးများ

၁	ပျက်စီးစွန့်ပျက် ပျက်စီးမှုများနှင့် နိုင်ငံခြားကုန်သွယ်ရေး	<input type="checkbox"/> ကျား <input type="checkbox"/> မ ကျား + မ
၂	ရွာတွင်းလမ်းများ မိုးရာသီတွင် ဘူး၊ လာကျား၊ မကောင်း သန့်ရှင်းမှု	<input type="checkbox"/> ကျား <input type="checkbox"/> မ ကျား + မ
၃	ကျေးရွာဖွံ့ဖြိုးရေးအတွက် အခွင့်အလမ်း မရရှိခြင်း	<input type="checkbox"/> ကျား <input type="checkbox"/> မ ကျား + မ
၄	မွေးမြူရေး မျိုးကောင်း မျိုးသန့် မရှိဘဲ သန့်ရှင်းမှု (ဆီး၊ နှာ၊ တံ၊ တံ၊ ငါး)	<input type="checkbox"/> ကျား <input type="checkbox"/> မ ကျား + မ
၅	ဆိုင်ပျိုးရေး မျိုးကောင်း မျိုးသန့် မရှိဘဲ သန့်ရှင်းမှု မရှိဘဲ ပျိုးရေးကုန်	<input type="checkbox"/> ကျား <input type="checkbox"/> မ ကျား + မ
	(ဆီး၊ ပန်း၊ မျိုး၊ မျိုး၊ ရက်က၊ မျှတော့)	<input type="checkbox"/> ကျား <input type="checkbox"/> မ ကျား + မ
၆	နေ့စဉ်ဝင်ငွေရအလည်အလိုင်ရွာပါး သန့်ရှင်းရေး	<input type="checkbox"/> ကျား <input type="checkbox"/> မ ကျား + မ
		<input type="checkbox"/> ကျား <input type="checkbox"/> မ ကျား + မ

ခ။ မျှော်မှန်းခြင်း- နောင်လာမည့် (၅) နှစ် အတွင်း ကျေးရွာဖွံ့ဖြိုးရေး မျှော်မှန်းလျာထားချက်များအား တင်ပြပါ။

အုပ်စုဖွံ့ဆေးနှေးမှုများမှ တင်ပြသောအခက်အခဲအတားအဆီးများ

၁	ပျက်စီးစွန့်ပျက် ပျက်စီးမှုများနှင့် ဖွင့်ပေးလာစေရမည်။	<input type="checkbox"/> ကျား <input type="checkbox"/> မ ကျား + မ
၂	ရွာတွင်းလမ်းများ မိုးရာသီတွင် ဘူး၊ လာကျား၊ မကောင်း သန့်ရှင်းမှု	<input type="checkbox"/> ကျား <input type="checkbox"/> မ ကျား + မ
၃	ကျေးရွာဖွံ့ဖြိုးရေးအတွက် အခွင့်အလမ်း မရရှိခြင်း	<input type="checkbox"/> ကျား <input type="checkbox"/> မ ကျား + မ
၄	မွေးမြူရေး မျိုးကောင်း မျိုးသန့် မရှိဘဲ သန့်ရှင်းမှု (ဆီး၊ နှာ၊ တံ၊ တံ၊ ငါး)	<input type="checkbox"/> ကျား <input type="checkbox"/> မ ကျား + မ
၅	ဆိုင်ပျိုးရေး မျိုးကောင်း မျိုးသန့် မရှိဘဲ သန့်ရှင်းမှု မရှိဘဲ ပျိုးရေးကုန်	<input type="checkbox"/> ကျား <input type="checkbox"/> မ ကျား + မ
	(ဆီး၊ ပန်း၊ မျိုး၊ မျိုး၊ ရက်က၊ မျှတော့)	<input type="checkbox"/> ကျား <input type="checkbox"/> မ ကျား + မ
၆	နေ့စဉ်ဝင်ငွေရအလည်အလိုင်ရွာပါး သန့်ရှင်းရေး	<input type="checkbox"/> ကျား <input type="checkbox"/> မ ကျား + မ
	လာစေရမည်။	<input type="checkbox"/> ကျား <input type="checkbox"/> မ ကျား + မ

၁၂။ အစည်းအဝေးမှတ်တမ်းများ

မိတ်ဆက်ရေး၊ ဆွေးနွေးရေးနှင့် ဆဲလ်ဖြောင့်ရေးကြီးများ
 ရေးသားရေးသားဖွဲ့ကြီးကို တက် ရေး ဦးစီးဌာန
 လူထုမဟုတ်ပုံနှိပ်ကိရိယာ (ခေတုတ္တဒုစိစက်ဝန်း)
 အစည်းအဝေး မှတ်တမ်း

ဆွေးနွေးရာ △ △ ကျောက်ရေတွင်းခြံ	မြို့နယ် △ △ ကီးလင်း
အုပ်စု △ △ ကျောက်ရေတွင်း	ရက်စွဲ △ △ ၆. ၉. ၂၀၁၈
နေရာ △ △ ဦးသန်းဦး အိမ်	အချိန် △ △ ၉:၀၀ နာရီ မှ ၂:၀၀ နာရီ ထိ

စဉ်	အမည် / ရာထူး	ဆွေးနွေးသည့် အကြောင်းအရာ
၁။	ဦးစောနိုင်ဝင်း (အယ်ဒီတာ မြို့မ)	မိတ်ဆက်ရေးခြင်း၊ လူထုမဟုတ်ပုံနှိပ်ကိရိယာ အကောင်အထည်ဖော် ကာလပတ်ငုန်းများဆိုင်ရာ ဖွဲ့စည်းမှု ဤခြင်း၊ လက်တွေ့အသုံးပြုခြင်း စသည်တို့ဖြင့် ပညာနှင့်အထွတ်အမြတ် ရှေးဦးစွာ စိစစ်ဆန်းစစ် ရွေးချယ်ပေးကြပါရန် တောင်းဆိုပါသည်။
၂။	ဒေါ်ခွဲရီဝင်း (လူထုစည်းရုံးရေးမှူး)	မိတ်ဆက်ရေးခြင်း၊ လူထုမဟုတ်ပုံနှိပ်ကိရိယာ ခေတုတ္တဒုစိစက်ဝန်း အတွက် စီမံကိန်းအကြောင်း မိတ်ဆက်နှင့် ဆွေးနွေးဖွဲ့ကြီးရေး အစီအစဉ်ရေးဆွဲခြင်း အကြောင်းကို အကျဉ်းချုပ် ပြောဆိုပါ။ လေးကြိမ် ဖြောင့်ကြားပါသည်။ စီမံကိန်းရည်ရွယ်ချက် (၃) ချက် ၊ တော်ဝင်ပုံစံအသုံးအပြု အဖွဲ့အ စည်း ၊ အကောင်အထည်ဖော်ဆောင်ရွက်ရေးအသုံးပြုမှုများ၊ ဆက် ပံ့ပံ့ပေး ပြောဆိုပါ။ ၊ စီမံကိန်းအစီအစဉ် အစဉ်အတိုင်း ၊ အကျိုးဝင်၊ မဝင်သည့် လုပ်ငန်းများ ၊ ဆောင်ရွက် / ရှောင်ရွက် ကျား၊ မကျားကိစ္စ ၊ စီမံကိန်းအဖွဲ့အစည်းအဖွဲ့အစည်းများ ၊ လူမှု အဖွဲ့အစည်းများ ၊ အဖွဲ့အစည်းများဖြင့် အဖွဲ့အစည်း ဆွေးနွေးခြင်း၊ အကောင်အထည်ဖော်မှုများ ပြုလုပ်ပါသည်။

၁၃။ ကဏ္ဍအလိုက် အခက်အခဲမှတ်တမ်းများ

ကျေးရွာ * * * ကျောက်ရေတွင်းမြဲ

ကဏ္ဍအလိုက် ဦးစားပေးလုပ်ငန်းချုပ်စာယာ: **ဒုတိယ** * * * ကျောက်ရေတွင်း

ကဏ္ဍ	ဦးစားပေး အဆင့်	လုပ်ငန်းအမျိုးအစား	အဆိုပြုသူ (အမှန်ခြစ်ရန်)			ခုနှစ်	ထောက်ပံ့ပည့်အဖွဲ့အစည်း (သို့) ဌာန	မှတ်ချက်
			ကျား	မ	ကျား+မ			
အခြေခံအဆောက်အအုံကဏ္ဍ (လမ်း/တံတား/ရေလိုချင်ရေး/မီးလင်းရေး)	၀	ပျပ်စစ်မီးသွယ်တန်းခြင်း			✓	၂၀၁၉	ကျောက်ရေတွင်းမြဲ	
	၂	ရွာတွင်းကပ်လမ်းခြင်းနှင့် တံတားဆောက်လုပ်ခြင်း			✓	၂၀၂၀	ကျောက်ရေတွင်းမြဲ/ဌာန	
	၃							
	၄							
	၅							
လူမှုဝိပဿနာကဏ္ဍ (ပညာရေး/ ကျန်းမာရေး နှင့် ဆိုင်သောအဆောက်အအုံများနှင့် အခြားလိုအပ်ချက်များ)	၀							
	၂							
	၃							
	၄							
	၅							
သက်တမ်းဝမ်းကျင်ကဏ္ဍ (စိုက်ပျိုးရေး/ မွေးမြူရေး နှင့် ဆိုင်သော အဆောက်အအုံများ နှင့် အခြား လိုအပ်ချက်များ)	၀	ခက်ဖြင့်သစ်တန်း	✓			၂၀၂၀	ကျောက်ရေတွင်းမြဲ/ဌာန	
	၂	ပျပ်စစ်မီးသွယ်တန်းခြင်း နှင့် နှစ်ပညာသစ်တန်း	✓			၂၀၁၉	" "	
	၃	ခက်ချုပ်၊ စာပျဉ်သစ်တန်း	✓			၂၀၂၀	" "	
	၄	ဖွေးဖြူစာပျဉ်၊ ကော်ဗေး၊ သန့်တေးခန်းခြင်း (သိတ်၊ နှား၊ ဝတ်၊ ကတ်၊ ငါး)	✓			၂၀၂၀	" "	
	၅	ခက်ပျိုးစားပျိုးကော်ဗေး၊ သန့်တေးခန်းခြင်း (စပါး၊ ယုန်စပါးပျိုး၊ ပျဉ်က၊ ပျဉ်က၊ ပျဉ်က)	✓			၂၀၂၀	" "	
သဘာဝဘေးအန္တရာယ် လျော့ပါးရေး ကဏ္ဍ	၀							
	၂							
	၃							
	၄							
	၅							
အခြားကဏ္ဍ (ဌာနဆိုင်ရာများသို့ လွှဲပြောင်း နိုင်ခြင်း နှင့် အကောင်အထည် ဖော်ဆောင်ရန်ပေးနိုင်ခြင်းမျိုး သော လုပ်ငန်းများ)	၀	ရွာလှည့်နားခိုဆောင် ကျောက်ဆောက်ခြင်း			✓	၂၀၂၁	ကျောက်ရေတွင်းမြဲ/ဌာန	
	၂							
	၃							
	၄							
	၅							