

ပြည်ထောင်စု သမ္မတ မြန်မာနိုင်ငံတော်အစိုးရ  
စိုက်ပျိုးရေး၊ မွေးမြူရေးနှင့် ဆည်မြောင်းဝန်ကြီးဌာန  
ကျေးလက်ဒေသဖွံ့ဖြိုးတိုးတက်ရေးဦးစီးဌာန  
ဘီးလင်းမြို့နယ်



## National Community Driven Development Project

### လူထုဗဟိုပြုစီမံကိန်း



ကျေးရွာဖွံ့ဖြိုးရေး အစီအစဉ်  
Village Development Plan (VDP)

ဘီးလင်းမြို့နယ်

၂၀၁၉ ခုနှစ်

ကျောက်ရေတွင်းကျေးရွာအုပ်စု

ဆင်စုကျေးရွာ

မာတိကာ

စဉ်	အကြောင်းအရာ	စာမျက်နှာ
၁။	မာတိကာ	၁
၂။	ဘီးလင်းမြို့နယ်မြေပုံ	၂
၃။	ကျေးရွာအုပ်စုမြေပုံ	၃
၄။	ကျေးရွာအခြေခံအချက်အလက်များ	၄-၆
၅။	လူထုပူးပေါင်းပါဝင်သော လူမှုဆန်းစစ်ခြင်းနှင့် အကဲဖြတ်ခြင်း လုပ်ငန်းစဉ် ( PSA/PRA ) အကျဉ်ချုပ်ဇယား	၇
၆။	(က)လူမှုရေး အရင်းအမြစ်ပြုပြင်မှုနှင့် သုံးသပ်ချက် ( ခ )။ဥစ္စာဓန ကြွယ်ဝမှု အဆင့်အတန်း သတ်မှတ်ခြင်းနှင့် အသက်မွေးဝမ်း ကျောင်း ပြဇယားနှင့် သုံးသပ်ချက်များ	၈-၉ ၁၀-၁၁
	၈။အရင်းအမြစ် ပိုင်ဆိုင်မှု သုံးသပ်ခြင်း	၁၂-၁၃
	ဃ။ ရာသီခွင်ပြ ပြက္ခဒိန်နှင့် သုံးသပ်ခြင်း	၁၄-၁၅
	င။ ပင့်ကူအိမ်သုံးသပ်ခြင်း	၁၆-၁၇
	စ။ ဗင်းကာချပ်	၁၈-၁၉
	ဆ။ အမျိုးသား/အမျိုးသမီး အခက်အခဲများ	၂၀
	ဇ။ ကျေးရွာမျှော်မှန်းချက်(အမျိုးသား/အမျိုးသမီး)	၂၁
	ဈ။ ဦးစားပေးလုပ်ငန်းများ	၂၂
၇။	ကော်မတီဝင်များရွေးချယ်ခြင်းနှင့်ကျေးရွာဖွံ့ဖြိုးရေးအစီအစဉ်ဆောင်ရွက်မှုမှတ်တမ်း ခါတ်ပုံများ	၂၃
၈။	ကော်မတီဝင်များစာရင်း	၂၄
၉။	ကျေးရွာ အချက်အလက်ပုံစံ(၁)	၂၅-၃၆
၁၀။	စီမံကိန်း အချိန်စက်ဝန်းအချိန်ဇယား(ပုံစံ ၂)	၃၇-၄၄
၁၁။	ကျေးရွာဖွံ့ဖြိုးရေးဦးစားပေးအစီအစဉ်(ပုံစံ ၃)	၄၅-၅၄
၁၂။	အစည်းအဝေးမှတ်တမ်းများ	၅၅-၅၆
၁၃။	ကဏ္ဍအလိုက် အခက်အခဲမှတ်တမ်း	၅၇

# ဘီးလင်းမြို့နယ် အခြေပြမြေပုံ

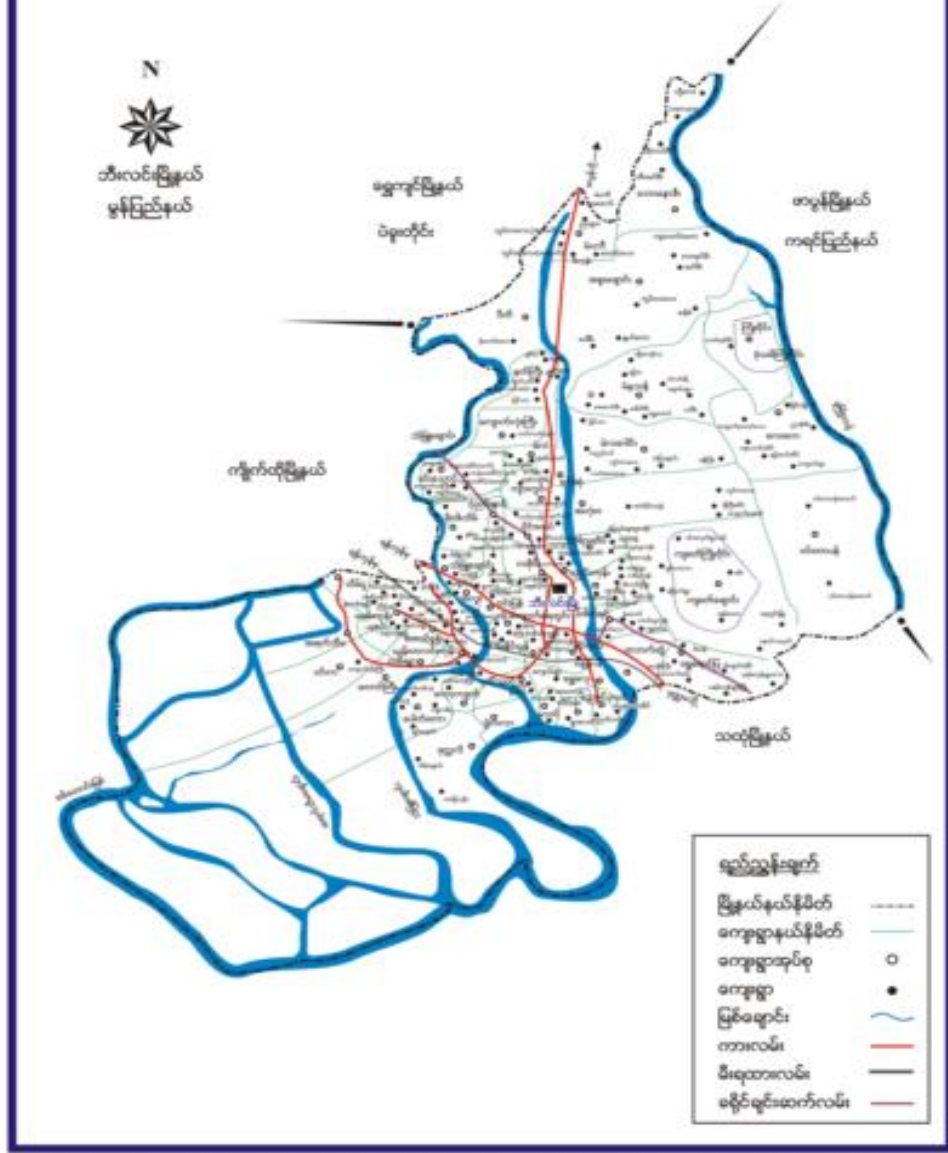

## ၂။ကျေးရွာအုပ်စုမြေပုံ

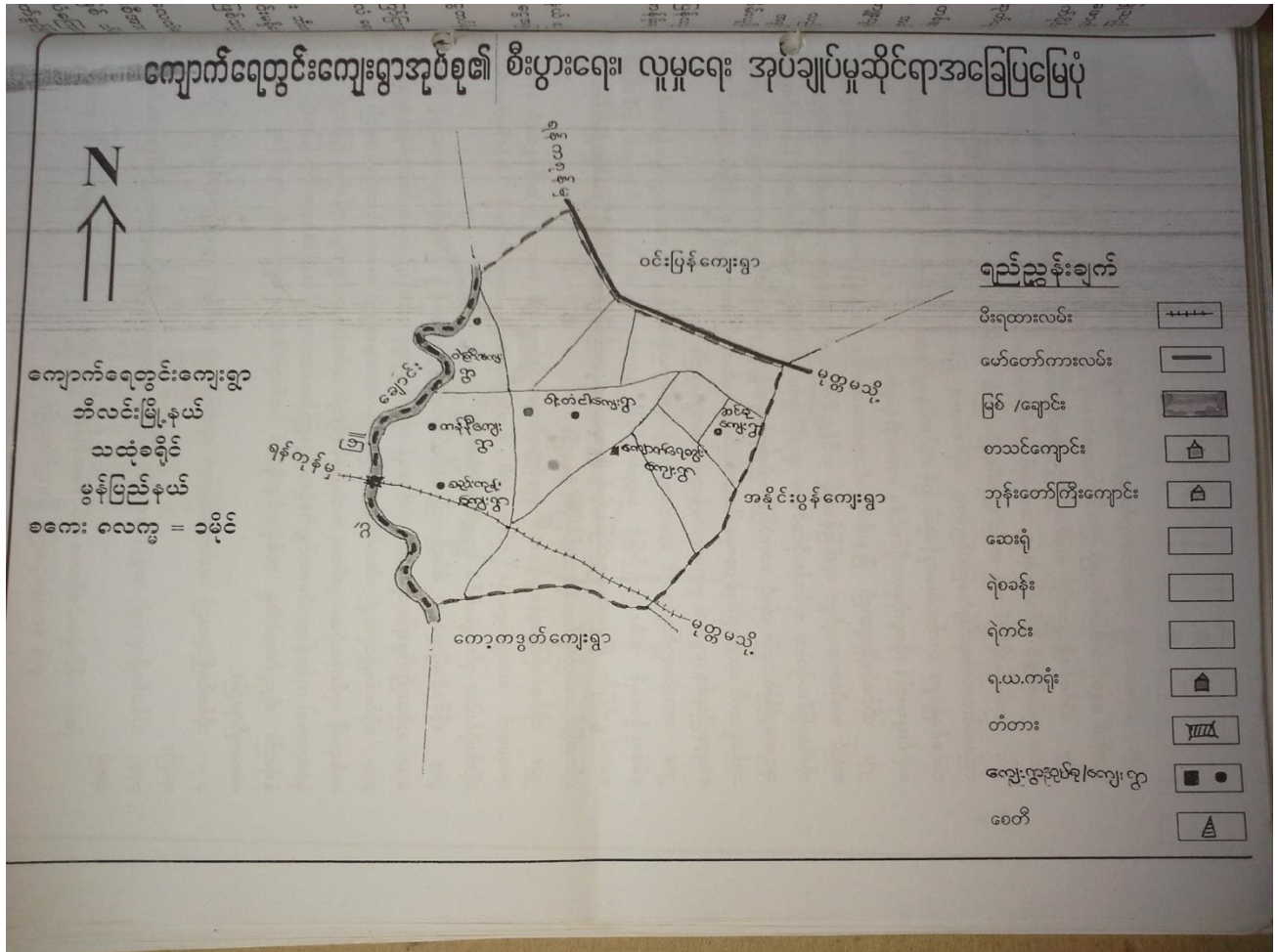

- အုပ်စုတွင်ပါဝင်သော ကျေးရွာများမှာ
- ၁။ ဝါးတံငါ
- ၂။ ကျောက်ရေတွင်းခြံ
- ၃။ ကန်နီ
- ၄။ ဝဲကြီး
- ၅။ ဆင်စု
- ၆။ ကျောက်ရေတွင်း

၃။ကျေးရွာအတွင်းရှိစုစုပေါင်းအိမ်ထောင်စုနှင့် လူဦးရေ

အိမ်ထောင်စု	ကျား	မ	စုစုပေါင်း
၁၆၉	၃၂၀	၃၂၉	၆၄၉

လူမျိုးစုလူမျိုးစုအိမ်ထောင်စု

အမျိုးအစား	အိမ်ထောင်စု	ကျား	မ	စုစုပေါင်း
ဗမာ	၁၆၀	၃၀၂	၃၁၀	၆၁၂
ရှမ်း	၃	၇	၁၀	၁၇
ကရင်	၃	၅	၄	၉
ပအိုဝ်	၃	၆	၅	၁၁

ထိခိုက်လွယ်အိမ်ထောင်စု

ထိခိုက်လွယ်အုပ်စု	အိမ်ထောင်စု	ကျား	မ	စုစုပေါင်း
သက်ကြီးရွယ်အို				၇၀
အမျိုးသမီးဦးဆောင်	၁၉			၁၉
မသန်စွမ်း				၁၀
မြေယာမဲ့				

ကျေးရွာရှိအခြေခံအဆောက်အအုံများ

ပညာရေး	ခြံစိပ်ပါ	ကျန်းမာရေး	ခြံစိပ်ပါ	ဘာသာရေး	ခြံစိပ်ပါ
အထက်တန်းကျောင်း		ဆေးရုံ		ဘုရား/စေတီ	✓
အလယ်တန်းကျောင်း		ကျန်းမာရေးဌာန		ဘုန်းကြီးကျောင်း	✓
မူလတန်းကျောင်း	✓	ကျန်းမာရေးဌာနခွဲ		ဟိန္ဒူဘုရားကျောင်း	
မူကြိုကျောင်း		ဆေးခန်း		ခရစ်ယာန်ဘုရားကျောင်း	
အခြား		အခြား		ဗလီ	

မှတ်ချက်		မှတ်ချက်		မှတ်ချက်	
----------	--	----------	--	----------	--

**အဓိကစီးပွားရေးလုပ်ငန်းများ**

စိုက်ပျိုးရေး	မွေးမြူရေး	အသေးစားစီးပွားရေးလုပ်ငန်းများ	အခြား
ရော်ဘာ၊ ဥယျာဉ်ခြံ	ကြက်၊ ဝက်၊ ဆိတ်	ဈေးရောင်း၊ အရောင်းအဝယ်	

**ကျေးရွာအတွင်းအဓိကပိုင်ဆိုင်မှုများ**

ကျေးရွာပိုင်ဆိုင်မှုများ	စိုက်ပျိုးရေး	စားကျက်မြေ	သစ်တောမြေ	သဲ/ကျောက်ရရှိမှု	ရေတွင်း / ရေကန်	စက်ရေတွင်း
အရေအတွက်	၁၂၀				၆၀တွင်း	

**ကျေးရွာအတွင်းအခြားပိုင်ဆိုင်မှုများ**

ကျေးရွာပိုင်ဆိုင်မှုများ	ရေတင်စက်	ထွန်	ထယ်	ကျွဲ	နွား	အခြား
အရေအတွက်				၂၀	၃၀	

**အခြားကျေးရွာရှိအသုံးပြုနိုင်သော အရင်းအမြစ်/ အချက်အလက်များ**

အရင်းအမြစ်	ဆေးခန်း	မူလတန်း ကျောင်း	ဈေး	ကျွမ်းကျင်လုပ်သား	လုပ်သား	မြေတူးစက်	လမ်းကြိုတ်စက်
အရေအတွက်		၁		၁၀	၅၀		

# “ကျေးဇူး သမိုင်းကြောင်း”

ကျေးဇူး \* \* ဆင်စု

မြို့နယ် \* \* ကီးလင်း

အုပ်စု \* \* ကျောက်ရေတွင်း

ရက်စွဲ \* \* ၅.၉.၂၀၁၈

ဆင်စုကျေးဇူးသည် မွန်ပြည်နယ်၊ ကီးလင်းမြို့နယ်၊ ကျောက်ရေတွင်းကျေးဇူး အုပ်စုတွင်ပါဝင်သောရွာလေးတစ်ရွာ ဖြစ်ပါသည်။ အရှေ့ဘက်တွင် အိုင်ပွန်ကျေးဇူး၊ အနောက်ဘက်တွင် ကျောက်ရေတွင်းကျေးဇူး၊ မြောက်ဘက်တွင် ဂျပန်လူနဲ့ရပ်ကွက်၊ မင်းလမ်းမတန်း၊ ရန်ကုန်၊ မော်လမြိုင်၊ အဝေးပြေးကားလမ်းမကြီး တို့နှင့် ဆက်စပ်လျက်ရှိပါသည်။ အိမ်ထောင်စု (၁၅၉) စုရှိပြီး ကလေး၊ မြင်း၊ ပဲအိုင်၊ ယူများများ အနည်းငယ်နှင့် ဗမာယူများ အများဆုံးနေထိုင်ကြပါသည်။

ဆင်စုကျေးဇူးဟုခေါ်ဝေါ်ခဲ့ခြင်း၏အကြောင်းရင်းမှာ ရွာနှစ်ပါး၏ များစွာက သူ့စုပင်းသာသည် ဖွဲ့စည်းပုံကို စိတ်ကောက်ရန် ကျိန်ရောတွင် ဆင်တပ်၊ မြင်းတပ်များလာရောက်စုဝေးစော အုပ်စုအဖြစ်ပြီး စိတ်ကောက်ဖြင့် ခဲ့သည်ကို အမှတ်ရနေရန်အလို့ငှာ ဆင်စုကျေးဇူးလို့ အမည်ပေးခေါ်ဝေါ်ခဲ့သည်ဟု ရွာယူကြီးများက ဆိုခဲ့ကြပါသည်။

ကျေးဇူး၏ပထဝီအနေအထားအရ မြေပြန့် ဖြစ်ပြီး စိုက်ပျိုးရေး၊ ဥယျာဉ်ခြံလုပ်ငန်းတို့ကို အဓိက လုပ်ကိုင်ကြပါသည်။ စိုးရာအတွင်း နိမ့်ကျသော အပိုင်းမှာ ရေလွှမ်းမိုးမှုဒဏ်ကို ခံရပေရှိပါသည်။ ကျေးဇူးရှိ အိမ်ထောင်စု အများစုမှာ ကျားလုပ်ကိုင်ကြသူများဖြစ်ပြီး အနည်းစုမှာ ကိုယ်ပိုင် စိုက်ပျိုးရေး သမားများ ဖြစ်ကြပါသည်။ အချို့မှာ မိမိတို့ မိသားစု အဖိုက် အခြားလုပ်ရာ၊ နိုင်ငံခြားအသိ လုပ်ကိုင်ကြသူများ ဝါရှိပါသည်။

ရင်းအခြေအနေအားဖြင့်ဖြင့် ကျေးဇူးတွင် ဖွံ့ဖြိုးတိုးတက်မှု လိုအပ်နေမှု ရှိနေပါကြောင်း၊ မြို့နှင့် နီးစပ်လျက်ရှိသော်လည်း ဖွံ့ဖြိုးမှု နောက်ကျနေပါကြောင်း၊ ကျေးဇူး၏ အဓိကကျသော အခြေအနေအထားအချို့များ များစွာလိုအပ်ပါကြောင်းတွေ ဖြစ်နိုင်ပါသည်။

(၅) လူမှု ဆန်းစစ်ခြင်း နှင့် အကဲဖြတ်ခြင်း လုပ်ငန်းစဉ် ( PRA/PSA) အကျဉ်းချုပ်ဇယား

ကျေးရွာ \* \* ဆင်ခေ

အုပ်စု \* \* ကျောက်ကျောင်း

လူထုပူးပေါင်းပါဝင်သော လူမှုဆန်းစစ်ခြင်းနှင့် အကဲဖြတ်ခြင်း လုပ်ငန်းစဉ်( PSA/PRA ) အကျဉ်းချုပ်ဇယား

စဉ်	အကြောင်း အရာ	ရက်စွဲ	ဦးတည်အုပ်စု	တက်ရောက်သူ			အဓိကဆွေးနွေးချက်များ
				ကျား	မ	ပေါင်း	
၁	လူမှုစီးပွား အဆင့် သတ်မှတ်ခြင်း (Wealth Ranking)	၅.၄.၁၈	ချမ်းသာ၊အလယ် အလတ်၊ နွမ်းပါး၊ အလွန်နွမ်းပါးအုပ်စုများ	၄၄	၅၁	၉၅	ကျေးရွာလူမှုစီးပွား အုပ်စုများ ခွဲခြား သတ်မှတ်နိုင်ရေးအတွက် အခြေခံစံနှုန်းများသတ်မှတ်ခြင်း၊ ကျေးရွာသားများနှင့် အများ သဘောတူ ခွဲခြားသတ်မှတ်ခြင်း
၂	ရာသီခွင်မြေပြန့်နှံ့ခြင်း (Seasonal Calendar)	၅.၄.၁၈	ကော်မတီဝင်(အမျိုးသမီး၊အမျိုးသားများ)	၄၄	၅၁	၉၅	ရာသီဥတု၊ရေ၊အပူ၊အအေး၊လယ်ယာလုပ်ငန်းများ၊ နေ့စား လုပ်ငန်းများ၊ မွေးမြူရေးလုပ်ငန်းများ၊ ဝမ်းစာ ဖူလုံမှု နှင့်ပွဲတော်များ
၃	ကျေးရွာလူမှုရေး ပြုသယ် ဇာတာ မြေပုံ(Social map/resource map)	၅.၄.၁၈	ရပ်မိရပ်ဖ ကော်မတီဝင်များ	၄၄	၅၁	၉၅	အိမ်အမျိုးအစားများ၊အခြေခံအဆောက်အအုံများ၊ လမ်းပန်းဆက်သွယ်ရေးအခြေအနေလယ်ယာမြေများ၊ မြစ်ချောင်းများ၊ရေတွင်းရေကန်များ၊ သစ်တောများ
၄	ပြဿနာသစ်ပင် (Problem tree)	-	အမျိုးသားများကော်မတီဝင်များ				ဆွေးနွေးထားသော အခြေခံအဆောက်အအုံများ၊ အသက် မွေး ဝမ်းကျောင်းလုပ်ငန်းများ နှင့် ပညာရေး၊ ကျန်းမာရေး
၅	ပြဿနာသစ်ပင် (Problem tree)	-	အမျိုးသမီးများ				ဆွေးနွေးထားသော အခြေခံအဆောက်အအုံများ၊ အသက် မွေးဝမ်းကျောင်းလုပ်ငန်းများ
၆	ကျေးရွာ၏ (၄)နှစ်စာဦးစားပေး အစီအစဉ်ပြဇယား	၅.၄.၁၈	အမျိုးသားအုပ်စု၊အမျိုးသမီးအုပ်စု၊လူငယ်အုပ်စု၊ရပ်မိရပ်ဖအုပ်စု	၄၄	၅၁	၉၅	အကျိုးပြုပြီးရေးအကျိုးခံစားခွင့်နှင့် အဓိက လိုအပ်ချက်များ အပေါ်မူတည်၍ ဆုံးဖြတ်သည်။
၇	အဖွဲ့အစည်းချိတ်ဆက်ပုံ(Venn Diagram)	၅.၄.၁၈		၄၄	၅၁	၉၅	ကျေးရွာအတွင်းရှိ အဖွဲ့အစည်းများ မည်သည့်အတွက် မည်သည့်အဖွဲ့အစည်းများ ချိတ်ဆက်လုပ်ကိုင်မှု
၈	ပင့်ကူအိမ်ကွန်ယက်(Spider Web)	၅.၄.၁၈	အမျိုးသားများနှင့် အမျိုးသမီးများ	၄၄	၅၁	၉၅	အမျိုးသားများနှင့် အမျိုးသမီးများ တန်းတူ အခွင့်အရေးများ ရရှိမှုနှင့် မရရှိသည့် အကြောင်းအရင်းများ
၉	ပြဿနာအခွင့်အရေး၊ လက်ရှိ အခြေအနေနှင့် ပြောင်းလဲမှု ညွှန်းကိန်းများ	၅.၄.၁၈	ကျေးရွာလူထု	၄၄	၅၁	၉၅	ပြဿနာအခွင့်အရေး၊လက်ရှိအခြေအနေကို သိရှိနိုင်ရန်နှင့် ပြောင်းလဲမှု ညွှန်းကိန်းများ



(က) လူမှုရေး အရင်းအမြစ်ပြမြေပုံ

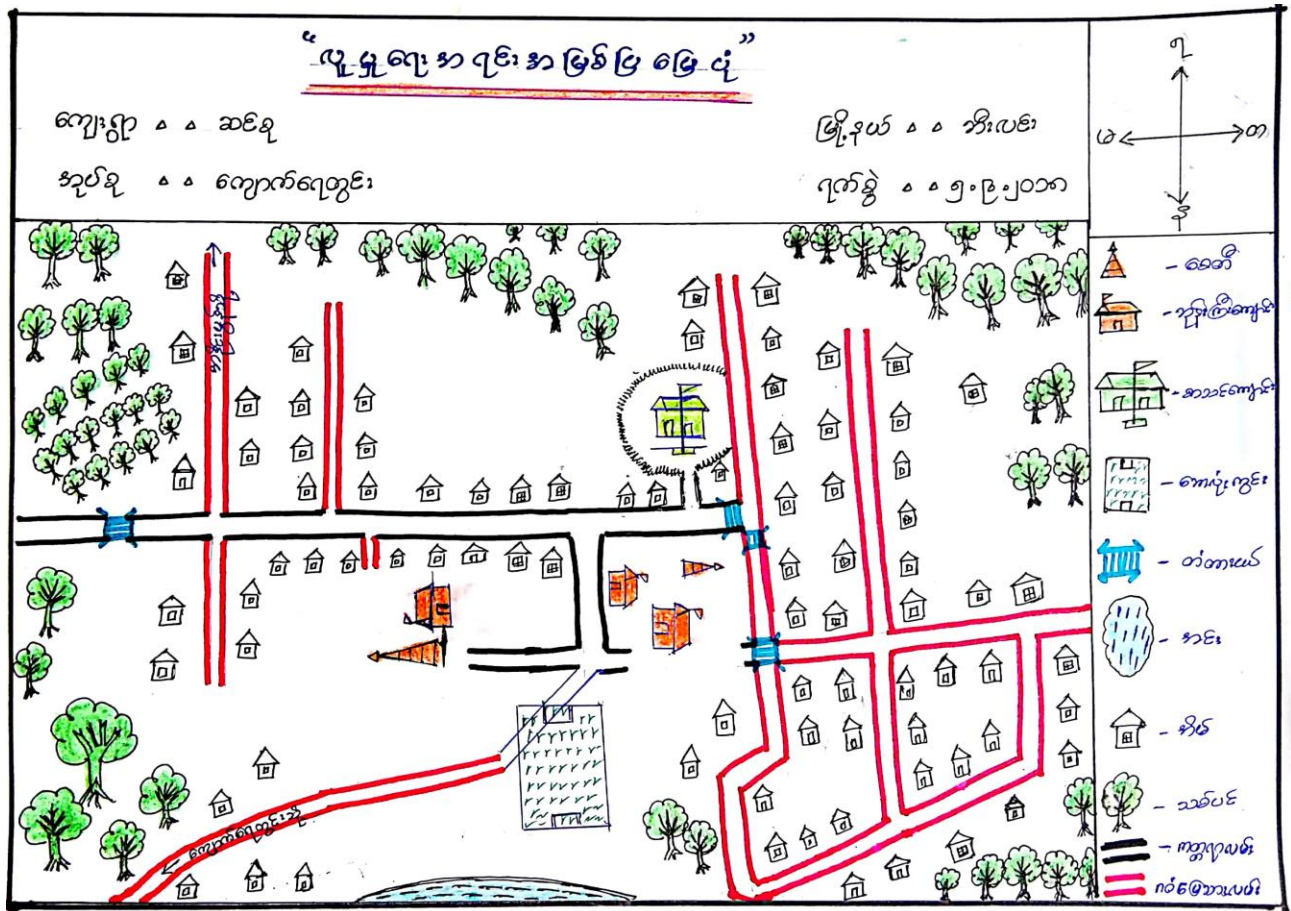

(က)လူမှုရေး အရင်းအမြစ်ပြမြေပုံ ဆွေးနွေးခြင်းနှင့် သုံးသပ်ခြင်း

### “လူမှုရေးအရင်းအမြစ်ပြမြေပုံ”

ကျေးဇူး ▽ ▽ ဆင်ခွ

မြို့နယ် ▽ ▽ ကီးလင်း

ဗုဒ္ဓ ▽ ▽ ကျောက်ရေတွင်း

ဂျက်စွဲ ▽ ▽ ၅၀၉၅၀၁

#### “ဆွေးနွေးခြင်းနှင့် ဆန်းစစ်ခြင်း”

ကျေးဇူးရှိရကိုင်သူများသည် လယ်လုပ်ငန်း၊ မိုက်ပျိုးရေးလုပ်ငန်း၊ မွေးမြူရေးလုပ်ငန်းနှင့် တံငါလုပ်ငန်း စသည်များဖြင့် စာသက်မွေးဝမ်းကြောင်းဖြည့်ကြပါသည်။ ကျေးဇူးအမြစ်ကောက်တွင် နင်း၊ မိုးချောင်းရှိပြီး နင်းများဖြည့်ပျံ့လာခြင်း၊ ရိုးများတိမ်ကောလာခြင်းကြောင့် မိုးတွင်းကာလတွင် ရေကြီးနှစ်မြုပ်မှု တစ်ခုဖြစ်ပေါ်တတ်ပါသည်။ ကျေးဇူး၏ ဖွဲ့စည်းပုံ စနစ်အားလုံး ဖြစ်ပေါ်စေရန် အားပေးရန်နှင့် အားပေးရန် ဖြစ်ပြီး ကျေးဇူးသည် ကိုတွေ့ရပါသည်။ ကျန်စားများနှင့် မိမိတို့၏ စားနပ်ရိက္ခာအားလုံး ပစ္စည်းများ တစ်မျိုးတည်းဖြစ်စေရန် ကျိုးကြွယ်ကြပါသည်။ ကျေးဇူး၏ စစ်ကပ်သောနေရာတွင် ဖြေလည်မှုကို ရှေ့တွင်ဖြည့်ပြီး၊ မပြေလည် နှစ်ပါးပါး သူတို့မှာ ချောင့်လျှောက်စေရန် ကျေးဇူးပြုပါသည်။ စောက်ဆုံရွာ လုံလောက်မှု ရှိသောလည်း ကျေးဇူး၏ ကျေးဇူးကို နှစ်ဆောင်စု စားနပ်ရိက္ခာ အားပေးပါသည်။ ပညာရေးတွင် မူလတန်းကျောင်းရှိပြီး ကျောင်းဆောင်လုံလောက်မှု မရှိသည့်ကိုလည်း ကျေးဇူးပြုပါသည်။ ဤပုံဖြင့် လယ်ပိုင်ရှိသူများက ကိုယ်ပိုင်လုပ်ငန်းစားသောက်နိုင်ပြီး ဒီဒီဖြင့် မရှိသူများမှာ နေခြားသော၊ နိုင်ငံခြား သို့ ဘွားရောက် လုပ်ကိုင်ကြသောနေ့စားအားများ ဖြစ်ကြပါသည်။ ကျေးဇူးရှိ ကိုးကက်ရန် လိုအပ်သည်များမှာ - ဆက်ဆံမှုပုံစံများ၊ လမ်းပန်းကောင်းမွန်စေရန် ရာတွင်းလမ်း၊ ရာချင်းဆက်လမ်း၊ တံတားများ ပြုပြင်ဆင်စီ များ၊ စာသင်ကျောင်းဆောင်များကို ချဲ့ခြင်းဖြင့် စာသင်ရန် ခွဲစားထိန်းသိမ်းခြင်း၊ မိုက်ပျိုးရေး၊ မွေးမြူရေး နည်းပညာများနှင့် ဝင်ရောက်တစ်နိုင်တစ်နိုင် အားပေးထောက်ပံ့မှုများ၊ စားသောက်ရေးများ စသည်တို့ ပြုမည်ဆိုပါက စားသောက်ရေးအားပေးခြင်းက မိမိတို့အားပေးရန်ဖြစ်ပြီး ကျေးဇူးဖြင့် ကျေးဇူးများနှင့် များစွာပေးခြင်းဖြင့် လာမည့်အခါ ဆန်းစစ်ဆုံးသတ်ပေးပါသည်။

(ခ) ဥစ္စာဓန ကြွယ်ဝမှု အဆင့်အတန်း သတ်မှတ်ခြင်းနှင့် အသက်မွေးဝမ်းကျောင်း ပြဇယား

“ ဥစ္စာဓန ကြွယ်ဝမှု အဆင့်အတန်း သတ်မှတ်ခြင်းနှင့် အသက်မွေးဝမ်းကျောင်း ”  
ကြောင်း ဖြစ် ရယူ”

ကျေးဇူး ။ ။ ဆောင်  
 အုပ်စု ။ ။ ကျောက်ရေတွင်း

မြို့နယ် ။ ။ အီးလင်း  
 ရက်စွဲ ။ ။ ၅.၉.၂၀၁၈

အမျိုးအစား	ပိုင်ဆိုင်မှု	အသက်မွေး ဝမ်းကျောင်း	အိမ် ထောင်စု	%
ဖြေလည်သော မိသားစု	တိုက်ခိုက် လယ် = ၁၀ ဧက ဧကအခြေ = ၅ ဧက ဧကစောက်ခြံ = ၃ ဧက ဆိုင်ကယ် = ၂ စီး ကွန်ကရစ် = ၁ စီး	လယ်လုပ်ငန်း ဧကလုပ်ငန်း အရောင်းအဝယ် ပျိုးပင်ရောင်း လုပ်ငန်း	၁၅	၉ %
အသင့်အတင့် ဖြေလည်သော မိသားစု	ပျဉ်ထောင်မိတ် ဧကခြံ = ၁ ခြံ ဧကအခြေ = ၃ ဧက လယ် = ၅ ဧက ဆိုင်ကယ် = ၁ စီး	လယ်လုပ်ငန်း ဧကလုပ်ငန်း ဧကရောင်းဝယ် ရေး	၆၀	၃၅.၅%
မဖြေလည်သော မိသားစု	ဝါးစိုက် - ဒြပ်ပိုင်ရှိ ခက်ကီး - ၁ စီး ဧက ၁၀၀ - ၁၀၀၀	ဧကလုပ်ငန်း (ကျောက်)	၈၀	၄၇.၃%
ခွဲစားပါသော မိသားစု	ဝါးစိုက် - ဒြပ်ပိုင်မရှိ ခက်ကီး - ၁ စီး	ကျောက်(ကြေးရာ)	၁၄	၈.၂%
<b>စုစုပေါင်း</b>			၁၆၉	၁၀၀%

ပါဝင်ဆွေးနွေးသူ = ကျား(၄၄)၊ မ(၅၁)  
 စုစုပေါင်း = (၉၅) ဦး

ဦးဆောင်ဆွေးနွေးသူ = ဒေါ်ခွဲခိုင်  
 ဖွဲ့စည်းတင်ဆက်သူ = ဒေါ်ခင်အိမ်စု

(ခ)ဥစ္စာနေ ကြွယ်ဝမှု အဆင့်အတန်း သတ်မှတ်ခြင်းနှင့် အသကမွေးဝမ်းကျောင်းပြဇယား သုံးသပ်ချက်

## “ ဥစ္စာနေ ကြွယ်ဝမှုပြဇယား ”

ကျေးရွာ \* \* ဆန်ခုံ

မြို့နယ် \* \* ဘီးလင်း

အုပ်စု \* \* ကျောက်ရေတွင်း

ရက်စွဲ \* \* ၅.၉.၂၀၁၈

“ ဆွေးနွေးခြင်း နှင့် ဆန်းစစ်ခြင်း ”

ကျေးရွာတွင် ဖွဲ့စည်းပေးထားသော နိမ့်ဆောင်ခုံ (၁၄)ခုရှိပြီး၊ မဖြေလည်သော ဗီဃာခုံ (၈၀)ခုရှိသည်။ မဖြေလည်ဖွဲ့စည်းပါရသည့် နေကြောင်းအရင်းအမြစ်မှာ ကိုယ်ပိုင် ခြံမရှိခြင်း၊ နေ့စဉ် ဝင်ငွေရရှိရန်အတွက် ဝယ်ယူခြင်း၊ ဗီဃာခုံဝင်များခြင်း၊ ကျောင်းနေကလေးများခြင်း၊ လုပ်ခကုန်ကျမှု မရှိ ခွဲခြားခြင်း များကြောင့် ဖြစ်သည်။

ကျေးရွာ၏ အခြေအနေအသွင်း အဆင့်အတန်း မဖြေလည်သော ဗီဃာခုံများကပင် ဝင်ငွေ မတည် ခြံမရှိ များရှိသည်ကို တွေ့ရပါသည်။ ဥစ္စာနေ ကြွယ်ဝမှု ပမာဏကို စာချုပ် ခြမ်းစားခြင်း၊ နိမ့်ဆောင်ခုံ တစ်ကပ်ကျော်သည် မဖြေလည် ဖွဲ့စည်းသူတို့ ဖြစ်ပါသောကြောင့် ကျေးရွာ၏ ဖွံ့ဖြိုးရေး နှစ်စဉ်များများ ဆွဲဆောင်ခြင်း မဖြေလည် ဖွဲ့စည်းသူတို့ တက် ကျက်ဆွေးနွေး နိုင်စေရန် ရင်းနှီးမြှုပ်နှံမှု အားပေးခြင်း၊ လုပ်ငန်းများကို ဦးစားပေး ဆွဲဆောင်ခြင်း၊ ဝင်ငွေ ဖြေဆေးခြင်း အားပေးခြင်း၊ လုပ်ငန်းများကို အားပေး ဆွဲဆောင်ခြင်း ကြပါသည်။ ကျေးရွာရှိ ရွာတွင်း၊ ရွာချွန် ဆက်လမ်းများ၊ တံတားများ စသည့် လုပ်ငန်း များဖြင့် လုပ်ငန်းများ ဆိုပါက နည်းစနစ်နှင့် စနစ်ကျကျ များ ရရှိကာ ဗီဃာခုံဝင် နှင့် ဝင်ငွေ ဝင်ငွေ နိုင်သည်။ သို့ဖြစ်ပါ၍ ဆန်ခုံကျေးရွာ မဖြေလည် ဖွဲ့စည်းသူတို့ ဝင်ငွေဆောင် ဆို ချက်အရ လုပ်ငန်း ဖွဲ့စည်းခြင်း လုပ်ငန်း ဖြစ်သောကြောင့် နည်းစနစ်နှင့် စနစ် နှင့်ဆောင် လုပ်ငန်း ကျေးရွာ ဗီဃာခုံ ဖွဲ့စည်း ဖြင့် နိမ့်ဆောင်ခုံ များ ဆွဲဆောင် ဖြင့် ဝင်ငွေ ဝင်ငွေ နိုင်စေရန် နိမ့်ဆောင်ခုံ အားပေးခြင်း သို့မဟုတ် ကျေးရွာရှိ ရွာတွင်း၊ ရွာချွန် ဆက်လမ်းများ၊ တံတားများ စသည့် လုပ်ငန်း များဖြင့် လုပ်ငန်းများ ဆိုပါက ပိုမို ကောင်းမွန်မည်ဟု သုံးသပ် ဖြစ်ပါသည်။

(ဂ) အရင်းအမြစ် ပိုင်ဆိုင်မှု ပြဿနာ

“အရင်းအမြစ်များ သုံးစွဲမှု၊ ထိန်းချုပ်မှု ဖြစ်ပေါ်လာ”

ကျေးဇူး ။ ။ ဆင်ခွ

မြို့နယ် ။ ။ ကီးလင်း

အုပ်စု ။ ။ ကျောက်ရေတွင်း

ရက်စွဲ ။ ။ ၅.၉.၂၀၁၈

အရင်းအမြစ်များ သုံးစွဲမှု ပုံစံ ဖြစ်ပေါ်လာ			အရင်းအမြစ်များ ထိန်းချုပ်မှု ပုံစံ ဖြစ်ပေါ်လာ		
ကျား	မ	ကျား + မ	ကျား	မ	ကျား + မ
အင်း	အပ်ချုပ်ခက်	ခေတ်	အင်း	အပ်ချုပ်ခက်	ခေတ်
ပန်းရုံ	ကွမ်းချ	TV / ပုန်း	ပန်းရုံ		ဘုန်းကြီးကျောင်း
ငါးဖမ်း ပိုက်	ချေးရောင်း (မိမိဆိုင်)	ယမ်း / ရောင်း	ငါးဖမ်း ပိုက်		စာသင်ကျောင်း
ရော်ကန်		တံတား	ရေပုံ ခက်		ကျောင်းပျံ
ရေပုံခက်		ဘုန်းကြီးကျောင်း			လမ်း   ရောင်း
ဆိုင်ကယ်		စာသင်ကျောင်း			တံတား   ကား
ကား		ကျောင်းပျံ			ရော်ကန်
ဥယျာဉ်					ဆိုင်ကယ်
					ဥယျာဉ်
					ကွမ်းချ   ရောင်း

ပါဝင်ဆွေးနွေးသူ = ကျား (၄၄)၊ မ (၅၁)

ဦးဆောင်ဆွေးနွေးသူ = ဒေါ်နွဲ့ ရီဝင်း

စုစုပေါင်း = (၉၅) ဦး

မှတ်တမ်းတင်သူ = ဦးကျော်ဌေး

(ဂ) အရင်းအမြစ် ပိုင်ဆိုင်မှု ပြဇယား သုံးသပ်ချက်

“အရင်းအမြစ်များသုံးစွဲမှု ထိန်းချုပ်မှုပြဇယား”

ကျေးရွာ    ◻   ◻   ဆင်ခု

မြို့နယ်    ◻   ◻   ဘီးလင်း

အုပ်စု    ◻   ◻   ကျောက်ရေတွင်း

ရက်စွဲ    ◻   ◻   ၅.၉.၂၀၁၈

“ဆွေးနွေးခြင်း နှင့် ဆန်းစစ်ခြင်း”

ကျေးရွာရှိ စာမျိုးသမီးများက သုံးပြုသော အရင်းအမြစ်များမှာ စာပိုဒ်စက်၊ ကွမ်းချုံ၊ ဈေးရောင်း (အိမ်ဆိုင်) တို့ဖြင့် ကြီးစားချုပ်စက်မှု ဖွဲ့စည်း ကျင့် ပြားမှုကို စာမျိုး သားများက ထိန်းချုပ်ကြပါသည်။

ကျေးရွာရှိ စာမျိုးသားတို့က သုံးပြုသော အရင်းအမြစ်များမှာ အင်း၊ ပန်းရုံ၊ ငါးဖမ်းပိုက်၊ ရော်ကာခြံ၊ ရေခုပ်စက်၊ ဆိုင်ကယ်၊ ကား၊ ဥယျာဉ်ခြံ တို့ဖြင့် ဖြီး အင်း၊ ပန်းရုံ၊ ငါးဖမ်းပိုက်၊ ရေခုပ်စက် တို့ကို ကိုယ်တိုင် ထိန်းချုပ်ကြ၍ ကျန်သော စာမျိုးသားတို့ စာမျိုးသမီးများက ထိန်းချုပ်ကြပါသည်။

စာမျိုးသား၊ စာမျိုးသမီးတို့က သုံးပြုသော အရင်းအမြစ်များမှာ အိတ်၊ TV၊ ဖုန်း၊ လမ်း၊ ရောင်း၊ တံတား၊ ကုန်းကြီးကျောင်း၊ စာသင်ကျောင်း၊ ကောလိပ်တွင်း တို့ဖြင့် ဖြီး ထိုစာမျိုးသားတို့ ကျား၊ မတန်းကျ သုံးစွဲကြပါသည်။

ကျေးရွာ၏ ဖွံ့ဖြိုးတိုးတက်ရေး၊ သာယာမှု၊ နာရေး၊ ကာယာရေးတို့တွင် ပါဝင်ခွင့်၊ ဆုံးဖြတ်ချက်ချ ဖိုင်ခွင့်၊ ဖြုဖြင့်ခွင့် တို့ကို ဦးစားပေး ဆောင်ရွက် စေကာ စာမျိုးသမီးများကို ဖွဲ့စည်းပိုင်ခွင့် ပေးထားပါသည်။

ဖွံ့ဖြိုးရေးပုဂ္ဂိုလ်များတွင် ဖြုဖြင့်ခြင်း၊ စီမံကိန်းစာချုပ်ဖော်ဆောင်ရွက်ခြင်းများကို စာမျိုးသားများက ဦးဆောင်လုပ်ကိုင်ကြစေရမည်။ စာမျိုးသမီးများက ကျန်ရှိသောခြင်း၊ စီမံကိန်းစာချုပ်ဖိုင်ခြင်း စသည့်ဖြင့် တန်းကျ ပုဂ္ဂိုလ်ကို ဆောင်ရွက် ကြပါသည်။

(ဃ) ရာသီခွင်ပြ ပြက္ခဒိန်

"ရာသီခွင်ဖြူလဟာ"

ကျေးရွာ \* \* \* \* \* ဆင်ခွ

အုပ်စု \* \* \* \* \* ကျောက်ရေတွင်း

မြို့နယ် \* \* \* \* \* ကီးလင်း

ရက်စွဲ \* \* \* \* \* ၅-၉-၂၀၁၈

အကြောင်းအရာ	တနင်္ဂနွေ	တနင်္လာ	မင်္ဂလာ	ဗုဒ္ဓဟူး	သောစနေ	သင်္ဂြိုဟ်	စနေ	အင်္ဂါ	ဗုဒ္ဓဟူး	သောစနေ	သင်္ဂြိုဟ်	တနင်္ဂနွေ	တနင်္လာ	ရက်စွဲအချက်
ရာသီဥတု														- ရေပူခြင်း၊ - ရေပူမဟုတ်ခြင်း
မျက်ပျိုးရေ	-	-	ပျိုးတူ	ခိုက်	-	-	ရက်	လယ်ထွန်	ရက်စွဲ	-	-	-	-	- တိမ်ထူမှုရှိခြင်း
မွှေးဇြားရေ	<				ဇြက်	ကဲ	ငါး	ဝက်					>	- နှင်းစွဲခြင်း
ဝင်ငွေ					-	-								- ငွေထုတ်
အလုပ်များဆောင်ရွက်	များ	များ	များ	သင့်	နည်း	နည်း	နည်း	သင့်	သင့်	များ	များ	များ	များ	- ဆန်တောင်း
စားနပ်ရိက္ခာဖူလုံမှု				-	-	-	-							- သန့်ရှင်းမှု
ပွဲတော်လ		-	-	-	-	-			-	-	-	-	-	- ဆီစီးခွက်
သောက်သုံးရေ														- စီးပွား၊ မီးခိုး
														- ရေ

ပါဝင်ဆွေးနွေးသူ = ကျား (၄၄)၊ မ (၅၁)  
 စုစုပေါင်း = ( ၉၅ ) ဦး

ဦးဆောင်ဆွေးနွေးသူ = ဦး ဖြူသန်း  
 ဖတ်တမ်းတင်သူ = ဒေါ်နွဲ့ရီဝင်း

(ဃ) ရာသီခွင်ပြ ပြက္ခဒိန် သုံးသပ်ချက်

“ရာသီခွင်ပြဇယား”

ကျေးရွာ ။ ။ ဆင်ခု

မြို့နယ် ။ ။ ဘီးလင်း

အုပ်စု ။ ။ ကျောက်ရေတွင်း

ရက်စွဲ ။ ။ ၅.၉.၂၀၀၈

“ဆွေးနွေးခြင်းနှင့် ဆန်းစစ်ခြင်း”

အဓိကအားကမ္ဘာ့ဝမ်းကြောင်းလှုပ်ငန်းမှာ လှုပ်လှုပ်ငန်း၊ ရော်ဘာလှုပ်ငန်း၊ ဖေ့  
ခိုက်ခြင်း၊ ပန်းခိုက်ခြင်း၊ ကွမ်းခိုက်ခြင်း တို့ဖြစ်သည်။ လှုပ်ငန်းတစ်ခုတွင် ယူဇို၊ ရှေ့ (၄)  
ဦးခိုး၊ ကမ်းပြုရပါသည်။ ကမ္ဘာ့ဘား၊ ခိုင်ကောင် ဦးစီးများသာလျှင် လှုပ်လှုပ်လျှင်ကြပါသည်။  
ရာသီခွင်ကမ္ဘာ့ ကာသီသီခွင်များ ကြောင်းလဲ ခိုက်ပျိုးခြင်းရှိပါသည်။ အဓိကခိုက်ပျိုးသော  
သီခွင်များကို ခိုက်ပျိုးရန် ရေကုမဂ္ဂဇာသို့ မှာရန်အတွက် လှုပ်လှုပ်ခြင်း၊ ရော်ဘာခြင်းတွင်  
အဖွဲ့ခြင်း၊ အခြား ခိုင်ခံ့လှုပ်လှုပ်ခြင်းတို့ဖြင့် လှုပ်လှုပ်ကြပါသည်။

ဝင်ငွေရောင်းချပြီး ဝယ်ခွဲစားသူများ ကနေဖြင့် သိသာစွာနှင့် ကုန်ရောင်းခြင်းက အား  
စွမ်းဝမ်းကြောင်း ပြုကြပါသည်။ လူတစ်ဦးလျှင် တစ်နေ့တာလှုပ်လှုပ်မှုမှာ စီမံကိန်းဆိုလျှင်  
(၄၀၀၀) ကျပ်နှင့် ကမ္ဘာ့ဘားဆိုပါက (၄၀၀၀) ကျပ်တို့ဖြင့် ခွဲခြားထားပါသည်။ တစ်နေ့တာ  
ဝင်ငွေနှင့် တွက်ဖြုတ်မှုမှာ မရှိသော်လည်း ရှေးဦးစွာ ပြင်ဆင်ထားရန်အတွက် ဝင်ငွေရောင်းခြင်း၊  
အကယ်၍ ဝင်ငွေ / တွက်ဖြုတ်မှု မရှိပါ။ ပိုမိုသွားပါက ကြွေးရောင်းဖြင့်ထားရှိခြင်း၊ ရေအား /  
ရေလှုပ်ခြင်းဖြင့် ဝယ်ခွဲခြင်းများဖြင့် ပြုလုပ်ကြပါသည်။ ကျေးရွာထဲသို့ ဝင်ရောက်ကာ  
စွမ်းဝမ်းကြောင်း ပြုသောမှာ ရေလှုပ်စဉ်က ပါးခြင်း၊ ရေအားလှုပ်စဉ်က ပျော်ခြင်းတို့  
ဖြစ်ပါသည်။

ကမ္ဘာ့ဘားများ၏ အဓိကအားကမ္ဘာ့ဝမ်းကြောင်းလှုပ်ငန်းများမှာ၊ ခိုင်ကောင် မှလက်  
မျှ / လက်မျှ ပုံသွားများ ဖြစ်ပါသည်။ ကမ္ဘာ့ဘား ခိုင်ကောင် ဦးစီး၊ ဝင်ငွေနှင့် ကမ္ဘာ့ဘား  
ဝင်ငွေမှာ မကုသိုက်၊ ကမ္ဘာ့ဘားများက ပိုရသည်။ ရာသီခွင်ပြဇယားကို ကြည့်ခြင်းကား  
ဖြင့် ရာသီခွင်များကြောင်းလဲက၊ ခိုက်ပျိုးမှု ပျက်စီးကာ ဝင်ငွေ / တွက်ဖြုတ်မှု မရှိပါ။  
ကမ္ဘာ့ဘားများက တွက် ဝင်ငွေရောင်းချခြင်းလှုပ်ငန်းများ ပြုလုပ် စီမံခြင်းသည် ကြွေး သုံးသပ်  
ဖြစ်ပါသည်။



(c) ပင့်ကူအိမ် သုံးသပ်ခြင်း

“ပင့်ကူအိမ် သုံးသပ်ခြင်း”

ကျေးရွာ    ◻    ဆင်ခု  
 အုပ်စု    ◻    ကျောက်ကျောင်း

မြို့နယ်    ◻    ကီးလင်း  
 ရက်စွဲ    ◻    ၅.၉.၂၀၁၈

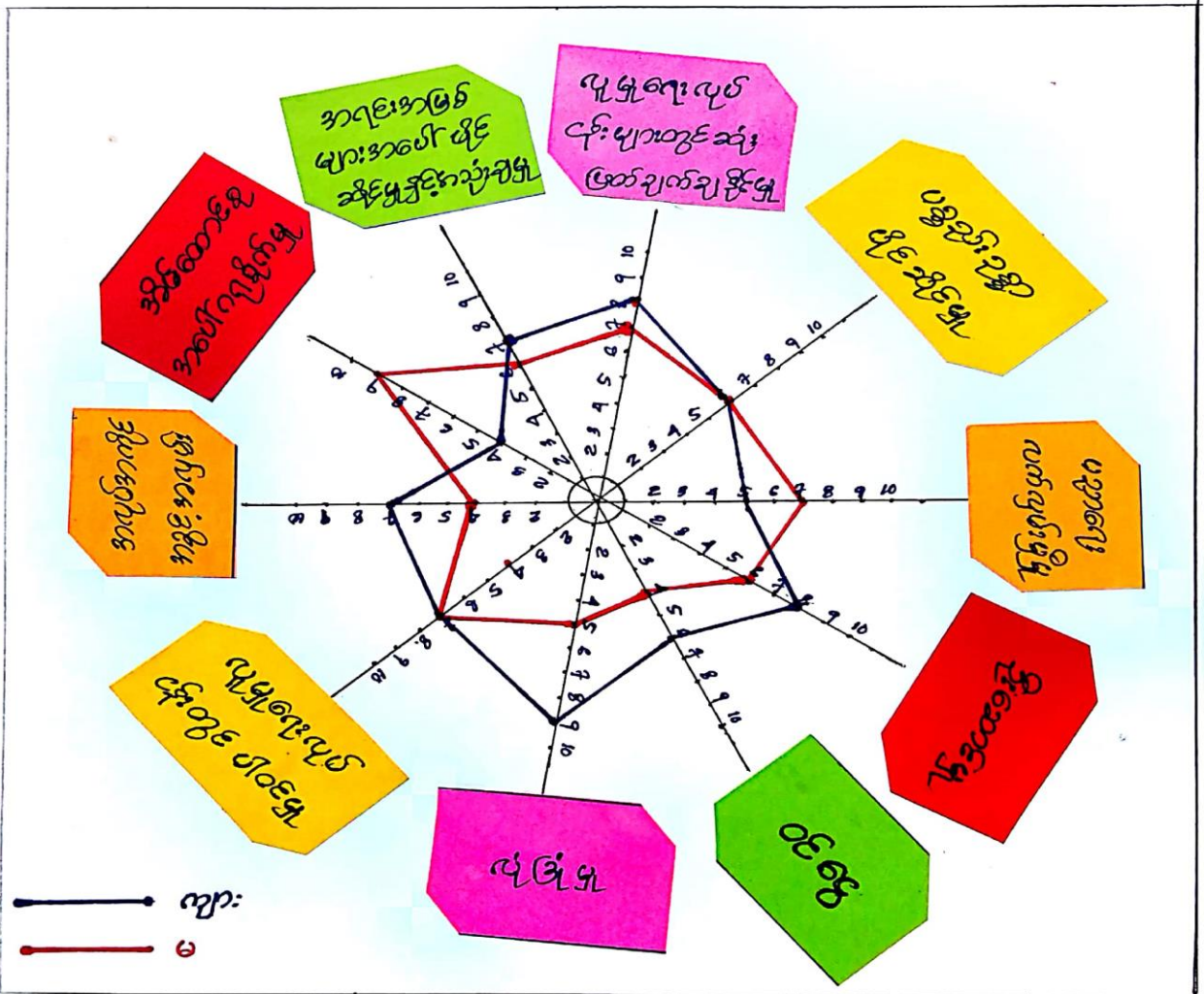

ပါဝင်ဆွေးနွေးသူ = ကျား (၄၄)၊ မ (၅၁)  
 စုစုပေါင်း = ( ၉၅ ) ဦး

ဒွိဆောင်ဆွေးနွေးသူ = အိန္ဒြေ၊ ရီဝင်း  
 ဖြတ်တမ်းတင်သူ = ဒွိသန်းစော

(c) ပင့်ကူအိမ် သုံးသပ်ခြင်း သုံးသပ်ချက်

“ပင့်ကူအိမ် သုံးသပ်ခြင်း”

ကျေးဇူး ၁၁ ဆင်စု

မြို့နယ် ၁၁ ကီးလင်း

ဒုတိယ ၁၁ ကျောက်ရေတွင်း

ရက်စွဲ ၁၁ ၅.၉.၂၀၁၈

“ဆွေးနွေးခြင်း နှင့် ဆန်းစစ်ခြင်း”

ကျေးဇူးရှိ စာမျိုးသစ်များ၏ ပျံ့နှံ့ရေးတွင် ပါဝင်ခွင့်၊ ပစ္စည်းဥစ္စာပိုင်ဆိုင်မှု၊ တို့တွင် စာမျိုးသစ်များနှင့် တွေ့ဆုံရုံနှင့်၊ ပါဝင်ခွင့်ရှိသည့်အခါတွင်လည်း သုံးသပ်ချက်ချနိုင်မှု၊ ဦးဆောင်ခြင်းတို့တွင် ပါဝင်စွာ စာမျိုးသစ်များ ထက်ရှေ့ဆုံးအရပ်ကွေ့အဆင့်ကို ဆောင်ရွက်ရမည်။ ခိုင်ခံ့ရေး၊ စာပေပညာရှိမှုနှင့် ပညာရေးတွင် လက်ပွမ်းဖြစ်မှု စသည်တို့ကသာ စာမျိုးသစ်များထက် များစွာ သာရှိစေကြောင်းတွေ့ရပါသည်။

ဝင်ငွေ၊ ဖုဲ့ခြံမှု၊ စာပေပညာရှိမှုနှင့် စာပေပညာ၊ စာပေပညာရှိမှု၏ အရပ်ကွေ့အဆင့်တို့တွင် စာမျိုးသစ်များ၏ အရပ်ကွေ့အဆင့်များမှာ နိမ့်ကျနေသည့်အခါတွင်လည်း ဝင်ငွေ၊ ဖုဲ့ခြံခြင်းမှာ စာမျိုးသစ်များ၏ အရပ်ကွေ့အဆင့်နှင့် စာပေပညာရှိမှု၏ အရပ်ကွေ့အဆင့် ပေးခြင်း၊ အကောင်းမြို့/ဖုဲ့ခြင်း၊ ဖိသားစု စာထုတ်ဝေရေးကွေ့အဆင့် စာမျိုးသစ်များ၏ အရပ်ကွေ့အဆင့်၊ စာပေပညာရှိမှုနှင့် စာပေပညာရှိမှု၏ အရပ်ကွေ့အဆင့် ဖိသားစု စာထုတ်ဝေရေးကွေ့အဆင့်၊ ဖိသားစု စာထုတ်ဝေရေးကွေ့အဆင့် စာမျိုးသစ်များ၏ အရပ်ကွေ့အဆင့် ဖိသားစု စာထုတ်ဝေရေးကွေ့အဆင့် များကြောင်း ဖြစ်ပါသည်။

ကျေးဇူးရှိ စာမျိုးသစ်များ၏ အရပ်ကွေ့အဆင့်မြှင့်တင်ရေး၊ စာပေပညာရှိမှုများ (ဝင်ငွေ)၊ ခိုင်ခံ့ရေး/လက်မှု ပညာရပ်များ၊ ကျွမ်းကျင်မှုနှင့် စာပေပညာရှိမှု၊ စာပေပညာရှိမှုများ ၎င်းနှင့်စာပေပညာရှိမှု၏ အရပ်ကွေ့အဆင့်တို့၏ အရပ်ကွေ့အဆင့်မြှင့်တင်ရေး၊ စာပေပညာရှိမှုနှင့် စာပေပညာရှိမှု၏ အရပ်ကွေ့အဆင့်မြှင့်တင်ရေး၊ စာပေပညာရှိမှုနှင့် စာပေပညာရှိမှု၏ အရပ်ကွေ့အဆင့်မြှင့်တင်ရေး စာမျိုးသစ်များ၏ အရပ်ကွေ့အဆင့်မြှင့်တင်ရေး၊ စာပေပညာရှိမှုနှင့် စာပေပညာရှိမှု၏ အရပ်ကွေ့အဆင့်မြှင့်တင်ရေး ဖြစ်ပါသည်။



(စ) ဗင်းကားချပ် သုံးသပ်ချက်

“ အဖွဲ့အစည်း ချိတ်ဆက်မှုဖြင့်လောက ”

ကျေးရွာ    ◻   ◻    ၂၀၁၅

မြို့နယ်    ◻   ◻    ကီးလင်း

အုပ်စု    ◻   ◻    ကျောက်ကျောင်း

ရက်စွဲ    ◻   ◻    ၅.၆.၂၀၁၈

“ ဆွေးနွေးခြင်းနှင့် ဆန်းစစ်ခြင်း ”

ကျေးရွာတွင် လူပုဂ္ဂိုလ်များသည် ကျေးရွာတွင်း၌ အဖွဲ့အစည်းများ နှင့် ကျေးရွာ၏ ဖွံ့ဖြိုးတိုးတက်ရေးကို အဓိက ပါဝင်ပြီး အုပ်စု၊ အုပ်ချုပ်ရေး များကို နှင့် ချိတ်ဆက်ဆောင်ရွက်သည်။ ယူဆယုံကြည်စိတ်ချရသော အဆောက်အအုံ၊ ဖွဲ့စည်းပုံများသည် ကျေးရွာ၏ လိုအပ်ချက်များကို စီမံခန့်ခွဲဆောင်ရွက် နိုင်ရန် အုပ်စု၊ အဖွဲ့အစည်းတို့နှင့် ချိတ်ဆက်ကာ ကျေးလက်ဒေသဖွံ့ဖြိုးတိုးတက်ရေး ဦးစီးဌာနသို့ ချိတ်ဆက်ဆောင်ရွက်ရပါသည်။ ကျောင်းတော်မတီ ၊ ဝါပကစုဖွဲ့ ၊ ယူငွေစုဖွဲ့တို့ ပူးပေါင်းကာ ကျောင်းပုံစံနှင့် ဌာနခြင်း ၊ သင်ဆောင်ကျပစ္စည်းများ ဝယ်ယူခြင်းတို့ကို ရေတွက်ရပါသည်။

ကျေးရွာတစ်ဝန်းသို့ ကျေးရွာ၏ အရေး ၊ အရေး ၊ အရေးတို့ကို စိုးရိမ်ကြီးစွာ ၊ ယူငွေစုဖွဲ့ ၊ ဝါပကစုဖွဲ့ တို့နှင့် ချိတ်ဆက်ကာ ဖွံ့ဖြိုးတိုးတက်ရေးကို တာဝန်ယူဆောင်ရွက် ချိတ်ဆက်ဆောင်ရွက်ပါသည်။ ငွေစု / ချေးစုဖွဲ့သည် ကျေးရွာသူ/တာဝန်ရှိသော ပြည်ထောင်စု အဖွဲ့များနှင့် အဖွဲ့အစည်းများ ပူးပေါင်း၍ အရေးတော်ပုံနှင့် အရေးတော်ပုံ ဖြစ်ပေါ်လာခြင်း အပေါ်၌ ချိတ်ဆက်ဆောင်ရွက်ပေးပါသည်။

(ဆ) အမျိုးသား / အမျိုးသမီး အခက်အခဲများ

အမျိုးသား ၊ အမျိုးသမီး အခက်အခဲများ

ကျေးရွာ ။ ။ ဆင်ခို

မြို့နယ် ။ ။ ဘီးပင်း

အုပ်ချုပ် ။ ။ ကျောက်ရေတွင်း

ရက်စွဲ ။ ။ ၅.၉.၂၀၁၈

စဉ်	အခက်အခဲများ	က+မ/ကျား/မ
၁။	ရွာတွင်းပျော်စဉ်ဖိမ့်မရှိ၍ ရေထိုင်မှု အဆင်မပြေမှုနှင့် အခက်အခဲ။	ကျား + မ
၂။	ရွာတွင်းလမ်းအချို့ ဆွေးလာရာ ပွယ်ကုမှု မရှိသည့် အခက်အခဲ။	ကျား + မ
၃။	ရွာတွင်းလမ်းများ၏ နှုတ်မြောင်းမရှိ၍ ပွယ်ကုမှု ပျက်စီးနိုင်မှု အခက်အခဲ။	ကျား + မ
၄။	မူလတန်းကျောင်းအဆောက်အအုံ မပုံစံပတ်သည့် အတွက် ကလေးများ အဆင်မပြေမှု အခက်အခဲ။	ကျား + မ
၅။	မူလတန်းကျောင်း (ဒုတိယရုံး) မရှိ၍ ကလေးများ ပျံ့နှံ့မှု အားနည်းသည့် အခက်အခဲ။	ကျား + မ
၆။	ဆေးစဉ်ဝင်ငွေရ အလုပ်အကိုင် ရှားပါးသည့် အခက်အခဲ။	ကျား + မ
၇။	ခိုက်ပျိုးရေး နည်းပညာနှင့် မျိုးကောင်း/သန်မာသည့် အခက်အခဲ (စပါး)	ကျား + မ
၈။	မွေးမြူရေး နည်းပညာနှင့် မျိုးကောင်း/သန်မာသည့် အခက်အခဲ (နွား ၊ ကံ ၊ ဝက် ၊ ကြက်)	ကျား

(ခ) ကျေးရွာမျှော်မှန်းချက် ( အမျိုးသား/ အမျိုးသမီး)

“အမျိုးသား၊ အမျိုးသမီး မျှော်မှန်းချက်များ”

ကျေးရွာ    ◻   ◻   ဆင်စု

မြို့နယ်    ◻   ◻   ဘီးလင်း

အုပ်စု    ◻   ◻   ကျောက်ရေတွင်း

ရက်စွဲ    ◻   ◻   ၅.၉.၂၀၁၈

စဉ်	မျှော် မှန်း ချက် များ	က+မ/ကျား/မ
၁။	ရွာတွင်းပျော်စဉ်မီး သုံးစွဲနိုင်ပြီး ရေထိုင်မှု အဆင့် မြင့် ယာဆရာမများ	ကျား + မ
၂။	ရွာတွင်းလမ်းအချို့ သွားလာရေး ကောင်းမွန် အဆင့်မြင့် ယာဆရာမများ	ကျား + မ
၃။	ရွာတွင်းလမ်းများ ရေနှင့်ဖြောင်း တူးဖော်နိုင်ပြီး ပျက်စီးမှု ရှား နည်း ယာဆရာမများ	ကျား + မ
၄။	မူလတန်းကျောင်းအဆောက်အဦး ရရှိကာ ကလေးများ ပျော်ရွှင်စွာ အားပေးကြားနိုင်စေရမည်	ကျား + မ
၅။	မူလတန်းကျောင်း မြို့ခရိုင်မှ ကာကွယ်ရေး ဖွဲ့စည်းပေးပြီး အထွတ် ဖုံးဖြတ် မှု ပိုမိုရရှိစေရမည်	ကျား + မ
၆။	ရေခဲစိုက်ရေး အဖွဲ့အစည်း အဖွဲ့အစည်းများ ရရှိလာကာ ပိဏ္ဍိတစိုက်ရေး တိုးတက်စေရမည်	ကျား + မ
၇။	စိုက်ပျိုးရေး နည်းပညာများ လွှမ်းမိုးတတ်ကြောင်း ပြီး မျိုး ကောင်း မျိုး သန် ရရှိကာ စပါးအထွတ်တိုးစေရမည်	ကျား + မ
၈။	(အား၊ ကံ၊ ဝတ်၊ ကြက်) မွေးမြူရေး နည်းပညာ သိရှိပြီး မျိုးကောင်း မျိုး သန် များ မွေးမြူနိုင်ရမည်	ကျား

(ဈ) ကျေးရွာဖွံ့ဖြိုးရေး ဦးစားပေးလုပ်ငန်းများ

“ ဦးစားပေးလုပ်ငန်းများ ”

ကျေးရွာ    ◊ ◊    ဆင်ခို

ဧပြီလ    ◊ ◊    ကီးပင်း

အုပ်စု    ◊ ◊    ကျောက်ကျောင်း

ရက်စွဲ    ◊ ◊    ၅.၉.၂၀၁၈

စဉ်	အကျိုးဝင်သော ဦးစားပေးလုပ်ငန်းများ	က+မ / ကျား / မ
၁။	ပျက်စီးစီးဆွယ်တန်းခြင်း	ကျား + မ
၂။	ရွာတွင်းဂဝံလမ်းခင်းခြင်း	ကျား + မ
၃။	မူလတန်းကျောင်းဆောင် တိုးချဲ့ခြင်း	ကျား + မ
၄။	လမ်းစားလျှောက်ဖြောင်း တူးဖော်တည်ဆောက်ခြင်း	ကျား + မ
၅။	မူလတန်းကျောင်း ခြံစည်းရိုးကာရံခြင်း	ကျား + မ

စဉ်	အကျိုးမဝင်သော ဦးစားပေးလုပ်ငန်းများ	က+မ / ကျား / မ
၁။	ရင်းနှီးမတည်ငွေ တောင်းခံခြင်း	မ
၂။	အငွေဖြင့်ဆင်တန်း	မ
၃။	ခက်ချုပ်ဆင်တန်း	မ
၄။	ခမ်း၊ ခိုက်ပျိုး၊ ရေး၊ နုနွမ်းပညာဆင်တန်း နှင့် မျိုးကောင်းမျိုးချစ် တောင်းခံခြင်း	ကျား + မ
၅။	အေး၊ ဓူ၊ ရေး၊ နုနွမ်းပညာဆင်တန်း နှင့် မျိုးကောင်း / သန်တောင်း ခံခြင်း ( နွား ၊ ကဲ ၊ ဣက် ၊ ဝက် )	ကျား

၇။ ကော်မတီဝင်များ ရွေးချယ်ခြင်းနှင့် ကျေးရွာ ဖွံ့ဖြိုးရေး အစီအစဉ်များ ဆောင်ရွက်မှု မှတ်တမ်း ဝါတ်ပုံများ





(၈) ကော်မတီဝင်များ စာရင်း

“ကျေးရွာစီမံကိန်း အထောက်အကူပြု ကော်မတီဝင်များ”

ကျေးရွာ    ၁    ၁    ဆင်စု

မြို့နယ်    ၁    ၁    ဘီးလင်း

အုပ်စု    ၁    ၁    ကျောက်ရေတွင်း

ရက်စွဲ    ၁    ၁    ၅-၉-၂၀၁၈

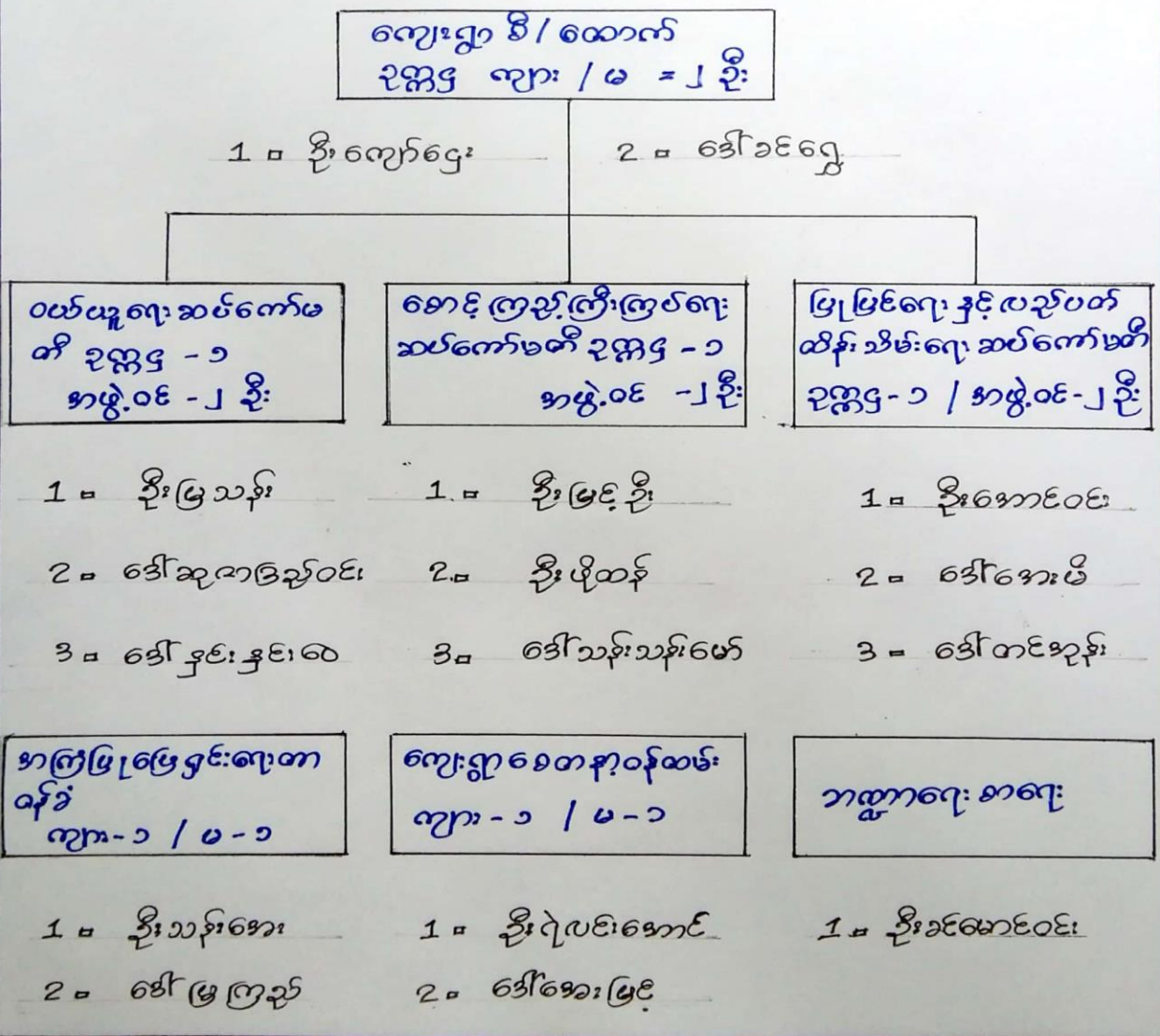

(၉) ကျေးရွာ အချက်အလက် ပုံစံ (၁)

လူထုစဟိုပြုစီမံကိန်း၊စီမံကိန်းလက်စွဲ

၀၃၅- PC-1

①

ပုံစံ-၁ ကျေးရွာအခြေခံအချက်အလက်များ (Form PC 1)

လမ်းညွှန်ချက်/ ကျေးရွာတစ်ရွာသို့ ပထမဆုံး မိတ်ဆက်ခရီးသွားရောက်သောအခါ လူထုစည်းရုံးရေးမှူးသည် ကျေးရွာခေါင်းဆောင်များအားကျေးရွာအချက်အလက်များကိုမေတ္တာရပ်ခံ၍တောင်းခံရသည်။ဤအချက်အလက်များကိုစီမံကိန်းမိတ်ဆက်အစည်းဝေးမတိုင်မီတောင်းခံရမည်။စီမံကိန်းမိတ်ဆက်အစည်းဝေးတွင် လူထုစည်းရုံးရေးမှူးသည် ဤအချက်အလက်များအားစစ်ဆေးပြီးမှန်ကန်အောင်ပြုလုပ်ရမည်။ ပြီးနောက်တွင် လူထုစည်းရုံးရေးမှူးမှ သတင်းအချက်အလက်ထံသို့ Tablets မှတစ်ဆင့် ဖြည့်သွင်းရမည်။

ကျေးရွာအုပ်ချုပ်ရေးမှူးအမည်	ဦးကျော်ဌေး	ကျေးရွာအုပ်ချုပ်ရေးမှူး	၀၇၇၅	လူထုစည်းရုံးရေးမှူး၏အမည်	ဦးကျော်ဌေး
အိမ်ဖုန်းနံပါတ်	၄၇၅၈၆၆၇				
ပြည်နယ်၊တိုင်းဒေသကြီး	မန္တ	မြို့နယ်	ကျေးရွာအုပ်စု	ကျေးရွာ	ဆိုင်ရာ

ကျောက်ဂေတွင်း :

လူဦးရေ	အိမ်ထောင်စုအရေအတွက်	ကိုးကွယ်သည့်ဘာသာ	အိမ်ထောင်စုအရေအတွက်
လူဦးရေ (၁) ကျား	၁	ဗုဒ္ဓဘာသာ	၁၆၀
၌မီး	၃	ဘာသာ(၂)-----	
လူဦးရေ (၂)	၃	ဘာသာရော-----	
လူဦးရေ (၃)	၁၅၅		

	အမျိုးသား(အရေအတွက်)	အမျိုးသမီးအရေအတွက်
လူဦးရေ	၂၈၈	၂၉၅
အိမ်ထောင်စုဦးစီး	၅၄၅	၁၅

(ခ)လက်လှမ်းမီအသုံးပြုနိုင်သည့်အဆောက်အအုံအမျိုးအစားများ

စာသင်ကျောင်း	အမှတ် ခြံပင်	ကျန်းမာရေး	အမှတ် ခြံပင်	ဘာသာရေးအဆောက်အအုံ	အမှတ် ခြံပင်
အထက်တန်းကျောင်း	<input type="checkbox"/>	ဆေးရုံ	<input type="checkbox"/>	စေတီ	<input checked="" type="checkbox"/>
အလယ်တန်းကျောင်း	<input type="checkbox"/>	ကျန်းမာရေးဌာန	<input type="checkbox"/>	ဘုန်းကြီးကျောင်း	<input checked="" type="checkbox"/>
မူလတန်းကျောင်း	<input checked="" type="checkbox"/>	ကျန်းမာရေးဌာနခွဲ	<input type="checkbox"/>	ဟိန္ဒူဘုရားကျောင်း	<input type="checkbox"/>
မူကြိုကျောင်း	<input checked="" type="checkbox"/>	ဆေးပေးခန်း	<input type="checkbox"/>	ရေစိမ့်ယာန်ကျောင်း	<input type="checkbox"/>
အခြား	<input type="checkbox"/>	အခြား	<input type="checkbox"/>	ဗလီ	<input type="checkbox"/>
				အခြား	<input type="checkbox"/>
မှတ်ချက်		မှတ်ချက်		မှတ်ချက်	



(၁) ကျွမ်းကျင်သူများမှတ်တမ်း ၊ ကျေးရွာတွင်နေထိုင်သော သို့မဟုတ် တခြား			ရောက်သောကျွမ်းကျင်သူများ					
(၁) စာသင်ကျောင်း			(၂) ကျန်းမာရေး			(၃) လက်မှုပညာရှင်		
	ရွာတွင်နေထိုင်သူ	အခြားရွာမှလာသူ		ရွေးချယ်	အခြားရွာမှလာသူ		ရွာတွင်နေထိုင်သူ	အခြားရွာမှလာသူ
မူလတန်းပြဆရာ၊ ဆရာမ	<input checked="" type="checkbox"/>	<input checked="" type="checkbox"/>	ဆရာဝန်	<input type="checkbox"/>	<input type="checkbox"/>	လက်သမား	<input checked="" type="checkbox"/>	<input type="checkbox"/>
အထက်တန်းပြဆရာ၊ ဆရာမ	<input type="checkbox"/>	<input type="checkbox"/>	လက်ထောက်ကျန်းမာရေးမှူး	<input type="checkbox"/>	<input type="checkbox"/>	ပန်းရံ	<input checked="" type="checkbox"/>	<input checked="" type="checkbox"/>
အလယ်တန်းပြဆရာ၊ ဆရာမ	<input type="checkbox"/>	<input type="checkbox"/>	အမျိုးသမီးကျန်းမာရေးဆရာမ	<input type="checkbox"/>	<input type="checkbox"/>	လျှပ်စစ်ဆိုင်ရာ	<input checked="" type="checkbox"/>	<input type="checkbox"/>
မူကြိုဆရာ၊ ဆရာမ	<input checked="" type="checkbox"/>	<input type="checkbox"/>	အရံသားစွား	<input type="checkbox"/>	<input type="checkbox"/>	ရေပိုက်သွယ်သူ	<input type="checkbox"/>	<input type="checkbox"/>
အခြား	<input type="checkbox"/>	<input type="checkbox"/>	ပြည်သူ့ကျန်းမာရေးလုပ်သား (၁)/(၂)	<input type="checkbox"/>	<input type="checkbox"/>	စက်ပြင်ဆရာ	<input checked="" type="checkbox"/>	<input checked="" type="checkbox"/>
မှတ်ချက်			မှတ်ချက်				မှတ်ချက်	

(ဃ) ကျေးရွာသို့ ရောက်ရှိနိုင်သည့်လမ်းအခြေအနေ / ကျေးရွာတစ်ရွာသည် ၎င်း၏ကျေးရွာအုပ်စုနှင့် ဆက်သွယ်ထားသော လမ်းအခြေအနေ (အောက်ပါပုံတို့ကိုကြည့်ပါ)

ကျောက်ကြမ်းလမ်း: \_\_\_\_\_ ကတ္တရာလမ်း: \_\_\_\_\_ ကန်ကန်လမ်း: \_\_\_\_\_ မော်တော်ဆိုင်ကယ်လ် အခြေ: \_\_\_\_\_  
 ကျောက်ခင်းလမ်း: \_\_\_\_\_ မြေသားလမ်း: \_\_\_\_\_ လူသွားလမ်း: \_\_\_\_\_

(င) ကျေးရွာဖွံ့ဖြိုးမှုစီမံချက်

- (၁) လူထုဗဟိုပြုစီမံကိန်းမစတင်မီ ဤကျေးရွာတွင်ကျေးရွာဖွံ့ဖြိုးမှု စီမံချက်ရှိခဲ့ပါသလား? ပိုင်းပါ (ရှိပါသည်) မရှိပါ/မသိပါ
- (၂) ရှိခဲ့ပါလျှင် ဤစီမံချက်ကို မည်သည့် ခုနှစ်တွင်ပြင်ဆင်ခဲ့ပါသနည်း? ၂၀၁၀ နှစ်- /မသိပါ
- (၃) ဤစီမံချက်ကို ခြုံနယ်မှအတည်ပြုခဲ့ပါသလား? (ပြုခဲ့ပါသည်) မပြုခဲ့ပါ /မသိပါ

(စ) ခရီးအကွာအဝေး

- (၁) ဤကျေးရွာ၏ဗဟိုမှ၎င်းကျေးရွာအုပ်စု၏ဗဟိုအထိခရီးမိုင်မည်မျှကွာဝေးသနည်း? မိုင် ၈.၄၂ /မသိပါ
- (၂) ဤကျေးရွာမှ ၎င်းကျေးရွာအုပ်စုဗဟိုအထိသွားလာရာတွင်ကြာမြင့်သည့်အချိန်

ခြောက်သွေ့ရာသီတွင်ကြာချိန် 5 နာရီ - ထော်လာရီ/ မော်တော်ဆိုင်ကယ်/ မြေလျှင် လား/ မော်တော်ဘုတ်/ အခြား: \_\_\_\_\_

မိုးရာသီတွင်ကြာချိန် 15 နာရီ - ထော်လာရီ/ မော်တော်ဆိုင်ကယ်/ မြေလျှင်/ လား/ မော်တော်ဘုတ်/ အခြား: \_\_\_\_\_

(ဆ) ပတ်ဝန်းကျင်ဆိုင်ရာသဘာဝဘေးအန္တရာယ် -

ဤကျေးရွာတွင်ကြေခြင်းကိုသို့ သဘာဝဘေးအန္တရာယ်ကျရောက်ဖူးခြင်းရှိပါသလား  
 မရှိပါ  ရှိပါသည် ရှိလျှင်ဖော်ပြပါ ရေကြီးခြင်း၊ လေဆွဲနှာမောင်း



လူထုဝဟိုပြုစီမံကိန်း၊စီမံကိန်းလက်စွဲ

ဗဟို- PC- 1 (3)

(ခ) ကျေးရွာတွင် ခွဲစည်းထားသော အဖွဲ့အစည်းများ  
လူထုဝဟိုပြုစီမံကိန်းမတိုင်မီ ဤကျေးရွာတွင် ကျေးရွာဖွံ့ဖြိုးရေးအတွက် အစိုးရ(သို့)ရွာသားများကိုယ်တိုင်(သို့) စီမံကိန်းတစ်ခုခုမှ  
ခွဲစည်းထားသည့် အဖွဲ့အစည်းများရှိပါသလား။

- (၁) UNDP ကျေး ယက်ကောက် ပုံ ဇွေ တိန် ဘိမ် ဆူး ကော်မတီ
- (၂) ~~ကျေး ယက်~~ ဖွံ့ဖြိုးရေး ကျန်းမာရေး ဂရုစိုက်ရေး ကော်မတီ
- (၃) \_\_\_\_\_
- (၄) \_\_\_\_\_
- (၅) \_\_\_\_\_

ကျေးရွာခေါင်းဆောင်

အမည် ဦးကျော်ဇွေ :

လက်မှတ် ရက်စွဲ ဇူလိုင် ၆ ၂၀၁၆

လူထုဝဟိုပြုရေးမှူး

အမည် ဦးကျော်စွာ

လက်မှတ်  ဇူလိုင် ၆ ၂၀၁၆

ပုံစံ - ၈ - ၁ ကျေးရွာအခြေခံအချက်အလက်ပုံစံ (Form PC 1)

လမ်းညွှန်ချက်၊ မကျေးရွာတစ်ရွာသို့ ပထမဆုံးမိတ်ဆက်ခရီး သွားရောက်သောအခါ လူထုစည်းရုံးရေးမှူးသည် ကျေးရွာ ခေါင်းဆောင်များအား ကျေးရွာအချက်အလက်များကို မေတ္တာရပ်ခံ၍ တောင်းခံရသည်။ ဤအချက်အလက်များကို စီမံကိန်း ခိတ်ဆက်ဆည်းပူးမတိုင်မီပေးပို့ရမည်။ စီမံကိန်းမိတ်ဆက်အစည်းပေးတွင် လူထုစည်းရုံးရေးမှူးသည် ဤအချက်အလက် များအား ရင်ဆောင်ပြီး မှန်ကန်အောင်ပြုလုပ်ရမည်။ ပြီးနောက်တွင် လူထုစည်းရုံးရေးမှူးမှ သတင်းအချက်အလက်ထံသို့ Tablets မှ တစ်ဆင့် ဖြည့်သွင်းရမည်။

ကျေးရွာခေါင်းဆောင် အမည် ဦးကျော်ဇွန်	ကျေးရွာခေါင်းဆောင်၏ ဖုန်းနံပါတ် ၀၉-၇၅၇၂၅၅၆၆၆၂	လူထုစည်းရုံးရေးမှူး၏ အမည် ဒေါ်ခင်မြာအောင်
ပြည်နယ်/တိုင်းဒေသကြီး ဗဟို	မြို့နယ် ဘီ.လင်း	ကျေးရွာအုပ်စု/စောက်/ရွာ ကျေးရွာ အင်းစင်

က၊ လူဦးရေ

လူမျိုးစု	အိမ်ထောင်စုအရေအတွက်	ကိုးကွယ်သည့်ဘာသာ	အိမ်ထောင်စုအရေအတွက်
လူမျိုးစု (၁) ကရင်	၁	ဘာသာ (၁) ဗုဒ္ဓဘာသာ	၁၆၅
လူမျိုးစု (၂) ဒွမ်	၃	ဘာသာ (၂) -----	
လူမျိုးစု (၃) မအိုင်	၁	ဘာသာ (၃) -----	
မုဒာ	၁၆၀		
လူမျိုးစုရော		ဘာသာရော -----	
အခြား			
	အရေအတွက်		
မသန်စွမ်းသူများ	-		
သက်ကြီးရွယ်အိုများ (၆၅ နှစ် နှင့် အထက်)	၆၅		
စစ်ဘေးပျောက်	-		

	အမျိုးသား (အရေအတွက်)	အမျိုးသမီး (အရေအတွက်)
လူဦးရေ		
လူမျိုးစု (၁) ကရင်	၂	၂
လူမျိုးစု (၂) ဒွမ်	၄	၈
လူမျိုးစု (၃) မအိုင်	၂	၄
အခြား မုဒာ	၂၉၀	၂၉၅
အိမ်ထောင်စုဦးစီး	၁၅၀	၁၅

(ခ) အခြေခံအဆောက်အအုံ အသုံးအဆောင်များ

စာသင်ကျောင်း	အမှတ် ခြံမပါ	ကျန်းမာရေး	အမှတ် ခြံမပါ	ဘာသာရေး အဆောက် အအုံများ	အမှတ် ခြံမပါ
--------------	-----------------	------------	-----------------	----------------------------	-----------------

အထက်တန်းကျောင်း	<input type="checkbox"/>	ဆေးရုံ	<input type="checkbox"/>	စေတီ	<input checked="" type="checkbox"/>
အလယ်တန်းကျောင်း	<input type="checkbox"/>	ကျန်းမာရေးဌာန	<input type="checkbox"/>	ဘုန်းကြီးကျောင်း	<input checked="" type="checkbox"/>
မူလတန်းကျောင်း	<input checked="" type="checkbox"/>	ကျန်းမာရေးဌာနခွဲ	<input type="checkbox"/>	ဟိန္ဒူဘုရားကျောင်း	<input type="checkbox"/>
မူကြိုကျောင်း	<input checked="" type="checkbox"/>	ဆေးပေးခန်း	<input type="checkbox"/>	ခရစ်ယာန်ကျောင်း	<input type="checkbox"/>
အခြား	<input type="checkbox"/>	အခြား	<input type="checkbox"/>	ဗလီ	<input type="checkbox"/>
				အခြား	<input type="checkbox"/>
မှတ်ချက်		မှတ်ချက်		မှတ်ချက်	

(ဂ) ကျွမ်းကျင်သူများမှတ်တမ်း (ကျေးရွာတွင်နေထိုင်သော သို့မဟုတ် တခြားရွာမှလာရောက်သော ကျွမ်းကျင်သူများ)

(၁) စာသင်ကျောင်း			(၂) ကျန်းမာရေး			(၃) လက်မှုပညာရှင်		
	ရွာတွင်နေထိုင်သူ	အခြားရွာမှလာသူ		ရွာတွင်နေထိုင်သူ	အခြားရွာမှလာသူ		ရွာတွင်နေထိုင်သူ	အခြားရွာမှလာသူ
မူလတန်းပြဆရာ/မ	<input checked="" type="checkbox"/>	<input checked="" type="checkbox"/>	ဆရာဝန်	<input type="checkbox"/>	<input type="checkbox"/>	လက်သမား	<input checked="" type="checkbox"/>	<input checked="" type="checkbox"/>
အထက်တန်းပြဆရာ/မ	<input type="checkbox"/>	<input type="checkbox"/>	လက်ထောက်ကျန်းမာရေးမှူး	<input type="checkbox"/>	<input type="checkbox"/>	ပန်းရံ	<input checked="" type="checkbox"/>	<input checked="" type="checkbox"/>
အလုပ်တန်းပြဆရာ/မ	<input type="checkbox"/>	<input type="checkbox"/>	အမျိုးသမီးကျန်းမာရေးဆရာမ	<input type="checkbox"/>	<input type="checkbox"/>	လျှပ်စစ်ကျွမ်းကျင်မီးသမား	<input type="checkbox"/>	<input type="checkbox"/>
မူကြိုဆရာ/မ	<input type="checkbox"/>	<input type="checkbox"/>	သားဖွားဆရာမ	<input type="checkbox"/>	<input type="checkbox"/>	ရေရိုက်သွယ်သူ	<input type="checkbox"/>	<input type="checkbox"/>
အခြား	<input type="checkbox"/>	<input type="checkbox"/>	ပြည်သူ့ကျန်းမာရေးလုပ်သား	<input type="checkbox"/>	<input type="checkbox"/>	စက်ပြင်ဆရာ	<input checked="" type="checkbox"/>	<input checked="" type="checkbox"/>
မှတ်ချက်			မှတ်ချက်			မှတ်ချက်		

(ဃ) ကျေးရွာသို့ ရောက်ရှိနိုင်သည့် လမ်းအခြေအနေ / ကျေးရွာတစ်ရွာသည် ၎င်း၏ ကျေးရွာအုပ်စုနှင့် ဆက်သွယ်ထားသော လမ်းအခြေအနေ (ပေးကမ်းပုံစံကို ဝိုင်းပါ)

ကျောက်ကြမ်းလမ်း      ကတ္တရာလမ်း      ကွန်ကရစ်လမ်း      မော်တော်ဆိုင်ကယ်လမ်း  
 ကျောက်ခင်းလမ်း      မြေသားလမ်း      လူသွားလမ်း      အခြား \_\_\_\_\_

(င) ကျေးရွာဖွံ့ဖြိုးမှုစီမံချက်

- (၁) လူထုဗဟိုပြုစီမံကိန်းမစတင်မီ ဤကျေးရွာတွင်ကျေးရွာဖွံ့ဖြိုးမှု စီမံချက်ရှိခဲ့ပါသလား? ဝိုင်းပါ
- (၂) ရှိခဲ့ပါလျှင် ဤစီမံချက်ကို မည်သည့် ခုနှစ်တွင်ပြင်ဆင်ခဲ့ပါသနည်း? ရှိပါသည်/မရှိပါ/မသိပါ
- (၃) ဤစီမံချက်ကို မြို့နယ်မှအတည်ပြုခဲ့ပါသလား? နှစ် ၂၀၂၀ / မသိပါ
- ပြုခဲ့ပါသည်/မပြုခဲ့ပါ / မသိပါ

(စ) ခရီးအကွာအဝေး

- (၁) ဤကျေးရွာ၏ဗဟိုမှ ၎င်းကျေးရွာအုပ်စု၏ဗဟိုအထိ ခရီးမိုင်မည်မျှကွာဝေးသနည်း? မိုင် ၁.၄ / မသိပါ
- (၂) ဤကျေးရွာမှ ၎င်းကျေးရွာအုပ်စုဗဟိုအထိ သွားလာရာတွင်ကြာမြင့်သည့်အချိန်။

ခြောက်သွေ့ရာသီတွင်ကြာချိန် ----- ၁၅ မိနစ် ----- ထော်လာဂျီ/မော်တော်ဆိုင်ကယ်/ခြေလျင်/လား/မော်တော်ဘုတ်/  
 အခြား ----- ၁၅ မိနစ် -----  
 မိုးရာသီတွင်ကြာချိန် ----- ၁၅ မိနစ် ----- ထော်လာဂျီ/မော်တော်ဆိုင်ကယ်/ခြေလျင်/လား/မော်တော်ဘုတ်/  
 အခြား ----- ၁၅ မိနစ် -----

(ဆ) ပတ်ဝန်းကျင်ဆိုင်ရာ သဘာဝဘေးအန္တရာယ်

ဤကျေးရွာတွင် ခရီးကြီးခြင်းကဲ့သို့ သဘာဝဘေးအန္တရာယ်ကျရောက်ဖူးခြင်း ရှိပါသလား။

မရှိပါ

ရှိပါသည်

ရှိလျှင်ဖော်ပြပါ ရေကြီးခြင်း/ရွာသိမ်းခြင်း ဖြစ်

(ဇ) ကျေးရွာတွင် ဖွဲ့စည်းထားသော အဖွဲ့အစည်းများ

လူထုပတ်ဝန်းကျင်စီမံကိန်းမတိုင်မီ ဤကျေးရွာတွင် ကျေးရွာဖွံ့ဖြိုးရေးအတွက် အစိုးရ (သို့) ရွာသားများကိုယ်တိုင် (သို့) စီမံကိန်းတစ်ခုခုမှ ဖွဲ့စည်းထားသည့် အဖွဲ့အစည်းများရှိပါသလား။

(၁) UNDP ကျေးလက်ထောက်ပံ့ရေးဦးစီးဌာန၏

(၂) ကျေးရွာဖွံ့ဖြိုးရေးအဖွဲ့၏ / ကျေးရွာဖွံ့ဖြိုးရေးအဖွဲ့၏

(ဈ) အထွေထွေအုပ်ချုပ်ရေး ဦးစီးဌာန (GAD) မှ မှတ်တမ်းတင်ထားခြင်း

ဤကျေးရွာသည် အထွေထွေအုပ်ချုပ်ရေး ဦးစီးဌာန (GAD) မှ မှတ်တမ်းတင်ထားမှု ရှိပါသလား။

မရှိပါ

ရှိပါသည်

ကျေးရွာခေါင်းဆောင်

အမည် ဦးကျော်ဌေး

လက်မှတ် ဦး နေ့စွဲ ၁၄.၁.၂၀၁၇

လူထုစည်းရုံးရေးမှူး

အမည် ဒေါ်ဥမ္မာတင်

လက်မှတ် ဥမ္မာ နေ့စွဲ ၁၄.၁.၂၀၁၇

ပုံစံ - ၈ - ၁ ကျေးရွာအခြေခံအချက်အလက်များ (Form PC 1)

လမ်းညွှန်ချက်၊ ကျေးရွာတစ်ရွာသို့ ပထမဆုံးမိတ်ဆက်ခရီး သွားရောက်သောအခါ လူထုစည်းရုံးရေးမှူးသည် ကျေးရွာ ခေါင်းဆောင်များအား ကျေးရွာအချက်အလက်များကို မေတ္တာရပ်ခံ၍ တောင်းခံရသည်။ ဤအချက်အလက်များကို စီမံကိန်း မိတ်ဆက်အစည်းဝေးမတိုင်မီတောင်းခံရမည်။ စီမံကိန်းမိတ်ဆက်အစည်းဝေးတွင် လူထုစည်းရုံးရေးမှူးသည် ဤအချက်အလက် များအား ဗစ်ဆေးပြီး မှန်ကန်အောင်ပြုလုပ်ရမည်။ ပြီးနောက်တွင် လူထုစည်းရုံးရေးမှူးမှ သတင်းအချက်အလက်ထံသို့ Tablets မှ တဆင့် ဖြည့်သွင်းရမည်။

ကျေးရွာခေါင်းဆောင် အမည် <b>ဦးကျော်ဇွေ</b>	ကျေးရွာခေါင်းဆောင်၏ ဖုန်းနံပါတ် <b>၀၉-၄၂၅၃၄၉၉၁၈</b>	လူထုစည်းရုံးရေးမှူး၏ အမည် <b>ဒေါ်ဥမ္မာတင်</b>
မြည်နယ်၊ တိုင်းဒေသကြီး <b>မန္တလေး</b>	မြို့နယ် <b>ဘီးလင်း</b>	ကျေးရွာအုပ်စု <b>ကျေးရွာ ဆရာ</b>

ကျောက်လေး

လူမျိုးစု	အိမ်ထောင်စုအရေအတွက်	ကိုးကွယ်သည့်ဘာသာ	အိမ်ထောင်စုအရေအတွက်
လူမျိုးစု (၁) - <b>ဣန္ဒြေ</b>	<b>၁</b>	ဘာသာ (၁) - <b>ဗုဒ္ဓဘာသာ</b>	<b>၁၆၅</b>
လူမျိုးစု (၂) - <b>ဗွမ်</b>	<b>၃</b>	ဘာသာ (၂) -----	
လူမျိုးစု (၃) - <b>မုဆိုး</b>	<b>၁</b>	ဘာသာ (၃) -----	
	<b>၁၆၀</b>		
လူမျိုးစုရော -----		ဘာသာရော -----	
အခြား			
	အရေအတွက်		
ပညာစွမ်းသတ္တိများ			
သက်ကြီးရွယ်အိုများ (၆၅ နှစ် နှင့် အထက်)	<b>၆၃</b>		
စစ်ဘေးရှောင်			

	အမျိုးသား (အရေအတွက်)	အမျိုးသမီး (အရေအတွက်)
လူဦးရေ		
လူမျိုးစု (၁) - <b>ဣန္ဒြေ</b>	<b>၂</b>	<b>၂</b>
လူမျိုးစု (၂) - <b>ဗွမ်</b>	<b>၄</b>	<b>၈</b>
လူမျိုးစု (၃) - <b>မုဆိုး</b>	<b>၂</b>	<b>၂</b>
အခြား <b>မုဆိုး</b>	<b>၂၉၁</b>	<b>၂၉၇</b>
အိမ်ထောင်ဦးစီး	<b>၅၇၀</b>	<b>၁၅</b>

(ခ) အခြေခံအထောက်အအုံ အသုံးအဆောင်များ

စာသင်ကျောင်း	အမှတ် ခြံပ်ပါ	ကျန်းမာရေး	အမှတ် ခြံပ်ပါ	ဘာသာရေး အထောက် အအုံများ	အမှတ် ခြံပ်ပါ
အထက်တန်းကျောင်း	<input type="checkbox"/>	ဆေးရုံ	<input type="checkbox"/>	စေတီ	<input checked="" type="checkbox"/>
အလယ်တန်းကျောင်း	<input type="checkbox"/>	ကျန်းမာရေးဌာန	<input type="checkbox"/>	ဘုန်းကြီးကျောင်း	<input checked="" type="checkbox"/>



မူလတန်းကျောင်း	<input checked="" type="checkbox"/>	ကျန်းမာရေးဌာနခွဲ	<input type="checkbox"/>	ဟိန္ဒူဘုရားကျောင်း	<input type="checkbox"/>
မူကြိုကျောင်း	<input checked="" type="checkbox"/>	ဆေးပေးခန်း	<input type="checkbox"/>	ခရစ်ယာန်ကျောင်း	<input type="checkbox"/>
အခြား	<input type="checkbox"/>	အခြား	<input type="checkbox"/>	ဗလီ	<input type="checkbox"/>
မုတ်ချက်		မုတ်ချက်		မုတ်ချက်	

(ဂ) ကျွမ်းကျင်သူများမှတ်တမ်း (ကျေးရွာတွင်နေထိုင်သော သို့မဟုတ် တခြားရွာမှလာရောက်သော ကျွမ်းကျင်သူများ)

(၁) စာသင်ကျောင်း			(၂) ကျန်းမာရေး			(၃) လက်မှုပညာရှင်		
	ရွာတွင်နေထိုင်သူ	အခြားရွာမှလာသူ		ရွာတွင်နေထိုင်သူ	အခြားရွာမှလာသူ		ရွာတွင်နေထိုင်သူ	အခြားမှလာသူ
မူလတန်းပြဆရာ/မ	<input checked="" type="checkbox"/>	<input checked="" type="checkbox"/>	ဆရာဝန်	<input type="checkbox"/>	<input type="checkbox"/>	လက်သမား	<input checked="" type="checkbox"/>	<input checked="" type="checkbox"/>
ထက်တန်းပြဆရာ/မ	<input type="checkbox"/>	<input type="checkbox"/>	လက်ထောက်ကျန်းမာရေးမှူး	<input type="checkbox"/>	<input type="checkbox"/>	ပန်းရံ	<input checked="" type="checkbox"/>	<input checked="" type="checkbox"/>
အလယ်တန်းပြဆရာ/မ	<input type="checkbox"/>	<input type="checkbox"/>	အမျိုးသမီးကျန်းမာရေးဆရာမ	<input type="checkbox"/>	<input type="checkbox"/>	လျှပ်စစ်ကျွမ်းကျင်၊ မီးသမား	<input checked="" type="checkbox"/>	<input checked="" type="checkbox"/>
မူကြိုဆရာ/မ	<input type="checkbox"/>	<input type="checkbox"/>	သားဖွားဆရာမ	<input type="checkbox"/>	<input type="checkbox"/>	ရေပိုက်သွယ်သူ	<input checked="" type="checkbox"/>	<input checked="" type="checkbox"/>
အခြား	<input type="checkbox"/>	<input type="checkbox"/>	ပြည်သူ့ကျန်းမာရေးလုပ်သား	<input checked="" type="checkbox"/>	<input type="checkbox"/>	စက်ပြင်ဆရာ	<input checked="" type="checkbox"/>	<input checked="" type="checkbox"/>
မုတ်ချက်			မုတ်ချက်			မုတ်ချက်		

(ဃ) ကျေးရွာသို့ ရောက်ရှိနိုင်သည့် လမ်းအခြေအနေ / ကျေးရွာတစ်ရွာသည် ၎င်း၏ ကျေးရွာအုပ်စုနှင့် ဆက်သွယ်ထားသော လမ်းအခြေအနေ (အောက်ပါတို့ကိုပိုင်းပါ)

ကျောက်ကြမ်းလမ်း: ကတ္တရာလမ်း: ကွန်ကရစ်လမ်း: မော်တော်ဆိုင်ကယ်လမ်း:  
 ကျောက်ခင်းလမ်း: မြေသားလမ်း လူသွားလမ်း: အခြား: \_\_\_\_\_

(င) ကျေးရွာဖွံ့ဖြိုးမှုစီမံချက်

- (၁) လူထုဗဟိုပြုစီမံကိန်းမစတင်မီ ဤကျေးရွာတွင်ကျေးရွာဖွံ့ဖြိုးမှု စီမံချက်ရှိခဲ့ပါသလား? ပိုင်းပါ  
ရှိပါသည် / မရှိပါ / မသိပါ
- (၂) ရှိခဲ့ပါလျှင် ဤစီမံချက်ကို မည်သည့် ခုနှစ်တွင်ပြင်ဆင်ခဲ့ပါသနည်း? နှစ် ၂၀၁၃ / မသိပါ
- (၃) ဤစီမံချက်ကို မြို့နယ်မှအတည်ပြုခဲ့ပါသလား? ပြုခဲ့ပါသည် / မပြုခဲ့ပါ / မသိပါ

(စ) ခရီးအကွာအဝေး

- (၁) ဤကျေးရွာ၏ဗဟိုမှ ၎င်းကျေးရွာအုပ်စု၏ဗဟိုအထိ ခရီးမိုင်မည်မျှကွာဝေးသနည်း? မိုင် ၁.၄ / မသိပါ
- (၂) ဤကျေးရွာမှ ၎င်းကျေးရွာအုပ်စုဗဟိုအထိ သွားလာရာတွင်ကြာမြင့်သည့်အချိန်။

ခြောက်သွေ့ရာသီတွင်ကြာချိန်----- ၁၅ မိနစ် ထော်လာရီ/ မော်တော်ဆိုင်ကယ် / ခြေလျင်/ လား/ မော်တော်ဘုတ်/ အခြား: \_\_\_\_\_

မိုးရာသီတွင်ကြာချိန်----- ၁၅ မိနစ် ထော်လာရီ/ မော်တော်ဆိုင်ကယ် / ခြေလျင်/ လား/ မော်တော်ဘုတ်/ အခြား: \_\_\_\_\_

(ဆ) ပတ်ဝန်းကျင်ဆိုင်ရာ သဘာဝဘေးအန္တရာယ်

ဤကျေးရွာတွင် ရေကြီးခြင်းကဲ့သို့ သဘာဝဘေးအန္တရာယ်ကျရောက်ဖူးခြင်း ရှိပါသလား။

မရှိပါ  ရှိပါသည် ရှိလျှင်ဖော်ပြပါ ၀၃.၀၆.၂၀၁၇

(ဇ) ကျေးရွာတွင် ဖွဲ့စည်းထားသော အဖွဲ့အစည်းများ

လူထုပတ်ဝန်းကျင်စီမံကိန်းမတိုင်မီ ဤကျေးရွာတွင် ကျေးရွာဖွံ့ဖြိုးရေးအတွက် အစိုးရ (သို့) ရွာသားများကိုယ်တိုင်(သို့) စီမံကိန်းတစ်ခုခုမှ ဖွဲ့စည်းထားသည့် အဖွဲ့အစည်းများရှိပါသလား။

(၁) အေးမြအေးချမ်းရေးအဖွဲ့

(၂) အေးချမ်းအေးချမ်းအဖွဲ့

(ဈ) အထွေထွေအုပ်ချုပ်ရေး ဦးစီးဌာန (GAD) မှ မှတ်တမ်းတင်ထားခြင်း

ဤကျေးရွာသည် အထွေထွေအုပ်ချုပ်ရေး ဦးစီးဌာန (GAD) မှ မှတ်တမ်းတင်ထားမှု ရှိပါသလား။

မရှိပါ  ရှိပါသည်

ကျေးရွာခေါင်းဆောင်

အမည် ဦးကျော်ဖြေ

လက်မှတ် ကျော်ဖြေ နေ့စွဲ ၁၅.၁၀.၁၇

လူထုစည်းရုံးရေးမှူး

အမည် အောင်မြင်

လက်မှတ် အောင်မြင် နေ့စွဲ ၁၅.၁၀.၁၇

ပုံစံ - စ - ဝ ကျေးရွာအခြေခံအချက်အလက်များ (Form PC 1)

လမ်းညွှန်ချက်။ ကျေးရွာတစ်ရွာသို့ ပထမဆုံးမိတ်ဆက်ခရီး သွားရောက်သောအခါ လူထုစည်းရုံးရေးမှူးသည် ကျေးရွာ ခေါင်းဆောင်များအား ကျေးရွာအချက်အလက်များကို မေတ္တာရပ်ခံ၍ တောင်းခံရသည်။ ဤအချက်အလက်များကို စီမံကိန်း မိတ်ဆက်အစည်းဝေးမတိုင်မီတောင်းခံရမည်။ စီမံကိန်းမိတ်ဆက်အစည်းဝေးတွင် လူထုစည်းရုံးရေးမှူးသည် ဤအချက်အလက် များအား စစ်ဆေးပြီး မှန်ကန်အောင်ပြုလုပ်ရမည်။ ပြီးနောက်တွင် လူထုစည်းရုံးရေးမှူးမှ သတင်းအချက်အလက်ထံသို့ Tablets မှ တဆင့် ဖြည့်သွင်းရမည်။

ကျေးရွာခေါင်းဆောင် အမည် ဦးကျော်ဇေ	ကျေးရွာခေါင်းဆောင်၏ ဖုန်းနံပါတ် ၀၇-၄၇၅၃၄၅၅၂	လူထုစည်းရုံးရေးမှူး၏ အမည်
ပြည်နယ်/တိုင်းဒေသကြီး ဗြိဒ်	မြို့နယ် အီးလင်း	ကျေးရွာအုပ်စု မဟာမိတ်ကျေးရွာ

က။ လူဦးရေ

လူမျိုးစု	အိမ်ထောင်စုအရေအတွက်	ကိုးကွယ်သည့်ဘာသာ	အိမ်ထောင်စုအရေအတွက်
လူမျိုးစု (၁) --- မိမာ	၁၆၀	ဘာသာ (၁) --- ဗုဒ္ဓ	၁၆၉
လူမျိုးစု (၂) --- ဤ	၂	ဘာသာ (၂) -----	
လူမျိုးစု (၃) --- ကရင်	၂	ဘာသာ (၃) -----	
လူမျိုးစုကျော အခြား --- ပအိုဝ်	၂	ဘာသာကျော -----	
	အရေအတွက်		
မသန်စွမ်းသူများ	၁၀		
သက်ကြီးရွယ်အိုများ (၆၅ နှစ် နှင့် အထက်)	၇၀		
စစ်ဘေးရှောင်	၁		

	အမျိုးသား (အရေအတွက်)	အမျိုးသမီး (အရေအတွက်)
လူဦးရေ	၃၂၀	၃၂၉
လူမျိုးစု (၁) --- မိမာ	၃၀၂	၃၁၀
လူမျိုးစု (၂) --- ဤ	၇	၁၀
လူမျိုးစု (၃) --- ကရင်	၅	၄
အခြား --- ပအိုဝ်	၆	၅
အိမ်ထောင်ဦးစီး	၁၅၀	၁၉

ပေါင်း  
၆၄၉

(ခ) အခြေခံအဆောက်အအုံ အသုံးအဆောင်များ

စာသင်ကျောင်း	အမှတ် ခြံစိမ့်	ကျန်းမာရေး	အမှတ် ခြံစိမ့်	ဘာသာရေး အဆောက် အအုံများ	အမှတ် ခြံစိမ့်
အထက်တန်းကျောင်း	<input type="checkbox"/>	ဆေးရုံ	<input type="checkbox"/>	စေတီ	<input checked="" type="checkbox"/>
အလယ်တန်းကျောင်း	<input type="checkbox"/>	ကျန်းမာရေးဌာန	<input type="checkbox"/>	ဘုန်းကြီးကျောင်း	<input checked="" type="checkbox"/>

မူလတန်းကျောင်း	<input checked="" type="checkbox"/>	ကျန်းမာရေးဌာနခွဲ	<input type="checkbox"/>	ဟိန္ဒူဘုရားကျောင်း	<input type="checkbox"/>
မူကြိုကျောင်း	<input type="checkbox"/>	ဆေးပေးခန်း	<input type="checkbox"/>	ခရစ်ယာန်ကျောင်း	<input type="checkbox"/>
အခြား	<input type="checkbox"/>	အခြား	<input type="checkbox"/>	ဗလီ	<input type="checkbox"/>
				အခြား	<input type="checkbox"/>
မှတ်ချက်		မှတ်ချက်		မှတ်ချက်	

(ဂ) ကျွမ်းကျင်သူများမှတ်တမ်း (ကျေးရွာတွင်နေထိုင်သော သို့မဟုတ် တခြားရွာမှလာရောက်သော ကျွမ်းကျင်သူများ)

(၁) စာသင်ကျောင်း			(၂) ကျန်းမာရေး			(၃) လက်မှုပညာရှင်		
	ရွာတွင်နေထိုင်သူ	အခြားရွာမှလာသူ		ရွာတွင်နေထိုင်သူ	အခြားရွာမှလာသူ		ရွာတွင်နေထိုင်သူ	အခြားမှလာသူ
မူလတန်းပြဆရာ/မ	<input checked="" type="checkbox"/>	<input checked="" type="checkbox"/>	ဆရာဝန်	<input type="checkbox"/>	<input type="checkbox"/>	လက်သမား	<input checked="" type="checkbox"/>	<input checked="" type="checkbox"/>
ထက်တန်းပြဆရာ/မ	<input type="checkbox"/>	<input type="checkbox"/>	လက်ထောက်ကျန်းမာရေးမှူး	<input type="checkbox"/>	<input type="checkbox"/>	ပန်းရံ	<input checked="" type="checkbox"/>	<input checked="" type="checkbox"/>
အလယ်တန်းပြဆရာ/မ	<input type="checkbox"/>	<input type="checkbox"/>	အမျိုးသမီးကျန်းမာရေးဆရာမ	<input type="checkbox"/>	<input type="checkbox"/>	လျှပ်စစ်ကျွမ်းကျင်ပီးသမား	<input type="checkbox"/>	<input type="checkbox"/>
မူကြိုဆရာ/မ	<input type="checkbox"/>	<input type="checkbox"/>	သားဖွားဆရာမ	<input type="checkbox"/>	<input type="checkbox"/>	ရေပိုက်သွယ်သူ	<input type="checkbox"/>	<input type="checkbox"/>
အခြား	<input type="checkbox"/>	<input type="checkbox"/>	ပြည်သူ့ကျန်းမာရေးလုပ်သား	<input type="checkbox"/>	<input type="checkbox"/>	ကော်ပြင်ဆရာ	<input checked="" type="checkbox"/>	<input type="checkbox"/>
မှတ်ချက်			မှတ်ချက်			မှတ်ချက်		

(ဃ) ကျေးရွာသို့ ရောက်ရှိနိုင်သည့် လမ်းအခြေအနေ / ကျေးရွာတစ်ရွာသည် ၎င်း၏ ကျေးရွာအုပ်စုနှင့် ဆက်သွယ်ထားသော လမ်းအခြေအနေ (အောက်ပါတို့ကိုပိုင်းပါ)

ကျောက်ကြမ်းလမ်း: ကတ္တရာလမ်း      ကွန်ကရစ်လမ်း:      မော်တော်ဆိုင်ကယ်လမ်း:  
 ကျောက်ခင်းလမ်း: မြေသားလမ်း      လူသွားလမ်း:      အခြား: \_\_\_\_\_

(င) ကျေးရွာဖွံ့ဖြိုးမှုစီမံချက်

- (၁) လူထုပဟိုပြုစီမံကိန်းမစတင်မီ ဤကျေးရွာတွင်ကျေးရွာဖွံ့ဖြိုးမှုစီမံချက်ရှိခဲ့ပါသလား? ပိုင်းပါ  
ရှိပါသည်/မရှိပါ/မသိပါ
- (၂) ရှိခဲ့ပါလျှင် ဤစီမံချက်ကို မည်သည့် ခုနှစ်တွင်ပြင်ဆင်ခဲ့ပါသနည်း? နှစ် ၂၀၁၃/မသိပါ
- (၃) ဤစီမံချက်ကို မြို့နယ်မှအတည်ပြုခဲ့ပါသလား? ပြုခဲ့ပါသည်/မပြုခဲ့ပါ/မသိပါ

(စ) ခရီးအကွာအဝေး

- (၁) ဤကျေးရွာ၏ပဟိုမှ ၎င်းကျေးရွာအုပ်စု၏ပဟိုအထိ ခရီးမိုင်မည်မျှကွာဝေးသနည်း? မိုင် ၁.၂/မသိပါ
- (၂) ဤကျေးရွာမှ ၎င်းကျေးရွာအုပ်စုပဟိုအထိ သွားလာရာတွင်ကြာမြင့်သည့်အချိန်။

ခြောက်သွေ့ရာသီတွင်ကြာချိန် --- ၁၂ မိနစ် --- ထော်လာရီ/မော်တော်ဆိုင်ကယ်/ခြေလျင်/လား/မော်တော်ဘုတ်/  
 အခြား: \_\_\_\_\_  
 မိုးရာသီတွင်ကြာချိန် --- ၁၅ မိနစ် --- ထော်လာရီ/မော်တော်ဆိုင်ကယ်/ခြေလျင်/လား/မော်တော်ဘုတ်/  
 အခြား: \_\_\_\_\_

(ဆ) ပတ်ဝန်းကျင်ဆိုင်ရာ သဘာဝဘေးအန္တရာယ်

မှတ်-PC-1-3

ဤကျေးရွာတွင် ရေကြီးခြင်းကဲ့သို့ သဘာဝဘေးအန္တရာယ်ကျရောက်ဖူးခြင်း ရှိပါသလား။

မရှိပါ  ရှိပါသည် ရှိလျှင်ဖော်ပြပါ ~~ရေကြီးခြင်း (နှစ်စဉ်) များစွာ~~

(ဇ) ကျေးရွာတွင် ဖွဲ့စည်းထားသော အဖွဲ့အစည်းများ

လူထုဗဟိုပြုစီမံကိန်းမတိုင်မီ ဤကျေးရွာတွင် ကျေးရွာဖွံ့ဖြိုးရေးအတွက် အစိုးရ (သို့) ရွာသားများကိုယ်တိုင်(သို့) စီမံကိန်းတစ်ခုခုမှ ဖွဲ့စည်းထားသည့် အဖွဲ့အစည်းများရှိပါသလား။

(ဇ) ~~ရွာအတွင်းရှိ အဖွဲ့အစည်းများ~~

(၂) ~~ရွာအတွင်းရှိ အဖွဲ့အစည်းများ~~

(ဈ) အထွေထွေအုပ်ချုပ်ရေး ဦးစီးဌာန (GAD) မှ မှတ်တမ်းတင်ထားခြင်း

ဤကျေးရွာသည် အထွေထွေအုပ်ချုပ်ရေး ဦးစီးဌာန (GAD) မှ မှတ်တမ်းတင်ထားမှု ရှိပါသလား။

မရှိပါ  ရှိပါသည်

ကျေးရွာခေါင်းဆောင်

အမည် ဦးစောဦး

လက်မှတ် စော နေ့စွဲ 5. 9. 18

လူထုစည်းရုံးရေးမှူး

အမည် ဒေါ်ခွဲခွဲ

လက်မှတ် ဒေါ်ခွဲခွဲ နေ့စွဲ 5. 9. 18

(၁၀) စီမံကိန်း အချိန်စက်ဝန် အချိန်ဇယား (ပုံစံ-၂)

ယှဉ်- PC-2 ①

ပုံစံ ၀-၂ - စီမံကိန်းစက်ဝန်အချိန်ဇယား (PC 2)

လမ်းညွှန်ချက်သက်ဆိုင်ရာလူထုစည်းရုံးရေးမှူး/လက်ထောက်နည်းပညာမှူးများမှ အတွက်ပုံစံကိဖြည့်သွင်းရမည်။	စီမံကိန်းစက်ဝန်အဆင့်တစ်ခုစီ	ပြီးစီးတိုင်းကျေးရွာနှင့်	ကျေးရွာအုပ်စု
စည်းရုံးရေးမှူး/ဝန်ထမ်း အမည်	ဦးကျော် ဦး		
နေ့စွဲ	၇.4.2016		
ပြည်နယ်/တိုင်း	မြို့နယ်	ကျေးရွာအုပ်စု	ကျောက်တောင်
မူပိုင်	ကျီးတင်	ကျေးရွာ	ဆင်စွဲ
		စက်ဝန်းအားအမှတ်ဖြစ်ပါ	စက်ဝန်း(၁) □ စက်ဝန်း(၂) □ စက်ဝန်း(၃) □ စက်ဝန်း(၄)

စီမံကိန်းဆောင်ရွက်မှုအဆင့်များ	နေ့စွဲ		အစည်းအဝေးတွင်တက်ရောက်သူအရေအတွက်			
	စတင်သည့်နေ့	ပြီးဆုံးသည့်နေ့	အမျိုးသားအရေအတွက်	အမျိုးသမီးအရေအတွက်	အိမ်ထောင်စုအရေအတွက်	လူမျိုးစုတက်ရောက်သူအရေအတွက်နှင့် လူမျိုးစုအမည်
၁. ကျေးရွာစီမံကိန်း မိတ်ဆက်အစည်းအဝေး	6.4.16	6.4.16	26	55	81	ကရင်   1, 5, 17
၂. ကျေးရွာဖွံ့ဖြိုးရေး စီမံချက်ရေးဆွဲခြင်း အစည်းအဝေး	7.4.16	7.4.16	26	59	85	ကရင်   1, 5, 17 ဗမာ   1, 5, 17
၃. ကျေးရွာအုပ်စု လုပ်ငန်း ဆုံးဖြတ်ချက်ချသည့်အစည်းအဝေး	9.4.16	9.4.16	8	10	18	ဗမာ   18
၄. မြို့နယ်အဆင့်စီမံကိန်းရေးဆွဲရေးနှင့်အကောင်အထည်ဖော်ရေးကော်မတီ၏ စီမံကိန်း သုံးသပ်မှုအစည်းအဝေး			မလို	မလို	မလို	မလို
၅. မြို့နယ် စီမံကိန်းရေးဆွဲရေးနှင့်အကောင်အထည်ဖော်ရေးကော်မတီ၏ဆုံးဖြတ်မှုကို ရွာသို့ အသိပေးအကြောင်းကြားသည့်အစည်းအဝေး	27.7.16	27.7.16	48	22	70	ကရင်   1, 5, 17 ဗမာ   1, 5, 17
၆. စီမံကိန်းလုပ်ငန်းခွဲစီမံချက်ရေးဆွဲခြင်း အစည်းအဝေး			မလို	မလို	မလို	မလို
၆.၁။ စီမံကိန်းလုပ်ငန်း အကောင်အထည်ဖော်ရေးအစီအစဉ် ရေးဆွဲခြင်း	၆.၁၀.၁၆	၆.၁၀.၁၆	၃၈	၃၇	၇၅	ဗမာ   ၇၅
၆.၂။ ဝယ်ယူရေးအစီအစဉ် ရေးဆွဲခြင်း	၆.၁၀.၁၆	၆.၁၀.၁၆	၃၈	၃၇	၇၅	ဗမာ   ၇၅

ဗမာ ၇၅  
၃၃

၆. ဘဏ္ဍာရေးကုန်ကျမှု လျာထားအစီအစဉ် ရေးဆွဲခြင်း	၆.၁၀.၂၄	၆.၁၀.၂၄	၃၈	၃၇	၇၅	၂၈	၅၅
၆. ငှားပြင်/ထိန်းအစီအစဉ် ရေးဆွဲခြင်း	၁၆.၀၂.၂၄	၁၆.၀၂.၂၄	၁၄	၁၂	၂၆	၂၈	၂၆
၇. စီမံကိန်းလုပ်ငန်းခွဲ တိုးတက်မှု စောင့်ကြည့်လေ့လာရေးအစည်းအဝေး	မလို	မလို	မလို	မလို	မလို	မလို	မလို
၇.၁။ အစည်းအဝေး ပထမအကြိမ်	၁၇.၁၁.၂၄	၁၇.၁၁.၂၄	၇	၆	၁၃	၅၆	၁၁
၇.၂။ အစည်းအဝေး ဒုတိယအကြိမ်	၂၅.၁၁.၂၄	၂၅.၁၁.၂၄	၇	၄	၁၁	၂၈	၁၁
၇.၃။ အစည်းအဝေး တတိယအကြိမ်	၅.၁၂.၂၄	၅.၁၂.၂၄	၁၀	၃	၁၃	၅၆	၁၁
၈. စီမံကိန်းလုပ်ငန်းခွဲ အပြီးသတ်စစ်ဆေးခြင်း အစည်းအဝေး	၁၆.၀၂.၂၄	၁၆.၀၂.၂၄	၁၄	၁၂	၂၆	၂၈	၂၆
၉. လူထုစစ်ဆေးမှုအစည်းအဝေး	၁၄.၁.၂၇	၁၄.၁.၂၇	၅၄	၁၂၆	၂၁၀	၂၈	၂၁၀

ပုံစံ - ၈ - ၂ - စီမံကိန်းစက်ဝန်းအချိန်ဇယား (PC 2)

လမ်းညွှန်ချက်၊ သက်ဆိုင်ရာလူထုစည်းရုံးရေးမှူး/လက်ထောက်နည်းပညာနည်းပညာမှူးများမှ စီမံကိန်းစက်ဝန်းအဆင့်တစ်ခုစီပြီးစီးတိုင်း ကျေးရွာနှင့် ကျေးရွာအုပ်စုအတွက် ဤပုံစံကို ဖြည့်သွင်းရမည်။

စည်းရုံးရေးမှူး/ဝန်ထမ်း အမည် **ဒေါ်ခင်မာမာ**

နေ့စွဲ **၁၄.၁.၂၀၁၇** စက်ဝန်းအားအမှတ်ခြိမ်ပါ  စက်ဝန်း(၁)  စက်ဝန်း(၂)  စက်ဝန်း(၃)  စက်ဝန်း(၄)

ပြည်နယ်/တိုင်း **မန္တလေး** မြို့နယ် **ဘီလင်း** ကျေးရွာအုပ်စု **လှေကားကျေးရွာ** ကျေးရွာ **၁၁၄.၉**

စီမံကိန်းဆောင်ရွက်မှုအဆင့်များ	နေ့စွဲ		အစည်းအဝေးတွင်တက်ရောက်သူအရေအတွက်			
	စတင်သည့်နေ့	ပြီးဆုံးသည့်နေ့	အမျိုးသားအရေအတွက်	အမျိုးသမီးအရေအတွက်	အိမ်ထောင်စုအရေအတွက်	လူမျိုးစုတက်ရောက်သူအရေအတွက်နှင့် လူမျိုးစုအမည်
၁။ ကျေးရွာစီမံကိန်း မိတ်ဆက်အစည်းအဝေး	၁၄.၁.၂၀၁၇	၁၄.၁.၂၀၁၇	၈၂	၁၂၅	၁၅၇	၁၅၅ မြန်မာ၊ ၂ မြန်မာ၊ ၂ ကရင်
၂။ ကျေးရွာဖွံ့ဖြိုးရေး စီမံချက်ရေးဆွဲခြင်း အစည်းအဝေး	၁၅.၁.၂၀၁၇	၁၄.၁.၂၀၁၇	၈၃	၁၃၇	၁၆၅	၂၁၇ မြန်မာ၊ ၂ ကရင်
၃။ ကျေးရွာအုပ်စု လုပ်ငန်းဆုံးဖြတ်ချက်ချသည့် အစည်းအဝေး	၂၅.၁.၂၀၁၇	၂၅.၁.၂၀၁၇	၁၂	၉	၂၁	၂၁ မြန်မာ
၄။ မြို့နယ်အဆင့် စီမံကိန်းရေးဆွဲရေးနှင့် အကောင်အထည်ဖော်ရေးကော်မတီ၏ စီမံကိန်း သုံးသပ်မှု အစည်းအဝေး			မလို	မလို	မလို	မလို
၅။ မြို့နယ် စီမံကိန်းရေးဆွဲရေးနှင့် အကောင်အထည်ဖော်ရေး ကော်မတီ၏ဆုံးဖြတ်မှုကို ရွာသို့ အသိပေးအကြောင်းကြားသည့် အစည်းအဝေး						
၆။ စီမံကိန်းလုပ်ငန်းစီမံချက်ရေးဆွဲခြင်း အစည်းအဝေး						
၆.၁။ စီမံကိန်းလုပ်ငန်း အကောင်အထည်ဖော်ရေးအစီအစဉ် ရေးဆွဲခြင်း						





၆.၂၈ ဝယ်ယူရေးအစီအစဉ် ရေးဆွဲခြင်း							
၆.၃၈ ဘဏ္ဍာရေးကုန်ကျမှု လျာထားအစီအစဉ် ရေးဆွဲခြင်း							
၆.၄၈ ပြင်/ထိန်းအစီအစဉ် ရေးဆွဲခြင်း							
၇၈ စီမံကိန်းလုပ်ငန်းခွဲ တိုးတက်မှု စောင့်ကြည့်အစည်းအဝေး							
၇.၁၈ အစည်းအဝေး ပထမအကြိမ်							
၇.၂၈ အစည်းအဝေး ဒုတိယအကြိမ်							
၇.၃၈ အစည်းအဝေး တတိယအကြိမ်							
၈၈ စီမံကိန်းလုပ်ငန်းခွဲ အပြီးသတ်စစ်ဆေးခြင်း အစည်းအဝေး							
၉၈ လူထုစစ်ဆေးခွဲအစည်းအဝေး							

ပုံစံ - ၈ - ၂ - စီမံကိန်းစက်ဝန်းအချိန်ဇယား (PC 2)

လမ်းညွှန်ချက်၊ သက်ဆိုင်ရာလူထုစည်းရုံးရေးပျံ့/လက်ထောက်နည်းပညာပျံ့ပွားမှု စီမံကိန်းစက်ဝန်းအဆင့်တစ်ခုစီပြီးစီးတိုင်း ကျေးရွာနှင့် ကျေးရွာအုပ်စုအတွက် ဤပုံစံကို ပြည့်သွင်းရမည်။	
စည်းရုံးရေးပျံ့/ဝန်ထမ်း အမည် <b>အိန္ဒြာတင်</b>	
ဇနီး	၁၅.၁၀.၁၇
စက်ဝန်းအားအမှတ်ခြိမ်းပါ <input type="checkbox"/> စက်ဝန်း(၁) <input type="checkbox"/> စက်ဝန်း(၂) <input checked="" type="checkbox"/> စက်ဝန်း(၃) <input type="checkbox"/> စက်ဝန်း (၄)	
ပြည်နယ်/တိုင်း	ဗွင်
မြို့နယ်/ဘီး.လခ.	ကျေးရွာအုပ်စု/ကျောက်ဂေတုဂွဇ်
ကျေးရွာ	သဏ်ဍု

စီမံကိန်းဆောင်ရွက်မှုအဆင့်များ	ဇနီး		အစည်းအဝေးတွင်တက်ရောက်သူအရေအတွက်						
	စတင်သည့် နေ့	ပြီးဆုံး သည့်နေ့	အမျိုးသား အရေအတွက်	အမျိုးသမီး အရေအတွက်	အိမ်ထောင်စု အရေအတွက်	လူမျိုးစုတက်ရောက်သူ အရေအတွက် နှင့် လူမျိုးစုအမည်		အိမ်ထောင်စု ပေါင်း	အိမ်ထောင်စု %
၁။ ကျေးရွာစီမံကိန်း မိတ်ဆက်အစည်းအဝေး	၁၅.၁၀.၁၇	၁၅.၁၀.၁၇	၆၅	၇၈	၁၄၂	၁၄၃	မာ	၁၆၅	၈၆.၀၆%
၂။ ကျေးရွာဖွံ့ဖြိုးရေး စီမံချက်ရေးဆွဲခြင်း အစည်းအဝေး	၁၆.၁၀.၁၇	၁၆.၁၀.၁၇	၆၀	၇၃	၁၃၃	၁၃၃	မာ	၁၆၅	၈၀.၆၁%
၃။ ကျေးရွာအုပ်စု လုပ်ငန်းဆုံးဖြတ်ချက်ချသည့် အစည်းအဝေး	၁၅.၁၀.၁၇	၁၅.၁၀.၁၇	၁	၁	၂	၂	မာ		
၄။ မြို့နယ်အဆင့် စီမံကိန်းရေးဆွဲရေး နှင့် အကောင်အထည်ဖော်ရေးကော်မတီ၏ စီမံကိန်း သုံးသပ်မှု အစည်းအဝေး	၃၀.၁၀.၁၇	၂၁.၁၁.၁၇	မရှိ	မရှိ	မရှိ	မရှိ			
၅။ မြို့နယ် စီမံကိန်းရေးဆွဲရေး နှင့် အကောင်အထည်ဖော်ရေး ကော်မတီ၏ဆုံးဖြတ်မှုကို ရွာသို့ အသိပေး အကြောင်းကြားသည့် အစည်းအဝေး	၁၄.၁၂.၁၇	၁၄.၁၂.၁၇	၂၇	၁၇	၄၄	၄၄	မာ	၁၆၅	၂၆.၈၂%
၆။ စီမံကိန်းလုပ်ငန်းဆွဲစီမံချက်ရေးဆွဲခြင်း အစည်းအဝေး									
၆.၁။ စီမံကိန်းလုပ်ငန်း အကောင်အထည်ဖော်	၂၆.၁၂.၁၇	၂၆.၁၂.၁၇	၁၆	၇	၂၃	၂၃	မာ	၁၆၅	၁၃.၆၅%

ရေအစီအစဉ် ရေးဆွဲခြင်း									
၆.၂။ ဝယ်ယူရေးအစီအစဉ် ရေးဆွဲခြင်း	၂၆.၁၂.၁၇	၂၆.၁၂.၁၇	၁၆	၇	၂၄	၂၄	မာ	၁၆၅	၁၂.၆၄၇
၆.၃။ ဘဏ္ဍာရေးကုန်ကျမှု လျာထားအစီအစဉ် ရေးဆွဲခြင်း	၂၆.၁၂.၁၇	၂၆.၁၂.၁၇	၁၆	၇	၂၄	၂၄	n	၁၆၅	၁၂.၆၄၇
၆.၄။ မြင်/ထိန်းအစီအစဉ် ရေးဆွဲခြင်း	၂၆.၁၂.၁၇	၂၆.၁၂.၁၇	၁၆	၇	၂၄	၂၄	n	၁၆၅	၁၂.၆၄၇
၇။ စီမံကိန်းလုပ်ငန်းခွဲ တိုးတက်မှု စောင့်ကြည့် အစည်းအဝေး									
၇.၁။ အစည်းအဝေး ပထမအကြိမ်	၈.၁.၁၈	၈.၁.၂၀၁၈	၁၄	၁၂	၂၆	၂၆	၂	၁၆၅	၁၂.၇၆၇
၇.၂။ အစည်းအဝေး ဒုတိယအကြိမ်	၁၉.၁.၁၈	၁၉.၁.၂၀၁၈	၁၅	၁၁	၂၆	၂၆	n	၁၆၅	၁၂.၇၆၇
၇.၃။ အစည်းအဝေး တတိယအကြိမ်	၂၅.၁.၁၈	၂၅.၁.၂၀၁၈	၁၂	၇	၁၉	၁၉	n	၁၆၅	၁၂.၇၆၇
၈။ စီမံကိန်းလုပ်ငန်းခွဲ အပြီးသတ်စစ်ဆေးခြင်း အစည်းအဝေး	၁၅.၃.၁၈	၁၅.၃.၁၈	၁၂	၁၂	၂၄	၂၄	n	၁၆၅	၁၂.၇၆၇
၉။ လူထုစစ်ဆေးခွဲအစည်းအဝေး	၄.၄.၁၈	၄.၄.၁၈	၄၅	၉၈	၁၂၆	၁၄၇	မာ	၁၆၅	၇၆.၃၆၇

ပုံစံ - ၈ - ၂ - စီမံကိန်းစက်ဝန်းအချိန်ဇယား (PC 2)

လမ်းညွှန်ချက်၊ သက်ဆိုင်ရာလူထုစည်းရုံးရေးမှူး/လက်ထောက်နည်းပညာမှူးများမှ စီမံကိန်းစက်ဝန်းအဆင့်တစ်ခုစီပြီးစီးတိုင်း ကျေးရွာနှင့် ကျေးရွာအုပ်စုအတွက် ဤပုံစံကို ပြည့်သွင်းရမည်။

စည်းရုံးရေးမှူး/ဝန်ထမ်း အမည် ဒေါ်ခွဲ-နိုဝင်း

နေ့စွဲ ၅.၇.၂၀၁၈ စက်ဝန်းအားအမှတ်ခြိမ်းပါ  စက်ဝန်း(၁)  စက်ဝန်း(၂)  စက်ဝန်း(၃)  စက်ဝန်း(၄)

ပြည်နယ်/ခရိုင် ဋီ မြို့နယ် ဘီးလင်း ကျေးရွာအုပ်စု ကျောက်ကျွန်း ကျေးရွာ ဆင်ခူ

စီမံကိန်းဆောင်ရွက်မှုအဆင့်များ	နေ့စွဲ		အစည်းအဝေးတွင်တက်ရောက်သူအရေအတွက်						အိမ်ထောင်စုပေါင်း	အိမ်ထောင်စု %
	စတင်သည့်နေ့	ပြီးဆုံးသည့်နေ့	အမျိုးသားအရေအတွက်	အမျိုးသမီးအရေအတွက်	အိမ်ထောင်စုအရေအတွက်	လူမျိုးစုတက်ရောက်သူအရေအတွက်နှင့် လူမျိုးစုအမည်				
၁။ ကျေးရွာစီမံကိန်း မိတ်ဆက်အစည်းအဝေး	၅.၇.၁၈	၅.၇.၁၈	၄၄	၅၁	၉၅	ဗမာ	၉၅	၁၉၉	၅၆.၂၁	
၂။ ကျေးရွာဖွံ့ဖြိုးရေး စီမံချက်ရေးဆွဲခြင်းအစည်းအဝေး	၅.၇.၁၈	၅.၇.၁၈	၄၄	၅၁	၉၅	ဗမာ	၉၅	၁၉၉	၅၆.၂၁	
၃။ ကျေးရွာအုပ်စု လုပ်ငန်းဆုံးဖြတ်ချက်ချသည့် အစည်းအဝေး	၁၀.၁၀.၁၈	၁၀.၁၀.၁၈								
၄။ မြို့နယ်အဆင့် စီမံကိန်းရေးဆွဲရေးနှင့် အကောင်အထည်ဖော်ရေးကော်မတီ၏ စီမံကိန်း သုံးသပ်မှု အစည်းအဝေး	၁၆.၁၀.၁၈	၁၆.၁၀.၁၈	မလို	မလို	မလို		မလို			
၅။ မြို့နယ် စီမံကိန်းရေးဆွဲရေးနှင့် အကောင်အထည်ဖော်ရေး ကော်မတီ၏ဆုံးဖြတ်ချက်ကို ရွာသို့ အသိပေးအကြောင်းကြားသည့် အစည်းအဝေး	၇.၁.၁၉	၇.၁.၁၉	၁၉	၁၁	၃၀	ဗမာ	၃၀	၁၉၉	၃၇.၇၅	
၆။ စီမံကိန်းလုပ်ငန်းဆိုင်ရာစီမံချက်ရေးဆွဲခြင်း အစည်းအဝေး	၂၇.၄.၁၉	၂၇.၄.၁၉	၁၃	၆	၁၉	ဗမာ	၁၉	၁၉၉	၁၁.၂၄	
၆.၁။ စီမံကိန်းလုပ်ငန်း အကောင်အထည်ဖော်ရေးအစီအစဉ် ရေးဆွဲခြင်း	၂၇.၄.၁၉	၂၇.၄.၁၉	၁၃	၆	၁၉	ဗမာ	၁၉	၁၉၉	၁၁.၂၄	

၆.၂# ဝယ်ယူရေးအစီအစဉ် ရေးဆွဲခြင်း	၂၄.၇.၁၇	၂၄.၇.၁၇	၁၃	၆	၁၉	၆၈	၁၉	၁၆၉	၁၁၂၄
၆.၃# ဘဏ္ဍာရေးကုန်ကျမှု လျာထားအစီအစဉ် ရေးဆွဲခြင်း	၂၄.၇.၁၇	၂၄.၇.၁၇	၁၃	၆	၁၉	၆၈	၁၉	၁၆၉	၁၁၂၄
၆.၄# ပြင်/ထိန်းအစီအစဉ် ရေးဆွဲခြင်း									
၇# စီမံကိန်းလုပ်ငန်းခွဲ တိုးတက်မှု စောင့်ကြည့်အစည်းအဝေး									
၇.၁# အစည်းအဝေး ပထမအကြိမ်									
၇.၂# အစည်းအဝေး ဒုတိယအကြိမ်									
၇.၃# အစည်းအဝေး တတိယအကြိမ်									
၈# စီမံကိန်းလုပ်ငန်းခွဲ အပြီးသတ်စစ်ဆေးခြင်း အစည်းအဝေး									
၉# လူထုစစ်ဆေးပွဲအစည်းအဝေး									

(၁၁) ကျေးရွာဖွံ့ဖြိုးရေး ဦးစားပေး အစီအစဉ် (ပုံစံ-၃)

၂၄၆-PC-3-①

ပုံစံ ၈-၃ ကျေးရွာဖွံ့ဖြိုးရေး ဦးစားပေးအစီအစဉ် (Form PC 3)

လမ်းညွှန် ချက် /အဆင့်(၃)ကျေးရွာမှော်မှန်းချက်အစည်းအဝေးပြီးဆုံးသောအခါ ကျေးရွာစီမံကိန်း အထောက်အကူပြု ကော်မတီသည် လူထုစည်းရုံးရေးမှူးအကူအညီဖြင့် ဤပုံစံကိုပြည့်စုံအောင် ဖြည့်သွင်းရမည်။ အားလုံးသော အခက်အခဲ အတားအဆီးများ၊ ဖွံ့ဖြိုးမှုဦးစားပေးအစီအစဉ်များ၊လူထုပဟိုပြုစီမံကိန်း၏ ရန်ပုံငွေအရင်းအမြစ်နှင့် မသက်ဆိုင်သည့် လုပ်ငန်းများ အားလုံးကိုဖော်ပြရမည်။

လူထုစည်းရုံးရေးမှူး/ဝန်ထမ်း အမည် မောင်ကျော်စွာ

နေ့စွဲ ၂၂.၈.၂၀၁၆ စက်ဝန်းအား အမှတ်ခြစ်ပါ (✓)  စက်ဝန်း(၁)  
 စက်ဝန်း(၂)  စက်ဝန်း(၃)  စက်ဝန်း(၄)

ပြည်နယ်/တိုင်း မန္တ ကိုယ်စားပြုနယ် ကျေးရွာအုပ်စု ကျေးရွာ ဆင်ရေ

က. အခက်အခဲအတားအဆီးများအားဆွေးနွေးခြင်း - ယခုလက်ရှိအခြေအနေတွင်ဤကျေးရွာဖွံ့ဖြိုးတိုးတက်ရေးအတွက် အဓိကအခက်အခဲအတားအဆီးများသည် မည်သည်များဖြစ်ပါသနည်း(အမျိုးသား/သမီး အနည်းဆုံးအခက်အခဲ ၅ ခုစီဖော်ပြပါ)

အမျိုးသား အဖွဲ့မှတင်ပြသောအခက်အခဲအတားအဆီးများ	အမျိုးသမီး အဖွဲ့မှတင်ပြသောအခက်အခဲအတားအဆီးများ
၁။ ပျံ့ပွားခြင်းကဏ္ဍ	၁။ ရွာလမ်းကဏ္ဍ
၂။ ရွာလမ်းကဏ္ဍ	၂။ ပညာရေးကဏ္ဍ
၃။ ပညာရေးကဏ္ဍ	၃။ ဆွေးနွေးရေးကဏ္ဍ
၄။ ဆွေးနွေးရေးကဏ္ဍ	၄။ ကျန်းမာရေးကဏ္ဍ
၅။ စားနပ်ရိက္ခာကဏ္ဍ	၅။ ရေဖြူမှုကဏ္ဍ

ခ. မှော်မှန်းခြင်း- နောင်လာမည့် ( ၅ )နှစ် အတွင်း ကျေးရွာဖွံ့ဖြိုးရေး မှော်မှန်းလျာထားချက်များအား တင်ပြပါ။

အမျိုးသားအဖွဲ့မှတင်ပြသောမှော်မှန်းချက်များ	အမျိုးသမီးအဖွဲ့မှတင်ပြသောမှော်မှန်းချက်များ
၁။ ပျံ့ပွားခြင်းကဏ္ဍ	၁။ ရွာလမ်းကဏ္ဍ
၂။ ရွာလမ်းကဏ္ဍ	၂။ ပညာရေးကဏ္ဍ
၃။ ပညာရေးကဏ္ဍ	၃။ ဆွေးနွေးရေးကဏ္ဍ
၄။ ဆွေးနွေးရေးကဏ္ဍ	၄။ ကျန်းမာရေးကဏ္ဍ
၅။ စားနပ်ရိက္ခာကဏ္ဍ	၅။ ရေဖြူမှုကဏ္ဍ

ဂ. ဤကျေးရွာ၏ လာမည့်( ၃ )နှစ်အတွက် ဦးစားပေး ဖွံ့ဖြိုးတိုးတက်မှု လုပ်ငန်း အစီအစဉ်များအားဖော်ပြပါ။ (လူထုပဟိုပြုစီမံကိန်း ရန်ပုံငွေအတွက် အဆိုပြုသော အစီအစဉ်များကိုဦးစားပေး အဆင့်အလိုက်ဖော်ပြပြီး ကျန်လူထုပဟိုပြု စီမံကိန်း ရန်ပုံငွေအရင်းအမြစ်နှင့် မပတ်သက်သည့်အစီအစဉ်များလည်းဖော်ပြရန်ဖြစ်သည် )

ကျေးရွာအတွက်ဦးစားပေးဖွံ့ဖြိုး တိုးတက်မှု လုပ်ငန်းစဉ်များ	အဆိုပြုသူ (အမျိုးသားများ/ အမျိုးသမီးများ/)	လူထုပဟိုပြုစီမံကိန်းအတွက်အဆိုပြု သည့် ဦးစားပေးအဆင့် အလိုက် ဖော်ပြပါ)	ခန့်မှန်း ကုန်ကျ စရိတ်	အကျိုးခံစား ခွင့်ရှိသူခန့်မှန်းခြေ

	အမျိုးသား+အမျိုးသမီး)		အရေအတွက်
၁	ကျေးဇူးတင်ကျေးဇူးတင်၊ ဖြူဖြူဖြူဖြူ၊ ကျား + မ	၁	၅၅၀၀၀၀/ ၅၅၂-၂
၂	ကျေးဇူးတင်ကျေးဇူးတင်၊ ကျား + မ	၂	၅၅၀၀၀၀/ ၅၅၂-၂
၃	ကျေးဇူးတင်ကျေးဇူးတင်၊ ကျား + မ	၃	၅၅၀၀၀၀/ ၅၅၂-၂
၄	ကျေးဇူးတင်ကျေးဇူးတင်၊ ကျား + မ	၄	၅၅၀၀၀၀/ ၅၅၂-၂
၅	ကျေးဇူးတင်ကျေးဇူးတင်၊ ကျား + မ	၅	၅၅၀၀၀၀/ ၅၅၂-၂
၆			

ဥက္ကဋ္ဌ၊ ကျေးဇူးတင်ကျေးဇူးတင်အထောက်အကူပြုကော်မတီမှအတည်ပြုသည်။

အမည် ကျေးဇူးတင် လက်မှတ် ကျေးဇူးတင် နေ့စွဲ ၂၀၂၀.၀၁.၂၀

*(Faint handwritten notes and signatures are present in this section, including names like 'ကျေးဇူးတင်' and dates like '၂၀၂၀.၀၁.၂၀'.)*

ပုံစံ - ၈ - ၃ ကျေးရွာဖွံ့ဖြိုးရေး ဦးစားပေးအစီအစဉ် (Form PC 3)

လမ်းညွှန်ချက်၊ အဆင့်(၃) ကျေးရွာဖွံ့ဖြိုးရေးမှန်းချက်အစည်းအဝေး ပြီးဆုံးသောအခါ ကျေးရွာစီမံကိန်း အထောက်အကူပြု ကော်မတီသည် လူထုဝင်းရုံးမှူး/ဝန်ထမ်း အမည် ၆၆၆-၂၅၀၀၇၂

လူထုဝင်းရုံးမှူး/ဝန်ထမ်း အမည် ၆၆၆-၂၅၀၀၇၂

နေ့စွဲ ၁၅.၁-၂၀၁၇

စက်ဝန်းအား အမှတ်ခြစ်ပါ (✓)  စက်ဝန်း(၁)  စက်ဝန်း(၂)  စက်ဝန်း(၃)  စက်ဝန်း(၄)

ပြည်နယ်/တိုင်း ဗြိတိန် မြို့နယ်/ဦးစီးဌာန ကျေးရွာအုပ်စု/ကျေးရွာအုပ်စု ကျေးရွာ ဆက်စဉ်

က၊ အခက်အခဲအတားအဆီးများအားဆွေးနွေးခြင်း - ယခုလက်ရှိအခြေအနေတွင် ဤကျေးရွာဖွံ့ဖြိုးတိုးတက်ရေးအတွက် အဓိက အခက်အခဲအတားအဆီးများသည် မည်သည့်များဖြစ်ပါသနည်း။ (အမျိုးသား/သမီး အနည်းဆုံးအခက်အခဲ ၅ ခုဖော်ပြပါ)

အမျိုးသား အဖွဲ့မှ တင်ပြသောအခက်အခဲအတားအဆီးများ		အမျိုးသမီး အဖွဲ့မှ တင်ပြသောအခက်အခဲအတားအဆီးများ	
၁	လမ်းပန်း ဆက်သွယ်ရေး ခက်ခဲခြင်း	၁	လမ်းပန်း ဆက်သွယ်ရေး ခက်ခဲခြင်း
၂	မြို့နယ် ဖွံ့ဖြိုးရေး ဝန်ထမ်း အားလုံး မရှိခြင်း	၂	မိသားစု အဖွဲ့အစည်း ဝန်ထမ်း အားလုံး မရှိခြင်း
၃	ရေရရှိရေး ခက်ခဲခြင်း	၃	ရေရရှိရေး ခက်ခဲခြင်း
၄	ပညာရေး ဝန်ထမ်း အားလုံး မရှိခြင်း	၄	ပညာရေး ဝန်ထမ်း အားလုံး မရှိခြင်း
၅	ကျန်းမာရေး ဝန်ထမ်း အားလုံး မရှိခြင်း	၅	ကျန်းမာရေး ဝန်ထမ်း အားလုံး မရှိခြင်း
၆			
၇			
၈			
၉			
၁၀			
၁၁			

ခ၊ မျှော်မှန်းခြင်း - နောင်လာမည့် ( ၅ ) နှစ် အတွင်း ကျေးရွာဖွံ့ဖြိုးရေး မျှော်မှန်းလျာထားချက်များအား တင်ပြပါ။

အမျိုးသား အဖွဲ့မှ တင်ပြသော မျှော်မှန်းချက်များ		အမျိုးသမီး အဖွဲ့မှ တင်ပြသော မျှော်မှန်းချက်များ	
၁	လမ်းပန်း ဆက်သွယ်ရေး ဝန်ထမ်း အားလုံး မရှိခြင်း	၁	လမ်းပန်း ဆက်သွယ်ရေး ဝန်ထမ်း အားလုံး မရှိခြင်း
၂	မြို့နယ် ဖွံ့ဖြိုးရေး ဝန်ထမ်း အားလုံး မရှိခြင်း	၂	မိသားစု အဖွဲ့အစည်း ဝန်ထမ်း အားလုံး မရှိခြင်း
၃	ရေရရှိရေး ခက်ခဲခြင်း	၃	ရေရရှိရေး ခက်ခဲခြင်း
၄	ပညာရေး ဝန်ထမ်း အားလုံး မရှိခြင်း	၄	ပညာရေး ဝန်ထမ်း အားလုံး မရှိခြင်း
၅	ကျန်းမာရေး ဝန်ထမ်း အားလုံး မရှိခြင်း	၅	ကျန်းမာရေး ဝန်ထမ်း အားလုံး မရှိခြင်း
၆			
၇			





ဃ၊ လူထုစီမံကိန်း၏ လာမည့် (၄) နှစ်အတွက် အကျုံးမဝင်သော ဦးစားပေး ဖွံ့ဖြိုးတိုးတက်မှု လုပ်ငန်း အစီအစဉ်များအားဖော်ပြပါ။

အဆင့်	ကျေးရွာအတွက် ဦးစားပေး ဖွံ့ဖြိုး တိုးတက်မှု လုပ်ငန်းစဉ်များ	အဆိုပြုသူ (အမျိုးသားများ/ အမျိုးသမီးများ/အမျိုးသား+ အမျိုးသမီး)	အခန်းကဏ္ဍ
၁	၇၆: နို့၊ မကုန်စင်စေ့စွဲ	မာမု၊ သဇီ	
၂	ဒါလ္လာဒ် သင်တန်း	၂၂	
၃	သဘာဝဘေး နက္ခတ်ပတ်ညွှန်း	၇	
၄	စက်ချက် သင်တန်း	၇	
၅	မြန်မာ့၊ ဇာနည် ပညာသင်တန်း	ကျား၊ ၂၂	
၆	ရွာတွင်လှုပ်ရှားစေ့စွဲ ဖွဲ့စည်း	ကျား၊ ၂၂	
၇	ဇာနည် မြေပုံ၊ သင်တန်း	မာမု၊ သဇီ	
၈	အသေးစား စေ့စွဲ	မာမု၊ သဇီ	
၉			
၁၀			

ခေါင်းဆောင်၊ ကျေးရွာစီမံကိန်းအထောက်အကူပြုကော်မတီမှ အတည်ပြုသည်။

အမည် ဦးကျော်စွာ ----- လက်မှတ် ----- နေ့စွဲ ၁၅.၁.၂၀၁၇

ပုံစံ - ၈ - ၃ ကျေးရွာဖွံ့ဖြိုးရေး ဦးစားပေးအစီအစဉ် (Form PC 3)

လမ်းညွှန်ချက်၊ အဆင့်(၃) ကျေးရွာဖွံ့ဖြိုးရေးအစီအစဉ်အပေး ပြီးဆုံးသောအခါ ကျေးရွာစီမံကိန်း အထောက်အကူပြု  
 ကော်မတီသည် လူထုစည်းရုံးရေးမှူးအကူအညီဖြင့် ဤပုံစံကိုပြည့်စုံအောင် ဖြည့်သွင်းရမည်။

လူထုစည်းရုံးရေးမှူး/ဝန်ထမ်း အမည် ခင်ညွှန်တင်

နေ့စွဲ ၁၆ . ၁၀ . ၁၇      စက်ဝန်းအား အမှတ်ခြစ်ပါ (✓) □ စက်ဝန်း(၁)  
 □ စက်ဝန်း(၂) □ စက်ဝန်း(၃) □ စက်ဝန်း(၄)

ပြည်နယ်/တိုင်း ဗွန်      မြို့နယ်/နယ်လင်း      ကျေးရွာအုပ်စု      ကျေးရွာ ခင်ညွှန်တင်

ကျောက်ကျွန်း

က။ အခက်အခဲအတားအဆီးများအားဆွေးနွေးခြင်း - ယခုလက်ရှိအခြေအနေတွင် ဤကျေးရွာဖွံ့ဖြိုးတိုးတက်ရေးအတွက်  
 အဓိက အခက်အခဲအတားအဆီးများသည် မည်သည့်များဖြစ်ပါသနည်း။ (အမျိုးသား/သမီး အနည်းဆုံးအခက်အခဲ ၅ ခုစီဖော်ပြပါ)

အမျိုးသား အဖွဲ့မှ တင်ပြသောအခက်အခဲအတားအဆီးများ		အမျိုးသမီး အဖွဲ့မှတင်ပြသောအခက်အခဲအတားအဆီးများ	
၁	လမ်းဘေး၊ ရေအောက်အောက်၊ မရှိသည့် နေရာ	၁	လမ်းဘေး၊ ရေအောက်အောက်၊ မရှိသည့် နေရာ
၂	ဆေး၊ လမ်း၊ မရှိသည့် အခက်အခဲ	၂	ဆေး၊ လမ်း၊ မရှိသည့် အခက်အခဲ
၃	ပညာရေး၊ မရှိသည့် အခက်အခဲ	၃	ပညာရေး၊ မရှိသည့် အခက်အခဲ
၄	ပညာရေး၊ အခက်အခဲ၊ မရှိသည့် အခက်အခဲ	၄	ပညာရေး၊ အခက်အခဲ၊ မရှိသည့် အခက်အခဲ
၅	ပိုက်၊ မရှိသည့် အခက်အခဲ	၅	ပိုက်၊ မရှိသည့် အခက်အခဲ

ခ။ မျှော်မှန်းခြင်း - နောင်လာမည့် ( ၅ ) နှစ် အတွင်း ကျေးရွာဖွံ့ဖြိုးရေး မျှော်မှန်းလျာထားချက်များအား တင်ပြပါ။

အမျိုးသားအဖွဲ့မှ တင်ပြသောမျှော်မှန်းချက်များ		အမျိုးသမီးအဖွဲ့မှ တင်ပြသောမျှော်မှန်းချက်များ	
၁	လမ်း၊ ဘေး၊ ရေအောက်အောက်၊ ကောင်းမွန်မှုမရှိ	၁	လမ်း၊ ဘေး၊ ရေအောက်အောက်၊ ကောင်းမွန်မှုမရှိ
၂	ဆေး၊ လမ်း၊ မရှိသည့် အခက်အခဲ	၂	ဆေး၊ လမ်း၊ မရှိသည့် အခက်အခဲ
၃	ပညာရေး၊ မရှိသည့် အခက်အခဲ	၃	ပညာရေး၊ မရှိသည့် အခက်အခဲ
၄	ပညာရေး၊ အခက်အခဲ၊ မရှိသည့် အခက်အခဲ	၄	ပညာရေး၊ အခက်အခဲ၊ မရှိသည့် အခက်အခဲ
၅	ပိုက်၊ မရှိသည့် အခက်အခဲ	၅	ပိုက်၊ မရှိသည့် အခက်အခဲ

၈		၈	
၉		၉	
၁၀		၁၀	
၁၁		၁၁	
၁၂		၁၂	

၈။ လူထုဝန်ထမ်း၏ လာမည့် ( ၄ ) နှစ်အတွက် အကျုံးဝင်သော ဦးစားပေး ဖွံ့ဖြိုးတိုးတက်မှု လုပ်ငန်း အစီအစဉ်များအားဖော်ပြပါ။

အဆင့်	ကျေးရွာအတွက် ဦးစားပေး ဖွံ့ဖြိုးတိုးတက်မှု လုပ်ငန်းစဉ်များ	အဆိုပြုသူ (အမျိုးသားများ/ အမျိုးသမီးများ/အမျိုးသား+ အမျိုးသမီး)	ခန့်မှန်းကုန်ကျစရိတ်	အကျိုးခံစားခွင့်ရှိသူ ခန့်မှန်းခြေ အရေအတွက်
၁	ဥက္ကဋ္ဌကန်အောက်သစ်ဖွဲ့စည်းခြင်း	ကျား ၁၂	၁၅,၀၀၀,၀၀၀/-	၆၀၀
၂	ဥက္ကဋ္ဌကန်တူးဖော်ခြင်း	ကျား ၁		၅၀၀
၃	မူလဝန်ကျေးရွာအောက်ခြင်း	ကျား		၅၀၀
၄	ကျေးရွာခြံစည်းရိုးစီမံခြင်း	၁၂		၆၀၀
၅	ဥက္ကဋ္ဌကန်အောက်ဖွဲ့စည်းခြင်း	ကျား ၁၂		၆၀၀
၆	ဆေးပေး ခရီးတက်စာအိမ်	ကျား ၁၂		၆၀၀
၇				
၈				
၉				
၁၀				
၁၁				
၁၂				
၁၃				
၁၄				
၁၅				
၁၆				
၁၇				

ဃ။ လူထုစီမံကိန်း၏ လာမည့် (၄) နှစ်အတွက် အကျုံးမဝင်သော ဦးစားပေး ဖွံ့ဖြိုးတိုးတက်မှု လုပ်ငန်း အစီအစဉ်များအားဖော်ပြပါ။

အဆင့်	ကျေးရွာအတွက် ဦးစားပေး ဖွံ့ဖြိုး တိုးတက်မှု လုပ်ငန်းစဉ်များ	အဆိုပြုသူ (အမျိုးသားများ/ အမျိုးသမီးများ/အမျိုးသား+ အမျိုးသမီး)	အခန်းကဏ္ဍ
၁	ကျေးရွာအတွက် အခြေခံအဆောက်အအုံ	ဒဂုန် မျိုးသမီး	
၂	အခြေခံအဆောက်အအုံ	မ	
၃	အခြေခံအဆောက်အအုံ	မ	
၄	အခြေခံအဆောက်အအုံ	ကျား၊ မ	
၅	အခြေခံအဆောက်အအုံ	ကျား	
၆	အခြေခံအဆောက်အအုံ	မ	
၇	အခြေခံအဆောက်အအုံ	ကျား၊ မ	
၈			
၉			
၁၀			

ခေါင်းဆောင်၊ ကျေးရွာစီမံကိန်းအထောက်အကူပြုကော်မတီမှ အတည်ပြုသည်။

အမည် ဦးကျော်ဌေး လက်မှတ် ဖျိုး နေ့စွဲ ၁၆.၁၀.၁၇

ပုံစံ - စ-၃ ကျေးရွာဖွံ့ဖြိုးရေး ဦးစားပေးအစီအစဉ် (Form PC 3)

လမ်းညွှန်ချက်။ အဆင့်(၃)ကျေးရွာမှော်မှန်းချက်အစည်းအဝေးပြီးဆုံးသောအခါ ကျေးရွာစီမံကိန်း အထောက်အကူပြု ကော်မတီသည် လူထုစည်းရုံးရေးမှူးအကူအညီဖြင့် ဤပုံစံကိုပြည့်စုံအောင် ဖြည့်သွင်းရမည်။

လူထုစည်းရုံးရေးမှူး/ဝန်ထမ်း အမည်- ဒေါ်ခွေ ဂျွန်

နေ့စွဲ- 5.9.2018 စက်ဝန်းအား အမှတ်ခြစ်ပါ (✓)  စက်ဝန်း(၁)  စက်ဝန်း(၂)  စက်ဝန်း(၃)  စက်ဝန်း(၄)

ပြည်နယ်/ခရိုင်- မုံရွာ ဖြန့်နယ်- ဘီးပင် ကျေးရွာအုပ်စု- ကျောက်ကျောင်း ကျေးရွာ- ဆင်ခူ

က။ အခက်အခဲအတားအဆီးများအားဆွေးနွေးခြင်း - ယခုလက်ရှိအခြေအနေတွင်ဤကျေးရွာဖွံ့ဖြိုးတိုးတက်ရေးအတွက် အဓိကအခက်အခဲအတားအဆီးများသည် မည်သည်များဖြစ်ပါသနည်း။ (အမျိုးသား/သမီး အနည်းဆုံးအခက်အခဲ ၅ ခုစီဖော်ပြပါ)

အုပ်စုဖွဲ့ဆွေးနွေးမှုများမှ တင်ပြသောအခက်အခဲအတားအဆီးများ

၁	ရွာတွင်းဖွဲ့စည်းမှု၊ မြေယာ နေရာ ဖွဲ့စည်းမှု နှင့် မြေယာ နေရာ ဖွဲ့စည်းမှု	<input type="checkbox"/> ကျား <input type="checkbox"/> မ <input type="checkbox"/> ကျား + မ
၂	ရွာတွင်းလမ်းကုန်၊ ဘွားလာရေး ဖွဲ့စည်းမှု မှတ်တမ်း ရေးသားခြင်း	<input type="checkbox"/> ကျား <input type="checkbox"/> မ <input type="checkbox"/> ကျား + မ
၃	ရွာတွင်းလမ်းများ ဖြန့်ဖြူးခြင်း မှတ်တမ်း ရေးသားခြင်း	<input type="checkbox"/> ကျား <input type="checkbox"/> မ <input type="checkbox"/> ကျား + မ
၄	မူလတန်းကျောင်း နေဆောက်ရာ နေရာ ရှာဖွေခြင်း မှတ်တမ်း ရေးသားခြင်း	<input type="checkbox"/> ကျား <input type="checkbox"/> မ <input type="checkbox"/> ကျား + မ
၅	မူလတန်းကျောင်း ခြံစည်းရိုး မှတ်တမ်း ရေးသားခြင်း	<input type="checkbox"/> ကျား <input type="checkbox"/> မ <input type="checkbox"/> ကျား + မ
၆	နေ့စဉ်စီမံခန့်ခွဲမှု နှင့် မြေယာ နေရာ ဖွဲ့စည်းမှု	<input type="checkbox"/> ကျား <input type="checkbox"/> မ <input type="checkbox"/> ကျား + မ
၇	စိုက်ပျိုးရေး နည်းပညာနှင့် မျိုးကောင်းမျိုးသန့် မှတ်တမ်း ရေးသားခြင်း (ပေါင်း)	<input type="checkbox"/> ကျား <input type="checkbox"/> မ <input type="checkbox"/> ကျား + မ
၈	မွေးမြူရေး နည်းပညာနှင့် မျိုးကောင်းမျိုးသန့် မှတ်တမ်း ရေးသားခြင်း	<input checked="" type="checkbox"/> ကျား <input type="checkbox"/> မ <input type="checkbox"/> ကျား + မ

( ၅၂၁၊ ၈၊ ၁၀၈၊ ၁၀၉ )

ခ။ မျှော်မှန်းခြင်း- နောင်လာမည့် ( ၅ )နှစ် အတွင်း ကျေးရွာဖွံ့ဖြိုးရေး မျှော်မှန်းလျာထားချက်များအား တင်ပြပါ။

အုပ်စုဖွဲ့ဆွေးနွေးမှုများမှ တင်ပြသောအခက်အခဲအတားအဆီးများ

၁	ရွာတွင်းဖွဲ့စည်းမှု၊ မြေယာ နေရာ ဖွဲ့စည်းမှု နှင့် မြေယာ နေရာ ဖွဲ့စည်းမှု	<input type="checkbox"/> ကျား <input type="checkbox"/> မ <input type="checkbox"/> ကျား + မ
၂	ရွာတွင်းလမ်းကုန်၊ ဘွားလာရေး ဖွဲ့စည်းမှု မှတ်တမ်း ရေးသားခြင်း	<input type="checkbox"/> ကျား <input type="checkbox"/> မ <input type="checkbox"/> ကျား + မ
၃	ရွာတွင်းလမ်းများ ဖြန့်ဖြူးခြင်း မှတ်တမ်း ရေးသားခြင်း	<input type="checkbox"/> ကျား <input type="checkbox"/> မ <input type="checkbox"/> ကျား + မ
၄	မူလတန်းကျောင်း နေဆောက်ရာ နေရာ ရှာဖွေခြင်း မှတ်တမ်း ရေးသားခြင်း	<input type="checkbox"/> ကျား <input type="checkbox"/> မ <input type="checkbox"/> ကျား + မ
၅	မူလတန်းကျောင်း ခြံစည်းရိုး မှတ်တမ်း ရေးသားခြင်း	<input type="checkbox"/> ကျား <input type="checkbox"/> မ <input type="checkbox"/> ကျား + မ
၆	နေ့စဉ်စီမံခန့်ခွဲမှု နှင့် မြေယာ နေရာ ဖွဲ့စည်းမှု	<input type="checkbox"/> ကျား <input type="checkbox"/> မ <input type="checkbox"/> ကျား + မ
၇	စိုက်ပျိုးရေး နည်းပညာနှင့် မျိုးကောင်းမျိုးသန့် မှတ်တမ်း ရေးသားခြင်း (ပေါင်း)	<input type="checkbox"/> ကျား <input type="checkbox"/> မ <input type="checkbox"/> ကျား + မ
၈	စပါး စေ့ထုတ်မှု စီမံခန့်ခွဲမှု	<input checked="" type="checkbox"/> ကျား <input type="checkbox"/> မ <input type="checkbox"/> ကျား + မ

၈ ( ၅၂၁၊ ၈၊ ၁၀၈၊ ၁၀၉ ) မွေးမြူရေး နည်းပညာနှင့် မျိုးကောင်းမျိုးသန့် မှတ်တမ်း ရေးသားခြင်း

က။ လူထုစီမံကိန်း၏ လာမည့် (၄) နှစ်အတွက် အကျိုးမဝင်သော ဦးစားပေး ဖွံ့ဖြိုးတိုးတက်မှု လုပ်ငန်း အစီအစဉ်များအားဖော်ပြပါ။

ဦးစားပေးအဆင့်	ကျေးရွာအတွက် ဦးစားပေး ဖွံ့ဖြိုးတိုးတက်မှု လုပ်ငန်းစဉ်များ	အဆိုပြုသူ (အမျိုးသားများ/ အမျိုးသမီးများ/ အမျိုးသား+အမျိုးသမီး)	အခန်းကဏ္ဍ	ဦးစားပေးအဆင့်သတ်မှတ်ချက်	ခန့်မှန်းကုန်ကျစရိတ်	အကျိုးခံစားခွင့်ရှိသူ ခန့်မှန်းခြေအရေအတွက်		
						ကျား	မ	ပေါင်း
၁	ရေပေးစနစ် တည်ဆောက်ခြင်း	ကျား + မ	ပတ်ဝန်းကျင်	၁	10,330,000	၃၂၀	၃၂၆	၆၄၆
၂	ပျဉ်းမာရေး အစီအစဉ်	ကျား + မ	လမ်း	၂	-	၃၀	၃၂	၆၂
၃	ပျဉ်းမာရေး အစီအစဉ်	ကျား + မ	ပညာရေး	၃	-	၃၀	၃၂	၆၂
၄	လမ်းဆွဲရေး အစီအစဉ်	ကျား + မ	ပတ်ဝန်းကျင်	၄	-	၃၀	၃၂	၆၂
၅	ပျဉ်းမာရေး အစီအစဉ်	ကျား + မ	ပညာရေး	၅	-	၃၀	၃၂	၆၂
၆								
၇								
၈								
၉								

ဃ။ လူထုစီမံကိန်း၏ လာမည့် (၄) နှစ်အတွက် အကျိုးမဝင်သော ဦးစားပေး ဖွံ့ဖြိုးတိုးတက်မှု လုပ်ငန်း အစီအစဉ်များအားဖော်ပြပါ။

အဆင့်	ကျေးရွာအတွက် ဦးစားပေး ဖွံ့ဖြိုး တိုးတက်မှု လုပ်ငန်းစဉ်များ	အဆိုပြုသူ (အမျိုးသားများ/ အမျိုးသမီးများ/ အမျိုးသား+ အမျိုးသမီး)	အခန်းကဏ္ဍ
၁	ရေပေးစနစ် တည်ဆောက်ခြင်း	အမျိုးသမီး	Livelihoods
၂	ပျဉ်းမာရေး အစီအစဉ်	"	"
၃	ပျဉ်းမာရေး အစီအစဉ်	"	"
၄	ပျဉ်းမာရေး အစီအစဉ်	အမျိုးသား + အမျိုးသမီး	ရိက္ခန် ပြုစော
၅	ပျဉ်းမာရေး အစီအစဉ်	အမျိုးသား	Livelihoods
၆			

ခေါင်းဆောင်၊ ကျေးရွာစီမံကိန်းအထောက်အကူပြုကော်မတီမှအတည်ပြုသည်။

အမည် ----- အောင်ကျော် ----- လက်မှတ် ----- [Signature] ----- နေ့စွဲ ----- ၅-၄-၂၀၁၈ -----

(၁၂) အစည်းအဝေး မှတ်တမ်းများ

မိတ်ဆက်ရေး၊ ပြောကြားရေးနှင့် ဆက်သွယ်ရေးဝန်ကြီးဌာန  
 ကျေးလက်ဒေသဖွံ့ဖြိုးရေးကော်မရှင်းဦးစီးဌာန  
 လူထုမဟိပြုစီမံကိန်း (ဆရာထွန်းစက်ဝန်း)  
 အစည်းအဝေးမှတ်တမ်း

ကျေးရွာ အ.အ. ဆရာ  
 နေရာ အ.အ. ဘုန်းကြီးကျောင်း  
 ဖြိုဖျက် အ.အ. ဘီးလင်း  
 အုပ်စု အ.အ. ကျောက်ရေတွင်း  
 ရက်စွဲ အ.အ. ၅. ၉. ၂၀၁၈  
 အချိန် အ.အ. ၉.၀၀ နာရီ မှ  
 ၁၂.၄၅ နာရီ ထိ

ခန့်	အမည် / စာမျက်နှာ	ဆွေးနွေး သည့် အကြောင်းအရာများ
၁။	ဦးကျော်ဌေး (ကျေးရွာကော်မရှင်း၊ စီ/ဆောက် ဥက္ကဋ္ဌ)	မိတ်ဆက်ခြင်း။ လူထုမဟိပြုစီမံကိန်းသည် မာသုဒ္ဓန်ဆုံညွှန် (၇) ဌာနဖြင့်ဖြန့်ဖြူးသည့်အတွက် ကျေးရွာလူထုမဟိစီမံကိန်း ကျေးရွာ၏ အဖွဲ့ဝင်ကယ်လီနပ်စ်သော လုပ်ငန်းများကို စက်ကော်ကြည့်ရှု ပူးပေါင်းကာ စွမ်းချယ်ပေးကြရန် တိုက် တွန်းပါသည်။
၂။	ဒေါ်နွဲ့ရီဝင်း (လူထုဆွေးနွေးရေးမှူး)	မိတ်ဆက်ခြင်း။ လူထုမဟိပြုစီမံကိန်း ဆရာထွန်းစက်ဝန်း အတွက် စီမံကိန်းအကြောင်း မိတ်ဆက်ခြင်းနှင့် ကျေးရွာဖွံ့ ဖြိုးရေး နှစ်စဉ်စာအုပ်ဆွဲခြင်းအား အကျဉ်းချုပ် ပူးပေါင်း ပါဝင်ဆွေးနွေးရန် ဖြောင့်ဖြောင့်ပြောဆိုရန် - စီမံကိန်း ရည်ရွယ်ချက် (၃) ချက် ၊ ဆောက်ပံ့ပေးသည့် အဖွဲ့အစည်း ၊ အကောင်အထည်ဖော်ဆောင်ရွက်ပေးသည့် ဌာန များ ၊ ဆောက်ပံ့ရန်ပုံငွေ ဖြောင်းလဲလာပုံ ၊ စီမံကိန်း ဆက်လုပ်ပတ်ပုံ ၊ အကျိုးဝင် ၊ မဝင်သည့် လုပ်ငန်းများ ဆောင်ရွက် ၊ ရှောင်ရွက် ၊ ရှား ၊ မကျေနပ်မှု ၊ စာမေးပွဲအကြံ





(၁၃) ကဏ္ဍအလိုက် အခက်အခဲများ မှတ်တမ်းများ

ကျေးဇူး = ဆင့်ခွဲ

ခွဲငှဲခွဲ = ကျောက်ကျောက်

ကဏ္ဍအလိုက် ဦးစားပေးလုပ်ငန်းချုပ်ပေးထား

ကဏ္ဍ	စဉ်	လုပ်ငန်းအမျိုးအစား	အဆိုပြုသူ(အမှန်ခြစ်ရန်)			ခုနှစ်	ထောက်ပံ့မည့်အဖွဲ့အစည်း (သို့) ဌာန	မှတ်ချက်
			ကျား	မ	ကျား+မ			
အခြေခံအဆောက်အအုံကဏ္ဍ (လမ်း/တံတား/ရေပျံ/ရေ/မီးလင်း ရေး)	၀	ပျဉ်ခင်းစီးသွယ်တန်း ခြင်း			✓	၂၀၁၉	ပုသိမ်တိုင်းဒေသကြီး	
	၂	ရွာတွင်းကံလမ်းခင်းခြင်း			✓	၂၀၂၀	အခြားကမ္ဘာ့အဖွဲ့အစည်း	
	၃	လမ်းကားရေစိမ့်စိုက်ခြင်း ကျောက်တည်ဆောက်ခြင်း			✓	၂၀၂၀	လမ်းစိုစွတ်ရေး/အခြားအဖွဲ့အစည်း	
	၄							
	၅							
လူမှုဝန်ထမ်းကဏ္ဍ (ပညာရေး/ကျန်းမာရေးနှင့် ဆိုင်ရာအဆောက်အအုံများနှင့် အခြားလိုအပ်ချက်များ)	၀	မူလတန်းကျောင်းဆောင် တိုးချဲ့ခြင်း			✓	၂၀၂၀	ပညာရေးဌာန/အခြားကမ္ဘာ့အဖွဲ့အစည်း	
	၂	မူလတန်းကျောင်းခြံစည်း ချိုးကောက်ခြင်း			✓	၂၀၂၁	ပညာရေးဌာန/အခြားကမ္ဘာ့အဖွဲ့အစည်း	
	၃							
	၄							
	၅							
သက်မွေးဝမ်းကျောင်းကဏ္ဍ (စိုက်ပျိုးရေး/မွေးမြူရေးနှင့် ဆိုင် သော အဆောက်အအုံများနှင့် အခြားလိုအပ်ချက်များ)	၀	ရင်းနှီးမြုပ်နှံရေးဆောင်ရွက်ခြင်း		✓		၂၀၂၀	အခြားကမ္ဘာ့အဖွဲ့အစည်း/ဌာန	
	၂	အလှူငွေသစ်တန်း		✓		၂၀၂၀	အခြားကမ္ဘာ့အဖွဲ့အစည်း/ဌာန	
	၃	အလှူငွေသစ်တန်း		✓		၂၀၂၀	"	
	၄	ပေးပို့ရန်အတွက် ပြင်ဆင်မှု အားသစ်တန်းနှင့် ပြင်ဆင်မှု				၂၀၂၀	"	
	၅	ဆောင်ရွက်ခြင်း (အားသစ် တန်း)			✓			
သဘာဝဘေးအန္တရာယ် လျော့နည်းရေးကဏ္ဍ	၀							
	၂							
	၃							
	၄							
	၅							
အခြားကဏ္ဍ (ငြားစိုက်ရေး/လှေကား/လှေကား နှင့် အခြားအဆောက်အအုံ ဆောက်လုပ်ရေးနှင့် ပြင်ဆင်မှု လုပ်ငန်းများ)	၀							
	၂							
	၃							
	၄							
	၅							

