

ပြည်ထောင်စုသမ္မတမြန်မာနိုင်ငံတော်အစိုးရ

စိုက်ပျိုးရေး၊ မွေးမြူရေးနှင့်ဆည်မြောင်းဝန်ကြီးဌာန

ကျေးလက်ဒေသဖွံ့ဖြိုးတိုးတက်ရေးဦးစီးဌာန

ပေါက်မြို့နယ်



လူထုဗဟိုပြုစီမံကိန်း

National Community Driven Development Project



ကျေးရွာဖွံ့ဖြိုးရေးအစီအစဉ် (ဒုတိယနှစ်စက်ဝန်း)

Village Development Plan (VDP)

ပေါက်မြို့နယ်၊ ကူးကားကျေးရွာအုပ်စု၊ မြေနီ(တ)ကျေးရွာ

၂၀၁၈ခုနှစ်

# မာတိကာ

အကြောင်းအရာ	စာမျက်နှာ
၁။ မြို့နယ်ပြင်မြေပုံ	၃
၂။ အုပ်စုမြေပုံ`	၄
၃။ အုပ်စုတွင်ပါဝင်သောကျေးရွာများစာရင်း	၄
၄။ ကျေးရွာသမိုင်းကြောင်း(ကျေးရွာအခြေခံအချက်အလက်များ)	၅
၅။ လူထုပူးပေါင်းပါဝင်သော လူမှုဆန်းစစ်ခြင်းနှင့်အကဲဖြတ်ခြင်းလုပ်ငန်းစဉ် (PSA/PRA) အကျဉ်းချုပ်ဇယား	၆
၆။ လူမှုရေး နှင့် အရင်းအမြစ်ပြင်မြေပုံ	၇
၇။ လူမှုရေး နှင့် အရင်းအမြစ်ပြင်မြေပုံသုံးသပ်ချက်	၇
၈။ ဥစ္စာနေကြွယ်ဝမှုအဆင့် သတ်မှတ်ချက်ပြပုံ	၈
၉။ ဥစ္စာနေကြွယ်ဝမှုအဆင့်သတ်မှတ်ချက်ဇယားသုံးသပ်ချက်	၈
၁၀။ အရင်းအမြစ် အသုံးပြုမှုနှင့်ထိန်းချုပ်မှု	၉
၁၁။ အရင်းအမြစ် အသုံးပြုမှုနှင့်ထိန်းချုပ်မှု သုံးသပ်ချက်	၉
၁၂။ ရာသီခွင်ပြဇယား	၁၀
၁၃။ ရာသီခွင်ပြဇယားသုံးသပ်ချက်	၁၀
၁၄။ ပင့်ကူအိမ်ပြပုံ (ကျား၊မ)	၁၁
၁၅။ ပင့်ကူအိမ်သုံးသပ်ချက် (ကျား၊မ)	၁၁
၁၆။ အဖွဲ့အစည်းချိတ်ဆက်မှုပြပုံ	၁၂
၁၇။ အဖွဲ့အစည်းချိတ်ဆက်မှုပြပုံသုံးသပ်ချက်	၁၂
၁၈။ အမျိုးသမီး အမျိုးသားများ၏အခက်အခဲပြဿနာများ	၁၃
၁၉။ အမျိုးသမီး အမျိုးသားများ၏ မျှော်မှန်းချက်များ	၁၃
၂၀။ ဦးစားပေးလုပ်ငန်းများရွေးချယ်ခြင်းဇယား	၁၄
၂၁။ ကော်မတီဝင်များစာရင်း	၁၅
၂၂။ ကျေးရွာအချက်အလက်များ (ပုံစံ-၁)	၁၆
၂၃။ စီမံကိန်းအချိန်ဇယား (ပုံစံ-၂)	၁၉
၂၄။ ကျေးရွာဖွံ့ဖြိုးရေးဦးစားပေးအစီအစဉ် (ပုံစံ-၃)	၂၁
၂၅။ ကျေးရွာအုပ်စုစီမံကိန်းလုပ်ငန်းခွဲရွေးချယ်ခြင်း (ပုံစံ-၄)	၂၅
၂၆။ အစည်းအဝေးမှတ်တမ်းများ	၂၉
၂၇။ ကဏ္ဍအလိုက်ဦးစားပေးဖွံ့ဖြိုးရေးလုပ်ငန်းစဉ်များ	၃၁
၂၈။ ကျေးရွာဖွံ့ဖြိုးရေးအစီအစဉ်ဆောင်ရွက်မှုမှတ်တမ်းဇယား	၃၄

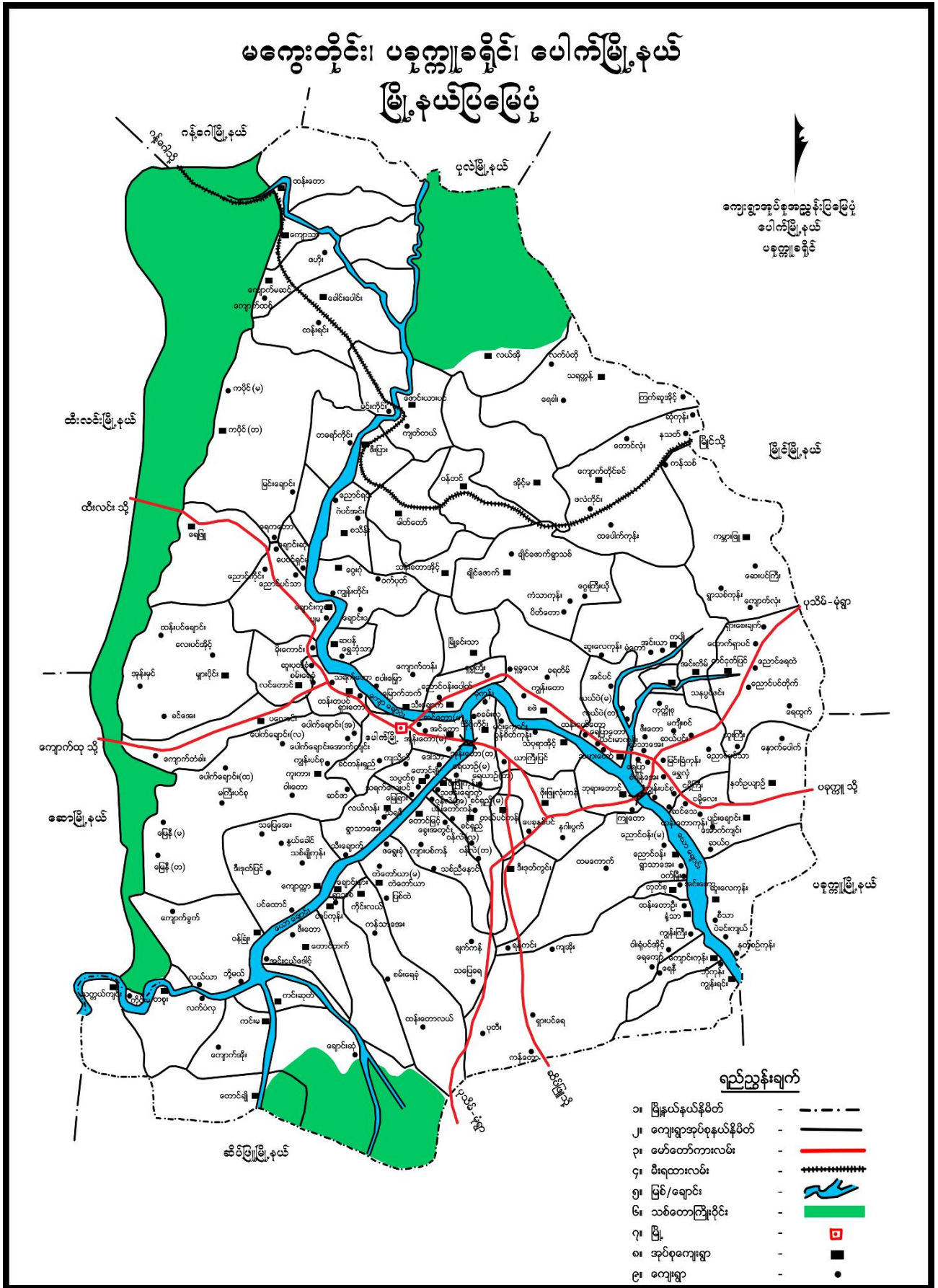

## ၂။ ကျေးရွာအုပ်စုမြေပုံ

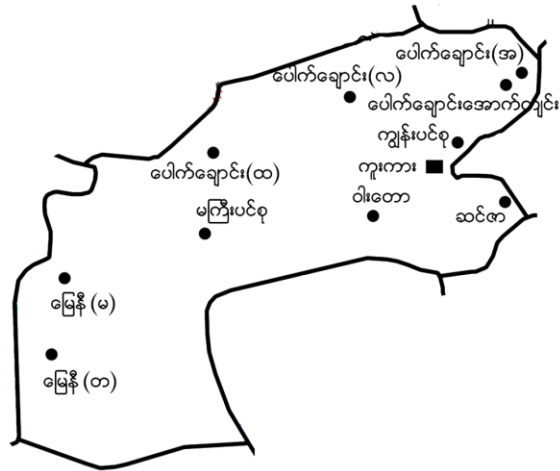

## ၃။ အုပ်စုတွင်ပါဝင်သောကျေးရွာစာရင်း

- (၁) ပေါက်ချောင်း(အောက်ကျင်း)ကျေးရွာ
- (၂) ပေါက်ချောင်း(အောက်စု)ကျေးရွာ
- (၃) ပေါက်ချောင်း(အလယ်စု)ကျေးရွာ
- (၄) ပေါက်ချောင်း(အထက်စု)ကျေးရွာ
- (၅) ကျွန်းပင်စုကျေးရွာ
- (၆) ဆင်ဇာကျေးရွာ
- (၇) ဝါးတောကျေးရွာ
- (၈) ကူးကားကျေးရွာ
- (၉) မြေနီ(တ)ကျေးရွာ
- (၁၀) မြေနီ(မ)ကျေးရွာ
- (၁၁) ကူးကားကျေးရွာ

ပေါက် (မြို့နယ်) ၊ မြေ (၈)

သမိုင်းအကျဉ်း

တောင် မြေကျေးရွာ သည် ဘိန်းတောပေ (၃၇) ဘီ. ခု ၊ ဘိန်းစွေ (၃၇) ၊  
 လူဦးရေ (၂၁၁) ယောက် ရှိခဲ့ပြီးဖြစ်ပါသည်။ မြောက် မြေ ၅၆ (၂) မိုင်ခွဲ ကွာဝေး  
 ပါသည်။ စုပုံစု ရွာဖြစ်သော လူကားရွာ ၅၆ (၁၁) မိုင် ကွာဝေးပါသည်။ မြောက်မြေ  
 ရွာ၏ အရှေ့ဘက်တွင်ရှိပြီး ပျံ့တောင်မြေ တောင် ခြေပါသည်။ နှစ်ပေါင်း (၁၀၀)  
 ကျော်လောက် ဖြစ်၍ ကောက်ပဲသီးနှံ ကျေးရွာ ဖြစ်လာ လျှင်ကျက်ခဲ့ပါသည်။ ဘိန်းစွေ  
 (၁၁) မိုင် ကွာဝေး၍ ပေါက်ရွာ နားပါသည်။ မြေရွာ၏ တောင်ဘက်တွင် ရှိသော  
 ကြောင်၊ တောင်မြေ ၂၇ နယ်တွင်ပါသည်။ တောင်မြေကျေးရွာ သည် လယ်၊  
 ယာ စိုက်ပျိုးရေး လုပ်ငန်းဖြင့် အသက်မွေးဝမ်းကြေး ပြုပြီး လုပ်ကိုင် အားဘောက်ကြ  
 ပါသည်။ မွေးမြူရေး နေရာ ဖြင့် ၈၀၀ ၊ ဆိတ် ၈၀၀ ခန့် ဖြင့် တိုင်တင်ပြီး မွေးမြူ  
 ကြပါသည်။ မိုးလေဝသ ပဏာမ အခြေ ဝင်နေ ယခု ကောက်ပဲသီးနှံတွင် ဆိုင် ၊ တေ့စုတ် ၊  
 ဆွဲ ၊ ဆော့ ရယ် စသည်ဖြင့် ဝတ် ကျက် လုပ်ကိုင် အားဘောက် ကြပါသည်။  
 တစ်ရွာလုံး ပုခွေအား လိုက်လုပ် ကြပါသည်။

၅။ လူထုပူးပေါင်းပါဝင်သော လူမှုဆန်းစစ်ခြင်းနှင့်အကဲဖြတ်ခြင်းလုပ်ငန်းစဉ် (PSA/PRA)

အကျဉ်းချုပ်ဇယား

လူမှုဆန်းစစ်ခြင်းနှင့် အကဲဖြတ်ခြင်းလုပ်ငန်းစဉ် (PSA/PRA) အကျဉ်းဇယား

စဉ်	အကြောင်းအရာ	ရက်စွဲ	ဦးတည်အုပ်စု	ဝက်ရှောက်သူ			အဓိကတွေ့ရမှုများ
				ကျား	မ	ပေါင်း	
၁။	လူမှုရေးနှင့် အရင်းအမြစ် ဖွံ့ဖြိုးမှု	၂၀၁၈. ၁၁. ၂၈	ရပ်မိရပ်မိများ၊ ဆွမ်းသာ၊ လယ်လတ်၊ ဆင်းရဲ၊ လူငယ်အုပ်စုများ	၁၀	၂၅	၂၅	လမ်းပန်းဆက်သွယ်ရေး၊ အဓိက အသက်မွေး ဖွဲ့ ဖွဲ့တောင်စိုက်မှု လမ်းခင်းကျောက်၊ ဆင်းရဲ၊ များ၊ အဖွဲ့အစည်းတို့ရှိခဲ့
၂။	ဥစ္စာရေးကြွယ်ဝမှု အဆင့်သတ်မှတ်ချက်	၂၀၁၈. ၁၁. ၂၈	ရပ်မိရပ်မိများ၊ ဆွမ်းသာ၊ လယ်လတ်၊ ဆင်းရဲ၊ လူငယ်အုပ်စုများ	၁၀	၂၅	၂၅	အခြားအရပ်ဒေသများသို့ခွာရှောက်အရပ်လုပ်ကိုင်သူများဖြင့် ဆွမ်းသာ၊ လယ်လတ်၊ ဆင်းရဲ၊ လူငယ်အုပ်စုသို့ခွဲစွဲတွေ့ရမှု၊ မွဲဖြဲမှုအားနည်း
၃။	ပိုင်ဆိုင်မှု သုံးသပ်ခြင်း	၂၀၁၈. ၁၁. ၂၈	ရပ်မိရပ်မိများ၊ ဆွမ်းသာ၊ လယ်လတ်၊ ဆင်းရဲ၊ လူငယ်အုပ်စုများ	၁၀	၂၅	၂၅	အမျိုးသမီးများ ပိုင်ဆိုင်မှု အပိုင်းဆွယ်မြင်အားနည်း၊ အမျိုးသားပိုင်းဆွယ်မှုများ
၄။	ဘာသာရေးနှင့် ဖွဲ့စည်းခြင်း	၂၀၁၈. ၁၁. ၂၈	ရပ်မိရပ်မိများ၊ ဆွမ်းသာ၊ လယ်လတ်၊ ဆင်းရဲ၊ လူငယ်အုပ်စုများ	၁၀	၂၆	၂၆	ဘာသာရေး၊ ခိုက်ပျိုးရေး၊ မွေးမြူရေး၊ (ကျေး၊ မာရေး၊ လမ်းပန်းဆက်သွယ်ရေး၊ ဝင်းရွာ၊ တွက်ရွာ၊ မြေဝက် စသည်များ၊ မွေးမွေး
၅။	ပစ္စည်းအိမ် သုံးသပ်ချက်	၂၀၁၈. ၁၁. ၂၈	ရပ်မိရပ်မိများ၊ ဆွမ်းသာ၊ လယ်လတ်၊ ဆင်းရဲ၊ လူငယ်အုပ်စုများ	၁၀	၂၆	၂၆	အမျိုးသမီးများ အိမ်ခြံမြေကိစ္စများအဖွဲ့ဝင်တွေ့ရလုပ်ငန်းများတွင် ဝင်ရောက်လုပ်ကိုင်လာ၊ တူညီသောအရပ်အတွက် တစ်တူလုပ်ကိုင်ခဲ့ပါ
၆။	ဆင်းပိုင်	၂၀၁၈. ၁၁. ၂၈	ရပ်မိရပ်မိများ၊ ဆွမ်းသာ၊ လယ်လတ်၊ ဆင်းရဲ၊ လူငယ်အုပ်စုများ	၁၀	၂၆	၂၆	ကျေး၊ ဇွာတွင်း၊ အဖွဲ့များ ချိတ်ဆက်မှုအားကောင်းလာဖွဲ့စည်းမှုများနှင့် ချိတ်ဆက်မှုအားနည်း

၆။ လူမှုရေး နှင့် အရင်းအမြစ်ပြုပြင်မှု



၇။ လူမှုရေး နှင့် အရင်းအမြစ်ပြုပြင်မှုသုံးသပ်ချက်

ပေါက်ရွာနယ်၊ ကူးကော့အုပ်စု၊ တောင်ကြီးမြို့  
 လူမှုရေး အရင်းအမြစ်ပြုပြင်မှု  
 မြေပုံအဖွဲ့ ဖြစ် ဦး ဆုံး စစ်ကြောင်း

- \* ယာဇာမြေများ၊ တောတောင်များ ဖြိုခိုက် အထောက်အကူပြုရေး
- \* သောက်ဆုံးရေ ရှာပါးစေ
- \* တောတောင် ဖြိုခိုက်ပြီး ဆက်သွယ်ရေးလမ်းဖောက်ပါ
- \* မြေယာအလယ်အလတ်၊ နွေပိုင်း၊ မြေ၊ အပူရေ ထိုင်ကြေသည်
- \* တကယ် ဗုဒ္ဓဘာသာကို လွယ်ကြေသည်။ အခြား ဘာသာ ဖြစ် အပူရေ နှင့် ကြေသည်
- \* ဘို့၊ တက်ကယ်လျှောက်သော အချက်များ
- \* လမ်းပန်းဆက်သွယ်ရေးဖောက်
- \* ရေရှာပါး၊ ရေကောက်ရေသုံးမရ
- \* ဆေးပေးခန်းဖောက်
- \* ဆေးပေးခန်း အိမ်သာ
- \* အထက်တန်း ကျောင်း အိမ်သာ
- \* ဒီလင်ရေ

၈။ ဥစ္စာနေကြွယ်ဝမှုအဆင့် သတ်မှတ်ချက်ပြပုံ

ပေါက်မြို့နယ် ၊ ကူးကားအုပ်စု ၊ တောင်မြေခို			
ဥစ္စာနေကြွယ်ဝမှုအဆင့်			
အဆင့်	သတ်မှတ်ချက်များ	အိမ်ထောင်စု	ဇယားအမှတ်
ချစ်သာ	ပျဉ်ထောင်အိမ် ၊ ခွဲစိုက် ၊ တွဲဖက် ၊ TV ၊ ခိုယာ ဆိုင်ကယ် ၊ ဒိုင်စီယို ၊ မော်(အ) ၊ ယာ(၆)စာ မြေကြွယ်ဝမှု ၊ နှာ စားစင် စက်	၄	၁၁ /
အလုပ်လက်	ဝါးကပ်အိမ် ၊ ဝါးကပ်ခို ၊ နွား ၊ ၁၂ ဂွဉ် ၊ ဆိုင်ကယ် ယာ(၃)စာ ၊	၅	၁၄ /
ခွဲစိုက်ပါး	ဝါးကပ်အိမ် ၊ ဝါးကပ်ခို ၊ မျှော့ ကျောင်း မထား ခိုင် ကလေး ချား ၊ အိမ်စိုက် မရှိ ၊	၂၈	၇၅ /
	စုစုပေါင်း	၃၇	၁၀၀ /

၉။ ဥစ္စာနေကြွယ်ဝမှုအဆင့်သတ်မှတ်ချက်အလေးသုံးသပ်ချက်

ပေါက်မြို့နယ် ၊ ကူးကားအုပ်စု ၊ တောင်မြေခို  
ဥစ္စာနေကြွယ်ဝမှု  
မြေကြွယ်ဝမှု ၊ နှာ စားစင် စက်

- \* ခွဲစိုက်ပါး ၊ အိမ်ထောင်စု (၂၈) ၊ အိမ် မရှိ
- \* လက်လုပ်လက်စား ၊ နွား ၊ ခွဲစိုက် ၊ လိုက် ၊ အဖေတွက် အလုပ်လုပ်  
ကုသီပေါ် မြစ် ၊ ကနဦးအိမ်
- \* ကလေး ၊ မျှော့ ကျောင်း မထား ခိုင် ၊ နှာကျောင်း မထား ၊ မရှိ  
စားဝတ်နေရေး မပြေလည်စွာ မထား ခိုင်
- \* ကျေး ၊ နှာစိုက် ၊ လှေစိုက် ၊ ချား ၊ တွင် အလုပ်လေး မရှိ ၊  
အဖွဲ့ အစည်း ၊ ချား တွင်ပါ မရှိ ၊ ပေးရန် ၊ အသက်စွန့်ဝင် ကြောင့်  
လှည့် ချား စားရန်





၁၂။ ရာသီခွင်ပြဇယား

ပေါက်မြို့နယ်၊ ကူးကဲ၊ ဒုတိယ၊ တောင်စွန်

ရာသီခွင်ပြဇယား

အခြေအနေအထား	လျှင်	နယုန်	ဝါဆို	ဝါခေါင်	တက်ယုတ်	သား	စွန်း	တိုင်	တောင်	အောက်	အောက်	အောက်	အောက်	အောက်	အောက်
နိဂါမိ	...	...	...	...	...	...	...	...	...	...	...	...	...	...	...
ဝင်ငွေ / ထွက်ငွေ	၁၆	၁၆	၁၆	၁၆	၁၆	၁၆	၁၆	၁၆	၁၆	၁၆	၁၆	၁၆	၁၆	၁၆	၁၆
ရာသီဥတု	☀	☀	☀	☀	☀	☀	☀	☀	☀	☀	☀	☀	☀	☀	☀
ပွဲပွဲ	...	...	...	...	...	...	...	...	...	...	...	...	...	...	...
ရေအခြေအနေအထား	...	...	...	...	...	...	...	...	...	...	...	...	...	...	...
လမ်းပန်းဆက်သွယ်ရေး	...	...	...	...	...	...	...	...	...	...	...	...	...	...	...
ကျွန်းဆက်ရေး	...	...	...	...	...	...	...	...	...	...	...	...	...	...	...

၁၃။ ရာသီခွင်ပြဇယားသုံးသပ်ချက်

ပေါက်မြို့နယ်၊ ကူးကဲ၊ ဒုတိယ၊ တောင်စွန်

ရာသီခွင်ပြဇယား

ဘေးအန္တရာယ် ဖြစ်ပွားခြင်း

- \* ပလာစတစ်၊ အိမ်ကလေး၊ နွေ၊ နှစ်၊ လုပ်ငန်း၊ သတ္တဝါများ
- \* အိမ်ခြံ (၁၅) (ယာလုပ်ငန်း)၊ ကျွန်ုပ်တို့အိမ်များမှာ အဖွားလိုက်စားကြပါသည်။
- \* ပလာစတစ်၊ နွေ၊ နှစ်၊ လုပ်ငန်း (၅) ဆောင်
- \* တိုက်ခတ်မှု၊ တစ်ပေါင်း၊ မြေအောက်ခွေများ ပြားပါသည်။
- \* ရေအခြေအနေအထား၊ ရေအောက်၊ ရေအောက်၊ ရေအောက်၊ အောက်၊ အောက်၊ အောက်
- \* လမ်းပန်းဆက်သွယ်ရေး၊ မြေအောက်ခွေများမှာ တိုက်ခတ်မှု၊ တစ်ပေါင်း၊ တစ်ပေါင်း၊ သတ္တဝါများ၊ လက်ကားများမှာ ဖြစ်ပွားခြင်းများလျာပါသည်။
- \* ကျွန်းဆက်ရေး၊ နွေ၊ နှစ်၊ လုပ်ငန်း၊ နွေ၊ နှစ်၊ လုပ်ငန်းများမှာ အလုပ်အကိုင်များမှာ လျာပါသည်။
- \* အခြေအနေအထား၊ တစ်ပေါင်း၊ နှစ်၊ နွေ၊ နှစ်၊ လုပ်ငန်း၊ သတ္တဝါများ

၁၄။ ပင့်ကူအိမ်ပြင် (ကျား၊မ)

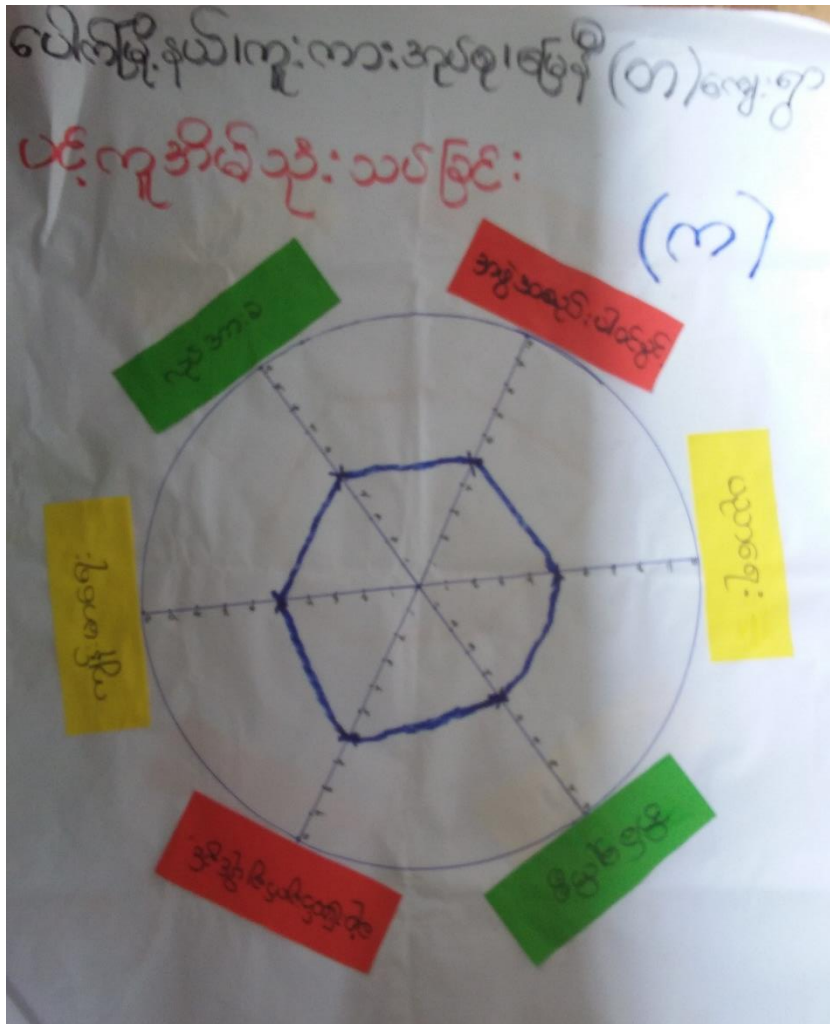
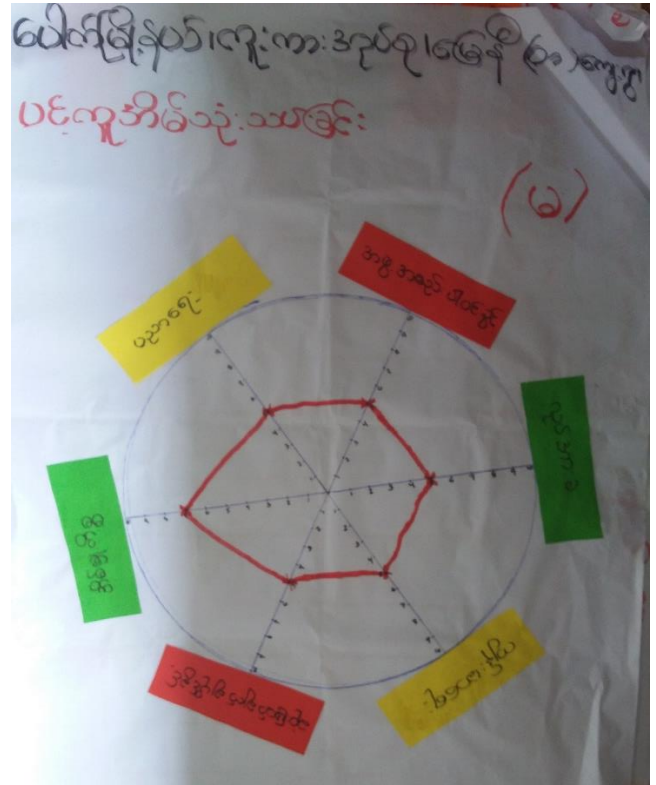
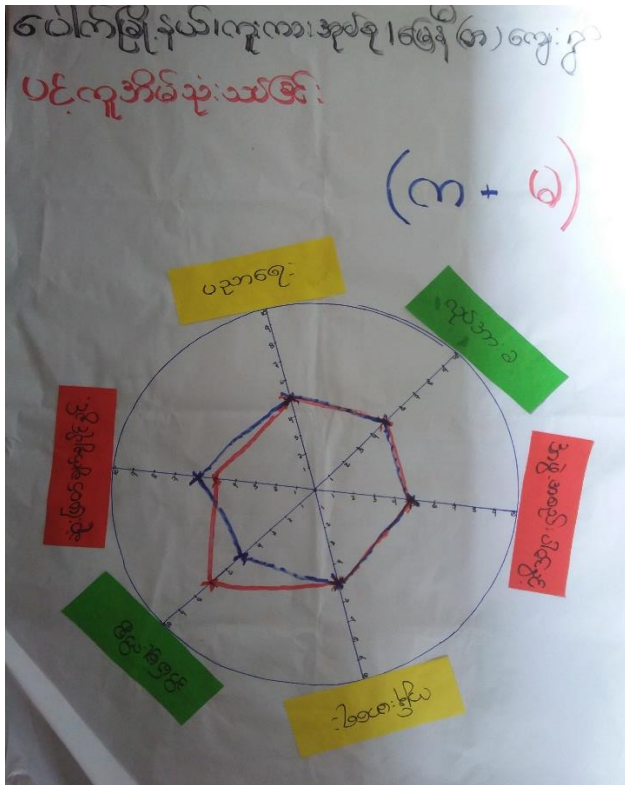



၁၆။ အဖွဲ့အစည်းချိတ်ဆက်မှုပြပုံ

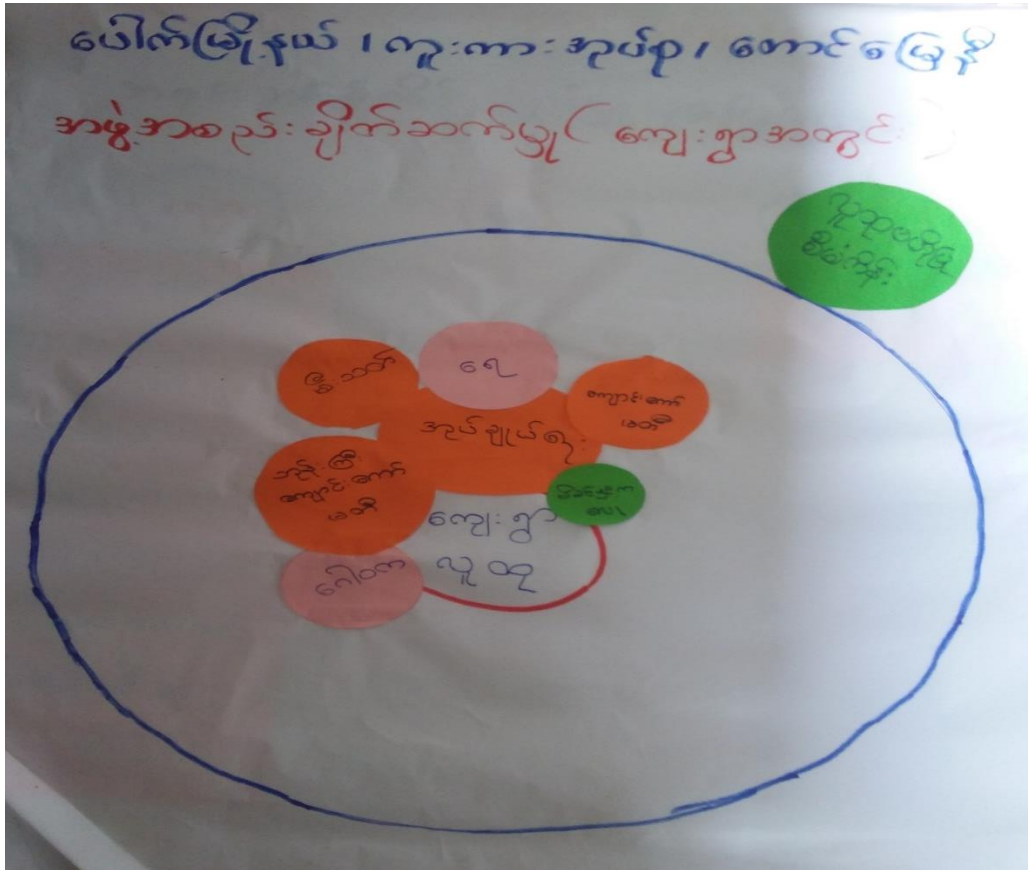

- ပေါက်ဖြိုနယ် ၊ ကူးကားအုပ်စု ၊ စောင်ဖြေခို
- မင်းပုခဲ
- ကျေးရွာနှင့်ချိတ်ဆက်နေသော အဖွဲ့အစည်းများ
- ၁။ ဂေါပကအဖွဲ့
  - ၂။ ကျောင်းကော်မတီ (ကျေးရွာအတွင်း)
  - ၃။ ဇီဝထက်အဖွဲ့
  - ၄။ ရေကော်မတီ
  - ၅။ အုပ်ချုပ်ရေး
  - ၆။ ဒီဇင်နွယ်ကော်မတီ
  - ၇။ အုပ်ချုပ်ရေးနှင့်ကျေးဇူးတင်မှုအဖွဲ့

ပေါက်ဖျက် နယ်၊ ကူးကား အုပ်စု၊ တောင်ကြော့  
ဇင်းပုံခဲ  
ဆွေခွေဇင်း နှင့် ဆိုးစစ်ခြင်း

- အဓိကဦးဆောင် ပြီး အလုပ်လုပ်ထား အဖွဲ့ သည် အုပ်  
ချုပ်၏ အဖွဲ့ ဖြစ်သည်။

- ဂေါပက အဖွဲ့၊ အုပ်စုကြီး ဂျောင်း ဖြစ်ကြောင်း

ရှာ၊ ကော်မတီ အဖွဲ့များ က အာ သာ၏

=> မိခင် နှင့် ကဏ္ဍ၊ စောင့်ရှောက်ရေး အဖွဲ့တွင် အမျိုး  
သမီး သို့သော် ဖွဲ့ထား သည်။

=> မိသားစု အဖွဲ့ အမျိုး သား သို့သော် ဖွဲ့ထား။

၁၈။ အမျိုးသမီး၊ အမျိုးသားများ၏အခွင့်အရေးများ

ပေါက်မြို့နယ်၊ ကုလားအုပ်စု၊ မြေခို(၈)ကျေးရွာ  
 အမျိုးသမီးများဝင်ပြသော အခွင့်အရေးများ

- ၁။ ကျေးရွာခြံစားဆက်သွယ်ရေးလမ်းခက်ခဲသည်။
- ၂။ ကျောင်းခြံစားရုံး၊ နေထိုင်မှုအခွင့်အရေးများ
- ၃။ ကျေးလက်ဆေးပေးခန်း၊ မြေစိုက်ရေး၊ မြေဖွား
- ၄။ နှစ်စဉ် မြေစိုက်ရေး၊ ကျောင်းဆရာမများ
- ၅။ မြေစိုက်ရေး၊ မြေစိုက်ရေး၊ မြေစိုက်ရေး
- ၆။ မြေစိုက်ရေး၊ မြေစိုက်ရေး၊ မြေစိုက်ရေး
- ၇။ မြေစိုက်ရေး၊ မြေစိုက်ရေး၊ မြေစိုက်ရေး
- ၈။ မြေစိုက်ရေး၊ မြေစိုက်ရေး၊ မြေစိုက်ရေး
- ၉။ မြေစိုက်ရေး၊ မြေစိုက်ရေး၊ မြေစိုက်ရေး
- ၁၀။ မြေစိုက်ရေး၊ မြေစိုက်ရေး၊ မြေစိုက်ရေး

ပေါက်မြို့နယ်၊ ကုလားအုပ်စု၊ မြေခို(၈)ကျေးရွာ  
 အမျိုးသမီးများဝင်ပြသော အခွင့်အရေးများ

- ၁။ လမ်း၊ သွားလာရေး၊ မကောင်း(လမ်းမကောင်း)
- ၂။ သွားလာရေး၊ လူမှုရေး၊ ပညာရေး၊ အလွန်ခက်ခဲ။
- ၃။ သွားလာရေး (ကလေးစားမှု) ခက်ခဲ(မေးမေး)
- ၄။ ဆေးခန်းအိမ်သာမရှိခြင်း(ကျန်းမာရေးနှင့်ညီညွတ်)
- ၅။ ကလေးများအတွက်ကျောင်းအိမ်သာမရှိခြင်း
- ၆။ စာသင်ကျောင်းခြံစည်းရိုးလုံခြုံမှုမရှိ
- ၇။ ဝင်ငွေလုပ်လေ့ကပ်မှုရှိသောကြောင့်အခက်ခဲ
- ၈။ သင့်သွားကျောက်လုပ်ကိုင်ရေးခြင်း
- ၉။ သွားကြီးကျောင်းဆောင်အဖိုးမသက်နိုင်ခြင်း
- ၁၀။ ကျောင်းလမ်းသွားလာစရိတ်ခက်ခဲခြင်း
- ၁၁။ KGA ကျောင်းဆောင်ကောင်းမွန်မှုမရှိခြင်း
- ၁၂။ ဆေးခန်းခြံစည်းရိုးမလုံခြုံခြင်း

၁၉။ အမျိုးသမီး၊ အမျိုးသားများ၏ မျှော်မှန်းချက်များ

ပေါက်မြို့နယ်၊ ကုလားအုပ်စု၊ မြေခို(၈)ကျေးရွာ  
 အမျိုးသမီးများဝင်ပြသော မျှော်မှန်းချက်များ

- ၁။ ကျေးရွာခြံစားဆက်သွယ်ရေးလမ်းမကောင်း
- ၂။ ကျောင်းခြံစားရုံး၊ နေထိုင်မှုအခွင့်အရေးများ
- ၃။ ကျေးလက်ဆေးပေးခန်း၊ မြေစိုက်ရေး၊ မြေဖွား
- ၄။ နှစ်စဉ် မြေစိုက်ရေး၊ ကျောင်းဆရာမများ
- ၅။ မြေစိုက်ရေး၊ မြေစိုက်ရေး၊ မြေစိုက်ရေး
- ၆။ မြေစိုက်ရေး၊ မြေစိုက်ရေး၊ မြေစိုက်ရေး
- ၇။ မြေစိုက်ရေး၊ မြေစိုက်ရေး၊ မြေစိုက်ရေး
- ၈။ မြေစိုက်ရေး၊ မြေစိုက်ရေး၊ မြေစိုက်ရေး
- ၉။ မြေစိုက်ရေး၊ မြေစိုက်ရေး၊ မြေစိုက်ရေး
- ၁၀။ မြေစိုက်ရေး၊ မြေစိုက်ရေး၊ မြေစိုက်ရေး

ပေါက်မြို့နယ်၊ ကုလားအုပ်စု၊ မြေခို(၈)ကျေးရွာ  
 အမျိုးသမီးများဝင်ပြသော မျှော်မှန်းချက်များ

- ၁။ သွားလာရေးဆက်သွယ်ရေး(ကျောက်ကြမ်း)ရှိရမည်
- ၂။ သွားလာရေးလမ်းလှည့်ရမည်
- ၃။ ဆေးခန်းအိမ်သာရှိရမည်
- ၄။ ကလေးများအတွက်ကျောင်းအိမ်သာရှိရမည်
- ၅။ စာသင်ကျောင်းခြံစည်းရိုးလုံခြုံရမည်
- ၆။ ဝင်ငွေလုပ်လေ့ကပ်မှုရှိရမည်
- ၇။ သွားကြီးကျောင်းရှိရမည်
- ၈။ ကျောင်းလမ်းသွားလာစရိတ်လျှော့ရမည်
- ၉။ KGA ကျောင်းဆောင်ရှိရမည်
- ၁၀။ ဆေးခန်းခြံစည်းရိုးလုံခြုံရမည်

၂၀။ ဦးစားပေးလုပ်ငန်းများရွေးချယ်ခြင်းဇယား

ကျေးဇူးပြု၍ ရေးလုပ်ငန်းများ  
 ပေါ်လွင်နေပါက ကုမ္ပဏီအုပ်စု၊ တောင်ကြီး  
 ၁။ ရွာတွင်းဆက်လမ်းဖြင့်ဖြင့်  
 ၂။ ရေပိုက်လိုင်း / ရေကန်  
 ၃။ ဆိုလာမီး  
 ၄။ ရေကန်တူးဖော်ခြင်း  
 ၅။ ကျောင်းခြံစည်စိုက်  
 ၆။ ရွာတွင်းလမ်းဖြင့်ဖြင့်  
 ၇။ ကျောင်းယင်လျှံအိမ်သာ  
 ၈။ ဆေးပေးခန်း  
 ၉။ ဆေးပေးခန်းအိမ်သာ  
 ၁၀။ K ၆ ဆောင်ဖြင့်ဖြင့်  
 ၁၁။ စာကြည့်တိုက်

ပေါ်လွင်နေပါက ကုမ္ပဏီအုပ်စု၊ မြေပို(တ)ကျေးရွာ  
 အချို့သားများတင်ပြသော ဖွံ့ဖြိုးရေးလုပ်ငန်းများ  
 ၁။ ရွာချင်းဆက်လမ်း(မြေပို(တ)ကျေးရွာအုပ်စု)  
 ၂။ ဆိုလာမီးလမ်းရေး  
 ၃။ ဆေးခန်းအိမ်သာတည်ဆောက်ခြင်း  
 ၄။ ကျောင်းအိမ်သာ  
 ၅။ ကျောင်းခြံစည်စိုက်  
 ၆။ ဝေဖွဲ့စေလုပ်ငန်း  
 ၇။ ဘုန်းကြီးကျောင်းတည်ဆောက်ခြင်း  
 ၈။ ရွာတွင်းလမ်းပြင်ဆင်ခြင်း  
 ၉။ K ၆ ကျောင်းဆောင်  
 ၁၀။ ဆေးခန်းခြံစည်စိုက်  
 ၁၁။ မြေပို(တ) နှင့် မြေပို(တ) ရွာချင်းဆက်

ပေါ်လွင်နေပါက ကုမ္ပဏီအုပ်စု၊ မြေပို(တ)ကျေးရွာ  
 အချို့သားများတင်ပြသော ဖွံ့ဖြိုးရေးလုပ်ငန်းများ  
 ၁။ ကျေးဇူးပြု၍ ဆက်လမ်း ( )  
 ၂။ ကျောင်းခြံစည်စိုက်  
 ၃။ ဆေးပေးခန်းခြံစည်စိုက်  
 ၄။ ဆိုလာမီး  
 ၅။ ရွာတွင်းဖြင့်ဖြင့်လမ်း  
 ၆။ K ၆ - စာအုပ်ဆောင်  
 ၇။ ဆောင်ကြီးနယ်စိုက်ရေးရွာ နှင့်  
 ဆက်လမ်း "



၂၁။ ကော်မတီဝင်များစာရင်း

ကော်မတီဝင်များစာရင်း  
 ကျေးရွာစီမံကိန်း အထောက်အကူပြုကော်မတီဝင်များစာရင်း (မြေနှိုက်ကား)

စဉ်	အမည်	ကျား	မ	ရာထူး/တာဝန်
၀	ဦးအဝင်းဆန်း	✓		ကျေးရွာစေတနာ့ဝန်ထမ်း
၂	ဒေါ်ဝင်းဦး		✓	ကျေးရွာစေတနာ့ဝန်ထမ်း
၃	ဦးကျော်ဌေးဝင်း	✓		ကျေးရွာစီဆေးကုသမှုဌာန
၄	ဒေါ်ခင်မာဝင်း		✓	ကျေးရွာစီဆေးကုသမှုဌာန
၅	ဦးဝင်းဦး	✓		ကျေးရွာဘဏ္ဍာရေးဓာရေး
၆	ဒေါ်ဆွေဝင်း		✓	ဝယ်ယူရေးဆပ်ကော်မတီဌာန
၇	ဦးဌေးမြင့်အောင်	✓		ဝယ်ယူရေးဆပ်ကော်မတီ
၈	ဒေါ်ဒုဠိစွေ		✓	ဝယ်ယူရေးဆပ်ကော်မတီ
၉	ဦးဝင်းမြင့်အေး	✓		ကုန်ပစ္စည်းထိန်းသိမ်းရေးဆပ်ကော်မတီဌာန
၁၀	ဒေါ်မာရီ		✓	ကုန်ပစ္စည်းထိန်းသိမ်းရေးဆပ်ကော်မတီ
၁၁	ဦးခိုင်မောင်	✓		စာရင်းကြည့်ကြီးကြပ်ရေးဆပ်ကော်မတီဌာန
၁၂	ဒေါ်ခင်ခင်		✓	စာရင်းကြည့်ကြီးကြပ်ရေးဆပ်ကော်မတီ
၁၃	ဒေါ်ခင်ခင်ဝင်း		✓	ဝေဖန်ကြံမြေကွဲယိမ်းစားယူမှုဌာန
၁၄	ဦးခင်မောင်ဆန်း	✓		ဝေဖန်ကြံမြေကွဲယိမ်းစားယူမှုဌာန
၁၅				
၁၆				
၁၇				
၁၈				

၂၂။ ကျေးရွာအချက်အလက်များ (ပုံစံ-၁)

ပုံစံ - ၈ - ၁ ကျေးရွာအခြေခံအချက်အလက်များ (Form PC 1)

လက်ညှိုးရွက် ကျေးရွာတစ်ရွာသို့ ပထမဆုံးပိတ်ဆက်ခေါ် သွားရောက်သောအခါ လူထုစည်းရုံးရေးမှူးသည် ကျေးရွာ ခေါင်းဆောင်များအား ကျေးရွာအချက်အလက်များကို မေတ္တာရပ်ခံ၍ တောင်းခံရသည်။ ဤအချက်အလက်များကို စီမံကိန်း ဝိတ်ဆက်အစည်းဝေးမတိုင်မီတောင်းခံရသည်။ စီမံကိန်းပိတ်ဆက်အစည်းဝေးတွင် လူထုစည်းရုံးရေးမှူးသည် ဤအချက်အလက် များအား စစ်ဆေးပြီး မှန်ကန်အောင်ပြုလုပ်ရမည်၊ ပြီးနောက်တွင် လူထုစည်းရုံးရေးမှူးမှ သတင်းအချက်အလက်တံသို့ Tablets မှ တာဆင့် ဖြည့်သွင်းရမည်။

ကျေးရွာခေါင်းဆောင် အမည် ဦးဇော်ကျော်	ကျေးရွာခေါင်းဆောင်၏ ဖုန်းနံပါတ် ၀၇- ၉၅ ၇၇၇၄၁၅၅၆	လူထုစည်းရုံးရေးမှူး၏ အမည် ဦးစိုင်းစိန်ဝင်း
ဖြည့်နှယ်ကိုင်ခံ့အသံကြီးမဟော့၊ ဗြူနယ် ဝေါက်	ကျေးရွာအုပ်စု	ကျေးရွာ မြေမှ(ဂေကင်)

လူမျိုးစု	အိမ်ထောင်စုအရေအတွက်	ကိုးကွယ်သည့်ဘာသာ	အိမ်ထောင်စုအရေအတွက်
လူမျိုးစု (၁) -ဗမာ့.....	၃၇	ဘာသာ (၁) -ဗုဒ္ဓ.....	၃၇
လူမျိုးစု (၂) -----		ဘာသာ (၂) -----	
လူမျိုးစု (၃) -----		ဘာသာ (၃) -----	
လူမျိုးစုစရာ -----		ဘာသာစရာ -----	
အခြား			
	အရေအတွက်		
မသားစိုင်းသူများ	၄		
သက်ကြီးရွယ်အိုများ (၆၅ နှစ် နှင့် အထက်)	၈		
စစ်ဘေးရှောင်			

	အမျိုးသား (အရေအတွက်)	အမျိုးသမီး (အရေအတွက်)
လူဦးရေ		
လူမျိုးစု (၁) -ဗမာ.....	၁၁၅	၁၀၃
လူမျိုးစု (၂) -----		
လူမျိုးစု (၃) -----		
အခြား		
အိမ်ထောင်စုဦးရေ	၃၃	၄

(ခ) အခြေခံအောက်အဖွဲ့အစည်းများ

ကောင်စီရင်း	အမှတ်	ကျန်းမာရေး	အမှတ်	ဘာသာရေး အထောက်	အမှတ်
-------------	-------	------------	-------	----------------	-------

	ဖြစ်ပါ		ဖြစ်ပါ	အတံ့များ	ဖြစ်ပါ
အထက်တန်းကျောင်း	<input type="checkbox"/>	ခေမာရုံ	<input type="checkbox"/>	ခေတီ	<input type="checkbox"/>
အလယ်တန်းကျောင်း	<input type="checkbox"/>	ကျွန်းမာခေမာရုံ	<input type="checkbox"/>	ဘုန်းကြီးကျောင်း	<input checked="" type="checkbox"/>
ပုလဲတန်းကျောင်း	<input checked="" type="checkbox"/>	ကျွန်းမာခေမာရုံ	<input type="checkbox"/>	ဟိန္ဒူဘုရားကျောင်း	<input type="checkbox"/>
ပုဂံကျောင်း	<input checked="" type="checkbox"/>	ခေမာပေခမ်း	<input checked="" type="checkbox"/>	ခေမာပေခမ်းကျောင်း	<input type="checkbox"/>
အခြား	<input type="checkbox"/>	အခြား	<input type="checkbox"/>	ခေတီ	<input type="checkbox"/>
				အခြား	<input type="checkbox"/>
မှတ်စွက်		မှတ်စွက်		မှတ်စွက်	
KG ၁၀၂၆	<input checked="" type="checkbox"/>				

(ဂ) ကျွမ်းကျင်သူများမှတ်တမ်း (ကျေးရွာတွင်နေထိုင်သော သို့မဟုတ် တခြားရွာမှလာရောက်သော ကျွမ်းကျင်သူများ)

(၁) စာသင်ကျောင်း			(၂) ကျွန်းမာခေမာ			(၃) လက်မှုပညာရှင်		
	ရွာတွင်နေထိုင်သူ	အခြားရွာမှလာသူ		ရွာတွင်နေထိုင်သူ	အခြားရွာမှလာသူ		ရွာတွင်နေထိုင်သူ	အခြားရွာမှလာသူ
ပုလဲတန်းကျောင်း	<input checked="" type="checkbox"/>	<input type="checkbox"/>	ဆရာမ	<input type="checkbox"/>	<input type="checkbox"/>	လက်သမား	<input checked="" type="checkbox"/>	<input type="checkbox"/>
အထက်တန်းကျောင်း	<input type="checkbox"/>	<input type="checkbox"/>	လက်ထောက်ကျွန်းမာခေမာ	<input type="checkbox"/>	<input type="checkbox"/>	ပန်းရံ	<input checked="" type="checkbox"/>	<input type="checkbox"/>
အလယ်တန်းကျောင်း	<input type="checkbox"/>	<input type="checkbox"/>	အဆိုသင်ကျွန်းမာခေမာဆရာ	<input type="checkbox"/>	<input type="checkbox"/>	ကျွမ်းကျင်ကျွမ်းကျင်သမား	<input type="checkbox"/>	<input type="checkbox"/>
ပုဂံကျောင်း	<input checked="" type="checkbox"/>	<input type="checkbox"/>	သားရွာဆရာ	<input checked="" type="checkbox"/>	<input type="checkbox"/>	ခေမာပေခမ်း	<input checked="" type="checkbox"/>	<input type="checkbox"/>
အခြား KG	<input checked="" type="checkbox"/>	<input type="checkbox"/>	မြိုင်သူကျွန်းမာခေမာ	<input type="checkbox"/>	<input type="checkbox"/>	လက်မှုပညာ	<input checked="" type="checkbox"/>	<input type="checkbox"/>
မှတ်စွက်			မှတ်စွက်			မှတ်စွက်		

(ဃ) ကျေးရွာသို့ ရောက်ရှိနိုင်သည့် လမ်းအခြေအနေ / ကျေးရွာအဝန်းတွင် ရင်းစို ကျေးရွာအုပ်စုနှင့် ဆက်သွယ်ထားသော လမ်းအခြေအနေ (အောက်ပါပုံစံဖြည့်ပါ)

ကျောက်ကြွေလမ်း      ကတ္တရာလမ်း      ကျွန်းမာခေမာလမ်း      မော်တော်ဆိုင်ကားလမ်း  
 ကျောက်ခဲလမ်း      မြေသားလမ်း      လှဘူလမ်း      အခြား \_\_\_\_\_

(င) ကျေးရွာရှိ ခြံနယ်များ

- (၁) လူထုတို့ ခြံနယ်ကို မိမိတို့ ဤကျေးရွာတွင် ကျေးရွာရှိ ခြံနယ်များ နှစ်ချက် ခြံနယ်ထားသော?
- (၂) ခြံနယ်တွင် ဤခရိုင်များကို မည်သည့် ခရိုင်တွင် ခြံနယ်ထားသနည်း?      ခရိုင် \_\_\_\_\_ / မသိပါ
- (၃) ဤခရိုင်များကို ခြံနယ်ထားသည့် ခြံနယ်များ?      ခြံနယ် \_\_\_\_\_ / မသိပါ

(စ) မိမိတို့ ကျေးရွာ

- (၁) ဤကျေးရွာ၏ ဝါးပင်များ ချားကျေးရွာအုပ်စု၏ ဝါးပင်များထက် မိမိတို့ ခြံနယ်ထားသနည်း?      ခြံနယ် \_\_\_\_\_ / မသိပါ
- (၂) ဤကျေးရွာမှ ချားကျေးရွာအုပ်စု၏ ဝါးပင်များထက် သွားလာရတွင် ဤခြံနယ်သည် အမိန့်



၂၃။ စီမံကိန်းအချိန်ဇယား (ပုံစံ-၂)

ပုံစံ ၀-၂- စီမံကိန်းစက်ဝန်းအချိန်ဇယား (PC ၇)

လမ်းညွှန်ချက်၊ သက်ဆိုင်ရာလုပ်ငန်းစဉ်/ရုံးချုပ်/လက်ထောက်အဖွဲ့/ပညာများများမှ စီမံကိန်းစက်ဝန်းအဆင့်တစ်ခုစီဖြင့်/တိုင်း ကျေးရွာနှင့် ကျေးရွာအုပ်စုအတွက် ဤစက်  
 ဖြည့်သွင်းရမည်။  
 စည်းရုံးရေးမှူး/ပန်ဆမ်း အမည် ဦး ဒွါဇော်ဝင်း  
 နေ့စွဲ ၂၃. ၁၁. ၂၀၁၇ စက်ဝန်းအားအမှတ်ခြစ်ပါ  စက်ဝန်း(၁)  စက်ဝန်း(၂)  စက်ဝန်း(၃)  
 စက်ဝန်း (၄)  
 ဖြည့်နှယ်/တိုင်း ၁၀ကျေး မြို့နယ် ပေါက် ကျေးရွာအုပ်စု ကျေးရွာ ဖြေဖို့(၁၈)

စီမံကိန်းအဆင့်အစဉ်များ	နေ့စွဲ		အစည်းအဝေးတွင်တက်ရောက်သူအရေအတွက်			
	စတင်သည့် နေ့	ပြီးဆုံးသည့်နေ့	အမျိုးသား အရေအတွက်	အမျိုးသမီး အရေအတွက်	အိမ်ထောင်စု အရေအတွက်	လူချိန်တက်ရောက်သူ အရေအတွက်နှင့် လူချိန်အမည်
၁။ ကျေးရွာစီမံကိန်း မိတ်ဆက်အစည်းအဝေး	၂၃.၁၁.၂၀၁၇	၂၃.၁၁.၂၀၁၇	၂၀	၃၁	၅၁	၅၁   ၁၂၆၁
၂။ ကျေးရွာစွဲ ခြီးရေး စီမံချက်ရေးဆွဲခြင်း အစည်းအဝေး	၂၃.၁၁.၂၀၁၇	၂၃.၁၁.၂၀၁၇	၂၀	၃၁	၅၁	၅၁   ၁၂၆၁
၃။ ကျေးရွာအုပ်စု လုပ်ငန်းဆုံးဖြတ်ချက်ချသည့် အစည်းအဝေး	၂၄.၁၁.၂၀၁၇	၂၄.၁၁.၂၀၁၇				
၄။ မြို့နယ်အဆင့် စီမံကိန်းရေးဆွဲရေး နှင့် အကောင် အထည်ဖော်ရေးကော်မတီ၏ စီမံကိန်း သုံးသပ်မှု အစည်းအဝေး						
၅။ မြို့နယ် စီမံကိန်းရေးဆွဲရေး နှင့် အကောင်အထည် ဖော်ရေး ကော်မတီ၏ဆုံးဖြတ်မှုကို ရွာသို့ အသိပေး အကြောင်းကြားသည့် အစည်းအဝေး	၂၃.၁၂.၂၀၁၇	၂၃.၁၂.၂၀၁၇	၁၀	၂၈	၃၈	၃၈   ၁၂၆၁
၆။ စီမံကိန်းလုပ်ငန်းဆွဲစီမံချက်ရေးဆွဲခြင်း အစည်းအဝေး						
၆.၁။ စီမံကိန်းလုပ်ငန်း အကောင်အထည်ဖော်						

၆.၂။ ဝယ်ယူရေးအစီအစဉ် ရေးဆွဲခြင်း								
၆.၃။ ဘဏ္ဍာရေးကုန်ကျမှု လျာထားအစီအစဉ် ရေးဆွဲခြင်း								
၆.၄။ မြင်/ထိန်းအစီအစဉ် ရေးဆွဲခြင်း								
၇။ စီမံကိန်းလုပ်ငန်းခွဲ တိုးတက်မှု စောင့်ကြည့် အစည်းအဝေး								
၇.၁။ အစည်းအဝေး ပထမအကြိမ်								
၇.၂။ အစည်းအဝေး ဒုတိယအကြိမ်								
၇.၃။ အစည်းအဝေး တတိယအကြိမ်								
၈။ စီမံကိန်းလုပ်ငန်းခွဲ အပြီးသတ်စစ်ဆေးခြင်း အစည်းအဝေး								
၉။ လူထုစစ်ဆေးပွဲအစည်းအဝေး								



၁၅		၁၅	
----	--	----	--

၁။ မျှော်မှန်းခြင်း - နောင်လာမည့် (၅) နှစ် အတွင်း ကျေးရွာဖွံ့ဖြိုးရေး မျှော်မှန်းလျာထားချက်များအား တင်ပြပါ။

အမျိုးသားအဖွဲ့မှ တင်ပြသော မျှော်မှန်းချက်များ		အမျိုးသမီးအဖွဲ့မှ တင်ပြသော မျှော်မှန်းချက်များ	
၁	ကျေးရွာချင်း ဆက်လမ်း၊ ချေးကောင်း၊ ဖွံ့ဖြိုးမည်။	၁	ကျေးရွာချင်း ဆက်လမ်း၊ ကောင်း၊ ဖွံ့ဖြိုးမည်။
၂	ကျောင်း၊ ဖွံ့ဖြိုးရေး၊ ချေးကောင်း၊ ဖွံ့ဖြိုးမည်။	၂	ကျောင်း၊ ဖွံ့ဖြိုးရေး၊ ချေးကောင်း၊ ဖွံ့ဖြိုးမည်။
၃	ဆေးခန်း၊ ဖွံ့ဖြိုးရေး၊ ချေးကောင်း၊ ဖွံ့ဖြိုးမည်။	၃	ဆေးခန်း၊ ဖွံ့ဖြိုးရေး၊ ချေးကောင်း၊ ဖွံ့ဖြိုးမည်။
၄	ဆိုင်လမ်း၊ ဖွံ့ဖြိုးရေး၊ ချေးကောင်း၊ ဖွံ့ဖြိုးမည်။	၄	ဆိုင်လမ်း၊ ဖွံ့ဖြိုးရေး၊ ချေးကောင်း၊ ဖွံ့ဖြိုးမည်။
၅	ရွာတွင်းလမ်း၊ ချေးကောင်း၊ ဖွံ့ဖြိုးမည်။	၅	ရွာတွင်းလမ်း၊ ချေးကောင်း၊ ဖွံ့ဖြိုးမည်။
၆	KG ကျောင်းဆောင်၊ ဖွံ့ဖြိုးမည်။	၆	KG ကျောင်းဆောင်၊ ဖွံ့ဖြိုးမည်။
၇	ကျေးရွာ၊ ဖွံ့ဖြိုးရေး၊ ချေးကောင်း၊ ဖွံ့ဖြိုးမည်။	၇	ကျေးရွာ၊ ဖွံ့ဖြိုးရေး၊ ချေးကောင်း၊ ဖွံ့ဖြိုးမည်။
၈	ရွာတွင်းလမ်း၊ ချေးကောင်း၊ ဖွံ့ဖြိုးမည်။	၈	ရွာတွင်းလမ်း၊ ချေးကောင်း၊ ဖွံ့ဖြိုးမည်။
၉		၉	KG ကျောင်းဆောင်၊ ဖွံ့ဖြိုးမည်။
၁၀		၁၀	ဆေးခန်း၊ ဖွံ့ဖြိုးရေး၊ ချေးကောင်း၊ ဖွံ့ဖြိုးမည်။
၁၁		၁၁	
၁၂		၁၂	
၁၃			
၁၄			
၁၅			

၂။ လူထုစိတ်ကိန်း၏ လာမည့် (၄) နှစ်အတွက် အကျိုးတင်သော ဦးစားပေး ဖွံ့ဖြိုးတိုးတက်မှု လုပ်ငန်း အစီအစဉ်များအား ဖော်ပြပါ။

အဆင့်	ကျေးရွာအတွက် ဦးစားပေး	အဆိုပြုသူ (အမျိုးသားများ/	ခန့်မှန်းကုန်ကျ	အကျိုးခံစားခွင့်ရှိသူ
-------	-----------------------	---------------------------	-----------------	-----------------------



	ဖွံ့ဖြိုးတိုးတက်မှု လုပ်ငန်းစဉ်များ	အမျိုးသမီးများ/အမျိုးသား+ အမျိုးသမီး)	စရိတ်	ခန့်မှန်းခြေ အရေ အတွက်
၁	ရွာချင်းဆက်သွယ်ရေး	ကျား + ၁၀		၂၁၈
၂	ရွာတွင်း ကျွေးမွေးရေး	ကျား + ၆		၂၁၈
၃	မနန်းကျေးရွာတွင်းဆက်သွယ်ရေး သင်္ဘောလမ်း	ကျား + ၆		၂၁၈
၄	ကျောင်းခြံစနစ်ချိုး	ကျား + ၁၀		
၅	ဆေးခန်းခြံစနစ်ချိုး	ကျား + ၆		
၆	ဆေးခန်း အိမ်သာ	၆		
၇	ဆိုင်ကမ်းခြေ အိမ်သာခြံစနစ်	ကျား + ၁၀		
၈	၂၄ ကျောင်းဆောင်	ကျား + ၁၀		
၉	ကျောင်း အိမ်သာ	၆		
၁၀				
၁၁				
၁၂				

ထို့အပြင် လူထုစိမ့်ကိန်း၏ လာမည့် ( ၄ ) နှစ်အတွက် အကျုံးမဝင်သော ဦးစားပေး ဖွံ့ဖြိုးတိုးတက်မှု လုပ်ငန်း အစီအစဉ်များအားဖော်ပြပါ။

အဆင့်	ကျေးရွာအတွက် ဦးစားပေး ဖွံ့ဖြိုး တိုးတက်မှု လုပ်ငန်းစဉ်များ	အဆိုပြုသူ (အမျိုးသားများ/ အမျိုးသမီးများ/အမျိုးသား+ အမျိုးသမီး)	အခန်းကဏ္ဍ
၁	ပုံမှန်ရေပေးစနစ်	မ	
၂	မြစ်/ကျေးရွာစနစ်	ကျား	
၃			
၄			
၅			
၆			
၇			

ခေါင်းဆောင်၊ ကျေးရွာစိမ့်ကိန်းအထောက်အကူပြုကော်မတီမှ အတည်ပြုသည်။

အမည် ဒေါ်ကျေးရွာစိမ့်ကိန်း လက်မှတ်  နေ့စွဲ 23. 11. 2017



တိုင်ကြား ခိုင်ကြောင်းကို စည်းစိမ်စွမ်းပြ ဆွေးနွေး ခဲ့ပါသည်။ ထိုအခါမှာ  
ထုတ်ဖော်ချက်များ၊ ဒေါ်ခင်အောင်နှင့် မှ လူထုထုတ်ဖော်ချက်များဖြင့် လက်ထောက်  
ချုပ်ချုပ်ကိုင်ကိုင် မှားယွင်းမှုများကို စွမ်းပြ ခဲ့ပါသည်။ အောက်ဖော်ပြပါ  
တွင် လူထုထုတ်ဖော်ချက်များ ချိန်ဆောင်ပေးခြင်း မှ အားလုံးကို ဖြည့်လျက်ပြန်လျက်  
စွမ်းပြဆွေးနွေးပြီး နှစ်ချုပ်ကိုင်ရေးကို စုစည်း ခဲ့ပါသည်။





၂၇။ ကဏ္ဍအလိုက်ဦးစားပေးဖွံ့ဖြိုးရေးလုပ်ငန်းစဉ်များ

နောက်ဆက်တွဲ (၄) ခြားနားသော အပိုင်းများအတွက် ဦးစားပေးဖွံ့ဖြိုးရေးလုပ်ငန်းစဉ်

အနစ်ချုပ်

မူရင်းအား VPSC တွင်ထားရှိရပါမည်။ အခြားဌာနများနှင့် ညှိနှိုင်းရန်အတွက် မိတ္တူအား TPIC သို့ ပို့ရပါမည်။ MIS သို့ သွင်းရန်မလိုပါ။

	အဆင့်	လုပ်ငန်း	မည်သူ ဦးစားပေးလဲ	ကျေးရွာတာဝန်ခံ (ပြင်ပမှ ဖယ်ဘာသာယာကန်ခံမလဲ)
အခြားအဆောက်အအုံ	၁			
	၂			
	၃			
	၄			
	၅			
အသက်မွေးဝမ်းကျောင်း၊ ဝိုက်ပျိုးရေး	၁	စိုက်၊ မြေ၊ နယ်၊ ပညာ		ဦးဌေးလွင်
	၂			
	၃			
	၄			
	၅			
ကျန်းမာရေးနှင့် အာဟာရ	၁			
	၂			
	၃			
	၄			
	၅			
ပညာရေး	၁			
	၂			
	၃			
	၄			
	၅			
အခြား	၁	ပုံနှိပ်ရန်၊ ဖွဲ့စည်းရေး		ဦးဌေးလွင်
	၂			
	၃			
	၄			
	၅			

၂၈။ ကျေးရွာဖွံ့ဖြိုးရေးအစီအစဉ်ဆောင်ရွက်မှုမှတ်တမ်းဇာတ်ပုံများ



ပထမအကြိမ် ကျေးရွာအစည်းအဝေးဆောင်ရွက်မှုမှတ်တမ်း



ကော်မတီဝင်များကို မဲပေးစနစ်ဖြင့် ရွေးချယ်ခြင်းမှတ်တမ်း



ကျေးရွာအစည်းအဝေးမှတ်တမ်း



ကျေးရွာအစည်းအဝေးမှတ်တမ်း





## လူထုဗဟိုပြုစီမံကိန်း

ကျေးလက်လူထုအခြေပြု ၊ ဖွံ့ဖြိုးမှုကိုတိုးရှေးရှု

---

လူထုဗဟိုပြုစီမံကိန်းရုံး၊ အင်းတော (တောင်စု)၊ ပေါက်မြို့နယ်၊ မကွေးတိုင်းဒေသကြီး။

ရုံးဖုန်း-၀၆၂၄၅၃၅၈

[www.cdd.drdmyanmar.org](http://www.cdd.drdmyanmar.org)