

ပြည်ထောင်စု သမ္မတ မြန်မာနိုင်ငံတော်အစိုးရ
စိုက်ပျိုးရေး ၊ မွေးမြူရေးနှင့် ဆည်မြောင်းဝန်ကြီးဌာန
ကျေးလက်ဒေသဖွံ့ဖြိုးတိုးတက်ရေးဦးစီးဌာန
ဘီးလင်းမြို့နယ်



National Community Driven Development Project

လူထုဗဟိုပြုစီမံကိန်း



ကျေးရွာဖွံ့ဖြိုးရေးအစီအစဉ်
Village Development Plan (VDP)
ဘီးလင်းမြို့နယ်

၂၀၁၉ ခုနှစ်

ပျဉ်းမကျေးရွာ

မဲနသန်ကျေးရွာအုပ်စု

မာတိကာ

စဉ်	အကြောင်းအရာ	စာမျက်နှာ
၁။	မာတိကာ	၁
၂။	ဘီးလင်းမြို့နယ်မြေပုံ	၂
၃။	ကျေးရွာအုပ်စုမြေပုံ	၃
၄။	ကျေးရွာအခြေခံအချက်အလက်များနှင့် ကျေးရွာသမိုင်းကြောင်း	၄-၆
၅။	လူထုပူးပေါင်းပါဝင်သော လူမှုဆန်းစစ်ခြင်းနှင့် အကဲဖြတ်ခြင်း လုပ်ငန်းစဉ် (PSA/PRA) အကျဉ်းချုပ်ဇယား	၇
၆။	(က) လူမှုရေး အရင်းအမြစ်ပြုပြင်မှုနှင့် သုံးသပ်ချက် (ခ) ဥစ္စာဓန ကြွယ်ဝမှု အဆင့်အတန်း သတ်မှတ်ခြင်း နှင့် အသက်မွေးဝမ်း ကျောင်းပြဇယားနှင့် သုံးသပ်ချက်များ (ဂ) အရင်းအမြစ် ပိုင်ဆိုင်မှု သုံးသပ်ခြင်း (ဃ) ရာသီခွင်ပြ ပြက္ခဒိန်နှင့် သုံးသပ်ခြင်း (င) ပင့်ကူအိမ် သုံးသပ်ခြင်း (စ) ဗင်းကားချပ် (ဆ) အမျိုးသား/အမျိုးသမီး အခက်အခဲများ (ဇ) ကျေးရွာမျှော်မှန်းချက် (အမျိုးသား/အမျိုးသမီး) (ဈ) ဦးစားပေးလုပ်ငန်းများ	၈-၉ ၁၀-၁၁ ၁၂-၁၃ ၁၄-၁၅ ၁၆-၁၇ ၁၈-၂၀ ၂၁ ၂၁ ၂၂
၇။	ကော်မတီဝင်များရွေးချယ်ခြင်းနှင့်ကျေးရွာဖွံ့ဖြိုးရေး အစီအစဉ်ဆောင်ရွက်မှုမှတ်တမ်း ဓါတ်ပုံများ	၂၃
၈။	ကော်မတီဝင်များ စာရင်း	၂၄
၉။	ကျေးရွာအချက်အလက်ပုံစံ (၁)	၂၅-၃၆
၁၀။	စီမံကိန်းအချိန်စက်ဝန်းအချိန်ဇယား (ပုံစံ ၂)	၃၇-၄၂
၁၁။	ကျေးရွာဖွံ့ဖြိုးရေးဦးစားပေးအစီအစဉ် (ပုံစံ ၃)	၄၃-၅၃
၁၂။	အစည်းအဝေးမှတ်တမ်းများ	၅၄
၁၃။	ကဏ္ဍအလိုက် အခက်အခဲမှတ်တမ်း	၅၅

ဘီးလင်းမြို့နယ် အခြေပြမြေပုံ

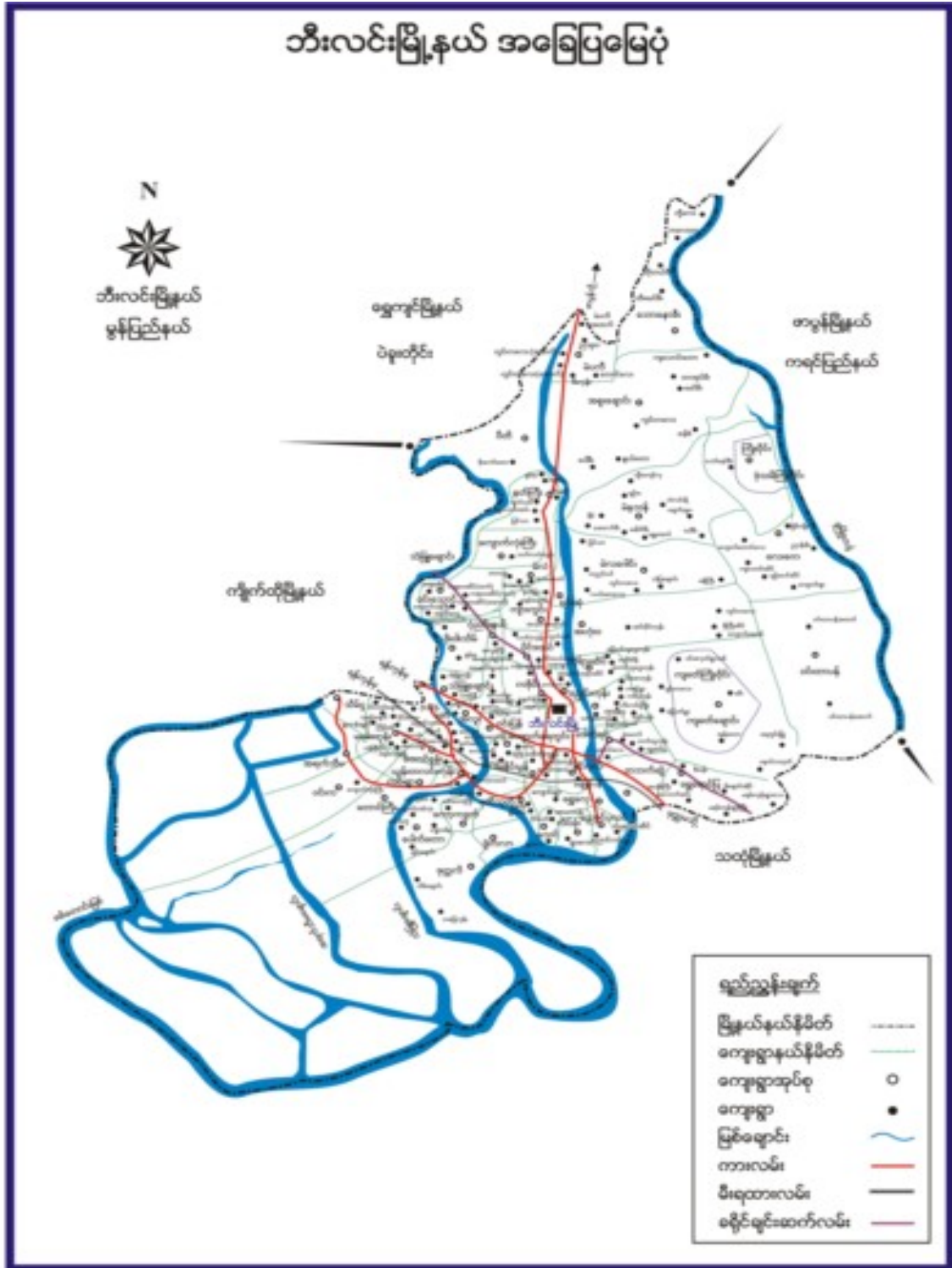

ကျေးရွာအုပ်စုပြမြေပုံ

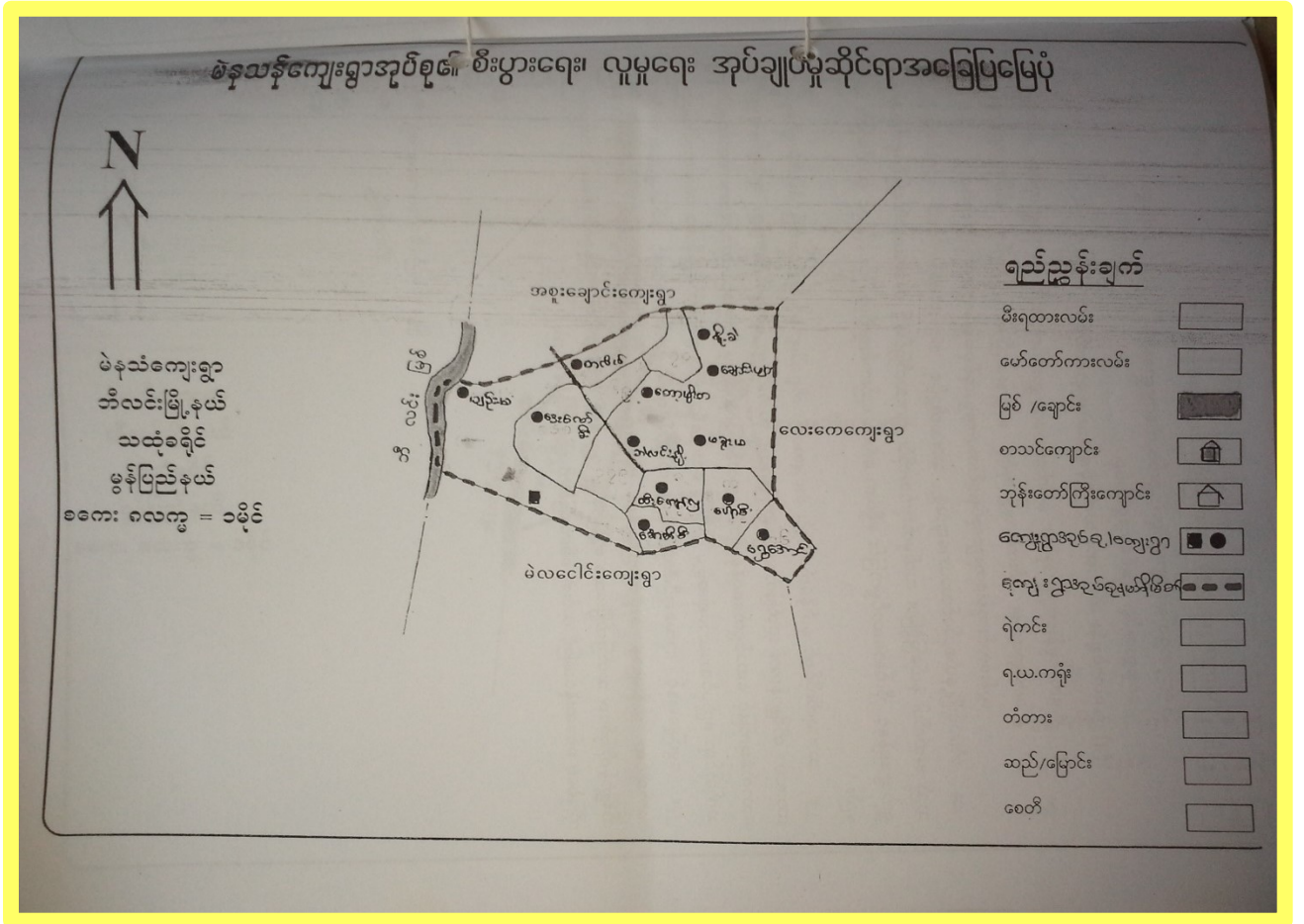

အုပ်စုတွင်ပါဝင်သော ကျေးရွာများမှာ

- ၁။ မဲနုသန်
- ၂။ ခေါ်ထီးခီး
- ၃။ ချောင်းဖျား
- ၄။ ပျဉ်းမ
- ၅။ နို့ခဲ
- ၆။ ရွှေအောင်
- ၇။ ဒေးလော်ခီး
- ၈။ ဘဲလင်းနို့

၃။ကျေးရွာအတွင်းရှိစုစုပေါင်းအိမ်ထောင်စုနှင့် လူဦးရေ

အိမ်ထောင်စု	ကျား	မ	စုစုပေါင်း
၁၂၁	၃၁၄	၃၆၆	၆၈၀

လူမျိုးစု၊လူမျိုးစုအိမ်ထောင်စု

အမျိုးအစား	အိမ်ထောင်စု	ကျား	မ	စုစုပေါင်း
ကရင်	၁၂၁	၃၁၄	၃၆၆	၆၈၀
ဗမာ	-	-	-	-
လူမျိုးရော	-	-	-	-

ထိခိုက်လွယ်အိမ်ထောင်စု

ထိခိုက်လွယ်အုပ်စု	အိမ်ထောင်စု	ကျား	မ	စုစုပေါင်း
သက်ကြီးရွယ်အို	-	၁၄	၁၉	၃၃
အမျိုးသမီး ဦးဆောင်	၁၅	-	-	၁၅
မသန်စွမ်း	-	၂	၂	၄
မြေယာမဲ့	-	-	-	-

ကျေးရွာရှိအခြေခံအဆောက်အအုံများ

ပညာရေး	ခြံစံပါ	ကျန်းမာရေး	ခြံစံပါ	ဘာသာရေး	ခြံစံပါ
အထက်တန်းကျောင်း		ဆေးရုံ		ဘုရား/စေတီ	
အလယ်တန်းကျောင်း		ကျန်းမာရေးဌာန		ဘုန်းကြီးကျောင်း	✓
မူလတန်းကျောင်း	✓	ကျန်းမာရေးဌာနခွဲ		ဟိန္ဒူဘုရားကျောင်း	
မူကြိုကျောင်း		ဆေးခန်း		ခရစ်ယာန်ဘုရားကျောင်း	
အခြား(မူလတန်းကျောင်း)		အခြား		ဗလီ	
မှတ်ချက်		မှတ်ချက်		မှတ်ချက်	

အဓိကစီးပွားရေးလုပ်ငန်းများ

စိုက်ပျိုးရေး	မွေးမြူရေး	အသေးစားစီးပွားရေးလုပ်ငန်းများ	အခြား
စပါး ၊ တောင်ယာ	ကြက် ၊ ဝက်	ဈေးဆိုင်	-

ကျေးရွာအတွင်းအဓိကပိုင်ဆိုင်မှုများ

ကျေးရွာပိုင်ဆိုင်မှုများ	စိုက်ပျိုးရေး	စားကျက်မြေ	သစ်တောမြေ	သဲ/ကျောက်ရရှိမှု	ရေတွင်း / ရေကန်	စက်ရေတွင်း
အရေအတွက်	၃၀ ဧက	၃၈ ဧက	၂၀ ဧက	-	-	-

ကျေးရွာအတွင်းအခြားပိုင်ဆိုင်မှုများ

ကျေးရွာပိုင်ဆိုင်မှုများ	ရေတင်စက်	ထွန်	ထယ်	ကျွဲ	နွား	အခြား
အရေအတွက်	၁	၂	၆	၁၂	၈	-

အခြားကျေးရွာရှိအသုံးပြုနိုင်သော အရင်းအမြစ်/ အချက်အလက်များ

အရင်းအမြစ်	ဆေးခန်း	မူလတန်းကျောင်း	ဈေး	ကျွမ်းကျင်လုပ်သား	လုပ်သား	မြေတူးစက်	လမ်းကြိုတ်စက်
အရေအတွက်	-	၁	-	-	၃၀	-	-

‘ပျဉ်း မကျေးရွာဖွံ့ဖြိုးရေးအဖွဲ့အစည်းကြောင်း’

ပျဉ်း မကျေးရွာအဖွဲ့ အဖွဲ့ဝင်များနှင့် နှစ် (၂၀၁၁) ခုနှစ်

ကွဲပြားပါသည်။ ပျဉ်း မကျေးရွာအဖွဲ့ ကျေးလက်ဒေသများ ဆုံးရှုံးမှုကြောင့်

အိမ်ထောင်စု (၂၀၁၁) ခု နှစ်ပါသည်။ ရွာဖွံ့ဖြိုးရေးအဖွဲ့အစည်းများ ဖွဲ့စည်း

တော်ဝင်အဖွဲ့အစည်း ဖြစ်ပြီး ဥပမာအားဖြင့် နှစ် (၂၀၁၁) ခုနှစ်ကတည်းက

အသက်မွေးဝမ်းကြောင်း ပြုပြင်ပါသည်။ ရွာအဖွဲ့အစည်းများ ဖွဲ့စည်း

ဖွဲ့စည်းရာတွင် ရွာအဖွဲ့များ ဖွဲ့စည်းခြင်းနှင့် အဖွဲ့ဝင်များ ဖွဲ့စည်းခြင်း

ပါသည်။ ပျဉ်း မကျေးရွာအဖွဲ့ မကျေးရွာဖွံ့ဖြိုးရေးအဖွဲ့အစည်းအား

ပြောပြနိုင်သော အဖွဲ့အစည်းများ ဖွဲ့စည်းရာတွင် မကျေးရွာဖွံ့ဖြိုးရေးအဖွဲ့အစည်း

ဖွဲ့စည်းရာတွင် ဖွဲ့စည်းခြင်း၊ ဖွဲ့စည်းခြင်း၊ ဖွဲ့စည်းခြင်း၊ ဖွဲ့စည်းခြင်း

များ တစ်ခါတစ်ရံ ဖွဲ့စည်းခြင်း လာအောင် ရှိပြီး ရွာအဖွဲ့အစည်းများ

ဖွဲ့စည်းပါသည်။

၅။ လူမှုဆန်းစစ်ခြင်းနှင့်အကဲဖြတ်ခြင်းလုပ်ငန်းစဉ်(PSA/PRA)အကျဉ်းချုပ်ဇယား

လူထုပူးပေါင်းပါဝင်သော လူမှုဆန်းစစ်ခြင်းနှင့် အကဲဖြတ်ခြင်းလုပ်ငန်းစဉ် (PSA/PRA) အကျဉ်းချုပ်ဇယား

စဉ်	အကြောင်းအရာ	ရက်စွဲ	ဦးတည်အုပ်စု	တက်ရောက်သူ			အဓိကဆွေးနွေးချက်များ
				ကျား	မ	ပေါင်း	
၁	လူမှုစီးပွားအဆင့်သတ်မှတ်ခြင်း (Wealth Ranking)	၈. ၉. ၂၀၁၈	ချမ်းသာ၊အလယ်အလတ်၊ နွမ်းပါး၊ အလွန်နွမ်းပါးအုပ်စုများ	၃၁	၃၆	၆၇	ကျေးရွာလူမှုစီးပွားအုပ်စုများခွဲခြားသတ်မှတ်နိုင်ရေးအတွက် အခြေခံစံနှုန်းများ သတ်မှတ်ခြင်း၊ကျေးရွာသားများနှင့် အများသဘောတူခွဲခြားသတ်မှတ်ခြင်း
၂	ရာသီခွင်ပြပြက္ခဒိန် (Seasonal Calendar)	၅. ၉. ၂၀၁၁	ကော်မတီဝင် အမျိုးသမီး၊အမျိုးသားများ)	၃၁	၃၆	၆၇	ရာသီဥတု၊ စိုက်ပျိုးသီးနှံများ၊ လယ်ယာလုပ်ငန်းများ၊နေ့စားလုပ်ငန်းများ၊ မွေးမြူရေးလုပ်ငန်းများ၊ဝမ်းစာဖူလုံမှုနှင့်ပွဲတော်များ
၃	ကျေးရွာလူမှုရေးပြ၊ သယ်ဇာတမြေပုံ(Social map /resource map)	၅. ၉. ၂၀၁၁	ရပ်မိရပ်ဖကော်မတီဝင်များ	၃၁	၃၆	၆၇	အိမ်အမျိုးအစားများ၊အခြေခံအဆောက်အဦများ၊လမ်းပန်းဆက်သွယ်ရေးအခြေအနေ၊လယ်ယာမြေများ၊မြစ်ချောင်းများ၊ ရေတွင်းရေကန်များ၊သစ်တောများ
၄	ပြဿနာသစ်ပင် (Problem tree)		အမျိုးသားများ ကော်မတီဝင်များ				ဆွေးနွေးထားသောအခြေခံအဆောက်အဦများ၊အသက်မွေးဝမ်းကျောင်းလုပ်ငန်းများ နှင့် ပညာရေး၊ကျန်းမာရေး
၅	ပြဿနာသစ်ပင် (Problem tree)		အမျိုးသမီးများ				ဆွေးနွေးထားသောအခြေခံအဆောက်အဦများ၊အသက်မွေးဝမ်းကျောင်းလုပ်ငန်းများ
၆	ကျေးရွာ၏(၄)နှစ်စာဦးစားပေးအစီအစဉ်ပြဇယား	၅. ၉. ၂၀၁၅	အမျိုးသားအုပ်စု၊ အမျိုးသမီးအုပ်စု လူငယ်အုပ်စု၊ရပ်မိရပ်ဖအုပ်စု	၃၁	၃၆	၆၇	အကျိုးပြုဦးရေအကျိုးခံစားခွင့်နှင့် အဓိကလိုအပ်ချက်များအပေါ် မူတည်၍ဆုံးဖြတ်သည်။
၇	အဖွဲ့အစည်းချိတ်ဆက်ပုံ(Venn Diagram)	၅. ၉. ၂၀၁၈		၃၁	၃၆	၆၇	ကျေးရွာအတွင်းရှိ အဖွဲ့အစည်းများမည်သည့်အတွက်မည်သည့်အဖွဲ့အစည်းများ ချိတ်ဆက်လုပ်ကိုင်မှု
၈	ပင့်ကူအိမ်ကွန်ယက်(Spider Web)	၅. ၉. ၂၀၁၈	အမျိုးသားများနှင့် အမျိုးသမီးများ	၃၁	၃၆	၆၇	အမျိုးသားများနှင့် အမျိုးသမီးများတန်းတူအခွင့်အရေးများရရှိမှုနှင့်မရရှိသည့် အကြောင်းအရင်းများ
၉	ပြဿနာ၊အခွင့်အရေး၊လက်ရှိအခြေအနေနှင့် ပြောင်းလဲမှုညွှန်းကိန်းများ	၅. ၉. ၂၀၁၈	ကျေးရွာလူထု	၃၁	၃၆	၆၇	ပြဿနာ၊အခွင့်အရေး၊လက်ရှိအခြေအနေကို သိရှိနိုင်ရန်နှင့် ပြောင်းလဲမှု ညွှန်းကိန်းများ

(က) လူမှုရေးအရင်းအမြစ်ပြမြေပုံ

ကျေးရွာ - ပျဉ်းမ
 စတုရန်း - မိနာဘိ

ပျဉ်းမကျေးရွာမြေပုံ

မြို့နယ် - အီးလင်း

၇.၇.၂၀၁၈

၇.၇.၂၀၁၈

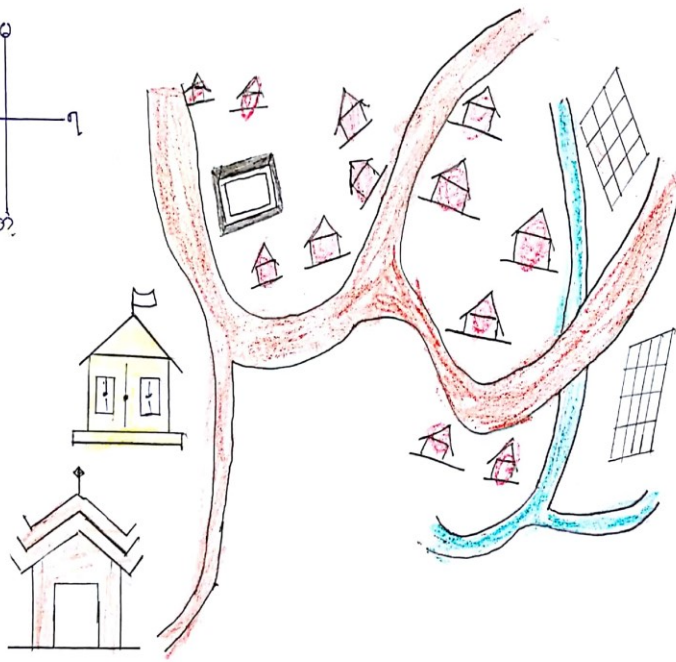
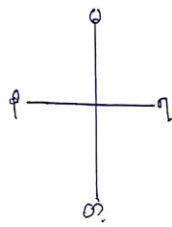

စာသင်ကျောင်း →

ဘုန်းကြီးကျောင်း →

လယ်ကွင်း →

အိမ် →

ပတ်မကြီး →

ကျောင်း →

ဝါဝင်အေးအေးအေး = ကျား (၃၁), မ (၃၆)

စတုရန်း = ၆၇ ဦး

ဦးဆောင်အေးအေးအေး = ဦးချင်းမြ

မှတ်တမ်းတင်သူ = ဦးစစ်လင်အောင်

က။လူမှုရေးအရင်းအမြစ်ပြုပြင်ဆောင်ရွက်ခြင်းနှင့် သုံးသပ်ချက်

လူမှုရေး အရင်းအမြစ် ပြုပြင်ဆောင်ရွက်ခြင်း

ဆွေးနွေးခြင်း နှင့် သုံးသပ်ချက်

ကျေးရွာ - ပျဉ်းမ

မြို့နယ် - ဘီးလင်း

အုပ်စု - မဲဒုတိယ

ရက်စွဲ - ၅. ၉. ၂၀၁၈

ဒွန်ပြည်နယ် ဘီးလင်းမြို့နယ် မဲဒုတိယကျေးရွာအုပ်စု (၃) မိုင်ကွ

တွင် ပျဉ်းမကျေးရွာတည်ရှိပါသည်။ အိမ်ထောင်စုပေါင်း (၁၂၁) ခုရှိကာ အမျိုးသားဦး
ကျ (၃၁၄) ဦး၊ ဧည့်သည်အဖြစ် ဦးဟူရှု ခုစုပေါင်း (၆၈၀) ဦးတို့
ဖြင့် အေးချမ်းစွာနေထိုင်လျက်ရှိပါသည်။ အခြေခံအဆောက်အအုံ ဘဏ္ဍာရေး ဘဏ္ဍာရေး
ရှိပါသည်။ အဓိက အသက်မွေးဝမ်းကြောင်းမှာ တောင်ယာ ဧည့် လုပ်ငန်းများဖြင့်
လုပ်ကိုင်ကြပါသည်။ ကျေးရွာအတွင်း အရွယ်အစားအားဖြင့် အကျယ်အဝန်း
တောင်ဘက်တွင် အရှေ့ဘက်တွင် အကျယ်အဝန်း၊ အကျယ်အဝန်း၊ အကျယ်အဝန်း
မြောက်ဘက်တွင် အကျယ်အဝန်း၊ အကျယ်အဝန်း၊ အကျယ်အဝန်း၊ အကျယ်အဝန်း
အကျယ်အဝန်း၊ အကျယ်အဝန်း၊ အကျယ်အဝန်း၊ အကျယ်အဝန်း၊ အကျယ်အဝန်း၊ အကျယ်အဝန်း
ပါသည်။

ခ။ ဥစ္စာနေကြွယ်ဝမှု အဆင့်အတန်း သတ်မှတ်ခြင်းနှင့် အသက်မွေးဝမ်းကျောင်းပြုလောင်း

ဥစ္စာနေ ကြွယ်ဝမှုအဆင့်အတန်းသတ်မှတ်ခြင်း

ကျေးရွာ - ပျဉ်းမ

မြို့နယ် - ဘီးလင်း

ကျေးရွာအုပ်စု - ဇန်နဝါရီ

ရက်စွဲ - ၅ . ၉ . ၂၀၀၈

အမျိုးအစား	ပိုင်ဆိုင်မှု	အသက်မွေးဝမ်းကြောင်း	အိမ်ထောင်စု
ပြေလည်	ဥယျာဉ်ခြံ ၃၇၁ ခြံ ဧွှာ ၁၀၁၀ ကေ ဧွှာ ၂၅၁၀ ကေ ဝက် ၅၁၀ ကေ လယ် ၂၅၁၀ ဧက ပျဉ်ထောင့် ပျဉ်ခင်း ၁၃၀ နှစ်	ဥယျာဉ်ခြံ ကျွတ်ဝေ	၁၅
အလယ်အလတ်	ဥယျာဉ်ခြံ ၂၁၁ ခြံ ဧွှာ ၃၁၀ ကေ၊ ဧွှာ ၂၁၁ ကေ၊ ဝက် ၂၁၁ ကေ၊ လယ် ၂၁၁ ဧက ပျဉ်ထောင့် ပျဉ်ခင်း ၁၀၀ နှစ်	ရာဘာခြံ ကေက နိုင်ငံ ချေးဝယ် ကောင်း	၄၅
မပြေလည်	ပျဉ်ထောင့် ၁၀၀ နှစ် ဝက် ၁၀၀၊ ဝက် ၅၀ ကျက်	ခြံထောင့် ၁၀၀ နှစ် စားလှုပ် ကျက်	၅၀
အနှစ်ပါးဆုံး	ဝက် ၅၀ နှစ်၊ ဝက် ၅၀ ဝက် ၁၀၀၊ ကျက် ၁၀၀ နှစ်	ကျက်	၂၀
		စုစုပေါင်း	၁၂၀

ပါဝင်ဆွေးနွေးသူ = ကျား (၃၀) ဦး၊ မ (၃၆) ဦး

ဦးဆောင်ဆွေးနွေးသူ = ဦးစိန်လင်းကောင်း

စုစုပေါင်း = ၆၇ ဦး

မှတ်တမ်းတင်သူ = ဦးချစ်ဖြူ

ခ။ ဥစ္စာနေကြွယ်ဝမှုဆင့်အတန်း သတ်မှတ်ခြင်းနှင့် အသက်မွေးဝမ်းကျောင်းပြု ဇယား သုံးသပ်ချက်

ဥစ္စာမှ ဖြွယ်ဝမှုအဆင့်အတန်းသတ်မှတ်ခြင်းနှင့်

အသက်မွေးဝမ်းကျောင်း ပြုဇယား

ကျေးရွာ - ပျဉ်းမ

မြို့နယ် - အီးလင်း

အုပ်စု - မဲဒုဆန်

ရက်စွဲ - ၅. ၉. ၂၀၁၈

ဆွေးနွေးခြင်း နှင့် ဆန်းစစ်ခြင်း

ပျဉ်းမ ကျေးရွာတွင် မပြေလည်ဘော နှင်းပါးစာမိသားစု ၂၆၀၁ ခုရှိပါသည်။

အများစုသည် လုပ်လိမ္မော်စားစားကိရိယာ ဥယျာဉ်ဖြင့် မရှိခြင်း၊ ဝေငွေရလုပ်လိမ္မော် နှင်းပါးခြင်း

အလုပ် အလိမ္မော် စားပါးခြင်း၊ ကြေးငွေ အစဉ်ပျက်မှု ဝေငွေ မရှိဘောကြောင့်၊ ဝေငွေနှင့်ဆိုင်ရင်း

မ ဖြုတ်တောကြောင့် မပြေလည် နှင်းပါး ပြစ်ရဘော အကြောင်း အရင်း ဖြစ်ပါသည်။

မပြေလည် နှင်းပါးသူ များအား ကျေးရွာ ဖွံ့ဖြိုးရေး အစီအစဉ် အား ဆွဲရာတွင်

ပါဝင်လာစေရန် အစည်းအဝေးများ ဖိတ်ပေးခြင်း၊ ၎င်းတို့ တင်ပြသော လိုအပ်ချက်ကို

အလေးထား ဆောင်ရွက်ပေးခဲ့ပါသည်။

၈။ အရင်းအမြစ်ပိုင်ဆိုင်မှုပြ ဇယား

* အရင်းအမြစ်သုံးစွဲမှု ပုံစံပြဇယား *

ကျေးရွာ - ပျဉ်းမ

မြို့နယ် - ကီးလင်း

ကျေးရွာအုပ်စု - မနဆန်

ရက်စွဲ - ၆.၁.၂၀၁၈

ကျား	မ	ကျား + မ
ဣ၊ နွား၊ က၊ ပျဉ်း	အိမ်ခြံမြေ ကတ်ပြား တန်းချော	ချောင်း၊ စာတင်ကျောင်း ကုန်ဖြူ၊ လွှမ်းခြုံ တောင်ယာ၊ တံတား၊ အိမ်ကန်

* အရင်းအမြစ်အိတ်ချုပ်မှု ပုံစံပြဇယား

ကျား	မ	ကျား + မ
ဣ၊ နွား၊ လယ် တောင်ယာ		ချောင်း၊ စာတင်ကျောင်း တံတား၊ အိမ်ကန် ရေတွင်း

ပါဝင်ဆွေးနွေးသူ - ကျား (၃၁) ဦး၊ မ (၃၆) ဦး

ဦးဆောင်ဆွေးနွေးသူ - ဦးဥမင်

စုစုပေါင်း - ၆၇ ဦး

မှတ်တမ်းတင်သူ - ဦးစစ်လင်းကျော်

၈။ အရင်းအမြစ်ပိုင်ဆိုင်မှုပြဇယား သုံးသပ်ချက်

အရင်းအမြစ်အဖွဲ့မှ ဖွဲ့စည်းထိန်းချုပ်မှုပြဇယား

ကျေးဇူး - ပုဂံ - ပ

မြို့နယ် - ဘီးလင်း

အုပ်စု - မိုးသန်

ရက်စွဲ - ၅ - ၉ - ၂၀၁၈

အဖွဲ့ဝင်များ နှင့် အဖွဲ့ဝင်များ

အမျိုးသမီး အသုံးပြုဘေး အရင်းအမြစ်မှာ အပ်ချက် စက်တစ်မျိုး တည်း ပေးပြန်သည်။

အမျိုးသား များအသုံးပြုဘေး အရင်းအမြစ်များမှာ ဘဏ်တော၊ ဣ၊ ဇွာ၊ လက်သမား

အသုံးအဆောင် ဖွဲ့စည်း ပြုပြင်သည်။

လယ်၊ တောယာ၊ ဣ၊ ဇွာ၊ ရေကန်၊ ရေကွင်း၊ တောတန်း၊ ကာဘင်ကျောင်း

တံတား၊ တို့ကို အမျိုးသမီးနှင့် အမျိုးသား များပါသုံးစွဲကြသည်။

ကျေးဇူးကျေးဇူးသား များသည် ဥပဇာတ်ခြံ၊ တောတောင်များကို ဖွဲ့စည်း

တောတန်း၊ ခုတ်၊ ဝါး၊ ခုတ်၊ ဖက်ပစ်၊ ပျာယက် စသည်လုပ်ငန်းများကို စုစည်း

အလုပ်လုပ်ကိုင် ကြသည်ကိုလည်း စောင့်ရှောက်သည်။

၎င်း အရင်းအမြစ်များကို မည်သူ တစ်စုံ တစ်ယောက်က အဖွဲ့အစည်းများက

ထိန်းချုပ်မှုမရှိဘဲ အမျိုးသားနှင့် အမျိုးသမီးတန်းတူ အသုံးပြုပြီး ထိန်းချုပ်ကြသည်

ကိုစောင့်ရှောက်သည်။

ဃ။ ရာသီခွင်ပြ ပြက္ခဒိန်

ရာသီခွင်ပြဇယား

ကျေးရွာ - မြို့ပျဉ်းမ

မြို့နယ် - အီး.လင်း

ကျေးရွာအုပ်စု - မင်္ဂလာ

ရက်စွဲ - ၅. ၉. ၂၀၁၈

အကြောင်းအရာ	တန်ခူး	ကဆုန်	နယုန်	ဝါဆို	ဝါခေါင်	တော်သလင်း	သီတင်းကျွတ်	တန်ဆောင်မုန်း	နတ်တော်	ပြာသို	တပို့တွဲ	တပေါင်း
ရာသီဥတုအခြေအနေ												
စိုက်ပျိုးရေး	-	-	-	ဖက်.ဖျိုး	-	-	-	-	-	ဆေးသေ့ ပျက်	-	-
မွေးမြူရေး					-	-	-	-	-	-	-	
ဝင်ငွေ	၄၂၀ \$	၄၂၀ \$	၄၂၀ \$	၄၂၀ \$	၄၂၀ \$	၄၂၀ \$	အသင့်အားပေး \$ \$	၄၂၀ \$	၄၂၀ \$	၄၂၀ \$	၄၂၀ \$ \$ \$	၄၂၀ \$
အလုပ်များသောကာလ	-	-	ကောက်ဇိုက်	ကောက်ဇိုက်	-	-	-	တော်ယာ	တော်ယာ	သားသား ပျက်	သားသား ပျက်	-
ကျန်းမာရေး	-	-	ဗွတ်ဖျား	ဗွတ်ဖျား	-	-	-	ဗွတ်ဖျား	-	-	-	-
ပွဲတော်လ	သင်္ကြန်	-	-	ဝါဆိုသင်္ကြန် ကပ်ပွဲ	-	-	မိတ္ထီပွဲ	ကျွန်းကြီး ကျွန်းကြီး ကပ်	ကျွန်းကြီး ကျွန်းကြီး	-	-	-

ပါဝင်ဆွေးနွေးသူ - ကျား (၃၅), မ (၃၆) ဦး
စုစုပေါင်း - ၇၁ ဦး

ဦးဆောင်ဆွေးနွေးသူ - ဦး ချစ်မြ
မှတ်တမ်းတင်သူ - ဦး စင်လဇာရာ

ယ။ ရာသီခွင်ပြ ပြက္ခဒိန် သုံးသပ်ချက်

ရာသီခွင် ပြုစုပေး

ကျေးဇူး - ပျဉ်းမ

အုပ်စု - မိုးသို

မြို့နယ် - အီးလင်း

ရက်စွဲ - ၅ - ၉ - ၂၀၁၀

ဆွေးနွေးခြင်း ဖွင့် ဆန်းစစ်ခြင်း

ပျဉ်းမကျေး နှစ်ကစီ ဧကရေစေ့လျှော်ရေးများမှာ ရာသီခွင်နှင့်အညီ
ခြင်း ဖွင့် လုပ်ပေးလျှော်ရေးလုပ်ငန်းများဖြင့်ဖြစ်သည်။ လွန်ခဲ့သော ငါး နှစ်တာကာလအတွင်း
တောင်တန်း၊ ရွှံ့များ ပေါများပြီး ပာဇာနည်တွင် တောင်တန်းမြင့် ၊ ရွှံ့တို့ အနည်း
ငယ်သာ ရှိတော့သည်ကိုလည်း တွေ့ရပါသည်။

အခြား ဧကရေစေ့လျှော်ရေး မှာ ဇွန် ၁၀ ရက်၊ ခန့်တို့ကို လိုလည်း တစ်နှစ်တိုင်
မိုး မြူကြသည်၊ အိုး ရာသီတွင် အမျိုးသမီး များကောက်စိုက်ခြင်း တောင်ယာ စပါးစိုက်ခြင်း
လုပ်ငန်း ကြီးကြပ်သည်။ တောင်ယာ ဖွင့် လုပ်ပေးမှု အခြားလုပ်ငန်းများ မှုဝေငွေ လုံလောက်
မပြုမီ သည်ကို တွေ့ရပါသည်။ တစ်ခါတရံ ၊ ကျေးလက်များ တွင် အားလပ်ရက်များ
ဖြစ်သည်။ ကလေး ကလေးများ ပါပြီး ၊ ကျေးလက် များ မြို့နယ် အနီးမှ ရွှံ့ဖြင့်
အချို့က နည်းနည်း တွေ့ရပါသည်။

င။ ပင့်ကူအိမ်သုံးသပ်ခြင်း

ပင့်ကူအိမ်သုံးသပ်ခြင်း

ကျေးရွာ - ပုဇွန်ပ
 ကျေးရွာအုပ်စု - မဲဒေသ

မြို့နယ် - အီးလေ၊
 ရက်စွဲ - ၅. ၉. ၂၀၁၈

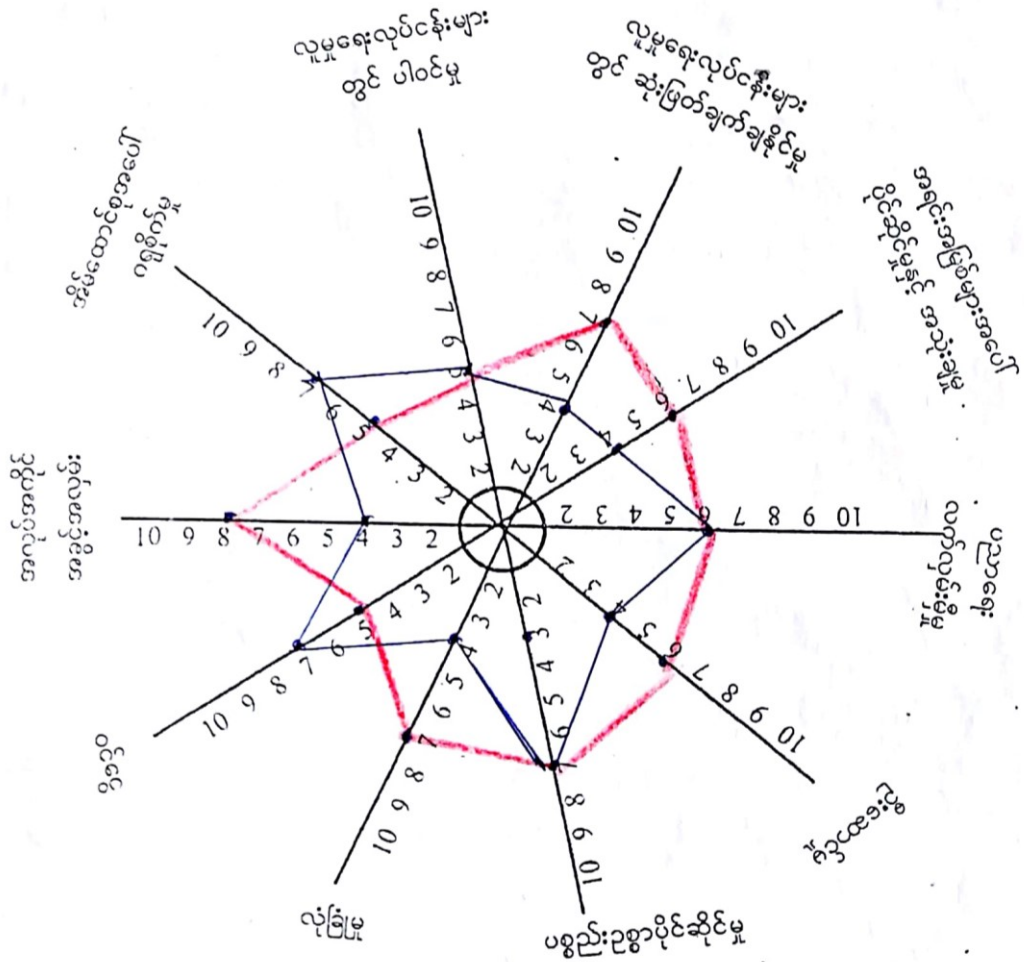

ပါဝင်ဆွေးနွေးသူ = ဟော. (၃၁၁, ၀၀၃၆)
 စုစုပေါင်း = ၆၇ ဦး

ဦးဆောင်ဆွေးနွေးသူ = ဦး ဗန်းဖြူ
 မှတ်တမ်းတင်သူ = ဦး စစ်လင်းကျော်

ပင့်ကူအိမ်သုံးသပ်ခြင်း

ကျေးဇူး - ပျဉ်းမ
အုတ်စု - မိန့်ခဏ်

မြို့နယ် - ဘီးလင်း
ရက်စွဲ - ၅.၉.၂၀၁၈

ဆွေးနွေးခြင်းနှင့်ဆန်းစစ်ခြင်း

အမျိုးသမီး များသည် အမျိုးသားများထက် အိမ်ထောင်စုအပေါ် ဂရုစိုက်မှုတွင်
သာလွန်ဆော်လည်း ဗုဒ္ဓည်း ၂ ခွာ ပိုင်ဆိုင်ရာတွင်လည်းကောင်း ၊ ဆုံးဖြတ်ချက်ချခွင့်
၅၉ ပညာရေးတွင်လည်း အားနည်းသည်ကိုတွေ့ရပါသည်။

ဦးဆောင်မှု ၊ အရင်းအမြစ်ပေါ် မှီခိုမှု မြင်ဆင်မှု ၊ လူမှုရေးတွင်
ဆုံးဖြတ်ချက် ၊ လုံခြုံမှု စသည်တို့တွင် အမျိုးသားများသည် အမျိုးသမီး
ထက် အားနည်းငယ် လွှဲဟမှု မရှိသည်ကိုလည်း တွေ့ရပါသည်။ ကျွန်ုပ်တို့ များကို
ဖြည့်ဖြည်း အားပြု အမျိုးသမီးများမှာ ဝေငွေအလုပ် အကိုင်များပါ များသော
၂ အလုပ်အကိုင် ဖြစ်သော အချိန်ပေးမှုကိုလည်း ဝိမြင်နိုင်ပါသည်။ ထို့ကြောင့်
အမျိုးသမီးများ မိမိကိုယ်ယုံ ဖြည့်မှု အားနည်း ရသည်ကိုလည်း တွေ့ရပါသည်။

ကျေးဇူးတင် အမျိုးသမီးများအား ဘီးလင်းပညာရေးဆွေးနွေးပွဲများ လုပ်
ပိုင်ခွင့် နှင့် ကျား ၁၄ တိုးတက်မှု များရှိသည်ကို ဝိမြင်လာအောင် အမျိုးသား
များ နှင့် အတူတကွ ဆွေးနွေးပေးခြင်း ၊ ဖွံ့ဖြိုးရေးလုပ်ငန်းများ ဆောင်ရွက်ရာ
တွင် အမျိုးသမီးများ အား လက်တွဲဆောင်ရွက်ခြင်းဖြင့် ထိုသူတို့ဘဝ ပိုမိုမြင့်
မားလာမည်ကို ဆုံးမစစ်ဆေးသင့်ပါသည်။

၈။ ပင်းကားချပ်

အဖွဲ့အစည်းချိတ်ဆက်မှုပြဇယား

ကျေးရွာ - ပျဉ်းပ

ကျေးရွာအုပ်စု - ဗန်ဝန်

မြို့နယ် - တီးလင်း

ရက်စွဲ - ၈. ၉. ၂၀၁၈



ပါဝင်ဆွေးနွေးသူ - ဣ. ၂၀၁၂ မ ၂၀၁၅

စုစုပေါင်း - ၆၇ ဦး

ဦးဆောင်ဆွေးနွေးသူ - ဦး ဗျင်း ဖြ

မှတ်တမ်းတင်သူ - ဦး စစ်လင်းကျော်

အဖွဲ့အစည်းချိတ်ဆက်မှုပြဇယား

ကျေးရွာ - ပျဉ်းမ
 ကျေးရွာအုပ်စု - ဖန်ဝန်

မြို့နယ် - ဘီးလင်း
 ရက်စွဲ - ၅ - ၉ - ၂၀၀၈

စဉ်	ကျေးရွာအတွင်းရှိ အဖွဲ့အစည်းများ	စဉ်	ကျေးရွာပြင်ပရှိအဖွဲ့အစည်းများ
၁	ကျေးရွာအုပ်စုအဖွဲ့	၁	မြို့နယ်အဖွဲ့အစည်း
၂	ကျေးရွာအုပ်စုအဖွဲ့	၂	ကျေးရွာအုပ်စုအဖွဲ့အစည်း
၃	ကျေးရွာအုပ်စုအဖွဲ့	၃	ကျေးရွာအုပ်စုအဖွဲ့အစည်း
၄	ကျေးရွာအုပ်စုအဖွဲ့	၄	ကျေးရွာအုပ်စုအဖွဲ့အစည်း

ပါဝင်ဆွေးနွေးသူ = ကျား (၃၁) ဦး၊ မ (၃၆) ဦး
 စုစုပေါင်း = ၆၇ ဦး

ဦးဆောင်ဆွေးနွေးသူ = ဦး ချမ်းမြတ်
 မှတ်တမ်းတင်သူ = ဦး ဝင်းလင်း

၈။ ပင်းကားချပ် သုံးသပ်ချက်

အဖွဲ့အစည်း ချိတ်ဆက် မြှင့်မြှောက်ရေး

ကျေးဇူး - ပျဉ်းမ
 အုပ်စု - အေဘီ

မြို့နယ် - ဘီးလင်း
 ရက်စွဲ - ၅. ၉. ၂၀၀၈

ဆွေးနွေး ခြင်း နှင့် ဆုံး စစ်ခြင်း

ရွှေအောင်ကျေး ဌာနရှိ ဂုဏ်ထူးများသည် ကျေးဇူးတင်စွာ အဖွဲ့အစည်း
 များ နှင့် များစွာ ပါဝင် ကျေးဇူး ဖြိုး ရေး အတွက် အဓိကလုပ်ဆောင် ဆောင်ရွက်
 သည့် အဖွဲ့အစည်းများ၊ ကျေးဇူး ရပ်စဲ ရပ်စဲ အဖွဲ့ စို့သည့် ရွာပေး ဘာရေး
 နာရေး၊ လူမှုရေး တို့တွင်လည်း ပါဝင် လုပ်ကိုင် ဆောင်ရွက် ရယူ ဖြစ်ပါသည်။

ကျောင်း ကော်မတီအဖွဲ့၊ ကျေးလက်ကျေးဇူး ဘာရေး လုပ်ငန်းအဖွဲ့များ
 ကော်မတီ အဖွဲ့အစည်းများ ဂုဏ်ထူးများက ရွာပေး ပညာရေး၊ ကျေးဇူး ဘာရေး
 တို့ကို အဓိက ဆောင်ရွက် ပေးသည့် ပညာရေး နှင့် ပတ်သတ်လာပါက
 မြို့နယ် ပညာရေး မြှင့်မြှောက်ရေး ကော်မတီ ချိတ်ဆက် ပေးသည့် ကျေးဇူး
 ရေး လုပ်ငန်းသည် ကျေးဇူး ဌာနအား ကလေးများ ပါမကျိ ကျေးဇူး
 နှင့် ပတ်သတ်ပါက ကျေးဇူး ဌာနအဖွဲ့အစည်း ကော်မတီ၊ လူမှုရေး
 မြို့နယ် ဆေးရုံအဖွဲ့အစည်း ကော်မတီ ချိတ်ဆက် ပေးသည့်

ကျေးဇူး ဌာနရှိ ဂုဏ်ထူး များ နှင့် အုပ်စုများ အဖွဲ့ များ သည် ရွာပေး
 ဖွဲ့ ဖြိုး ရေး အတွက် ရွာတွင်း ရွာ ဖြစ် အဖွဲ့အစည်းများ နှင့် ချိတ်ဆက် မြှောက်
 ကော်မတီ အဖွဲ့အစည်း ကော်မတီ အဖွဲ့အစည်း ကျေးဇူး ဖွဲ့ ဖြိုး ရေး လို လိုလား လို
 စား ဆောင်ရွက် ဖြောင့် တွေ့ ရှိပါသည်။

ဆ။ အမျိုးသား/ အမျိုးသမီး အခက်အခဲများ

ဇ။ ကျေးရွာမှော်မှန်းချက် (အမျိုးသား/ အမျိုးသမီး)

ကျေးရွာ - ပျဉ်း မ

အခက်အခဲများ

မြို့နယ် - အီးလင်း

အုပ်စု - မာသာဂျီ

ရက်စွဲ - ၅.၉.၂၀၁၈

၁	မိုးရာသီတွင် လတ်-ဖုံး ဆက်တွယ်ကျေးမကောင်းသဖြင့် အားရအောင် မထိရဘဲ အခက်အခဲ	၈ + ၆
၂	မူလကျေးရွာခြံစည်းရိုးမရှိသဖြင့် ကျောင်း၊ နေအိမ်၊ သားပျားမလုံခြုံစွာ အခက်အခဲ	၈ + ၆
၃	လျှပ်စစ်ဖိုး မရှိသဖြင့် လူနာ မျှောဆောင်ခြင်း၊ ရေသောက်ခြင်း အခက်အခဲ	၈ + ၆
၄	အလုပ်အကိုင် ရှားပါးသဖြင့် ရာစုပုံမှန် မရှိသဖြင့် အခက်အခဲ	၈ + ၆
၅	ကျေးရွာတွင် ပာလီဆီမင်တာ မရှိသဖြင့် ဝမ်းပျက်ဝမ်းလျှော ဖြစ်သည့် အခက်အခဲ	၈ + ၆
၆	ခိုက်ပျိုးကျေး မွေး ဖြူရေး နှင့် ပတ်သက်သော အခက်အခဲ ဖြစ်သည့် အခက်အခဲ	၈ + ၆

မှော်မှန်းချက်များ

၁	မိုးရာသီတွင် လတ်-ဖုံး ဆက်တွယ်ကျေးမကောင်းဖြစ်ပြီး အားရအောင် မထိရဘဲ အခက်အခဲ	၈ + ၆
၂	မူလကျေးရွာခြံစည်းရိုးမရှိပြီး ကျောင်း၊ ဝမ်းပျက် ဝမ်းလျှော ဖြစ်သည့် အခက်အခဲ	၈ + ၆
၃	လျှပ်စစ်ဖိုး မရှိပြီး လူနာ မျှောဆောင် ဖြင့် ဖားလားရမည်	၈ + ၆
၄	ကျေးရွာတွင် ပာလီဆီမင်တာ မရှိသဖြင့် အခက်အခဲ	၈ + ၆
၅	အလုပ်အကိုင် ရှားပါးပြီး ရာစုပုံမှန် မရှိသဖြင့် အခက်အခဲ	၈ + ၆
၆	ခိုက်ပျိုးကျေး ၊ မွေး ဖြူရေး နှင့် ပတ်သက်သော အခက်အခဲ ဖြစ်သည့် အခက်အခဲ	၈ + ၆

၅။ ဦးစားပေးလုပ်ငန်းများ

ကျေးရွာ - ပျဉ်းပ

အကျုံးဝင်သောဦးစားပေး ဖွံ့ဖြိုးတိုး

မြို့နယ် - အီးလင်း

အုပ်စု - အီးလင်း

တက်မ္ဘာ လုပ်ငန်း အဓိကအဖွဲ့များ

ရက်စွဲ - ၅ - ၉ - ၂၀၁၈

၁	ရွယ်စင် ဇီး သွယ်တန်း ခြင်း ၊	၈ + ၈
၂	ရွာလုံး ကျွတ်ယာလ် ခါးသာဆောက် ခြင်း ၊	၈ + ၈
၃	မူလွန် ကျောင်း ခြံ ခုတ် ရိုး ကာကံ ခြင်း ၊	၈ + ၈
၄	ရွာချင်း ဆက် ကွန် ကရစ် တံတား တည်ဆောက် ခြင်း ၊	၈ + ၈
<u>အကျုံးဝင်သောဦးစားပေး ဖွံ့ဖြိုး</u> <u>တိုးတက် မှု လုပ်ငန်း အဓိကအဖွဲ့များ</u>		
၁	ခိုက်ပျိုး ရေ နုတ် ပညာသင်တန်း ၊ (စပါး ၊ ရာဘာ)	၈ + ၈
၂	မွေး ဖြူစေ့ သင်တန်း ၊ (ကြက် ၊ ဝက်)	၈ + ၈
၃	မက် ပြုစု သင်တန်း (ဇီးမက် ၊ ဆိုင်ကယ်)	၈
၄	ကပ် ချုပ် သင်တန်း ၊	၈

၇။ ကော်မတီဝင်များရွေးချယ်ခြင်းနှင့် ကျေးရွာ ဖွံ့ဖြိုးရေး အစီအစဉ် ဆောင်ရွက်မှု မှတ်တမ်းဓါတ်ပုံများ



၈။ ကော်မတီဝင်များစာရင်း

ကျေးရွာစီမံကိန်းအထောက်အကူပြုကော်မတီ

ကျေးရွာ - ၂၅၆ မ
 ကျေးရွာအုပ်စု - ၆၃၀၀

မြို့နယ် - ဘီးလင်း
 ရက်စွဲ - ၅. ၉. ၂၀၁၈

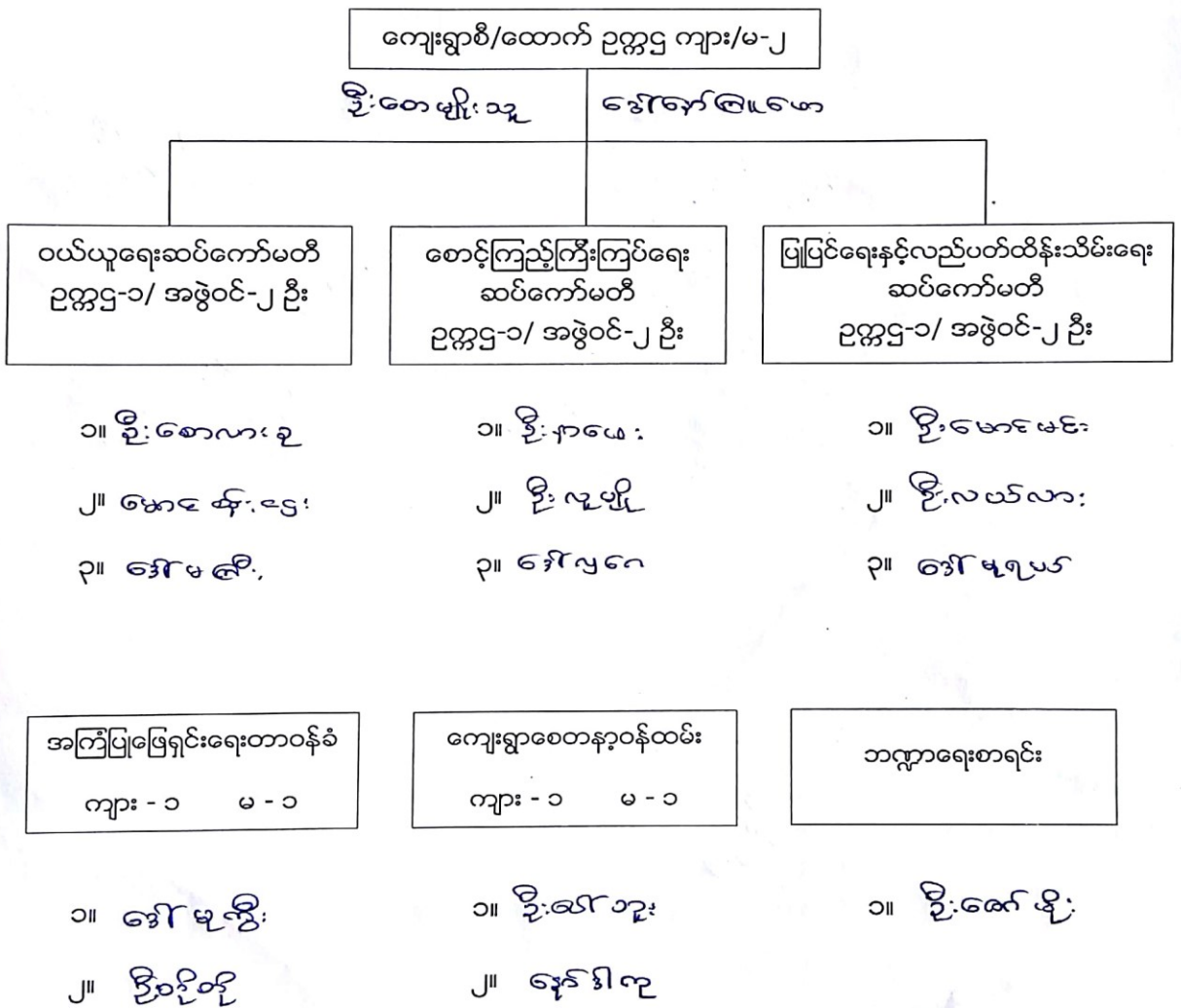

၉။ ကျေးရွာအချက်အလက်ပုံစံ (၁)



လူထုစတုဂံပြုစီမံကိန်းစီမံကိန်းလက်ခွဲ

Cycle (1) P- 4

ပုံစံ-၁ ကျေးရွာအခြေခံအချက်အလက်များ (Form PC 1)

လမ်းညွှန်ချက်/ ကျေးရွာတစ်ရွာသို့ ပထမဆုံး မိတ်ဆက်ခရီးသွားရောက်သောအခါ လူထုစည်းရုံးရေးမှူးသည် ကျေးရွာခေါင်းဆောင်များအားကျေးရွာအချက်အလက်များကိုမေတ္တာရပ်ခံ၍တောင်းခံရသည်။ ဤအချက်အလက်များကိုစီမံကိန်းမိတ်ဆက်အစည်းဝေးမတိုင်မီတောင်းခံရမည်။ စီမံကိန်းမိတ်ဆက်အစည်းဝေးတွင် လူထုစည်းရုံးရေးမှူးသည် ဤအချက်အလက်များအားစစ်ဆေးပြီးမှန်ကန်အောင်ပြုလုပ်ရမည်။ ပြီးနောက်တွင် လူထုစည်းရုံးရေးမှူးမှ သတင်းအချက်အလက်ထဲသို့ Tablets မှတစ်ဆင့် ဖြည့်သွင်းရမည်။

ကျေးရွာအုပ်ချုပ်ရေးမှူးအမည် ဦးကျော်စိုး	ကျေးရွာအုပ်ချုပ်ရေးမှူး အိတ်ဖုန်းနံပါတ် ၀၇၇၆၃၀၅၃၃၆၁	လူထုစည်းရုံးရေးမှူး၏အမည် အောင်ကျော်စိုး
ပြည်နယ်/တိုင်းဒေသကြီး ဗဟို	မြို့နယ် ဘီးလင်း	ကျေးရွာအုပ်စု မဲဒဲးသန်
		ကျေးရွာ ပါယ်ဝါ ဆ(ပုဉ်းမ)

က. လူဦးရေ

လူမျိုးစု	အိမ်ထောင်စုအရေအတွက်	ကိုးကွယ်သည့်ဘာသာ	အိမ်ထောင်စုအရေအတွက်
လူမျိုးစု (၁) - ကရင်	၁၁၅	ဘာသာ(၁) - ဗုဒ္ဓဘာသာ	၁၁၃
လူမျိုးစု (၂) - -----		ဘာသာ(၂) - ခရစ်ယာန်	၂
လူမျိုးစုရော - -----		ဘာသာရော - -----	

	အမျိုးသား(အရေအတွက်)	အမျိုးသမီး(အရေအတွက်)
လူဦးရေ	၃၀၅	၃၆၁
အိမ်ထောင်ဦးစီး	၁၁၅	

(ခ) လက်လှမ်းမီအသုံးပြုနိုင်သည့်အဆောက်အဦများ

စာသင်ကျောင်း	အမှတ်ခြံပေါ	ကျန်းမာရေး	အမှတ်ခြံပေါ	ဘာသာရေးအဆောက်အဦ	အမှတ်ခြံပေါ
အထက်တန်းကျောင်း	<input type="checkbox"/>	ဆေးရုံ	<input type="checkbox"/>	စေတီ	<input type="checkbox"/>
အလယ်တန်းကျောင်း	<input type="checkbox"/>	ကျန်းမာရေးဌာန	<input type="checkbox"/>	ဘုန်းကြီးကျောင်း	<input checked="" type="checkbox"/>
မူလတန်းကျောင်း	<input checked="" type="checkbox"/>	ကျန်းမာရေးဌာနခွဲ	<input type="checkbox"/>	ဟိန္ဒူဘုရားကျောင်း	<input type="checkbox"/>
မုက္ခိုကျောင်း	<input type="checkbox"/>	ဆေးပေးခန်း	<input type="checkbox"/>	ခရစ်ယာန်ကျောင်း	<input type="checkbox"/>
အခြား	<input type="checkbox"/>	အခြား	<input type="checkbox"/>	ဗလီ	<input type="checkbox"/>
				အခြား	<input type="checkbox"/>
မှတ်ချက် စက္ကူ ၉၅၅၊ ၁၆၆၅		မှတ်ချက်		မှတ်ချက်	

လူထုဗဟိုပြုစီမံကိန်း၊ စီမံကိန်းလက်စွဲ

Cycle (1) , P - 1

(ဂ) ကျွမ်းကျင်သူများမှတ်တမ်း ၊ ကျေးရွာတွင်နေထိုင်သော သို့မဟုတ် တခြားရွာမှလာရောက်သောကျွမ်းကျင်သူများ

(၁) စာသင်ကျောင်း			(၂) ကျန်းမာရေး			(၃) လက်မှုပညာရှင်		
	ရွာတွင်နေထိုင်သူ	အခြားရွာမှလာသူ		ရွာတွင်နေထိုင်သူ	အခြားရွာမှလာသူ		ရွာတွင်နေထိုင်သူ	အခြားရွာမှလာသူ
မူလတန်းပြဆရာ၊ ဆရာမ	<input checked="" type="checkbox"/>	<input checked="" type="checkbox"/>	ဆရာဝန်	<input type="checkbox"/>	<input type="checkbox"/>	လက်သမား	<input checked="" type="checkbox"/>	<input checked="" type="checkbox"/>
အထက်တန်းပြဆရာ၊ ဆရာမ	<input type="checkbox"/>	<input type="checkbox"/>	လက်ထောက်ကျန်းမာရေးမှူး	<input type="checkbox"/>	<input type="checkbox"/>	ပန်းရံ	<input type="checkbox"/>	<input checked="" type="checkbox"/>
အလယ်တန်းပြဆရာ၊ ဆရာမ	<input type="checkbox"/>	<input type="checkbox"/>	အမျိုးသမီးကျန်းမာရေးဆရာမ	<input checked="" type="checkbox"/>	<input type="checkbox"/>	လျှပ်စစ်ဆိုင်ရာ	<input type="checkbox"/>	<input type="checkbox"/>
ပုဂ္ဂိုလ်ဆရာ၊ ဆရာမ	<input type="checkbox"/>	<input type="checkbox"/>	အရံသားဗွား	<input checked="" type="checkbox"/>	<input type="checkbox"/>	ရေပိုက်သူယ်သူ	<input checked="" type="checkbox"/>	<input type="checkbox"/>
အခြား	<input type="checkbox"/>	<input type="checkbox"/>	ပြည်သူ့ကျန်းမာရေးလုပ်သား (၁)/(၂)	<input type="checkbox"/>	<input type="checkbox"/>	စက်ပြင်ဆရာ	<input type="checkbox"/>	<input type="checkbox"/>
စုစုပေါင်း			မှတ်ချက်			မှတ်ချက်		

(ဃ) ကျေးရွာသို့ ရောက်ရှိနိုင်သည့်လမ်းအခြေအနေ / ကျေးရွာတစ်ရွာသည် ဝှက်အိမ်ကျေးရွာအုပ်စုနှင့် ဆက်သွယ်ထားသောလမ်းအခြေအနေ (အောက်ပါပုံကိုစိုင်းပါ)

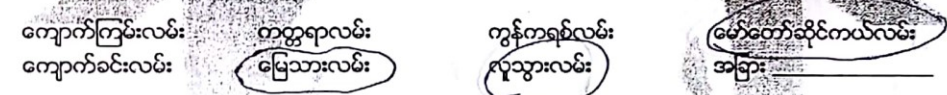

- (င) ကျေးရွာဖွံ့ဖြိုးမှုစီမံချက်
- (၁) လူထုဗဟိုပြုစီမံကိန်းမစတင်မှ ဤကျေးရွာတွင်ကျေးရွာဖွံ့ဖြိုးမှုစီမံချက်ရှိခဲ့ပါသလား? ပိုင်ပါ
 - (၂) ရှိခဲ့ပါလျှင် ဤစီမံချက်ကို မည်သည့် ခုနှစ်တွင်ပြင်ဆင်ခဲ့ပါသနည်း? ရှိပါသည်/မရှိပါ/မသိပါ
 - (၃) ဤစီမံချက်ကို မြို့နယ်မှအတည်ပြုခဲ့ပါသလား? နှစ်-၂၀၂၅/မသိပါ

- ခရီးအကွာအဝေး
- (၁) ဤကျေးရွာ၏ဗဟိုမှ၎င်းကျေးရွာအုပ်စု၏ဗဟိုအထိခရီးမိုင်မည်မျှကွာဝေးသနည်း? မိုင်-၃/မသိပါ
 - (၂) ဤကျေးရွာမှ ၎င်းကျေးရွာအုပ်စုဗဟိုအထိသွားလာရာတွင်ကြာမြင့်သည့်အချိန်

ခြောက်သွေ့ရာသီတွင်ကြာချိန် - ၃၀ မိနစ် ထော်လာရုံ/မော်တော်ဆိုင်ကယ်/ခြေလျှင်/လား/မော်တော်ဘုတ်/အခြား -

မိုးရာသီတွင်ကြာချိန် - ၃၀ မိနစ် ထော်လာရုံ/မော်တော်ဆိုင်ကယ်/ခြေလျှင်/လား/မော်တော်ဘုတ်/အခြား -

- (ဆ) ပတ်ဝန်းကျင်ဆိုင်ရာသဘာဝဘေးအန္တရာယ် -
- ဤကျေးရွာတွင်ရေကြီးခြင်းကိုသို့ သဘာဝဘေးအန္တရာယ်ကျရောက်ဖူးခြင်းရှိပါသလား။
- မရှိပါ ရှိပါသည် ရှိလျှင်ဖော်ပြပါ -



(၈) ကျေးရွာတွင် ဇွဲ စည်းထားသော အဖွဲ့အစည်းများ
လူထုပဟိုပြုစီမံကိန်းမတိုင်မီ ဤကျေးရွာတွင် ကျေးရွာဖွံ့ဖြိုးရေးအတွက် အစိုးရ(သို့)ရွာသားများကိုယ်တိုင်(သို့) စီမံကိန်းတစ်ခုခုမှ
ဇွဲ စည်းထားသည့် အဖွဲ့အစည်းများရှိပါသလား။

- (၁) -----
- (၂) -----
- (၃) -----
- (၄) -----
- (၅) -----



ကျေးရွာခေါင်းဆောင်

အမည် ဦးကျော်ခိုင်

လက်မှတ် ဦးကျော်ခိုင်နေ့စွဲ ၃.၄.၂၀၁၆

လူထုစည်းရုံးရေးမှူး

အမည် စောဟန်ဦး-ကော်

လက်မှတ် Han နေ့စွဲ ၃.၄.၂၀၁၆



ပုံစံ - ၈ - ၁ ကျေးရွာအခြေခံအချက်အလက်များ (Form PC 1)

လယ်ဥယျာဉ်ရွက်၊ ကျေးရွာတစ်ရွာသို့ ပထမဆုံးပိတ်ဆက်ခရီး သွားရောက်သောအခါ လူထုစည်းရုံးရေးများသည် ကျေးရွာ ခေါင်းဆောင်များအား ကျေးရွာအချက်အလက်များကို မေတ္တာရပ်ခံ၍ တောင်းခံရသည်။ ဤအချက်အလက်များကို စီမံကိန်း ပိတ်ဆက်အခြေခံအချက်အလက်များကို စီမံကိန်းပိတ်ဆက်အစည်းအဝေးတွင် လူထုစည်းရုံးရေးများသည် ဤအချက်အလက် များအား စစ်ဆေးပြီး မှန်ကန်အောင်ပြုလုပ်ရမည်။ ပြီးနောက်တွင် လူထုစည်းရုံးရေးများမှ တောင်းအချက်အလက်ထံသို့ Table ၄ တစ်ဆင့် ဖြည့်သွင်းရမည်။

ကျေးရွာခေါင်းဆောင် အမည် ဦးကျော်စွာ	ကျေးရွာခေါင်းဆောင်၏ ဖုန်းနံပါတ် ၀၉ ၇၈၇၄၇၆၃၅	လူထုစည်းရုံးရေးများ၏ အမည် ဦးကျော်စွာ
ပြည်နယ်၊ ခရိုင်၊ မြို့နယ် ပြည်နယ်၊ ခရိုင်၊ မြို့နယ်	မြို့နယ် - အနီးအနား ကျေးရွာအုပ်စု ဇာ ၃၁	ကျေးရွာ ယဉ်၊ ၆၈

လူမျိုးစု	အိမ်ထောင်စုအရေအတွက်	ကိုးကွယ်သည့်ဘာသာ	အိမ်ထောင်စုအရေအတွက်
လူမျိုးစု (၁) ကရင်	၁၁၄	ဘာသာ (၁) ဗုဒ္ဓ	၁၁၃
လူမျိုးစု (၂) -----		ဘာသာ (၂) ခရစ်ယာန်	၁
လူမျိုးစု (၃) -----		ဘာသာ (၃) -----	
လူမျိုးစုရော -----		ဘာသာရော -----	
အခြား	အရေအတွက်		
ပညာစွမ်းဆောင်ရည်များ	၂		
သက်ကြီးရွယ်အိုများ (၆၅ နှစ် နှင့် အထက်)	၃၆		
စစ်ဘေးရှောင်			

လူမျိုးစု	အမျိုးသား (အထူးအတွက်)	အမျိုးသမီး (အရေအတွက်)
လူမျိုးစု (၁) ကရင်	၃၁၀	၃၅၅
လူမျိုးစု (၂) -----		
လူမျိုးစု (၃) -----		
အခြား		
အိမ်ထောင်စုစီး	၁၀၄	၁၀

(ခ) အခြေခံအဆောက်အအုံ အသုံးအဆောင်များ

စာသင်ကျောင်း	အမှတ် ခြံပိ	ကျန်းမာရေး	အမှတ် ခြံပိ	ဘာသာရေး အဆောက် အအုံများ	အမှတ် ခြံပိ
--------------	----------------	------------	----------------	----------------------------	----------------

အထက်တန်းကျောင်း	<input type="checkbox"/>	ဆေးရုံ	<input type="checkbox"/>	စေတီ	<input checked="" type="checkbox"/>
အလယ်တန်းကျောင်း	<input type="checkbox"/>	ကျန်းမာရေးဌာန	<input type="checkbox"/>	ဘုန်းကြီးကျောင်း	<input checked="" type="checkbox"/>
မူလဘုန်းကျောင်း	<input checked="" type="checkbox"/>	ကျန်းမာရေးဌာနခွဲ	<input type="checkbox"/>	ဟိန္ဒူဘုရားကျောင်း	<input type="checkbox"/>
မူကြိုကျောင်း	<input type="checkbox"/>	ဆေးပေးခန်း	<input type="checkbox"/>	ခရစ်ယာန်ကျောင်း	<input type="checkbox"/>
အခြား	<input type="checkbox"/>	အခြား	<input type="checkbox"/>	ဗလီ	<input type="checkbox"/>
				အခြား	<input type="checkbox"/>
မှတ်ချက်		မှတ်ချက်		မှတ်ချက်	

(ဂ) ကျွမ်းကျင်သူများမှတ်တမ်း (ကျေးရွာတွင်နေထိုင်သော သို့မဟုတ် တခြားရွာမှလာရောက်သော ကျွမ်းကျင်သူများ)

(၁) စာသင်ကျောင်း			(၂) ကျန်းမာရေး			(၃) လက်မှုပညာရှင်		
	ရွာတွင်နေထိုင်သူ	အခြားရွာမှလာသူ		ရွာတွင်နေထိုင်သူ	အခြားရွာမှလာသူ		ရွာတွင်နေထိုင်သူ	အခြားရွာမှလာသူ
မူလတန်းပြဆရာ/မ	<input checked="" type="checkbox"/>	<input checked="" type="checkbox"/>	ဆရာဝန်	<input type="checkbox"/>	<input type="checkbox"/>	လက်သမား	<input checked="" type="checkbox"/>	<input type="checkbox"/>
အထက်တန်းပြဆရာ/မ	<input type="checkbox"/>	<input type="checkbox"/>	လက်ထောက်ကျန်းမာရေးပျိုး	<input type="checkbox"/>	<input type="checkbox"/>	ပန်းရံ	<input type="checkbox"/>	<input type="checkbox"/>
အလယ်တန်းပြဆရာ/မ	<input type="checkbox"/>	<input type="checkbox"/>	အမျိုးသမီးကျန်းမာရေးဆရာမ	<input type="checkbox"/>	<input type="checkbox"/>	လျှပ်စစ်ကျွမ်းကျင်၊ ဝါယာမား	<input type="checkbox"/>	<input type="checkbox"/>
မူကြိုဆရာ/မ	<input type="checkbox"/>	<input type="checkbox"/>	သားဖွားဆရာမ	<input checked="" type="checkbox"/>	<input type="checkbox"/>	ရေပိုက်သွယ်သူ	<input type="checkbox"/>	<input type="checkbox"/>
အခြား	<input type="checkbox"/>	<input type="checkbox"/>	ပြည်သူ့ကျန်းမာရေးလုပ်သား	<input type="checkbox"/>	<input type="checkbox"/>	စက်ပြင်ဆရာ	<input type="checkbox"/>	<input type="checkbox"/>
မှတ်ချက်	ကရင်အရာမ / အရာ		မှတ်ချက် KNU သားဖွား			မှတ်ချက်		

(ဃ) ကျေးရွာသို့ ရောက်ရှိနိုင်သည့် လမ်းအခြေအနေ / ကျေးရွာတစ်ရွာသည် ၎င်း၏ ကျေးရွာအုပ်စုနှင့် ဆက်သွယ်ထားသော လမ်းအခြေအနေ (အောက်ပါတို့ကိုပိုင်းပါ)

ကျောက်ကြမ်းလမ်း
 ကတ္တရာလမ်း
 ကွန်ကရစ်လမ်း
 မော်တော်ဆိုင်ကယ်လမ်း
 ကျောက်ခင်းလမ်း
 မြေသားလမ်း
 လူသွားလမ်း
 အခြား _____

(င) ကျေးရွာဖွံ့ဖြိုးမှုစီမံချက်

- (၁) လူထုပဟိုပြုစီမံကိန်းမစတင်မီ ဤကျေးရွာတွင်ကျေးရွာဖွံ့ဖြိုးမှု စီမံချက်ရှိခဲ့ပါသလား? ပိုင်းပါ
- (၂) ရှိခဲ့ပါလျှင် ဤစီမံချက်ကို မည်သည့် ခုနှစ်တွင်ပြင်ဆင်ခဲ့ပါသနည်း? ရှိပါသည်/မရှိပါ/မသိပါ
- (၃) ဤစီမံချက်ကို မြို့နယ်မှအတည်ပြုခဲ့ပါသလား? နှစ် ၂၀၁၂/မသိပါ
- ပြုခဲ့ပါသည်/မပြုခဲ့ပါ /မသိပါ

(စ) ခရီးအကွာအဝေး

- (၁) ဤကျေးရွာ၏ပဟိုမှ ၎င်းကျေးရွာအုပ်စု၏ပဟိုအထိ ခရီးခိုင်မည်မျှကွာဝေးသနည်း? မိုင်-----/မသိပါ
- (၂) ဤကျေးရွာမှ ၎င်းကျေးရွာအုပ်စုပဟိုအထိ သွားလာရာတွင်ကြာမြင့်သည့်အချိန်။

ခြောက်သွေ့ရာသီတွင်ကြာချိန်----- ထော်လာရီ/မော်တော်ဆိုင်ကယ်/မြေလျင်/လား/မော်တော်ဘုတ်/အခြား-----

မိုးရာသီတွင်ကြာချိန်----- ထော်လာရီ/မော်တော်ဆိုင်ကယ်/မြေလျင်/လား/မော်တော်ဘုတ်/အခြား-----

(ဆ) ပတ်ဝန်းကျင်ဆိုင်ရာ သဘာဝဘေးအန္တရာယ်

ဤကျေးရွာတွင် ရေကြီးခြင်းကဲ့သို့ သဘာဝဘေးအန္တရာယ်ကျရောက်ဖူးခြင်း ရှိပါသလား။

မရှိပါ ရှိပါသည် ရှိလျှင်ဖော်ပြပါ -----

(ဇ) ကျေးရွာတွင် ဖွဲ့စည်းထားသော အဖွဲ့အစည်းများ

လူထုဗဟိုပြုစီမံကိန်းမတိုင်မီ ဤကျေးရွာတွင် ကျေးရွာဖွံ့ဖြိုးရေးအတွက် အစိုးရ (သို့) ရွာသားများကိုယ်တိုင်(သို့) စီမံကိန်းတစ်ခုခုမှ ဖွဲ့စည်းထားသည့် အဖွဲ့အစည်းများရှိပါသလား။

(၁) -----

(၂) -----

(ဈ) အထွေထွေအုပ်ချုပ်ရေး ဦးစီးဌာန (GAD) မှ မှတ်တမ်းတင်ထားခြင်း

ဤကျေးရွာသည် အထွေထွေအုပ်ချုပ်ရေး ဦးစီးဌာန (GAD) မှ မှတ်တမ်းတင်ထားမှု ရှိပါသလား။

မရှိပါ ရှိပါသည်

ကျေးရွာခေါင်းဆောင်

အမည် ဦးကျော်စိန်

လက်မှတ် ဦးကျော်စိန်နေ့စွဲ ၇.၂.၂၀၁၇

လူထုစည်းရုံးရေးမှူး

အမည် ဦးမြင့်စိန်

လက်မှတ် Myint နေ့စွဲ ၇.၂.၂၀၁၇

ပုံစံ - ၈ - ၁ ကျေးရွာအခြေခံအချက်အလက်များ (Form PC 1)

လမ်းညွှန်ချက်၊ ကျေးရွာတစ်ရွာသို့ ပထမဆုံးမိတ်ဆက်ခရီး သွားရောက်သောအခါ လူထုစည်းရုံးရေးမှူးသည် ကျေးရွာ ခေါင်းဆောင်များအား ကျေးရွာအချက်အလက်များကို မေတ္တာရပ်ခံ၍ တောင်းခံရသည်။ ဤအချက်အလက်များကို စီမံကိန်း မိတ်ဆက်အစည်းဝေးမတိုင်မီတောင်းခံရမည်။ စီမံကိန်းမိတ်ဆက်အစည်းဝေးတွင် လူထုစည်းရုံးရေးမှူးသည် ဤအချက်အလက် များအား စစ်ဆေးပြီး မှန်ကန်အောင်ပြုလုပ်ရမည်။ ပြီးနောက်တွင် လူထုစည်းရုံးရေးမှူးမှ သတင်းအချက်အလက်ထံသို့ Tablets မှ တဆင့် ပြည့်သွင်းရမည်။

ကျေးရွာခေါင်းဆောင်အမည် ဦးတိုးဝင်း	ကျေးရွာခေါင်းဆောင်၏ ဖုန်းနံပါတ်	လူထုစည်းရုံးရေးမှူး၏ အမည် ခေါင်စိန်စိန်
ပြည်နယ်/တိုင်းဒေသကြီး ဗဟို	မြို့နယ် ဘီး ၂၆	ကျေးရွာအုပ်စု မိုးညှင်း
ကျေးရွာ ပါမာဂါက (ပျဉ်းမ)		

လူမျိုးစု	အိမ်ထောင်စုအရေအတွက်	ကိုးကွယ်သည့်ဘာသာ	အိမ်ထောင်စုအရေအတွက်
လူမျိုးစု (၁) ဣန္ဒြေ...	၁၁၅	ဘာသာ (၁) ဗုဒ္ဓအယူဝါဒ	၁၁၇
လူမျိုးစု (၂) -----		ဘာသာ (၂) ခရစ်ယာန်	၂
လူမျိုးစု (၃) -----		ဘာသာ (၃) -----	
လူမျိုးစုရော -----		ဘာသာရော -----	
အခြား:			
	အရေအတွက်		
မသန်စွမ်းသူများ:	ကျား - ၂ မ - ၂		
သက်ကြီးရွယ်အိုများ (၆၅ နှစ် နှင့် အထက်)	ကျား - ၁၅ မ - ၁၉	ဗုဒ္ဓအာဇာနည်	၂၈
စစ်ဘေးရှောင်			

	အမျိုးသား (အရေအတွက်)	အမျိုးသမီး (အရေအတွက်)
လူဦးရေ		
လူမျိုးစု (၁) ဣန္ဒြေ...	၃၁၂	၃၆၅
လူမျိုးစု (၂) ခရစ်ယာန်	၁	၂
လူမျိုးစု (၃) -----		
အခြား:		
အိမ်ထောင်ဦးစီး	၁၁၅	

(ခ) အခြေခံအဆောက်အအုံ အသုံးအဆောင်များ

စာသင်ကျောင်း	အမှတ် ခြံပိ	ကျန်းမာရေး	အမှတ် ခြံပိ	ဘာသာရေး အဆောက် အအုံများ	အမှတ် ခြံပိ
အထက်တန်းကျောင်း	<input type="checkbox"/>	ဆေးရုံ	<input type="checkbox"/>	ဝေတီ	<input type="checkbox"/>
အလယ်တန်းကျောင်း	<input type="checkbox"/>	ကျန်းမာရေးဌာန	<input type="checkbox"/>	ဘုန်းကြီးကျောင်း	<input checked="" type="checkbox"/>
မူလတန်းကျောင်း	<input checked="" type="checkbox"/>	ကျန်းမာရေးဌာနခွဲ	<input type="checkbox"/>	ဟိန္ဒူဘုရားကျောင်း	<input type="checkbox"/>
မူကြိုကျောင်း	<input type="checkbox"/>	ဆေးပေးခန်း	<input type="checkbox"/>	ခရစ်ယာန်ကျောင်း	<input type="checkbox"/>
အခြား	<input type="checkbox"/>	အခြား	<input type="checkbox"/>	ဓလီ	<input type="checkbox"/>
မှတ်ချက် ကျောက် ၁၁၂ ၁၉၉		မှတ်ချက်		အခြား	<input type="checkbox"/>
				မှတ်ချက်	

(ဂ) ကျွမ်းကျင်သူများမှတ်တမ်း (ကျေးရွာတွင်နေထိုင်သော သို့မဟုတ် တခြားရွာမှလာရောက်သော ကျွမ်းကျင်သူများ)

(၁) စာသင်ကျောင်း			(၂) ကျန်းမာရေး			(၃) လက်မှုပညာရှင်		
	ရွာတွင်း နေ ထိုင်သူ	အခြား ရွာမှ လာသူ		ရွာတွင်း နေ ထိုင်သူ	အခြား ရွာမှ လာသူ		ရွာတွင်း နေ ထိုင်သူ	အခြား ရွာမှ လာသူ
မူလတန်းပြဆရာ/မ	<input checked="" type="checkbox"/>	<input checked="" type="checkbox"/>	ဆရာဝန်	<input type="checkbox"/>	<input type="checkbox"/>	လက်သမား	<input checked="" type="checkbox"/>	<input checked="" type="checkbox"/>
အထက်တန်းပြဆရာ/မ	<input type="checkbox"/>	<input type="checkbox"/>	လက်ထောက် ကျန်းမာရေးပျိုး	<input type="checkbox"/>	<input type="checkbox"/>	ပန်းရံ	<input type="checkbox"/>	<input checked="" type="checkbox"/>
အလယ်တန်းပြဆရာ/မ	<input type="checkbox"/>	<input type="checkbox"/>	အမျိုးသမီးကျန်းမာရေး ဆရာမ	<input type="checkbox"/>	<input type="checkbox"/>	လှုပ်စစ်ကျွမ်းကျင် ပီးသမား	<input type="checkbox"/>	<input type="checkbox"/>
မူကြိုဆရာ/မ	<input type="checkbox"/>	<input type="checkbox"/>	သားဖွားဆရာမ	<input checked="" type="checkbox"/>	<input type="checkbox"/>	ရေပိုက်သွယ်သူ	<input type="checkbox"/>	<input type="checkbox"/>
အခြား	<input type="checkbox"/>	<input type="checkbox"/>	ပြည်သူ့ကျန်းမာရေးလုပ်သား	<input type="checkbox"/>	<input type="checkbox"/>	စက်ပြင်ဆရာ	<input type="checkbox"/>	<input type="checkbox"/>
မှတ်ချက်			မှတ်ချက်			မှတ်ချက်		

(ဃ) ကျေးရွာသို့ ရောက်ရှိနိုင်သည့် လမ်းအခြေအနေ / ကျေးရွာတစ်ရွာသည် ၎င်း၏ ကျေးရွာအုပ်စုနှင့် ဆက်သွယ်ထားသော လမ်းအခြေအနေ (အောက်ပါတို့ကိုရိုင်းပါ)

ကျောက်ကြမ်းလမ်း: ကတ္တရာလမ်း: ကွန်ကရစ်လမ်း: မော်တော်ဆိုင်ကယ်လမ်း
 ကျောက်ခင်းလမ်း: မြေသားလမ်း: လူသွားလမ်း: အခြား: _____

(င) ကျေးရွာဖွံ့ဖြိုးမှုစီမံချက်

- (၁) လူထုဗဟိုပြုစီမံကိန်းမစတင်မီ ဤကျေးရွာတွင်ကျေးရွာဖွံ့ဖြိုးမှု စီမံချက်ရှိခဲ့ပါသလား? ပိုင်းပါ
 (၂) ရှိခဲ့ပါလျှင် ဤစီမံချက်ကို မည်သည့် ခုနှစ်တွင်ပြင်ဆင်ခဲ့ပါသနည်း? ရရှိပါသည် / မရှိပါ / မသိပါ
 (၃) ဤစီမံချက်ကို မြို့နယ်မှအတည်ပြုခဲ့ပါသလား? နှစ် ၂၀၂၁- / မသိပါ
ပြုခဲ့ပါသည် / မပြုခဲ့ပါ (မသိပါ)

(စ) ခရီးအကွာအဝေး

- (၁) ဤကျေးရွာ၏ဗဟိုမှ ၎င်းကျေးရွာအုပ်စု၏ဗဟိုအထိ ခရီးခိုင်မည်မျှကွာဝေးသနည်း? ပိုင်-----/မသိပါ
 (၂) ဤကျေးရွာမှ ၎င်းကျေးရွာအုပ်စုဗဟိုအထိ သွားလာရာတွင်ကြာမြင့်သည့်အချိန်။
 ခြောက်သွေ့ရာသီတွင်ကြာချိန် ၁၀ မိနစ် ----- ထော်လာရီ / မော်တော်ဆိုင်ကယ် / မြေလျင် / လား / မော်တော်ဘုတ် / အခြား: -----
 မိုးရာသီတွင်ကြာချိန် ၁၅ မိနစ် ----- ထော်လာရီ / မော်တော်ဆိုင်ကယ် / မြေလျင် / လား / မော်တော်ဘုတ် / အခြား: -----

(ဆ) ပတ်ဝန်းကျင်ဆိုင်ရာ သဘာဝဘေးအန္တရာယ်

ဤကျေးရွာတွင် ရေကြီးခြင်းကဲ့သို့ သဘာဝဘေးအန္တရာယ်ကျရောက်ဖူးခြင်း ရှိပါသလား။
 မရှိပါ ရှိပါသည် ရှိလျှင်ဖော်ပြပါ ----- ရေကြီးခြင်း

(၈) ကျေးရွာတွင် ဖွဲ့စည်းထားသော အဖွဲ့အစည်းများ

လူထုဗဟိုပြုစီမံကိန်းမတိုင်မီ ဤကျေးရွာတွင် ကျေးရွာဖွံ့ဖြိုးရေးအတွက် အစိုးရ (သို့) ရွာသားများကိုယ်တိုင်(သို့) စီမံကိန်းတစ်ခုခုမှ ဖွဲ့စည်းထားသည့် အဖွဲ့အစည်းများရှိပါသလား။

- (၁) -----
- (၂) -----
- (၃) -----
- (၄) -----
- (၅) -----

(၉) အထွေထွေအုပ်ချုပ်ရေး ဦးစီးဌာန (GAD) မှ မှတ်တမ်းတင်ထားခြင်း

ဤကျေးရွာသည် အထွေထွေအုပ်ချုပ်ရေး ဦးစီးဌာန (GAD) မှ မှတ်တမ်းတင်ထားမှု ရှိပါသလား။

- မရှိပါ
- ရှိပါသည်

ကျေးရွာခေါင်းဆောင်

အမည် ဦး တိုးဦး

လက်မှတ် *[Signature]* နေ့စွဲ ၂.၁.၂၀၁၈

လူထုစည်းရုံးရေးမှူး

အမည် အောင်စိန်

လက်မှတ် *[Signature]* နေ့စွဲ ၂.၁.၂၀၁၈

X

ပုံစံ - ၈ - ၁ ကျေးရွာအခြေခံအချက်အလက်များ (Form PC 1)

လမ်းညွှန်ချက်၊ ကျေးရွာတစ်ရွာသို့ ပထမဆုံးမိတ်ဆက်ခရီး သွားရောက်သောအခါ လူထုစည်းရုံးရေးမှူးသည် ကျေးရွာခေါင်းဆောင်များအား ကျေးရွာအချက်အလက်များကို ဖေ့ရွာရပ်ခံ၍ တောင်းခံရသည်။ ဤအချက်အလက်များကို စီမံကိန်းမိတ်ဆက်အစည်းဝေးမတိုင်မီတောင်းခံရမည်။ စီမံကိန်းမိတ်ဆက်အစည်းဝေးတွင် လူထုစည်းရုံးရေးမှူးသည် ဤအချက်အလက်များအား ဝစ်ဆေးပြီး မှန်ကန်အောင်ပြုလုပ်ရမည်။ ပြီးနောက်တွင် လူထုစည်းရုံးရေးမှူးမှ သတင်းအချက်အလက်ထံသို့ Tablets မှ တစ်ဆင့် ဖြည့်သွင်းရမည်။

ကျေးရွာခေါင်းဆောင် အမည် ဦးမိုးခွဲ ကျေးရွာခေါင်းဆောင်၏ ဖုန်းနံပါတ် လူထုစည်းရုံးရေးမှူး၏ အမည် စောနိုင်ဦး

ပြည်နယ်တိုင်းဒေသကြီး -မန္တ မြို့နယ် -ဘီးလင်း ကျေးရွာအုပ်စု -မဲဒဲယန် ကျေးရွာ ပျဉ်းမ(ပယ်ပယ်)

လူဦးရေ	အိမ်ထောင်စုအရေအတွက်	ကိုးကွယ်သည့်ဘာသာ	အိမ်ထောင်စုအရေအတွက်
လူမျိုးစု (၁) <u>-ကချင်</u>	<u>၁၂၁</u>	ဘာသာ (၁) <u>-ဗုဒ္ဓဘာသာ</u>	<u>၁၂၀</u>
လူမျိုးစု (၂) -----		ဘာသာ (၂) <u>-ခရစ်ယာန်</u>	<u>၁</u>
လူမျိုးစု (၃) -----		ဘာသာ (၃) -----	
လူမျိုးစုရော -----		ဘာသာရော -----	
အခြား:			
	အရေအတွက်		
မသန်စွမ်းသူများ:	<u>ကျား - ၂ / မ - ၂ = ၄</u>		
သက်ကြီးရွယ်အိုများ (၆၅ နှစ် နှင့် အထက်)	<u>ကျား - ၁၄ = ၃၃</u> <u>မ - ၁၉</u>	<u>ဗုဒ္ဓဘာသာ</u>	<u>၂၀၇</u>
စစ်ဘေးရှောင်	<u>၀</u>		

လူဦးရေ	အမျိုးသား (အရေအတွက်)	အမျိုးသမီး (အရေအတွက်)
လူမျိုးစု (၁) <u>-ကချင်</u>	<u>၃၁၄</u>	<u>၃၆၆</u>
လူမျိုးစု (၂) -----		
လူမျိုးစု (၃) -----		
အခြား:		
အိမ်ထောင်စုစီး:	<u>၁၀၆</u>	<u>၁၅</u>

(ခ) အခြေခံအဆောက်အအုံ အသုံးအဆောင်များ

စာသင်ကျောင်း	အမှတ် ခြံမပါ	ကျန်းမာရေး	အမှတ် ခြံမပါ	ဘာသာရေး အဆောက် အအုံများ	အမှတ် ခြံမပါ
မူကြိုကျောင်း	<input type="checkbox"/>	တိုက်နယ်ဆေးရုံ	<input type="checkbox"/>	စေတီ	<input type="checkbox"/>
မူလတန်းကျောင်း	<input checked="" type="checkbox"/>	ကျန်းမာရေးဌာန	<input type="checkbox"/>	ဘုန်းကြီးကျောင်း	<input checked="" type="checkbox"/>
မူလွန်ကျောင်း	<input type="checkbox"/>	ကျန်းမာရေးဌာနခွဲ	<input type="checkbox"/>	ဟိန္ဒူဘုရားကျောင်း	<input type="checkbox"/>
အလယ်တန်းကျောင်း	<input type="checkbox"/>	ဆေးပေးခန်း	<input type="checkbox"/>	ခရစ်ယာန်ကျောင်း	<input type="checkbox"/>
လယ်လွန်ကျောင်း	<input type="checkbox"/>	အခြား	<input type="checkbox"/>	ဗလီ	<input type="checkbox"/>
အထက်တန်းကျောင်း	<input type="checkbox"/>			အခြား	<input type="checkbox"/>
အခြား	<input type="checkbox"/>				
မှတ်ချက် ကျေးရွာအုပ်စု - ၂၀၂ ခု		မှတ်ချက်		မှတ်ချက်	

(ဂ) ကျွမ်းကျင်သူများမှတ်တမ်း (ကျေးရွာတွင်နေထိုင်သော သို့မဟုတ် တခြားရွာမှလာရောက်သော ကျွမ်းကျင်သူများ)

(ခ) စာသင်ကျောင်း			(ဂ) ကျန်းမာရေး			(င) လက်မှုပညာရှင်		
	ရွာတွင်နေ ထိုင်သူ	အခြားရွာမှ လာသူ		ရွာတွင်နေ ထိုင်သူ	အခြား ရွာမှ လာသူ		ရွာတွင် နေထိုင်သူ	အခြား မှလာသူ
မူလတန်း/ပြထရာ/မ	<input checked="" type="checkbox"/>	<input checked="" type="checkbox"/>	ဆရာဝန်	<input type="checkbox"/>	<input type="checkbox"/>	လက်သမား	<input checked="" type="checkbox"/>	<input checked="" type="checkbox"/>
အထက်တန်း/ပြထရာ/မ	<input type="checkbox"/>	<input type="checkbox"/>	လက်ထောက် ကျန်းမာရေးမှူး	<input type="checkbox"/>	<input type="checkbox"/>	ပန်းရံ	<input type="checkbox"/>	<input type="checkbox"/>
အလယ်တန်း/ပြထရာ/မ	<input type="checkbox"/>	<input type="checkbox"/>	အမျိုးသမီးကျန်းမာရေး ဆရာမ	<input type="checkbox"/>	<input type="checkbox"/>	လျှပ်စစ်ကျွမ်းကျင်၊ မီးသမား	<input type="checkbox"/>	<input type="checkbox"/>
မူကြိုဆရာ/မ	<input type="checkbox"/>	<input type="checkbox"/>	သားပွားဆရာမ	<input checked="" type="checkbox"/>	<input type="checkbox"/>	ရေပိုက်သူယ်သူ	<input type="checkbox"/>	<input type="checkbox"/>
အခြား	<input type="checkbox"/>	<input type="checkbox"/>	ပြည်သူ့ကျန်းမာရေးလုပ်သား	<input type="checkbox"/>	<input type="checkbox"/>	စက်ပြင်ဆရာ	<input type="checkbox"/>	<input type="checkbox"/>
			မှတ်ချက်			မှတ်ချက်		

(ဃ) ကျေးရွာသို့ရောက်ရှိနိုင်သည့် လမ်းအခြေအနေ /ကျေးရွာတစ်ရွာသည် ၎င်း၏ ကျေးရွာအုပ်စုနှင့် ဆက်သွယ်ထားသော လမ်းအခြေအနေ (အောက်ပါတို့ကိုစိုင်းပါ)

- ကျောက်ကြမ်းလမ်း
- ကျောက်ခင်းလမ်း
- ကတ္တရာလမ်း
- မြေသားလမ်း
- ကွန်ကရစ်လမ်း
- လူသွားလမ်း
- မော်တော်ဆိုင်ကယ်လမ်း
- အခြား

(င) ကျေးရွာဖွံ့ဖြိုးမှုစီမံချက်

(၁) လူထုဗဟိုပြုစီမံကိန်းမတင်မီ ဤကျေးရွာတွင်ကျေးရွာဖွံ့ဖြိုးမှု စီမံချက်ရှိခဲ့ပါသလား? ပိုင်းပါ
ရှိပါသည်/မရှိပါ/မသိပါ

(၂) ရှိခဲ့ပါလျှင် ဤစီမံချက်ကို မည်သည့် ခုနှစ်တွင်ပြင်ဆင်ခဲ့ပါသနည်း?

(၃) ဤစီမံချက်ကို မြို့နယ်မှအတည်ပြုခဲ့ပါသလား?

နှစ် ၂၀၁၅ ခု
ပြုခဲ့ပါသည်/မပြုခဲ့ပါ/မသိပါ

(၈) ခရီးအကွာအဝေး

- (၁) ဤကျေးရွာ၏ဗဟိုမှ ၎င်းကျေးရွာအုပ်စု၏ဗဟိုအထိ ခရီးမိုင်မည်မျှကွာဝေးသနည်း? မိုင် 4.9/- မသိပါ
- (၂) ဤကျေးရွာမှ ၎င်းကျေးရွာအုပ်စုဗဟိုအထိ သွားလာရာတွင်ကြာမြင့်သည့်အချိန်။

ခြောက်သွေ့ရာသီတွင်ကြာချိန် ----- ၃၀ မိနစ် ----- ထော်လာဂျီ/မော်တော်ဆိုင်ကယ်/ခြေလျင်/လား/မော်တော်ဘုတ်/
အခြား -----
မိုးရာသီတွင်ကြာချိန် ----- ၃၅ မိနစ် ----- ထော်လာဂျီ/မော်တော်ဆိုင်ကယ်/ခြေလျင်/လား/မော်တော်ဘုတ်/
အခြား -----

(ဆ) ပတ်ဝန်းကျင်ဆိုင်ရာ သဘာဝဘေးအန္တရာယ်

ဤကျေးရွာတွင် ရေကြီးခြင်းကဲ့သို့ သဘာဝဘေးအန္တရာယ်ကျရောက်ဖူးခြင်း ရှိပါသလား။

မရှိပါ ရှိပါသည် ရှိလျှင်ဖော်ပြပါ ----- ရေကြီးခြင်း၊ မိုးရေတိုက်မှု၊ ရေကြီးခြင်း

(ဇ) ကျေးရွာတွင် ဖွဲ့စည်းထားသော အဖွဲ့အစည်းများ

လူထုဗဟိုပြုစီမံကိန်းမတိုင်မီ ဤကျေးရွာတွင် ကျေးရွာဖွံ့ဖြိုးရေးအတွက် အစိုးရ (သို့) ရွာသားများကိုယ်တိုင်(သို့) စီမံကိန်းတစ်ခုခုမှ ဖွဲ့စည်းထားသည့် အဖွဲ့အစည်းများရှိပါသလား။

- (၁) ----- မရှိပါ -----
- (၂) -----

(ဈ) အထွေထွေအုပ်ချုပ်ရေး ဦးစီးဌာန (GAD) မှ မှတ်တမ်းတင်ထားခြင်း

ဤကျေးရွာသည် အထွေထွေအုပ်ချုပ်ရေး ဦးစီးဌာန (GAD) မှ မှတ်တမ်းတင်ထားမှု ရှိပါသလား။

မရှိပါ ရှိပါသည်

ကျေးရွာခေါင်းဆောင်

အမည် ဦး ဖါး နွဲ့

လက်မှတ် နေ့. 5.9.18

လူထုစည်းရုံးရေးမှူး

အမည် စောနိုင်ညို

လက်မှတ် နေ့. 5.9.18

၁၀။ စီမံကိန်း အချိန်စက်ဝန်းအချိန်ဇယား (ပုံစံ ၂)

လူထုဗဟိုပြုစီမံကိန်းစီမံကိန်းလက်စွဲ

Cycle (၁) , Pc - 2

ပုံစံ ၀-၂ - စီမံကိန်းစက်ဝန်းအချိန်ဇယား (PC 2)

လမ်းညွှန်ချက်သက်ဆိုင်ရာလူထုစည်းရုံးရေးပျံ့နှံ့ရေး/လက်ထောက်နည်းပညာနည်းပညာများများမှ အတွက်ကြိုပုံစံကိုဖြည့်သွင်းရမည်။		စီမံကိန်းစက်ဝန်းအဆင့်တစ်ခုစီ	ပြီးစီးတိုင်းကျေးရွာနှင့်	ကျေးရွာအုပ်စု
စည်းရုံးရေးပျံ့နှံ့ရေး အမည်		အောက်ဖျားဖြိုးရေး		
နေ့စွဲ	၂၃.၄.၂၀၁၆	စက်ဝန်းအားအမှတ်ဖြစ်ပါ <input checked="" type="checkbox"/> စက်ဝန်း(၁) <input type="checkbox"/> စက်ဝန်း(၂) <input type="checkbox"/> စက်ဝန်း(၃) <input type="checkbox"/> စက်ဝန်း(၄)		
ပြည်နယ်/တိုင်း	မက	မြို့နယ်	ကျေးရွာအုပ်စု	ကျေးရွာ
			ပင်လယ်	ပဲခူး (ပျဉ်းမ)

စီမံကိန်းဆောင်ရွက်မှုအဆင့်များ	နေ့စွဲ		အစည်းအဝေးတွင်တက်ရောက်သူအရေအတွက်			
	စတင်သည့်နေ့	ပြီးဆုံးသည့်နေ့	အမျိုးသားအရေအတွက်	အမျိုးသမီးအရေအတွက်	အိမ်ထောင်စုအရေအတွက်	လူမျိုးစုတက်ရောက်သူအရေအတွက်နှင့် လူမျိုးစုအမည်
၁. ကျေးရွာစီမံကိန်း မိတ်ဆက်အစည်းအဝေး	၃.၄.၂၀၁၆	၃.၄.၂၀၁၆	၂၈	၂၈	၅၆	ကရင် ၅၆
၂. ကျေးရွာဖွံ့ဖြိုးရေး စီမံချက်ရေးဆွဲခြင်း အစည်းအဝေး	၂၃.၄.၂၀၁၆	၂၃.၄.၂၀၁၆	၃၃	၃၄	၆၇	ကရင် ၆၇
၃. ကျေးရွာအုပ်စု လုပ်ငန်း ဆုံးဖြတ်ချက်ချသည့်အစည်းအဝေး	၁၂.၅.၂၀၁၆	၁၂.၅.၂၀၁၆	၂၈	၁၈	၄၆	ကရင် ၄၅ ဗမာ ၁
၄. မြို့နယ်အဆင့်စီမံကိန်းရေးဆွဲရေးနှင့်အကောင်အထည်ဖော်ရေးကော်မတီ၏ စီမံကိန်း သုံးသပ်မှုအစည်းအဝေး			မရှိ	မရှိ	မရှိ	မရှိ
၅. မြို့နယ် စီမံကိန်းရေးဆွဲရေးနှင့်အကောင်အထည်ဖော်ရေးကော်မတီ၏ဆုံးဖြတ်မှုကို ရွာသို့ အသိပေးအကြောင်းကြားသည့်အစည်းအဝေး	၃၁.၈.၂၀၁၆	၃၁.၈.၂၀၁၆	၂၈	၂၇	၅၅	ကရင် ၅၅
၆. စီမံကိန်းလုပ်ငန်းဖွံ့ဖြိုးစီမံချက်ရေးဆွဲခြင်း အစည်းအဝေး			မရှိ	မရှိ	မရှိ	မရှိ

၆.၁။ စီမံကိန်းလုပ်ငန်း အကောင်အထည်ဖော် ရေးအပ်အစဉ် ရေးဆွဲခြင်း	17.11.16	17.11.2016	၂၁ ဦး	၂၄ ဦး	၃၅ ဦး	၈၇၆ 135
၆.၂။ ဝယ်ယူရေးအပ်အစဉ် ရေးဆွဲခြင်း	17.11.16	17.11.2016	၂၁ ဦး	၂၄ ဦး	၃၅ ဦး	၈၇၆ 35
၆.၃။ ဘဏ္ဍာရေးကုန်ကျမှု လျာထားအပ်အစဉ် ရေးဆွဲခြင်း	17.11.16	17.11.2016	၂၁ ဦး	၂၄ ဦး	၃၅ ဦး	၈၇၆ 35
၆.၄။ ပြင်/ထိန်းအပ်အစဉ် ရေးဆွဲခြင်း	17.11.16	17.11.2016	၂၁ ဦး	၂၄ ဦး	၃၅ ဦး	၈၇၆ 35
၇။ စီမံကိန်းလုပ်ငန်းခွဲ တိုးတက်မှု စောင့်ကြည့် လစဉ်အစည်းအဝေး	မရှိ	မရှိ	မရှိ	မရှိ	မရှိ	မရှိ
၇.၁။ အစည်းအဝေး ပထမအကြိမ်	၈.1.17	၈.1.17	၂၅ ဦး	၂၅ ဦး	၅၀ ဦး	၈၇၆ ၅၀
၇.၂။ အစည်းအဝေး ဒုတိယအကြိမ်	17.1.17	17.1.17	၂၆ ဦး	၄၇ ဦး	၇၃ ဦး	၈၇၆ ၇၃
၇.၃။ အစည်းအဝေး တတိယအကြိမ်	၂၁.1.17	၂၁.1.17	၂၈ ဦး	၂၀ ဦး	၄၈ ဦး	၈၇၆ ၄၈
၈။ စီမံကိန်းလုပ်ငန်းခွဲ အပြီးသတ်စစ်ဆေးခြင်း အစည်းအဝေး	၂၅.1.17	၂၅.1.17	၂၆ ဦး	၄၇ ဦး	၇၃ ဦး	၈၇၆ ၇၃
၉။ လူထုစစ်ဆေးပွဲအစည်းအဝေး	၃၁.1.17	၃၁.1.17	၃၄ ဦး	၆၂ ဦး	၉၅ ဦး	၈၇၆ ၉၅

လမ်းညွှန်ရွက်၊ သက်ဆိုင်ရာလူထုစည်းရုံးရေးမှူး/လက်ထောက်နည်းပညာနည်းပညာမှူးများမှ စီမံကိန်းစက်ဝန်းအဆင့်တစ်ခုစီပြီးစီးတိုင်း ကျေးရွာနှင့် ကျေးရွာအုပ်စုအတွက် ဤပုံစံကို ပြည့်သွင်းရမည်။

စည်းရုံးရေးမှူး/ဝန်ထမ်း အမည် ဦးဖြူစွဲ

နေ့စွဲ ၃.၃.၂၀၁၇ စက်ဝန်းအားအမှတ်ခြံမီ စက်ဝန်း(၁) စက်ဝန်း(၂) စက်ဝန်း(၃) စက်ဝန်း(၄)

ပြည်နယ်/ခရိုင် မန္တလေး မြို့နယ် ဘီးလင်း ကျေးရွာအုပ်စု - ၈၃၅၁၆ ကျေးရွာ ပုလဲ မ

စီမံကိန်းဆောင်ရွက်မှုအဆင့်များ	နေ့စွဲ		အစည်းအဝေးတွင်တက်ရောက်သူအရေအတွက်			
	စတင်သည် နေ့	ပြီးဆုံးသည် နေ့	အမျိုးသား အရေအတွက်	အမျိုးသမီး အရေအတွက်	အိမ်ထောင်စု အရေအတွက်	လူမျိုးစုတက်ရောက်သူ အရေအတွက် နှင့် လူမျိုးစုအမည်
၁။ ကျေးရွာစီမံကိန်း မိတ်ဆက်အစည်းအဝေး	၃.၃.၂၀၁၇	၃.၃.၂၀၁၇	၄၅	၃၂	၆၆	၈၇၆ ၆၆
၂။ ကျေးရွာဖွံ့ဖြိုးရေး စီမံချက်ရေးဆွဲခြင်း အစည်းအဝေး	၃.၅.၂၀၁၇	၃.၂.၂၀၁၇	၄၄	၂၇	၆၃	၈၇၆ ၆၃
၃။ ကျေးရွာအုပ်စု လုပ်ငန်းဆုံးဖြတ်ချက်ချသည့် အစည်းအဝေး	၂၃.၃.၂၀၁၇	၂၃.၃.၂၀၁၇	၃	၂	၄	၈၇၆ ၄
၄။ မြို့နယ်အဆင့် စီမံကိန်းရေးဆွဲရေး နှင့် အကောင် အထည်ဖော်ရေးကော်မတီ၏ စီမံကိန်း သုံးသပ်မှု အစည်းအဝေး			မလို	မလို	မလို	မလို
၅။ မြို့နယ် စီမံကိန်းရေးဆွဲရေး နှင့် အကောင်အထည် ဖော်ရေး ကော်မတီ၏ဆုံးဖြတ်မှုကို ရှာသို့ အသိပေး အကြောင်းကြားသည့် အစည်းအဝေး						
၆။ စီမံကိန်းလုပ်ငန်းစွဲစီမံချက်ရေးဆွဲခြင်း အစည်းအဝေး						
၆.၁။ စီမံကိန်းလုပ်ငန်း အကောင်အထည်ဖော် ရေးအစီအစဉ် ရေးဆွဲခြင်း						

လမ်းညွှန်ချက်၊ သက်ဆိုင်ရာလုပ်ငန်းစဉ်များ/လက်ထောက်နည်းပညာများ မှ စီမံကိန်းစက်ဝန်းအဆင့်တစ်ခုစီပြီးစီးတိုင်း ကျေးရွာနှင့် ကျေးရွာအုပ်စုအတွက် ဤပုံစံကို ပြည့်သွင်းရမည်။

စည်းရုံးရေးမှူး/ဝန်ထမ်း အမည် အေးနီဇော်

နေ့စွဲ ၂၀၂၁.၀၅.၁၅

စက်ဝန်းအားအပတ်ဖြစ်ပါ စက်ဝန်း(၁) စက်ဝန်း(၂) စက်ဝန်း(၃)

စက်ဝန်း (၄)

ပြည်နယ်/တိုင်း ဗွဲ့ မြို့နယ် အိုးမင်း ကျေးရွာအုပ်စု မိနပ် ကျေးရွာ ပါမာဂါက (ဗျဉ်းမ)

စီမံကိန်းဆောင်ရွက်မှုအဆင့်များ	နေ့စွဲ		အစည်းအဝေးတွင်တက်ရောက်သူအရေအတွက်			
	စတင်သည့်နေ့	ပြီးဆုံးသည့်နေ့	အမျိုးသားအရေအတွက်	အမျိုးသမီးအရေအတွက်	အိမ်ထောင်စုအရေအတွက်	လူမျိုးစုတက်ရောက်သူအရေအတွက်နှင့် လူမျိုးစုအမည်
၁။ ကျေးရွာစီမံကိန်း မိတ်ဆက်အစည်းအဝေး	၂၀.၀၅.၂၀၂၁	၂၀.၀၅.၂၀၂၁	၂၆	၃၄	၆၀	၆၀ ၈၇၆
၂။ ကျေးရွာဖွံ့ဖြိုးရေး စီမံချက်ရေးဆွဲခြင်းအစည်းအဝေး	၂၁.၀၅.၂၀၂၁	၂၁.၀၅.၂၀၂၁	၃၀	၃၀	၆၀	၆၀ ၈၇၆
၃။ ကျေးရွာအုပ်စု လုပ်ငန်းဆုံးဖြတ်ချက်ချသည့်အစည်းအဝေး	၂၂.၀၅.၂၀၂၁	၂၂.၀၅.၂၀၂၁	၁၂	၁၃	၂၅	၂၅ ၈၇၆
၄။ မြို့နယ်အဆင့် စီမံကိန်းရေးဆွဲရေးနှင့် အကောင်အထည်ဖော်ရေးကော်မတီ၏ စီမံကိန်း သုံးသပ်မှုအစည်းအဝေး	၂၁.၀၅.၂၀၂၁	၂၁.၀၅.၂၀၂၁	မလို	မလို	မလို	မလို
၅။ မြို့နယ် စီမံကိန်းရေးဆွဲရေးနှင့် အကောင်အထည်ဖော်ရေး ကော်မတီ၏ဆုံးဖြတ်မှုကို ရွာသို့ အသိပေးအကြောင်းကြားသည့် အစည်းအဝေး	၂၆.၀၅.၂၀၂၁	၂၆.၀၅.၂၀၂၁	၂၆	၃၆	၆၂	၆၂ ၈၇၆

၆။ စီမံကိန်းလုပ်ငန်းခွဲစီမံချက်ရေးဆွဲခြင်း အစည်းအဝေး							
၆.၁။ စီမံကိန်းလုပ်ငန်း အကောင်အထည်ဖော်ရေးအစီအစဉ် ရေးဆွဲခြင်း	၂၄.၂.၁၈	၂၄.၂.၁၈	၁၆	၃၃	၄၉	၄၉	ကရင်
၆.၂။ ဝယ်ယူရေးအစီအစဉ် ရေးဆွဲခြင်း	၁၉.၂.၁၈	၁၉.၂.၁၈	၂၆	၃၆	၆၂	၆၂	ကရင်
၆.၃။ ဘဏ္ဍာရေးကုန်ကျမှု လျာထားအစီအစဉ် ရေးဆွဲခြင်း							
၆.၄။ ပြင်/ထိန်းအစီအစဉ် ရေးဆွဲခြင်း	၂၄.၂.၁၈ ၂၃.၅.၁၈	၂၄.၂.၁၈ ၂၃.၅.၁၈	၁၆ ၆	၃၃ ၆	၄၉ ၁၂	၄၉ ၁၂	ကရင် ကရင်
၇။ စီမံကိန်းလုပ်ငန်းခွဲ တိုးတက်မှု စောင့်ကြည့်အစည်းအဝေး							
၇.၁။ အစည်းအဝေး ပထမအကြိမ်	၃၁.၃.၁၈	၃၁.၃.၁၈	၁၀	၇	၁၇	၁၇	ကရင်
၇.၂။ အစည်းအဝေး ဒုတိယအကြိမ်	၂.၅.၁၈	၂.၅.၁၈	၈	၇	၁၅	၁၅	ကရင်
၇.၃။ အစည်းအဝေး တတိယအကြိမ်	၁၅.၅.၁၈	၁၅.၅.၁၈	၇	၆	၁၃	၁၃	ကရင်
၈။ စီမံကိန်းလုပ်ငန်းခွဲ အပြီးသတ်စစ်ဆေးခြင်း အစည်းအဝေး	၂၃.၅.၁၈	၂၃.၅.၁၈	၆	၆	၁၂	၁၂	ကရင်
၉။ လူထုစစ်ဆေးပွဲအစည်းအဝေး	၁၁.၆.၁၈	၁၁.၆.၁၈	၃၉	၂၅	၆၄	၆၄	ကရင်

လမ်းညွှန်ချက်၊ ဆက်ဆံဆိုင်ရာလူမှုစည်းရုံးရေးပျူ၊ လက်ထောက်နည်းပညာပျူများမှ စီမံကိန်းစက်ဝန်းအဆင့်တစ်ခုစီပြီးစီးတိုင်းကျေးရွာနှင့် ကျေးရွာအုပ်စုအတွက် နှိုင်းယှဉ်ချက် ဖြည့်သွင်းရမည်။

စည်းရုံးရေးပျူ/လက်ထောက်နည်းပညာရေးပျူဝန်ထမ်း အမည် - **ဦးစစ်လင်းကျော် + ဦးချင်းမြ**

နေ့စွဲ **5-9-2018** စက်ဝန်းအားအမှတ်ခြိပ်ပါ စက်ဝန်း(၁) စက်ဝန်း(၂) စက်ဝန်း(၃)
 မှစက်ဝန်း(၄)

မြို့နယ် **မွန်** ဦးစီးဌာန **စီးလင်း** ကျေးရွာအုပ်စု **မာဒာန်** ကျေးရွာ **ပျဉ်းမ**

အမည်	နေ့စွဲ		အစည်းအဝေးတွင်တက်ရောက်သူအရေအတွက်					
	စတင်သည့်နေ့	ပြီးဆုံးသည့်နေ့	အမျိုးသားအရေအတွက်	အမျိုးသမီးအရေအတွက်	အိမ်ထောင်စုအရေအတွက်	လူမျိုးစုတက်ရောက်သူအရေအတွက်နှင့် လူမျိုးစုအမည်	အိမ်ထောင်စုပေါင်း	အိမ်ထောင်စု %
၁။ ကျေးရွာစီမံကိန်း ပိတ်ဆက်အစည်းအဝေး	5-9-18	5-9-18	31	36	67	67 ကရင်	121	55.37%
၂။ ကျေးရွာဖွံ့ဖြိုးရေး ဗိမာန်ချက်ရေးဆွဲခြင်း အစည်းအဝေး	5-9-18	5-9-18	31	36	67	67 ကရင်	121	55.37%
၃။ ကျေးရွာအုပ်စု လုပ်ငန်းဆုံးဖြတ်ချက် ချသည့် အစည်းအဝေး								
၄။ ပြို့နယ်အဆင့်စီမံကိန်းရေးဆွဲရေးနှင့် အကောင်အထည်ဖော်ရေးကော်မတီ၏ စီမံကိန်း မှေးသစ်မှုအစည်းအဝေး			မလို	မလို	မလို	မလို		
၅။ ပြို့နယ် စီမံကိန်းရေးဆွဲရေးနှင့် အကောင်အထည်ဖော်ရေးကော်မတီ၏ဆုံးဖြတ်မှုကို ရွာအုပ်စုအဆင့်အကြောင်းကြားသည့်အစည်းအဝေး								

၁၁။ကျေးရွာ ဖွံ့ဖြိုးရေး ဦးစားပေးအစီအစဉ် (ပုံစံ ၃)



လူထုတိုးမြှင့်ပံ့ကူပေးရေးဦးစီးဌာန

ပုံစံ ၀-၃ ကျေးရွာဖွံ့ဖြိုးရေး ဦးစားပေးအစီအစဉ် (Form PC 3)

Cycle (1) P - 3

လယ်ဌာနမှ ရွာ/အဆင့်(၃)ကျေးရွာမှ မွှေးနှင်းချက်အစည်းအဝေးပြီးဆုံးသောအခါ ကျေးရွာပီပီစီစီ အထောက်အကူပြုတော်မူပေးရမည်။ လူထုတိုးမြှင့်ပံ့ကူပေးရေးဦးစီးဌာနအဖွဲ့မှ ဤပုံစံဖြည့်စွဲရမည့် အချက်အလက်များကို ဖြည့်စွဲရမည်။ အားလုံးသောအခက်အခဲအတားအဆီးများ ဖွံ့ဖြိုးရေးဦးစားပေးအစီအစဉ်များလူထုတိုးမြှင့်ပံ့ကူပေးရေး ဝန်ထောက်အဖွဲ့အစည်းနှင့် ဆောင်ရွက်ပေးရမည်။ လုပ်ငန်းများအားလုံးကိုပေါ်ပြန်ရမည်။

လူထုတိုးမြှင့်ပံ့ကူပေးရေး/ဝန်ထမ်း အမည် စောမောင်ကျော် - ၆၈၆၈

နေ့စွဲ ၂၀.၄.၂၀၁၆ ဝက်ဝန်းအား အမှတ်ပြစ်ပိ (✓) ဝက်ဝန်း(၁)
 ဝက်ဝန်း(၂) ဝက်ဝန်း(၃) ဝက်ဝန်း(၄)

ပြင်ဆင်/တိုင် မ.န | မောင် ခြံနယ် | ကျေးရွာအုပ်စု မ.၂၁၄ | ကျေးရွာ မ.၁၀၀

က. အခက်အခဲအတားအဆီးများအားလုံးအစုံအတင် - ယခုလက်ရှိအခြေအနေတွင်ကျေးရွာဖွံ့ဖြိုးတိုးတက်ရေးအတွက် အဓိကအခက်အခဲအတားအဆီးများသည် မည်သည့်အမျိုးအစားဖြစ်ပါသနည်း (အမျိုးသား/သမီး အနည်းဆုံးအခက်အခဲ ၅ ခုပေးပါ။)

အမျိုးသား အခွင့်အလမ်းပြဿနာအခက်အခဲအတားအဆီးများ | အမျိုးသမီး အခွင့်အလမ်းပြဿနာအခက်အခဲအတားအဆီးများ

၁	ရွာထဲမှာ ရေမလုံအောင်	၁	ရွာထဲမှာ မြေမလုံအောင်
၂	ရွာထဲမှာ မြေမလုံအောင်	၂	ရွာထဲမှာ မြေမလုံအောင်
၃	ရွာထဲမှာ မြေမလုံအောင်	၃	ရွာထဲမှာ မြေမလုံအောင်
၄	ရွာထဲမှာ မြေမလုံအောင်	၄	ရွာထဲမှာ မြေမလုံအောင်
၅	ရွာထဲမှာ မြေမလုံအောင်	၅	ရွာထဲမှာ မြေမလုံအောင်

ခ. မွှေးနှင်းချက်- နောင်လာမည့် (၅) နှစ် အတွင်း ကျေးရွာဖွံ့ဖြိုးရေး မွှေးနှင်းချက်များအား တင်ပြပါ။

အမျိုးသားအဖွဲ့မှတင်ပြသော မွှေးနှင်းချက်များ	အမျိုးသမီးအဖွဲ့မှတင်ပြသော မွှေးနှင်းချက်များ
၁ မွှေးနှင်းချက် ၁၀၀၀ ပေးပါမည်	၁ မွှေးနှင်းချက် ၁၀၀၀ ပေးပါမည်
၂ မွှေးနှင်းချက် ၅၀၀ ပေးပါမည်	၂ မွှေးနှင်းချက် ၅၀၀ ပေးပါမည်
၃ မွှေးနှင်းချက် ၅၀၀ ပေးပါမည်	၃ မွှေးနှင်းချက် ၅၀၀ ပေးပါမည်
၄ မွှေးနှင်းချက် ၅၀၀ ပေးပါမည်	၄ မွှေးနှင်းချက် ၅၀၀ ပေးပါမည်
၅ မွှေးနှင်းချက် ၅၀၀ ပေးပါမည်	၅ မွှေးနှင်းချက် ၅၀၀ ပေးပါမည်

ဂ. ဤကျေးရွာ၏ လာမည့် (၃) နှစ်အတွက် ဦးစားပေး ဖွံ့ဖြိုးတိုးတက်မှု လုပ်ငန်း အစီအစဉ်များအားပေးပါ။ (လူထုတိုးမြှင့်ပံ့ကူပေးရေး ဝန်ထောက်အဖွဲ့အစည်းမှ အစီအစဉ်များကို ဦးစားပေး အဆင့်အလိုက်ပေးပြီး ကျန်လူထုတိုးမြှင့်ပံ့ကူပေးရေး ဝန်ထောက်အဖွဲ့အစည်းမှ မတတ်သတ်သည့်အစီအစဉ်များလည်းပေးပါ။)

ကျေးရွာအတွက် ဦးစားပေးဖွံ့ဖြိုး တိုးတက်မှု လုပ်ငန်းစဉ်များ	အဆိုပြုသူ (အမျိုးသားများ/ အမျိုးသမီးများ/ အမျိုးသား+အမျိုးသမီး)	လူထုတိုးမြှင့်ပံ့ကူပေးရေးအဖွဲ့အစည်းမှ အဆိုပြု သည့် ဦးစားပေးအဆင့်အလိုက်ပေးပါ။	ခန့်မှန်း တန်ဖိုး ဝင်ရောက်	အကျိုးခံစား ခွင့်ရှိသူ ခန့်မှန်းခြေ အရေအတွက်
၁ ရေကန်ဖောက်ဖွဲ့ခြင်း	မောင်	၁	3,600,000	300
၂ မြေမလုံအောင် ဖြေရှင်းခြင်း	မောင်	၂	3,600,000	300
၃ မြေမလုံအောင် ဖြေရှင်းခြင်း	မောင်	၃	600,000	300



၄	ကျောင်းပိုင်းက စောင့်ရှောက်မှုပေးခြင်း	အကျိုးရလဒ်:	၄		
၅	ဆိုင်ရှင်:	အကျိုးစီးပွား:	၅		
၆	ကျွမ်းကျင်မှု အစီအစဉ်များ	အကျိုးအမြတ်:	၆		
၇	ကျန်းမာရေးနှင့် စီးပွားရေး	အကျိုးအမြတ် + ဘဝ:	၇		
၈	ကျန်းမာရေးနှင့် ကုန်သွယ်ရေး	အကျိုးရလဒ်:	၈		
၉	အားလုံးပူးပေါင်း ဆောင်ရွက်ခြင်း	အကျိုးရလဒ်:	၉		

ဥက္ကဋ္ဌ၊ ကျေးရွာပိတ်ဒင်္ဂါးစီဒင်္ဂါးစီဒင်္ဂါးစီအဖွဲ့မှ အတည်ပြုသည်။

အမည် လက်မှတ် နေ့စွဲ

Cycle = 1) , P = - 3

ကမ္ဘာ့အဖွဲ့အစည်းတို့၏အဖွဲ့အစည်းအဖွဲ့အစည်း
အဖွဲ့အစည်း

ကမ္ဘာ့အဖွဲ့အစည်းတို့၏အဖွဲ့အစည်းအဖွဲ့အစည်း
အဖွဲ့အစည်း

၆. လူ့အဖွဲ့အစည်းအဖွဲ့အစည်း

ကမ္ဘာ့အဖွဲ့အစည်းတို့၏အဖွဲ့အစည်းအဖွဲ့အစည်း

ကမ္ဘာ့အဖွဲ့အစည်းတို့၏အဖွဲ့အစည်းအဖွဲ့အစည်း

၆. ကမ္ဘာ့အဖွဲ့အစည်းတို့၏အဖွဲ့အစည်းအဖွဲ့အစည်း
လူ့အဖွဲ့အစည်း

Cycle (1) P-3

<p>ဝကျ: ဤအတွက် ဤက: ဝေ ဖွဲ့စည်း: ဝန်ထမ်းများ ဝေ ဝန်ထမ်း:</p>	<p>အထူး ဝေ (ဝန်ထမ်း: / ဝန်ထမ်း ကျား: ဝန်ထမ်း)</p>	<p>မူဝါဒများ ဝေ ဝန်ထမ်း: ဝန်ထမ်း ဝန်ထမ်း: ဝန်ထမ်း</p>	<p>ဝန်ထမ်း ဝန်ထမ်း ဝန်ထမ်း</p>	<p>ဝန်ထမ်း ဝန်ထမ်း ဝန်ထမ်း</p>
<p>၁၀ ဤအတွက် ဝန်ထမ်း: ဝန်ထမ်း ဝန်ထမ်း:</p>	<p>ဝန်ထမ်း ဝန်ထမ်း:</p>	<p>၁၀</p>		

ပုံစံ - ၈ - ၃ ကျေးရွာဖွံ့ဖြိုးရေး ဦးစားပေးအစီအစဉ် (Form PC 3)

လယ်ညွှန်ချက် အဆင့်(၃) ကျေးရွာမှော်မှန်းချက်အစည်းအဝေး ပြီးဆုံးသောအခါ ကျေးရွာစီမံကိန်း အထောက်အကူပြု ကော်မတီသည် လူထုစည်းရုံးရေးပျံ့နှံ့မှုအကူအညီဖြင့် ဤပုံစံကိုပြည့်စုံအောင် ဖြည့်သွင်းရမည်။

လူထုစည်းရုံးရေးပျံ့နှံ့မှု/ဝန်ထမ်း အမည် - ဦးဖြူဦး

နေ့စွဲ - 3-2-2017 စက်ဝန်းအား အမှတ်ခြစ်ပါ (✓) □ စက်ဝန်း(၁) □
 စက်ဝန်း(၂) □ စက်ဝန်း(၃) □ စက်ဝန်း(၄) □

ပြည်နယ်/တိုင်း/မြို့နယ် ပြည်နယ်ကြီး/လင်း ကျေးရွာအုပ်စု မဲဒုဗွန် ကျေးရွာ ပျဉ်းမ

က။ အခက်အခဲအတားအဆီးများအားဆွေးနွေးခြင်း - ယခုလက်ရှိအခြေအနေတွင် ဤကျေးရွာဖွံ့ဖြိုးတိုးတက်ရေးအတွက် အဓိက အခက်အခဲအတားအဆီးများသည် မည်သည့်များဖြစ်ပါသနည်း။ (အမျိုးသား/သမီး အနည်းဆုံးအခက်အခဲ ၅ ခုစီဖော်ပြပါ)

အမျိုးသား အဖွဲ့မှ တင်ပြသောအခက်အခဲအတားအဆီးများ		အမျိုးသမီး အဖွဲ့မှ တင်ပြသောအခက်အခဲအတားအဆီးများ	
၁	လမ်းပန်းဆက်သွယ်ရေးကခက်ခဲ	၁	လမ်းပန်းဆက်သွယ်ရေးကခက်ခဲ
၂	ပညာရေးကခက်ခဲ	၂	ပညာရေးကခက်ခဲ
၃	ကျွမ်းကျင်မှုမရှိမှုကခက်ခဲ	၃	ရွာလှည့်နားနေဆောင်မကောင်းမှုကခက်ခဲ
၄	ကျွမ်းကျင်မှုမရှိမှုကခက်ခဲ	၄	ကျွမ်းကျင်မှုမရှိမှုကခက်ခဲ
၅	ကျွမ်းကျင်မှုမရှိမှုကခက်ခဲ	၅	ကျွမ်းကျင်မှုမရှိမှုကခက်ခဲ
၆			
၇			
၈			
၉			
၁၀			
၁၁			

ခ။ မှော်မှန်းခြင်း - နောင်လာမည့် (၅) နှစ် အတွင်း ကျေးရွာဖွံ့ဖြိုးရေး မှော်မှန်းလျာထားချက်များအား တင်ပြပါ။

အမျိုးသားအဖွဲ့မှ တင်ပြသောမှော်မှန်းချက်များ		အမျိုးသမီးအဖွဲ့မှ တင်ပြသောမှော်မှန်းချက်များ	
၁	လမ်းပန်းဆက်သွယ်ရေးပိုမိုကောင်းမွန်လာမည်	၁	လမ်းပန်းဆက်သွယ်ရေးပိုမိုကောင်းမွန်လာမည်
၂	ပညာရေးဝန်ဆောင်မှုများဖြင့်မားလာမည်	၂	ပညာရေးဝန်ဆောင်မှုများဖြင့်မားလာမည်
၃	ရွာလှည့်ကျွမ်းကျင်မှုများလာမည်	၃	ရွာလှည့်နားနေဆောင်ပိုမိုကောင်းမွန်လာမည်
၄	ကျွမ်းကျင်မှုများရှိမှုပိုမိုလာမည်	၄	ရွာလှည့်ကျွမ်းကျင်မှုများလာမည်
၅		၅	ကျွမ်းကျင်မှုများရှိမှုပိုမိုလာမည်
၆			
၇			

၈			
၉			

၈။ လူထုစီမံကိန်း၏ လာမည့် (၄) နှစ်အတွက် အကျုံးဝင်သော ဦးစားပေး ဖွံ့ဖြိုးတိုးတက်မှု လုပ်ငန်း အစီအစဉ်များအားဖော်ပြပါ။

အဆင့်	ကျေးရွာအတွက် ဦးစားပေး ဖွံ့ဖြိုးတိုးတက်မှု လုပ်ငန်းစဉ်များ	အဆိုပြုသူ (အမျိုးသားများ/ အမျိုးသမီးများ/ အမျိုးသား+ အမျိုးသမီး)	ခန့်မှန်းကုန်ကျ စရိတ်	အကျိုးခံစားခွင့်ရှိသူ ခန့်မှန်းခြေ အရေအတွက်
၁	ကျေးရွာခြံစည်းရိုးကာရံခြင်း	၈ + ၆	-	၆၆၅
၂	ကျေးရွာအုပ်စုအတွက် ရေကန် ဆောက်လုပ်ခြင်း	၈ + ၆	-	၆၆၅
၃	ကျေးရွာခြံစည်းရိုးကာရံခြင်း (မူလအခြေအနေအထား)	၈ + ၆	-	၆၆၅
၄	ကျေးရွာအုပ်စုအတွက် ရေကန် ဆောက်လုပ်ခြင်း	၈ + ၆	-	၆၆၅
၅	ကျေးရွာအုပ်စုအတွက် ရေကန် ဆောက်လုပ်ခြင်း	၆	-	၆၆၅
၆				
၇				
၈				
၉				
၁၀				
၁၁				
၁၂				

Cycle (2), P. - 3

အလှူငွေပေးအပ်ရန်အတွက် (င) နှစ်အတွက် အတန်းပင်သော ဦးစားပေး ဖွဲ့စည်းတင်ပြမှု လုပ်ငန်း အစီအစဉ်များအားဖော်ပြပါ။

အဆင့်	ကျေးရွာအတွက် ဦးစားပေး ဖွဲ့စည်း တင်ပြရန် လုပ်ငန်းစဉ်များ	အဆိုပြုသူ (အမျိုးသားများ/ အမျိုးသမီးများ/အမျိုးသား + အမျိုးသမီး)	အခန်းကဏ္ဍ
၁	ရွာကျေးရွာအတွက် နှစ်စဉ် ပညာ	၈ + ၁၀	
၂	ကျေးရွာအတွက် နှစ်စဉ် ပညာ	၈ + ၁၀	
၃	ကျေးရွာအတွက် နှစ်စဉ် ပညာ	၈ + ၁၀	
၄			
၅			
၆			
၇			
၈			
၉			
၁၀			

ခေါင်းစောင်၊ ကျေးရွာပုံစံကိန်းအထောက်အကူပြုကော်မိတီမှ အတည်ပြုသည်။

အညွှန်း ဦးစွာဦးဇော် လက်မှတ် ၁၁ နေ့စွဲ ၇.၂.၂၀၁၇

ပုံစံ - ၀ - ၃ ကျေးရွာဖွံ့ဖြိုးရေး ဦးစားပေးအစီအစဉ် (Form PC 3)

လယ်ညွှန်ရှက်၊ အဆင့်(၃) ကျေးရွာမှော်မှန်းချက်အစည်းအဝေး ပြီးဆုံးသောအခါ ကျေးရွာစီမံကိန်း အထောက်အကူပြု ကော်မတီသည် လူထုစည်းရုံးရေးပူးအကူအညီဖြင့် ဤပုံစံကိုပြည့်စုံအောင် ဖြည့်သွင်းရမည်။			
လူထုစည်းရုံးရေးပူး/ဝန်ထမ်း အမည် အောင်စွာစိန်			
နေ့စွဲ ၁၂-၂-၅၁၈	ဝက်ဝန်းအား အမှတ်ခြစ်ပါ (✓) <input type="checkbox"/> ဝက်ဝန်း(၁) <input type="checkbox"/> ဝက်ဝန်း(၂) <input type="checkbox"/> ဝက်ဝန်း(၃) <input type="checkbox"/> ဝက်ဝန်း(၄)		
ပြည်နယ်/တိုင်း မွန်	မြို့နယ် လှိုင်	ကျေးရွာအုပ်စု မြန်မာ	ကျေးရွာ ပျဉ်းမ (ပိယာဝါထ)

က။ အခက်အခဲအတားအဆီးများအားဆွေးနွေးခြင်း - ယခုလက်ရှိအခြေအနေတွင် ဤကျေးရွာဖွံ့ဖြိုးတိုးတက်ရေးအတွက် အဓိက အခက်အခဲအတားအဆီးများသည် မည်သည်များဖြစ်ပါသနည်း။ (အမျိုးသား/သမီး အနည်းဆုံးအခက်အခဲ ၅ ခုစီဖော်ပြပါ)

အမျိုးသား အဖွဲ့မှ တင်ပြသောအခက်အခဲအတားအဆီးများ		အမျိုးသမီး အဖွဲ့မှတင်ပြသောအခက်အခဲအတားအဆီးများ	
၁	လမ်းပိုင်းဆက်သွယ်ရေး နာလစ်ခဲ	၁	ရွာလယ်နား နေအောင်ခဲ နာလစ်ခဲ
၂	အေးအေးခြေအေးရိုး ရှိ နာလစ်ခဲ	၂	လမ်းပိုင်း ဆက်သွယ်ရေး နာလစ်ခဲ
၃	ရွာလယ်နား နေအောင်ခဲ နာလစ်ခဲ	၃	လျာစစ်ဖိ မကသင့် နာလစ်ခဲ
၄	လှုပ်ခတ်ဖိ မကသင့် နာလစ်ခဲ	၄	အလှူအတန်းငွေ ပါ မှီ နာလစ်ခဲ
၅	အလှူအတန်းငွေ ပါ မှီ နာလစ်ခဲ	၅	အေးအေးခြေအေးရိုး ရှိ နာလစ်ခဲ

ခ။ မှော်မှန်းခြင်း - နောင်လာမည် (၅) နှစ် အတွင်း ကျေးရွာဖွံ့ဖြိုးရေး မှော်မှန်းလျာထားချက်များအား တင်ပြပါ။

အမျိုးသားအဖွဲ့မှ တင်ပြသောမှော်မှန်းချက်များ		အမျိုးသမီးအဖွဲ့မှ တင်ပြသောမှော်မှန်းချက်များ	
၁	လမ်းပိုင်းဆက်သွယ်ရေး အောင်မြင်မှုရှိမည်	၁	ရွာလယ်နား နေအောင် ဖြစ်မည်
၂	အေးအေးခြေအေးရိုး ရှိ မည်	၂	လမ်းပိုင်း ဆက်သွယ်ရေး အောင်မြင်မှုရှိမည်
၃	ရွာလယ်နား နေအောင် ဖြစ်မည်	၃	လျာစစ်ဖိ ရှိမည်
၄	ရွာလုံး ရွာတစ်ဖိ လမ်း က မကသင့်	၄	အလှူအတန်းငွေ ခွဲဝေပေးခြင်း ဖြစ်မည်
၅	အလှူအတန်းငွေ ရှိ ဖြစ်မည်	၅	အေးအေးခြေအေးရိုး ရှိ မည်

၈။ လူထုစီမံကိန်း၏ လာမည့် (၄) နှစ်အတွက် အကျဉ်းမဝင်သော ဦးစားပေး ဖွံ့ဖြိုးတိုးတက်မှု လုပ်ငန်း အစီအစဉ်များအားဖော်ပြပါ။

အဆင့်	ကျေးရွာအတွက် ဦးစားပေး ဖွံ့ဖြိုးတိုးတက်မှု လုပ်ငန်းစဉ်များ	အဆိုပြုလှ (အမျိုးသားများ/ အမျိုးသမီးများ/အမျိုးသား + အမျိုးသမီး)	ခန့်မှန်းကာနိကျ ဝင်ရောက်	အကျဉ်းမဝင်သော ဖွံ့ဖြိုးတိုးတက်မှု အကျဉ်း အကျဉ်း
၁	ရွာလယ်မှာ ရေဖမ်းရအောင် ရေကန်ဖွဲ့	၈၀ + ၂၀	၆၅၀၀၀၀၀	၆၅၀၀
၂	ရေကန်ခြံစိုက် လိုက်ကျခြင်း	၈၀ + ၂၀	-	၆၅၀၀
၃	ရွာခြံစိုက် ဆက်လက်ကျေးအောင်ရေခြံ	၈၀ + ၂၀	-	၆၅၀၀
၄	အိမ်ထောင်စိုက် စိုက်ပျိုးရေး	၈၀ + ၂၀	-	၆၅၀၀
၅				

၉။ လူထုစီမံကိန်း၏ လာမည့် (၄) နှစ်အတွက် အကျဉ်းမဝင်သော ဦးစားပေး ဖွံ့ဖြိုးတိုးတက်မှု လုပ်ငန်း အစီအစဉ်များအားဖော်ပြပါ။

အဆင့်	ကျေးရွာအတွက် ဦးစားပေး ဖွံ့ဖြိုး တိုးတက်မှု လုပ်ငန်းစဉ်များ	အဆိုပြုလှ (အမျိုးသားများ/ အမျိုးသမီးများ/အမျိုးသား + အမျိုးသမီး)	အခန်းကဏ္ဍ
၁	နို့ကပါးဖြူနု နုတ် ပခက် သစ်တန်း (၅၀၀၀)	၈၀	
၂	ရေခြံခြံစိုက် နုတ် ပခက် သစ်တန်း (၅၀၀၀)	၈၀ + ၂၀	
၃	အိမ်ခြံစိုက် နုတ် ပခက် သစ်တန်း	၈၀ + ၂၀	
၄			
၅			

ခေါင်းဆောင်၊ ကျေးရွာစီမံကိန်းအထောက်အကူပြုကော်မတီမှ အတည်ပြုသည်။
 အမည် ဦးဖိုးသူ လက်မှတ် ဦး နေ့ရက် ၂၀၂၀.၁၂.၂၅

ပုံစံ - ၈-၃ ကျေးရွာဖွံ့ဖြိုးရေး ဦးစားပေးအစီအစဉ် (Form PC 3)

လမ်းညွှန်ချက်။ အဆင့်(၃)ကျေးရွာမျှော်မှန်းချက်အစည်းအဝေးပြီးဆုံးသောအခါ ကျေးရွာပံ့ပိုးမှု အထောက်အကူပြု ကော်မတီသည် လူထုစည်းရုံးရေးမှူးအကူအညီဖြင့် ဤပုံစံကိုပြည့်စုံအောင် ဖြည့်သွင်းရမည်။

လူထုစည်းရုံးရေးမှူး/ဝန်ထမ်း အမည်- **ဦးစစ်လင်းနောင်**

နေ့စွဲ- **5. 9. 2018** စက်ဝန်းအား အမှတ်ခြစ်ပါ (✓) စက်ဝန်း(၁) စက်ဝန်း(၂)
 စက်ဝန်း(၃) စက်ဝန်း(၄)

ပြည်နယ်/တိုင်း- **မန္တ** ဇွန် ဇွန်လ ကျေးရွာအုပ်စု- **မဲဒုဘို** ကျေးရွာ- **ပုဂံမ**

က။ အခက်အခဲအတားအဆီးများအားဆွေးနွေးခြင်း - ယခုလက်ရှိအခြေအနေတွင်ဤကျေးရွာဖွံ့ဖြိုးတိုးတက်ရေးအတွက် အဓိကအခက်အခဲအတားအဆီးများသည် မည်သည့်များဖြစ်ပါသနည်း။ (အမျိုးသား/သမီး အနည်းဆုံးအခက်အခဲ ၅ ခုစီဖော်ပြပါ)

အုပ်စုဖွဲ့ဆွေးနွေးမှုများမှ တင်ပြသောအခက်အခဲအတားအဆီးများ

မိုးရာစိုက်လေ့ရှိပြီး သက်သွယ်ရေးမကောင်းဘဲ ဖြစ်သွားလာရအခဲမပြေဘဲ ဘဏ္ဍာအခက်အခဲ	<input type="checkbox"/> ကျား <input type="checkbox"/> မကျား + မ
မူးယစ်ဆေး နေရာဒေသများရှိ ချွတ်ဆွဲနေခြင်း၊ နေရာဒေသများရှိ မူးယစ်ဆေးများ ပျံ့နှံ့နေခြင်း	<input type="checkbox"/> ကျား <input type="checkbox"/> မကျား + မ
လျှပ်စစ်မီး မရှိဘဲ ဖြစ်လေ့ရှိပြီး မြေအခက်အခဲ ဖြစ်နေခြင်း	<input type="checkbox"/> ကျား <input type="checkbox"/> မကျား + မ
စာလုပ်အကိုင် နှစ် ဝါး ဘဝင် ဇနီး စဉ်ပိုမို ဝင်ငွေ မရှိဘဲ ဘဏ္ဍာအခဲ	<input type="checkbox"/> ကျား <input type="checkbox"/> မကျား + မ
ကျေးရွာအတွင်း ယခင်လုပ်ခဲ့သော အခြေအနေ ဝမ်းပျက်ဖြစ်သည့် အခက်အခဲ	<input type="checkbox"/> ကျား <input type="checkbox"/> မကျား + မ
စိုက်ပျိုးရေး၊ မွေးမြူရေး နှင့် ပတ်သက်သော အခက်အခဲ	<input type="checkbox"/> ကျား <input type="checkbox"/> မကျား + မ
	<input type="checkbox"/> ကျား <input type="checkbox"/> မကျား + မ
	<input type="checkbox"/> ကျား <input type="checkbox"/> မကျား + မ

ခ။ မျှော်မှန်းခြင်း- နောင်လာမည့် (၅) နှစ် အတွင်း ကျေးရွာဖွံ့ဖြိုးရေး မျှော်မှန်းလျာထားချက်များအား တင်ပြပါ။

အုပ်စုဖွဲ့ဆွေးနွေးမှုများမှ တင်ပြသောအခက်အခဲအတားအဆီးများ

မိုးရာစိုက်လေ့ရှိပြီး သက်သွယ်ရေးမကောင်းဘဲ ဖြစ်သွားလာရအခဲမပြေဘဲ ဘဏ္ဍာအခက်အခဲ	<input type="checkbox"/> ကျား <input type="checkbox"/> မကျား + မ
မူးယစ်ဆေး နေရာဒေသများရှိ ချွတ်ဆွဲနေခြင်း၊ နေရာဒေသများရှိ မူးယစ်ဆေးများ ပျံ့နှံ့နေခြင်း	<input type="checkbox"/> ကျား <input type="checkbox"/> မကျား + မ
လျှပ်စစ်မီး မရှိဘဲ ဖြစ်လေ့ရှိပြီး မြေအခက်အခဲ ဖြစ်နေခြင်း	<input type="checkbox"/> ကျား <input type="checkbox"/> မကျား + မ
စာလုပ်အကိုင် နှစ် ဝါး ဘဝင် ဇနီး စဉ်ပိုမို ဝင်ငွေ မရှိဘဲ ဘဏ္ဍာအခဲ	<input type="checkbox"/> ကျား <input type="checkbox"/> မကျား + မ
ကျေးရွာအတွင်း ယခင်လုပ်ခဲ့သော အခြေအနေ ဝမ်းပျက်ဖြစ်သည့် အခက်အခဲ	<input type="checkbox"/> ကျား <input type="checkbox"/> မကျား + မ
စိုက်ပျိုးရေး၊ မွေးမြူရေး နှင့် ပတ်သက်သော အခက်အခဲ	<input type="checkbox"/> ကျား <input type="checkbox"/> မကျား + မ
	<input type="checkbox"/> ကျား <input type="checkbox"/> မကျား + မ
	<input type="checkbox"/> ကျား <input type="checkbox"/> မကျား + မ

၈။ လူထုစီမံကိန်း၏ လာမည့် (၄) နှစ်အတွက် အကျိုးပင်သော ဦးစားပေး ဖွံ့ဖြိုးတိုးတက်မှု လုပ်ငန်း အစီအစဉ်များအားဖော်ပြပါ။

ဦးစားပေးအဆင့်	ကျေးရွာအတွက် ဦးစားပေး ဖွံ့ဖြိုးတိုးတက်မှု လုပ်ငန်းစဉ်များ	အဆိုပြုသူ (အမျိုးသားများ/ အမျိုးသမီးများ/ အမျိုးသား+အမျိုးသမီး)	အခန်းကဏ္ဍ	ဦးစားပေးအဆင့်သတ်မှတ်ချက်	ခန့်မှန်းကုန်ကျစရိတ်	အကျိုးခံစားခွင့်ရှိသူ ခန့်မှန်းခြေအရေအတွက်		
						ကျား	မ	ပေါင်း
၁	ပျံ့နှံ့ရေး ဖွံ့ဖြိုးရေး	၈ + ၆	စီးပွားရေး	၁	၃၁၄	၃၆၆	၆၈၀	
၂	ရွာလုံးကျွတ်ယဇ်လုံခြုံသာယာဆောင်ရွက်ခြင်း	၈ + ၆	ကျန်းမာရေး	၂	၃၁၄	၃၆၆	၆၈၀	
၃	မူလတန်းကျောရင်းနှီးမြှုပ်နှံရေး ကာကွယ်ခြင်း	၈ + ၆	ပညာရေး	၃	၃၁၄	၃၆၆	၆၈၀	
၄	ရွာချင်းဆက်လွှင့်ရက် တံတားဆောက် (ခွဲခြား)	၈ + ၆	လမ်း/တံတား	၄	၃၁၄	၃၆၆	၆၈၀	
၅								
၆								
၇								
၈								
၉								

၉။ လူထုစီမံကိန်း၏ လာမည့် (၄) နှစ်အတွက် အကျိုးပင်သော ဦးစားပေး ဖွံ့ဖြိုးတိုးတက်မှု လုပ်ငန်း အစီအစဉ်များအားဖော်ပြပါ။

အဆင့်	ကျေးရွာအတွက် ဦးစားပေး ဖွံ့ဖြိုး တိုးတက်မှု လုပ်ငန်းစဉ်များ	အဆိုပြုသူ (အမျိုးသားများ/ အမျိုးသမီးများ/ အမျိုးသား+ အမျိုးသမီး)	အခန်းကဏ္ဍ
၁	ဗိုလ်ပျိုး ရေးချင်း ဗဟုသုတ ပေးပို့ခြင်း	၈ + ၆	ဗိုလ်ပျိုး ရေး
၂	ပွေး မြေ ရေးချင်း (ဇွန်လ ၂၀၀၈)	၈ + ၆	ဗွားပွေး ဝမ်း ကြောင့်
၃	ဖက်ပြင် ဝမ်း ကြောင့် (ဆိုင်ကယ်၊ ဇွန်လ)	၈	ဗွားပွေး ဝမ်း ကြောင့်
၄	ဗွားပွေး ဝမ်း ကြောင့်	၆	ဗွားပွေး ဝမ်း ကြောင့်
၅			
၆			

ခေါင်းဆောင်၊ ကျေးရွာစီမံကိန်းအထောက်အကူပြုကော်မတီမှအတည်ပြုသည်။

ကမာရ် ဦးအောင်၊ ၂၀၀၈ ခု ဇူလိုင်လ ၁၀ ရက်

၁၂။ အစည်းအဝေးမှတ်တမ်းများ

ကျေးရွာ - ပျဉ်းမ
 ဆုပံဇ - ဇန်နဝါရီ

ဖြူနယ် - အီးလင်း
 ရက်စွဲ - ၅. ၉. ၂၀၁၈

အစည်းအဝေး မှတ်တမ်း

အကြောင်းအရာ - စတုတ္ထဒစ်စင်ဘာလ အစည်းအဝေး ဖိတ်ခေါ်ခြင်း နှင့် ကျေးရွာဖွဲ့
 ဖြိုးရေးအဖွဲ့အစည်းများ ဖွဲ့စည်းခြင်း။

ဦးစောအေးဆွေးဆွေးဆွေး - ဦးချစ်ဖြူ၊ ဦးစိန်လင်းတို့

အစည်းအဝေး တက်ရောက်သူ - ကျား (၃၀)၊ မ (၃၆) - စုစုပေါင်း

အစည်းအဝေး ဖြစ်ပေါ်လာခဲ့ရာ - ပျဉ်းမကျေးရွာ အစည်းအဝေး ဦးစောအေးဆွေးဆွေးဆွေး

ဆွေးနွေးချက် - ဖိတ်ခေါ်ခြင်း နှင့် ဝန်ထမ်း ဖိတ်ခေါ်ခြင်း၊ ဖိတ်ခေါ်ခြင်း စရိတ်များကို
 ထောက်ပံ့သည်။ အဖွဲ့အစည်း၊ အကောင်အထည်ဖော် ဆောင်ရွက်ခြင်း၊ ထောက်ပံ့ ဖွဲ့စည်းခြင်း
 ယုံကြည်စိတ်ချရစေရန်၊ အကျိုးဝင်၊ မဝင် ဆောင်ရွက်ခြင်း၊ ဆောင်ရွက် ရှောင်ရွက်၊ အကဲအမတ်
 ပျား၊ လျား၊ မရားရာ အားကစား၊ စတုတ္ထဒစ်စင်ဘာလ အစည်းအဝေး ဖြစ်ပေါ်ခြင်း၊ ဖြစ်ပေါ်ခြင်း
 စစ်ခြင်း၊ နည်းလမ်း၊ မြင့်မြတ်မှုများ ပြုလုပ်ခြင်း၊ အစည်းအဝေး ဖြစ်ပေါ်ခြင်း၊ ကျေးရွာဖွဲ့
 ဖြိုးရေးအဖွဲ့အစည်း အဖွဲ့အစည်း၊ မျှော်မှန်းချက်များ ဖြစ်ပေါ်ဆောင်ရွက်ပေးခြင်း၊ ထို့ပြင်
 အစည်းအဝေး ဆွေးနွေးခြင်း၊ ကော်မတီဝင်များ ပြုလုပ်ခြင်း အစည်းအဝေး ဖြစ်ပေါ်ခြင်း၊
 ပါသည်။

ဆုံးဖြတ်ချက်များ - စတုတ္ထဒစ်စင်ဘာလ အစည်းအဝေးတွင် ကျေးရွာလူထုနှင့် အမျိုးသား၊

ဆွေးနွေးချက်အရ ကျေးရွာတွင် လူထုအဖွဲ့အစည်း ဖွဲ့စည်းခြင်း၊

ကျေးရွာလူထုအဖွဲ့အစည်း ဖွဲ့စည်းခြင်း၊ လူထုအဖွဲ့အစည်း ကျေးရွာလူထုမှ အစည်းအဝေး ဖြစ်
 ပေါ်ခြင်း။

မှတ်တမ်း တင်သူ - ဦးစောအေးဆွေးဆွေး
 (စေတနာ့ဝန်ထမ်း)

၁၃။ ကဏ္ဍအလိုက် အခက်အခဲမှတ်တမ်းများ

ကဏ္ဍအလိုက် ဦးစားပေးလုပ်ငန်းဆိုင်ရာများ

ကဏ္ဍ	စဉ်	လုပ်ငန်းအမျိုးအစား	အဆိုပြုသူ(အမှန်ဖြစ်ရန်)			ခုနှစ်	ထောက်ပံ့မည့်အဖွဲ့အစည်း (သို့)ဌာန	မှတ်ချက်
			ကျား	မ	ကျား+မ			
အခြားအထောက်အပံ့ကဏ္ဍ (လမ်း/တံတား/ရေပျံ/ရေ/မီးရထား)	၀	အိုလာဒီးလင်းရှေး	၃၁	၃၆	၆၇	၂၀၂၅	ပြင်ပအဖွဲ့အစည်း	
	၂	ရွှေဥဒ်၊ ဆက်ရွှေကုမ္ပဏီ ကားဆောင်လုပ်ငန်း	၃၁	၃၆	၆၇	၂၀၂၅	ပြင်ပအဖွဲ့အစည်း	
	၃							
	၄							
	၅							
လူမှုစီးပွားကဏ္ဍ (ပညာရေး/ ကျန်းမာရေး နှင့် ဆိုင်ခသာအထောက်အပံ့များနှင့် အခြားလိုအပ်ချက်များ)	၀	မိမိလျှောက်ပေးပြီး ဖြစ်စဉ် ကဏ္ဍ	၃၁	၃၆	၆၇	၂၀၂၃	ပြင်ပအဖွဲ့အစည်း	
	၂	ရွှေဥဒ်၊ ဆက်ရွှေကုမ္ပဏီ ဘာသာရေးဌာန	၃၁	၃၆	၆၇	၂၀၂၅	ပြင်ပအဖွဲ့အစည်း	
	၃							
	၄							
	၅							
သက်မွေးဝမ်းကျောင်းကဏ္ဍ (ပိုင်ရှင်/အဖွဲ့/အဖွဲ့ဝင်များ နှင့် ဆိုင်ခသာ အထောက်အပံ့များနှင့် အခြားလိုအပ်ချက်များ)	၀	ရွှေဥဒ်၊ ဆက်ရွှေကုမ္ပဏီ ဌာန	၃၁	၃၆	၆၇	၂၀၂၃	ပြင်ပအဖွဲ့အစည်း	
	၂	ရွှေဥဒ်၊ ဆက်ရွှေကုမ္ပဏီ ဌာန	၃၁	၃၆	၆၇	၂၀၂၃	ပြင်ပအဖွဲ့အစည်း	
	၃	ရွှေဥဒ်၊ ဆက်ရွှေကုမ္ပဏီ ဌာန	၃၁	၃၆	၆၇	၂၀၂၃	ပြင်ပအဖွဲ့အစည်း	
	၄	ရွှေဥဒ်၊ ဆက်ရွှေကုမ္ပဏီ ဌာန	၃၁	၃၆	၆၇	၂၀၂၃	ပြင်ပအဖွဲ့အစည်း	
	၅							
သာသာအထောက်အပံ့ကဏ္ဍ ရေပျံ/ရေ/မီးရထား	၀							
	၂							
	၃							
	၄							
	၅							
အခြားကဏ္ဍ (ပြန်လှည့်ရေး/ လူမှုစီးပွား နှင့် ဆိုင်ခသာ အထောက်အပံ့များနှင့် အခြားလိုအပ်ချက်များ)	၀							
	၂							
	၃							
	၄							
	၅							

၂