

ပြည်ထောင်စု သမ္မတ မြန်မာနိုင်ငံတော်အစိုးရ
စိုက်ပျိုးရေး ၊ မွေးမြူရေးနှင့် ဆည်မြောင်းဝန်ကြီးဌာန
ကျေးလက်ဒေသဖွံ့ဖြိုးတိုးတက်ရေးဦးစီးဌာန
ဘီးလင်းမြို့နယ်



National Community Driven Development Project

လူထုဗဟိုပြုစီမံကိန်း



ကျေးရွာဖွံ့ဖြိုးရေးအစီအစဉ်
Village Development Plan (VDP)
ဘီးလင်းမြို့နယ်

၂၀၁၉ ခုနှစ်

မြစ်ကျိုးကျေးရွာ

လေးကေကျေးရွာအုပ်စု

မာတိကာ

| စဉ် | အကြောင်းအရာ | စာမျက်နှာ |
|-----|--|-----------|
| ၁။ | မာတိကာ | ၁ |
| ၂။ | ဘီးလင်းမြို့နယ်မြေပုံ | ၂ |
| ၃။ | ကျေးရွာအုပ်စုမြေပုံ | ၃ |
| ၄။ | ကျေးရွာအခြေခံအချက်အလက်များနှင့် ကျေးရွာသမိုင်းကြောင်း | ၄-၇ |
| ၅။ | လူထုပူးပေါင်းပါဝင်သော လူမှုဆန်းစစ်ခြင်းနှင့် အကဲဖြတ်ခြင်း လုပ်ငန်းစဉ် (PSA/PRA) အကျဉ်းချုပ်ဇယား | ၈ |
| ၆။ | (က) လူမှုရေး အရင်းအမြစ်ပြုပြင်မှုနှင့် သုံးသပ်ချက် | ၉-၁၀ |
| | (ခ) ဥစ္စာဓန ကြွယ်ဝမှု အဆင့်အတန်း သတ်မှတ်ခြင်း နှင့် အသက်မွေးဝမ်း ကျောင်းပြဇယားနှင့် သုံးသပ်ချက်များ | ၁၁-၁၂ |
| | (ဂ) အရင်းအမြစ် ပိုင်ဆိုင်မှု သုံးသပ်ခြင်း | ၁၃-၁၄ |
| | (ဃ) ရာသီခွင်ပြ ပြက္ခဒိန်နှင့် သုံးသပ်ခြင်း | ၁၅-၁၇ |
| | (င) ပင့်ကူအိမ် သုံးသပ်ခြင်း | ၁၈-၂၀ |
| | (စ) ဗင်းကားချပ် | ၂၁-၂၃ |
| | (ဆ) အမျိုးသား/အမျိုးသမီး အခက်အခဲများ | ၂၄ |
| | (ဇ) ကျေးရွာမျှော်မှန်းချက် (အမျိုးသား/အမျိုးသမီး) | ၂၅ |
| | (ဈ) ဦးစားပေးလုပ်ငန်းများ | ၂၆ |
| ၇။ | ကော်မတီဝင်များရွေးချယ်ခြင်းနှင့်ကျေးရွာဖွံ့ဖြိုးရေး အစီအစဉ်ဆောင်ရွက်မှုမှတ်တမ်း ဓါတ်ပုံများ | ၂၇ |
| ၈။ | ကော်မတီဝင်များ စာရင်း | ၂၈ |
| ၉။ | ကျေးရွာအချက်အလက်ပုံစံ (၁) | ၂၉-၄၀ |
| ၁၀။ | စီမံကိန်းအချိန်စက်ဝန်းအချိန်ဇယား (ပုံစံ ၂) | ၄၁-၄၈ |
| ၁၁။ | ကျေးရွာဖွံ့ဖြိုးရေးဦးစားပေးအစီအစဉ် (ပုံစံ ၃) | ၄၉-၅၈ |
| ၁၂။ | အစည်းအဝေးမှတ်တမ်းများ | ၅၉ |
| ၁၃။ | ကဏ္ဍအလိုက် အခက်အခဲမှတ်တမ်း | ၆၀ |

ဘီးလင်းမြို့နယ် အခြေပြမြေပုံ

N

 ဘီးလင်းမြို့နယ်
 မြန်ပြည်နယ်



| | |
|---------------------|-------|
| ရည်ညွှန်းချက် | |
| မြို့နယ်နယ်နိမိတ် | ----- |
| ကျေးရွာနယ်နိမိတ် | ----- |
| ကျေးရွာအုပ်စု | ○ |
| ကျေးရွာ | ● |
| မြစ်ဖျောင်း | ~~~~~ |
| ကားလမ်း | ——— |
| ပီးရုတာလမ်း | ——— |
| ခရိုင်မိုင်းဆက်လမ်း | ——— |

ကျေးရွာအုပ်စုပြမြေပုံ

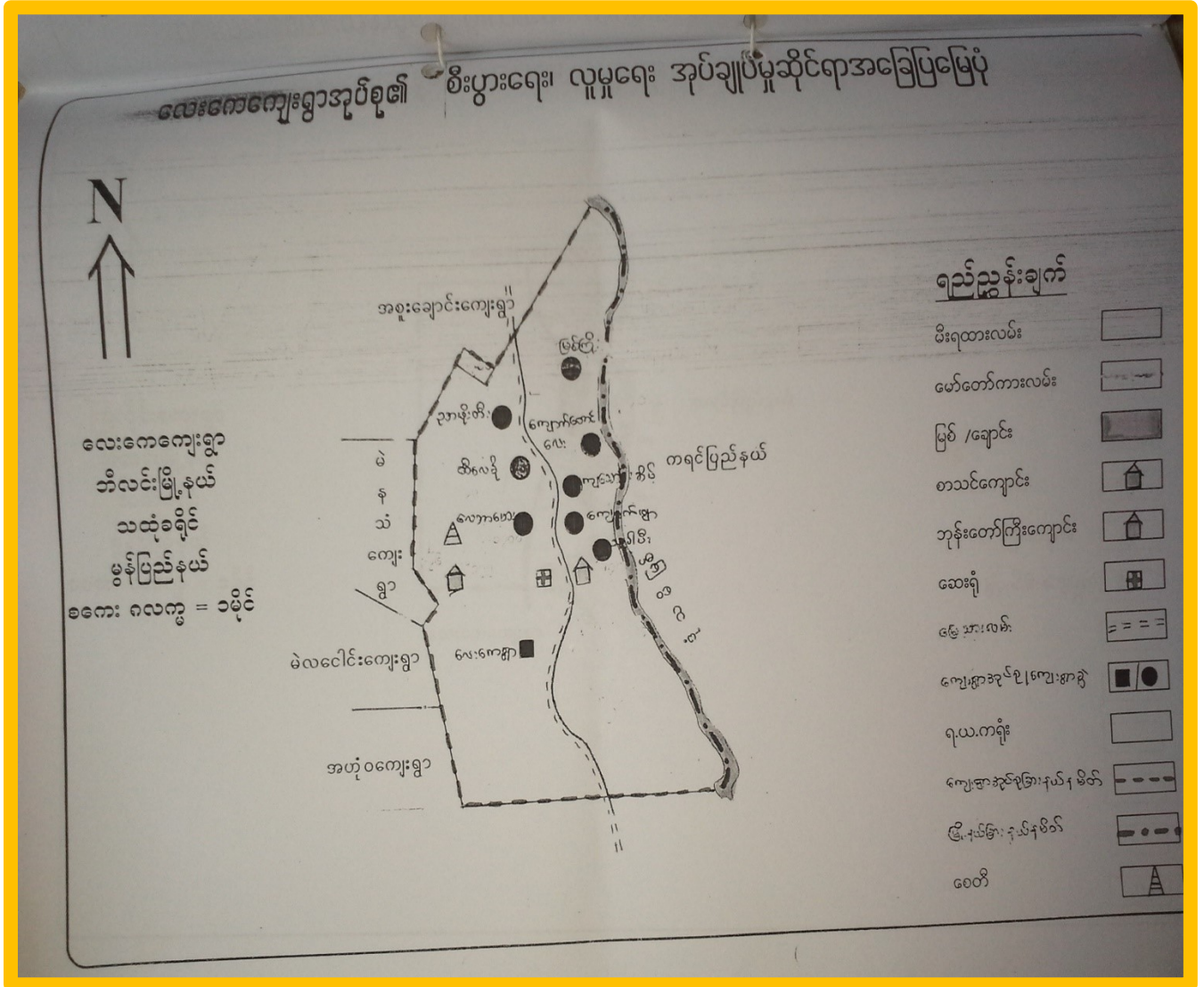

အုပ်စုတွင်ပါဝင်သော ကျေးရွာများမှာ

- ၁။ လေးကေ
- ၂။ ညှိဖိုးခီး
- ၃။ ထီးလေးခို
- ၄။ ကျောက်ဖျာ
- ၅။ ပျဉ်းမပင်ဆိပ်

- ၆။ ကျသောင်းဆိပ်
- ၇။ ကလေးဖိုးခီး
- ၈။ ကျောက်တောင်လေး
- ၉။ မြစ်ကျိုး

၃။ကျေးရွာအတွင်းရှိစုစုပေါင်းအိမ်ထောင်စုနှင့် လူဦးရေ

| | | | |
|-------------|------|-----|------------|
| အိမ်ထောင်စု | ကျား | မ | စုစုပေါင်း |
| ၂၈၃ | ၇၉၀ | ၈၄၉ | ၁၆၃၉ |

လူမျိုးစု/လူမျိုးစုအိမ်ထောင်စု

| | | | | |
|------------|-------------|------|-----|------------|
| အမျိုးအစား | အိမ်ထောင်စု | ကျား | မ | စုစုပေါင်း |
| ကရင် | ၂၈၃ | ၇၉၀ | ၈၄၉ | ၁၆၃၉ |
| ဗမာ | - | - | - | - |
| လူမျိုးရော | - | - | - | - |

ထိခိုက်လွယ်အိမ်ထောင်စု

| | | | | |
|-----------------------|-------------|------|---|------------|
| ထိခိုက်လွယ်အုပ်စု | အိမ်ထောင်စု | ကျား | မ | စုစုပေါင်း |
| သက်ကြီးရွယ်အို | - | - | - | |
| အမျိုးသမီး ဦးဆောင် | | - | - | |
| မသန်စွမ်း | - | - | - | |
| မြေယာမဲ့ | - | - | - | - |

ကျေးရွာရှိအခြေခံအဆောက်အအုံများ

| | | | | | |
|-----------------------|---------|------------------|---------|----------------------|---------|
| ပညာရေး | ခြံစံပါ | ကျန်းမာရေး | ခြံစံပါ | ဘာသာရေး | ခြံစံပါ |
| အထက်တန်းကျောင်း | | ဆေးရုံ | | ဘုရား/စေတီ | ✓ |
| အလယ်တန်းကျောင်း | ✓ | ကျန်းမာရေးဌာန | | ဘုန်းကြီးကျောင်း | ✓ |
| မူလတန်းကျောင်း | | ကျန်းမာရေးဌာနခွဲ | | ဟိန္ဒူဘုရားကျောင်း | |
| မူကြိုကျောင်း | ✓ | ဆေးခန်း | ✓ | ခရစ်ယာန်ဘုရားကျောင်း | |
| အခြား(မူလတန်းကျောင်း) | | အခြား | | ဗလီ | |
| မှတ်ချက် | | မှတ်ချက် | | မှတ်ချက် | |

အဓိကစီးပွားရေးလုပ်ငန်းများ

| | | | |
|---------------|-------------------|-------------------------------|-------|
| စိုက်ပျိုးရေး | မွေးမြူရေး | အသေးစားစီးပွားရေးလုပ်ငန်းများ | အခြား |
| လယ် ၊ ရာဘာ | ကြက် ၊ ဆိတ် ၊ ဝက် | ကုန်စုံဆိုင် | - |

ကျေးရွာအတွင်းအဓိကပိုင်ဆိုင်မှုများ

| | | | | | | |
|--------------------------|---------------|------------|-----------|------------------|-----------------|------------|
| ကျေးရွာပိုင်ဆိုင်မှုများ | စိုက်ပျိုးရေး | စားကျက်မြေ | သစ်တောမြေ | သဲ/ကျောက်ရရှိမှု | ရေတွင်း / ရေကန် | စက်ရေတွင်း |
| အရေအတွက် | ၃၀ ဧက | ၃ ဧက | ၄ ဧက | ကျောက် | ၄၀ | - |

ကျေးရွာအတွင်းအခြားပိုင်ဆိုင်မှုများ

| | | | | | | |
|--------------------------|----------|------|-----|------|------|-------|
| ကျေးရွာပိုင်ဆိုင်မှုများ | ရေတင်စက် | ထွန် | ထယ် | ကျွဲ | နွား | အခြား |
| အရေအတွက် | ၆ | ၁၀ | ၃၀ | ၁၂ | ၃၀ | - |

အခြားကျေးရွာရှိအသုံးပြုနိုင်သော အရင်းအမြစ်/ အချက်အလက်များ

| | | | | | | | |
|------------|---------|----------------|-----|-------------------|---------|-----------|---------------|
| အရင်းအမြစ် | ဆေးခန်း | မူလတန်းကျောင်း | ဈေး | ကျွမ်းကျင်လုပ်သား | လုပ်သား | မြေတူးစက် | လမ်းကြိုတ်စက် |
| အရေအတွက် | - | ၁ | - | ၆ | ၁၀ | - | - |

‘ကျေးဇူးတင်ပေးခြင်းကြောင့်’

ကျေးဇူး - မြစ်ကျိုး

မြို့ရပ် - ဘီးလင်း

အုပ်စု - ဝေပေ

ရက်စွဲ - ၂၀.၉.၂၀၁၈

မို့ရဲဖြူအောင်၊ ဘီးလင်းမြို့ရပ်၊ ဝေပေကျေးဇူးတင်ပေးခြင်း
မြစ်ကျိုးကျေးဇူးတင်ပေးခြင်း ကရင်တိုင်းရင်းသား အများစုရရှိခဲ့သော
ကျေးဇူးတင်ပေးခြင်း။ ဗုဒ္ဓဘာသာကို အများဆုံး ကိုးကွယ်ကြသည်။

မြစ်ကျိုးကျေးဇူးတင်ပေးခြင်း လွန်ခဲ့သောနှစ် (၄၀) ဝန်းကျင်
တွင် အိမ်ခြေ (၅၀) ခန့်သာ ရှိခဲ့သည်။ လူဦးရေတိုးလာသည်
နှင့်အမျှ မီးပွားရေ အခြေအနေကြောင့် မြစ်ကျိုးကျေးဇူးတင်ပေးခြင်း
ရှစ်ကွက် ခဲ့သည်။ (သို့မဟုတ်) သူ့သော ကျေးဇူးတင်ပေးခြင်း
ပေါ်လာသည်။ သို့မဟုတ် ကျေးဇူးတင်ပေးခြင်း ကျေးဇူးတင်ပေးခြင်း
ကွင်းဝေးသာ အားသည်။ တစ်ကွက်၊ တစ်ကွက် ရှေ့အရင်း အမြစ်ရောင်
အားပေး။ အားပေးကွင်း သာ အားပေးရောင်။ သို့ကျေးဇူးတင်ပေးခြင်း
ရှေ့မှာ အပေါ်၊ အောက် ဖြစ်နေသည်။

သို့မဟုတ် ကျေးဇူးတင်ပေးခြင်း ဖြစ်လာသော်လည်း ဝေပေကျေးဇူးတင်ပေးခြင်း
ခုတွင် မြစ်ကျိုးကျေးဇူးတင်ပေးခြင်း သာ အားပေးပေါ်ကပ်သည်။ ရှစ်ကွက်
ဖြစ်နေသည်။

မြစ်ကျိုးကျေးဇူးတင်ပေးခြင်း ရောင်၊ အုပ်စုအရ သာသာကို ကိုးကွယ်
သူအများစု ပါရှိသည်။

K. N. U ဆိုင်းဘုတ်ရပ်ကွက် ဖြစ်လာခြင်းကြောင့် ဖတ်စား၊
ဖတ်အားကို အကြိမ်ကြိမ် ခံခဲ့ရသည်။ ဖတ်စားကြောင့် ကျေးဇူးတင်ပေးခြင်း
ဖြိုးရေနှင့် မီးပွားရေ အခြေအနေမှာ ကျွမ်းကျင် ခဲ့သည်။

နယ်မြေငြိမ်းချမ်းရေးအဖွဲ့အစည်းများ၊ ကျေးဇူးတင်၊ ဝမ်းပန်း၊
ဆက်သွယ်ရေးများ၊ ကောင်းမွန်ရေးအဖွဲ့၊ ကျေးဇူးတင်၊ စီးပွား
ရေးအဖွဲ့အစည်းများ၊ ကောင်းမွန်ရေးအဖွဲ့၊ ဖွံ့ဖြိုးရေးလုပ်ငန်းများကို
လည်း ကောင်းမွန် လုပ်ကိုင်ဆောင်ရွက်ကြပါသည်။

၅။ လူမှုဆန်းစစ်ခြင်းနှင့်အကဲဖြတ်ခြင်းလုပ်ငန်းစဉ်(PSA/PRA)အကျဉ်းချုပ်ဇယား

လူထုပူးပေါင်းပါဝင်သော လူမှုဆန်းစစ်ခြင်းနှင့် အကဲဖြတ်ခြင်းလုပ်ငန်းစဉ် (PSA/PRA) အကျဉ်းချုပ်ဇယား

| စဉ် | အကြောင်းအရာ | ရက်စွဲ | ဦးတည်အုပ်စု | တက်ရောက်သူ | | | အဓိကဆွေးနွေးချက်များ |
|-----|---|-----------|---|------------|----|--------|---|
| | | | | ကျား | မ | ပေါင်း | |
| ၁ | လူမှုစီးပွားအဆင့်သတ်မှတ်ခြင်း (Wealth Ranking) | ၂၀.၉.၂၀၁၈ | ချမ်းသာ၊အလယ်အလတ်၊ နွမ်းပါး၊ အလွန်နွမ်းပါး၊ အုပ်စုများ | ၆၇ | ၇၅ | ၁၄၂ | ကျေးရွာလူမှုစီးပွားအုပ်စုများခွဲခြားသတ်မှတ်နိုင်ရေးအတွက် အခြေခံစံနှုန်းများ သတ်မှတ်ခြင်း၊ကျေးရွာသားများနှင့် အများသဘောတူခွဲခြားသတ်မှတ်ခြင်း |
| ၂ | ရာသီခွင်ပြပြက္ခဒိန် (Seasonal Calendar) | ၂၀.၉.၂၀၁၈ | ကော်မတီဝင် အမျိုးသမီး၊အမျိုးသားများ) | ၆၇ | ၇၅ | ၁၄၂ | ရာသီဥတု၊ စိုက်ပျိုးသီးနှံများ၊ လယ်ယာလုပ်ငန်းများ၊နေစားလုပ်ငန်းများ၊ မွေးမြူရေးလုပ်ငန်းများ၊ဝမ်းစာဖူလုံမှုနှင့်ပွဲတော်များ |
| ၃ | ကျေးရွာလူမှုရေးပြ၊ သယ်ယာပို့ဆောင်ရေး မြေပုံ(Social map /resource map) | ၂၀.၉.၂၀၁၈ | ရပ်မိရပ်ဖကော်မတီဝင်များ | ၆၇ | ၇၅ | ၁၄၂ | အိမ်အမျိုးအစားများ၊အခြေခံအဆောက်အအုံများ၊လမ်းပန်းဆက်သွယ်ရေးအခြေအနေ၊လယ်ယာမြေများ၊မြစ်ချောင်းများ၊ ရေတွင်းရေကန်များ၊သစ်တောများ |
| ၄ | ပြဿနာသစ်ပင် (Problem tree) | | အမျိုးသားများ၊ ကော်မတီဝင်များ | | | | ဆွေးနွေးထားသောအခြေခံအဆောက်အအုံများ၊အသက်မွေးဝမ်းကျောင်းလုပ်ငန်းများ နှင့် ပညာရေး၊ကျန်းမာရေး |
| ၅ | ပြဿနာသစ်ပင် (Problem tree) | | အမျိုးသမီးများ | | | | ဆွေးနွေးထားသောအခြေခံအဆောက်အအုံများ၊အသက်မွေးဝမ်းကျောင်းလုပ်ငန်းများ |
| ၆ | ကျေးရွာ၏(၄)နှစ်စာဦးစားပေးအစီအစဉ်ပြဇယား | ၂၀.၉.၂၀၁၈ | အမျိုးသားအုပ်စု၊ အမျိုးသမီးအုပ်စု လူငယ်အုပ်စု၊ရပ်မိရပ်ဖအုပ်စု | ၆၇ | ၇၅ | ၁၄၂ | အကျိုးပြုပြီးရေ၊အကျိုးခံစားခွင့်နှင့် အဓိကလိုအပ်ချက်များအပေါ် မူတည်၍ဆုံးဖြတ်သည်။ |
| ၇ | အဖွဲ့အစည်းချိတ်ဆက်ပုံ(Venn Diagram) | ၂၀.၉.၂၀၁၈ | | ၆၇ | ၇၅ | ၁၄၂ | ကျေးရွာအတွင်းရှိ အဖွဲ့အစည်းများမည်သည့်အတွက်မည်သည့်အဖွဲ့အစည်းများ ချိတ်ဆက်လုပ်ကိုင်မှု |
| ၈ | ပင့်ကူအိမ်ကွန်ယက်(Spider Web) | ၂၀.၉.၂၀၁၈ | အမျိုးသားများနှင့် အမျိုးသမီးများ | ၆၇ | ၇၅ | ၁၄၂ | အမျိုးသားများနှင့် အမျိုးသမီးများတန်းတူအခွင့်အရေးများရရှိမှုနှင့်မရရှိသည့် အကြောင်းအရင်းများ |
| ၉ | ပြဿနာ၊အခွင့်အရေး၊လက်ရှိအခြေအနေနှင့် ပြောင်းလဲမှုညွှန်းကိန်းများ | | ကျေးရွာလူထု | | | | ပြဿနာ၊အခွင့်အရေး၊လက်ရှိအခြေအနေကို သိရှိနိုင်ရန်နှင့် ပြောင်းလဲမှု ညွှန်းကိန်းများ |

(က) လူမှုရေးအရင်းအမြစ်ပြမြေပုံ

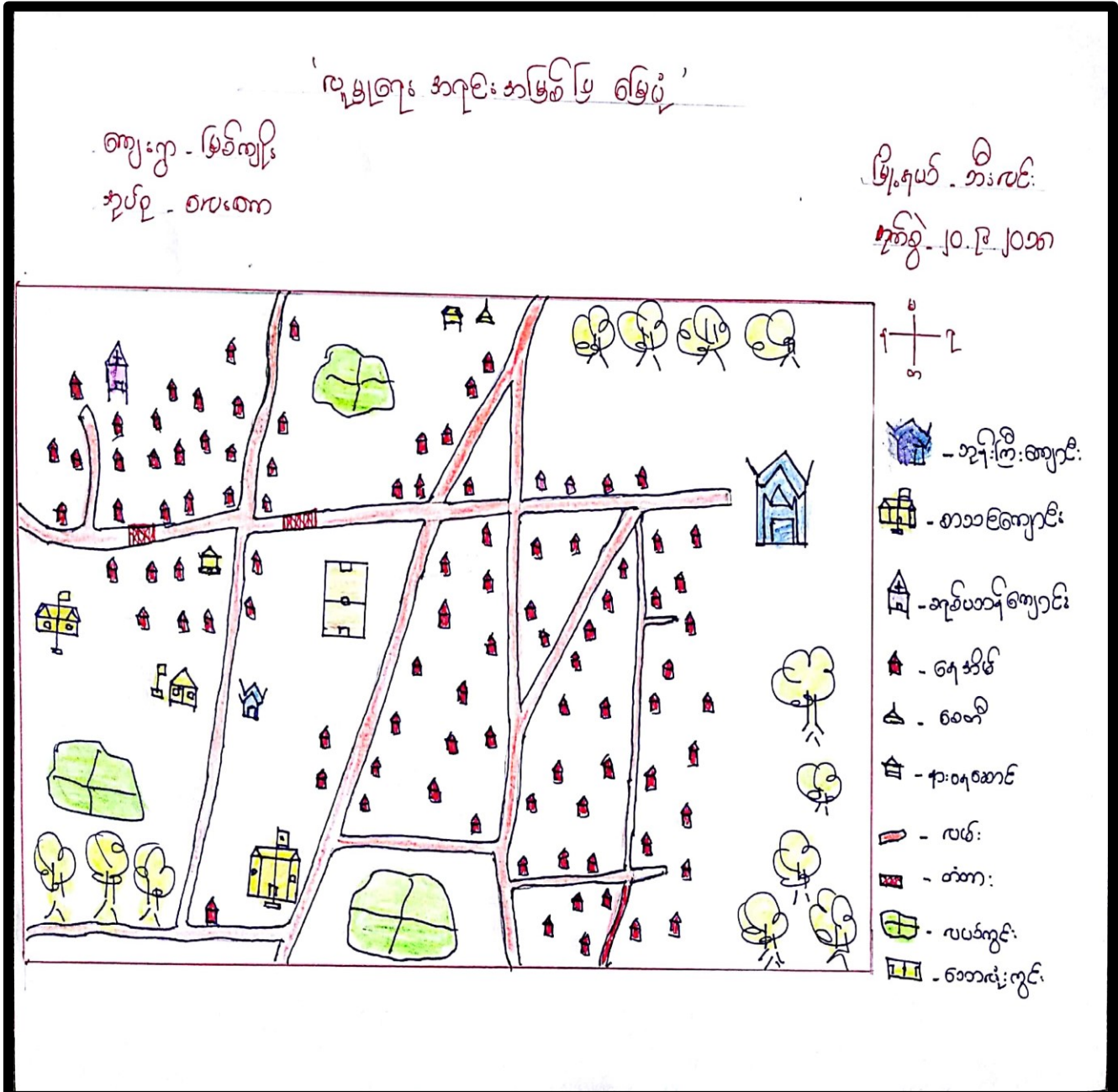

က။လူမှုရေးအရင်းအမြစ်ပြုပြင်ဆောင်ရွက်ခြင်းနှင့် သုံးသပ်ချက်

လူမှုရေးအရင်းအမြစ်ပြုပြင်ဆောင်ရွက်ခြင်းနှင့် သုံးသပ်ချက်

ကျေးဇူး - ဖြစ်ကျိုး

မြို့နယ် - ဘီးလင်း

အုပ်စု - စေးကော

ရက်စွဲ - ၂၀.၉.၂၀၁၈

စေးကောကျေးဇူးအုပ်စု၊ ဖြစ်ကျိုးကျေးဇူးအဖွဲ့မှ မွန်မြေပုံအဖွဲ့
ဘီးလင်းမြို့နယ် အကျွေးသက် (၄၀) မိုင်ခန့် ကွာဝေးပြီး ကျေးလက်ဒေသ
နေထိုင်ကြပြီး ဗဟိုဘဏ္ဍာအဖွဲ့များနှင့် ကိုးကွယ်ကြပြီး ဆန်ယာန် ဘာသာကို
(၇) အိမ်ထောင်ခန့် ကိုးကွယ်ကြပါသည်။ သို့သော် ဆန်စပါး စွာကမ်း
နှင့် နှစ်စွာစာရွက် နေထိုင်သော စွာလည်း ဖြစ်ပါသည်။

အိမ်ထောင် (၂၈) ခု ဥပဒေအရ အကျိုးအမြတ် အကျိုးအမြတ်
(၇၉၀) ခန့်နှင့် ကျေးလက်အဖွဲ့ (၈၄၉) ဦးကို ဖြစ်ပြီး အိမ်ထောင်စဉ်
စီးအနေဖြင့် အကျိုးအမြတ် ၂၂၃ ဦး အကျိုးအမြတ် ၆၀ ဦး ကျွမ်းကျင်
နေထိုင်ကြသော ကျေးလက်စွာ ဖြစ်ပါသည်။

ထောင်ပေါင်းဒေသဖြစ်၍ လယ်ယာကိုင်စား အပူပိုင်းလုပ်ကိုင်ခြင်း
ဖြင့် အဓိက လုပ်ကိုင်ကြသည်။ အဆိုပါ အပူပိုင်း အကျိုး အပူပိုင်းကြောင့်
အကျိုးအမြတ် နေ့စဉ် ကျွမ်းကျင် အကျိုး အပူပိုင်း လုပ်ကိုင်ကြပါသည်။

ရွာ၏ အကျိုးအမြတ် ချစ်သောနေရာတွင် ပြေလည် သူများ ထုတ်ကြေး
ပြီး မြေပုံအဖွဲ့အစည်းများမှာ တစ်စွာတည်း ပင် နေထိုင်ကြသော်လည်း
ရွာထဲတွင် ဝါးအိမ်များဖြင့် ထုတ်ကြေးသည် တစ်စွာတည်း နေပြီး နှစ်ခင်
ကြာကာ ခပ် ရွာစိုးစိုးများနှင့် ကျွမ်းကျင်ရိုင်းပင်း နှစ်ခင်ကြပါသည်။

ကျေးဇူးအဖွဲ့အစည်းလုပ်ကိုင်သူများသည် စွာတွင်းတွင်လည်းကောင်း
ရွာထဲရှိ ခပ် အကျိုးအမြတ်နှင့် ဖြစ်ပေ၍ ယိုးဒယား နိုင်ငံ များတွင်လည်း
လုပ်ကိုင် စားသောက်နေကြပါသည်။

ခ။ ဥစ္စာနေကြွယ်ဝမှု အဆင့်အတန်း သတ်မှတ်ခြင်းနှင့် အသက်မွေးဝမ်းကျောင်းပြုလောင်း

ဥစ္စာနေ ကြွယ်ဝမှု အဆင့်အတန်းသတ်မှတ်ခြင်းနှင့်
အသက်မွေးဝမ်းကျောင်းပြုလောင်း

ကျေးရွာ - မြစ်ကျိုင်း
ကျေးရွာအုပ်စု - ၆၀၊ ၆၈

မြို့နယ် - ဘီးလင်း
ရက်စွဲ - ၂၀. ၉. ၂၀၁၈

| အမျိုးအစား | ပိုင်ဆိုင်မှု | အသက်မွေးဝမ်းကျောင်း | အိမ်ထောင်စု | % |
|------------------------------------|--|--|-------------|-------|
| ပြေလည်သော မိသားစု | ပျဉ်းစောင်အိမ်၊ ဆွတ်ဖိုး ကား၊ ဆိုင်ကယ်၊ လယ် ၁၀၆၈ နထက် ကုန်ပစ္စည်း စော်လာဂျီ | ဈေး၊ ဇာင်၊ ကား၊ ကိုက် လယ်၊ လယ် | ၃၅ | ၁၂.၄% |
| အသင့်အတင့် ပြေလည်သော မိသားစု | ပျဉ်းစောင်အိမ်၊ ဆွတ်ဖိုး ဆိုင်ကယ်၊ လယ်၊ ကြက်၊ ဝက်ဖွေး၊ ဖြူး ခွား (၅၁၈၀၀) | တစ်ခုတစ်ပိုင်ဖွေး ဖြူးဖူး၊ လယ်၊ လယ် တက်စီစောင်း | ၈၅ | ၃၀.၀% |
| မပြေလည်သော မိသားစု | ဝါးအိမ်၊ ထူကိုကာ အိမ်အိမ် (၁၁) စီး | ဝါး၊ ခုတ်၊ ကျပန်းလယ် ကိုင်၊ ဇေ့၊ စားလယ် | ၁၅၀ | ၅၃.၀% |
| နွမ်းပါးသော မိသားစု | ဖြေ့စား၊ စာဆိုင်၊ အိမ်၊ ဝါး၊ ကာ၊ ဖက်ဖိုး မထင်စွမ်း၊ သူ၊ ပုဆိုး၊ အိမ် | ပျဉ်းစာလုပ်အကိုင်ဖွေ ခေါင်း၊ ငွက်ဈေး၊ ဇာင်၊ ကျယ် | ၁၃ | ၄.၆% |

ပါဝင်ဆွေးနွေးသူ = ကျား (၅၇) ဦး၊ မ (၇၅) ဦး

စုစုပေါင်း = ၁၃၂ ဦး

ဦးဆောင်ဆွေးနွေးသူ = ဦးမောင်မောင်

မှတ်တမ်းတင်သူ = ဦးမျိုးလွင်

၈။ အရင်းအမြစ်ပိုင်ဆိုင်မှုပြ ဇယား

အရင်းအမြစ်များသုံးစွဲမှု ပုံစံပြဇယား

ကျေးရွာ - ၆၅၆ကျိး
 ကျေးရွာအုပ်စု - ၆၈၁၆၈

မြို့နယ် - ဘီးလင်း
 ရက်စွဲ - ၂၀. ၉. ၂၀၁၈

| ကျား | မ | ကျား+မ |
|--|------------|--|
| ဆိုင်ဏယ်ပြင် သစ်ခက် စောာလုံးကွင်း ကျွဲ ၊ နွား | အယ်ချယ်ခက် | နပတ် ၊ ဝါးခုတ် ၊ ဧကတွင်း ဆိုင်ဏယ် ၊ မြစ် ၊ ဥယျာဉ်ခြံ ၊ ဖွေးဖြူးဇေး ယုတ်ဇေး ၊ စာသင်ကျောင်း |

အရင်းအမြစ်ထိန်းချုပ်မှု ပုံစံပြဇယား

| ကျား | မ | ကျား+မ |
|--|------------|---|
| ဆိုင်ဏယ်ပြင် သစ်ခက် စောာလုံးကွင်း ကျွဲ ၊ နွား | အယ်ချယ်ခက် | နယ် ၊ ဝါးခုတ် ၊ ဧကတွင်း ဆိုင်ဏယ် ၊ မြစ် ၊ ဥယျာဉ်ခြံ ဖွေးဖြူးဇေး ၊ ယုတ်ဇေး ၊ စာသင်ကျောင်း |

ပါဝင်ဆွေးနွေးသူ = ကျား (၆၅) ဦး၊ မ (၇၅) ဦး

ဦးဆောင်ဆွေးနွေးသူ = ဦးအောင်အောင်

စုစုပေါင်း = ၁၄၂ ဦး

မှတ်တမ်းတင်သူ = ဦးမျိုးလွင်

‘အရင်းအမြစ်များဆုံးရှုံးမှုနှင့်ဆိတ်နိုးကျပ်မျှပြုလောင်းသုံးသပ်ခြင်း’

ကျေးဇူး - မြစ်ကျိုင်း

မြို့နယ် - ဘီးယီး

အုပ်စု - ရေဝေ

ရက်စွဲ - ၂၀.၉.၂၀၀၈

အင်အားစွမ်းအားကို အဖျိုးသိမ်းဖျား အဖျားဆုံး အဆုံးပြုခြင်း ပြီး ကျွဲ၊ နွား၊ များကို အဖျိုးသားများမှ အဖျားဆုံး အဆုံးပြုခြင်းသည်၊
ကျွဲ၊ နွား၊ များကို အဖျိုးသားများမှ အဖျားဆုံး အဆုံးပြုခြင်းသည်၊
ကျွဲ၊ နွား၊ များကို အဖျိုးသားများမှ အဖျားဆုံး အဆုံးပြုခြင်းသည်၊
ကျွဲ၊ နွား၊ များကို အဖျိုးသားများမှ အဖျားဆုံး အဆုံးပြုခြင်းသည်။

အင်အားစွမ်းအားကို အဖျိုးသိမ်းဖျားမှ အဖျားဆုံး ဆိတ်နိုးကျပ်
ခြင်းသည်။ ဆိုင်အောင်ပြင်၊ ကျွဲ၊ နွား၊ ယပ်ယာ၊ နွား၊
ကျွဲကို အဖျိုးသား၊ အဖျိုးသိမ်း ချစ်နိုးစလုံး အကူအညီဆုံးရှုံးခြင်းသည်
ရောင်း ပြုပြင်ဆိတ်နိုးသိမ်းဆောင်ရာ ကိစ္စကို အဖျိုးသားများမှ
အဖျားဆုံး ဆုံးဖြတ်ဆိတ်နိုးကျပ်သည်။

ကျွဲ၊ နွား၊ အဖျိုးသိမ်းဖျား သုံးစွဲ သနပ်ဖျားကို အဖျိုးသားများ
မှ ဆိတ်နိုးကျပ်ခြင်းသည် အဖျိုးသိမ်းဖျား၏ နှိုးဆောင်မှုဆွေးနွေး
မှု အကြံပေးမှု ဆုံးဖြတ်ချက်ချမှုများကို အားကောင်းအောင်ပြုသည်။

သို့ဖြစ်ပါက အဖျိုးသိမ်းဖျားကို အဖျိုးသားများ ဂုဏ်တရားတူ
ဆွေးနွေးဆုံးဖြတ်ခွင့် ပေးခြင်းဖြင့် တရားတူပိုင်ဆိုင်ခွင့်ကို ခြေလှမ်း
ဆုံးသပ်ဆွေးနွေး ဖိပါသည်။

ယ။ ရာသီခွင်ပြ ပြက္ခဒိန်

ရာသီခွင်ပြဇယား

ကျေးရွာ - မြစ်ကျိုး
 ကျေးရွာအုပ်စု - ဝေလ၊ ဝေက

မြို့နယ် - ဘီးလင်း
 ရက်စွဲ - ၂၀. ၉. ၂၀၁၈

| အကြောင်းအရာ | တန်ခူး | ကဆုန် | နယုန် | ဝါဆို | ဝါခေါင် | တော်သလင်း | သီတင်းကျွတ် | တန်ဆောင်မုန်း | နတ်တော် | ပြာသို | တပို့တွဲ | တပေါင်း |
|-----------------|---------|--------|---------|------------|-----------|-----------|--------------|---------------|---------|---------|----------|---------|
| ရာသီဥတုအခြေအနေ | | | | | | | | | | | | |
| စိုက်ပျိုးရေး | - | - | ပျိုးကျ | ✓✓✓ | ✓✓✓ | ✓✓✓ | ၅ဖိ | မြေပဲ | ပဲလုံး | မြေပဲ | ကြံ | ကြံ |
| မွေးမြူရေး | - | - | ဘဲ | - | - | - | ကြက် | - | ဆိတ် | - | ဇြက် | - |
| ဝင်ငွေ | ဝိဝိဝိ | ဝိဝိဝိ | - | ဝိဝိ | ဝိဝိ | ဝိ | ဝိ | ဝိဝိဝိ | ဝိဝိ | ဝိဝိ | ဝိဝိ | - |
| အလုပ်များသောကာလ | မ္ဗာ | မ္ဗာ | ၅နင်း | ဘဝဗိုင်း | ဘဝဗိုင်း | ၅နင်း | ၅နင်း | မ္ဗာ | မ္ဗာ | မ္ဗာ | မ္ဗာ | ၅နင်း |
| ကျန်းမာရေး | - | - | ၅စစ | ပျောင်းစို | တူပဲကျွေး | - | - | - | ၅စစ | ဘဝဗို | ဘဝဗို | ဘဝဗို |
| ပွဲတော်လ | မင်းပွဲ | ဘဝဗို | - | ဝါဆိုသီ | - | - | မိုးဗွန်းပွဲ | ကမိလပွဲ | - | ကရင်ပွဲ | - | - |

ပါဝင်ဆွေးနွေးသူ - ကျား (၆၇) ဦး၊ မ (၇၅) ဦး
 စုစုပေါင်း - ၁၄၂ ဦး

ဦးဆောင်ဆွေးနွေးသူ - ဦးဒေါ်အိမ်ဒေါ်
 မှတ်တမ်းတင်သူ - ဦးမျိုးလွင်

‘ရာသီခွင်ပြပေသာ၊ ဘုံ့ပာပိဒြင်း’

ကျေးဇူး - မြစ်ကျိုး
ဘုတ်စု - ပေးစော

မြို့နယ် - ဘီးပင်း
ဂုဏ်စွဲ - ၂၀. ၉. ၂၀၀၈

ပေးစောကျေးဇူးဘုတ်စု၊ မြစ်ကျိုးကျေးဇူးဘုတ် ကရင်ပုဂ္ဂိုလ်
များနေထိုင်သောကြောင့် လယ်ယာလုပ်ငန်း၊ စောင်ယာလုပ်ငန်း
နှင့် ကိုင်းလုပ်ငန်းကို အာရုံစိုက် လုပ်ကိုင်ကြသည်။

ရာသီဥတု အခြေအနေမှာလည်း ဥတုဘုံ့ပေါင်းစပ် ပျက်ပျက်
သည်။

မွေးမြူရေးမှာ အိမ်အတွက် တစ်ခုတည်းပိုင်သာ မွေးမြူ
ကြပါသည်။ အာရုံစိုက်၊ ဆိတ်နှင့် ဘဲကိုသာ မွေးမြူကြ
ပါသည်။

ဒိုက်ပျိုးရေးအနေဖြင့် ရာသီအလိုက် စောင်ယာနှက်ခြင်း၊
မိုးဂို၊ ကွန်ပက်၊ ကျဲခြင်း၊ ဒိုက်ခြင်း၊ ပေါင်ခြင်း၊ ဖြူလုပ်ရ
သက်သို့၊ ဂိုက်သိမ်းခြင်း၊ ရှောင်ချခြင်း၊ သိုပျောင်ခြင်းမှာ
ဖြူလုပ်ကြပါသည်။ များသောအားဖြင့် တပေါင်းတင်ချို့လ
များတွင် စောင်ထိုးနှက်ခြင်း အလုပ်ကိုလည်း လုပ်ကိုင်ကြပါ
သည်။

ဝေငွေအနေဖြင့် လအလိုက် စည်းစိမ်ကြေးစာပေးလှူဒါန်း
ဝေငွေမှာ ဂုဏ်ပေးစောက မပေးပေးဖြစ်ခြင်း၊ ကျန်စွဲ၊ ငှက်၊ ကြီးမား
ခြင်းကြောင့် အားထုတ်ပေး၊ အားအပေးဖြစ်ခြင်း၊ ဝေငွေ ထွက်ငွေ
မရှိခြင်းတို့ကြောင့် ဝေငွေသည် လအလိုက် များပြား မရှိခြင်းကြောင့်
တွေ့မြင်ရပါသည်။

ကျွန်းမာတေးအဝတ်အစားမှာ မိုးဦးခဒါန်တို့တွင် နှာထီး၊
ကျောင်းဆိုင်၊ တုတ်ကျွေး များ ဖြစ်ပေ၊ ဖြစ်ဆ ဂြိုဟ်ပါသည်။ နယ်ငါး
တက်ချီးတွင် မျှ ကိုပင်ပျံ့ ၊ အပူရာ ရှေးဂါမ္ဘာ: ဖြစ်တော်ပါသည်။
ဖြစ်ကျိုးကျေးဇူး၏ ပွဲတော်ပ မှာ တက်ချီးထွင်
ဝင်တို့ကိုပွဲ ၊ ကဆုန်လတွင် လှူတင်စေ့ ဆွန်းပွဲ ၊ ဝါဆိုသင်္ကန်းထံ
ဆီတင်းကျွတ်လတွင် မီးဆွန်း ပွဲ များ ဂြိုဟ်ပြီး တက်စတင်မှုကိုတွင်
ကဆုန်ပွဲ ၊ ကရင်ပျံ့မျိုးများ၏ အဆိမ်းအမှတ်တို့ဖြစ်သော
ဖြာသို့လတွင် ကရင်နှစ်သစ်ကျွေးစေ့ ပေး ဖြစ်ပါသည်။

ဖြစ်ကျိုး ကျေးဇူး၏ ဂုဏ်ခွင့်ဖြေပသော: ဆုံးသင်္ချာ၏အရာ
ပုံမှန်ဝင်စေ့ ဂြိုဟ်တော်လည်း ဝင်စေ့ ထွက်စေ့ မမှီခြင်း ၊ ယတ်ရှင်
ကိုင်း ကိုအစိက လုပ်ကိုးစာစာဖြောင့် ပုံမှန်ဝင်စေ့ ဂြိုဟ်ပြီး ကုန်ကျေး
ဇူး၏ ငြိမ်းဟ: မှုဖြောင့် ဓားဝတ်ကျေးဇူး အကဲအခဲဖြစ်ခြင်း ကို ဖြစ်
သည်။ သို့ဖြစ်ပါလျှင် ကျေးဇူး ဖွဲ့ ပြီး ရေး အစီအစဉ်များရေး
ဆွဲရာတွင် ပုလဲကျိဒါ။ အပူပူအဆိုင်အဆိုင် အပူပူ အပူပူ နားယပ်ချိန်
ကို ခန်းအားပေး ပြီး ရေး ဆွဲဆင်ပါ သည်ပင် ဆုံးသင်္ချာပါ
သည်။

င။ ပင့်ကူအိမ်သုံးသပ်ခြင်း

ပင့်ကူအိမ်သုံးသပ်ခြင်း

ကျေးရွာ - ၂၅၆ကျပ်

ကျေးရွာအုပ်စု - ၆၀:၀၈

မြို့နယ် - ဘီးလင်း

ရက်စွဲ - ၂၀.၉.၂၀၁၈

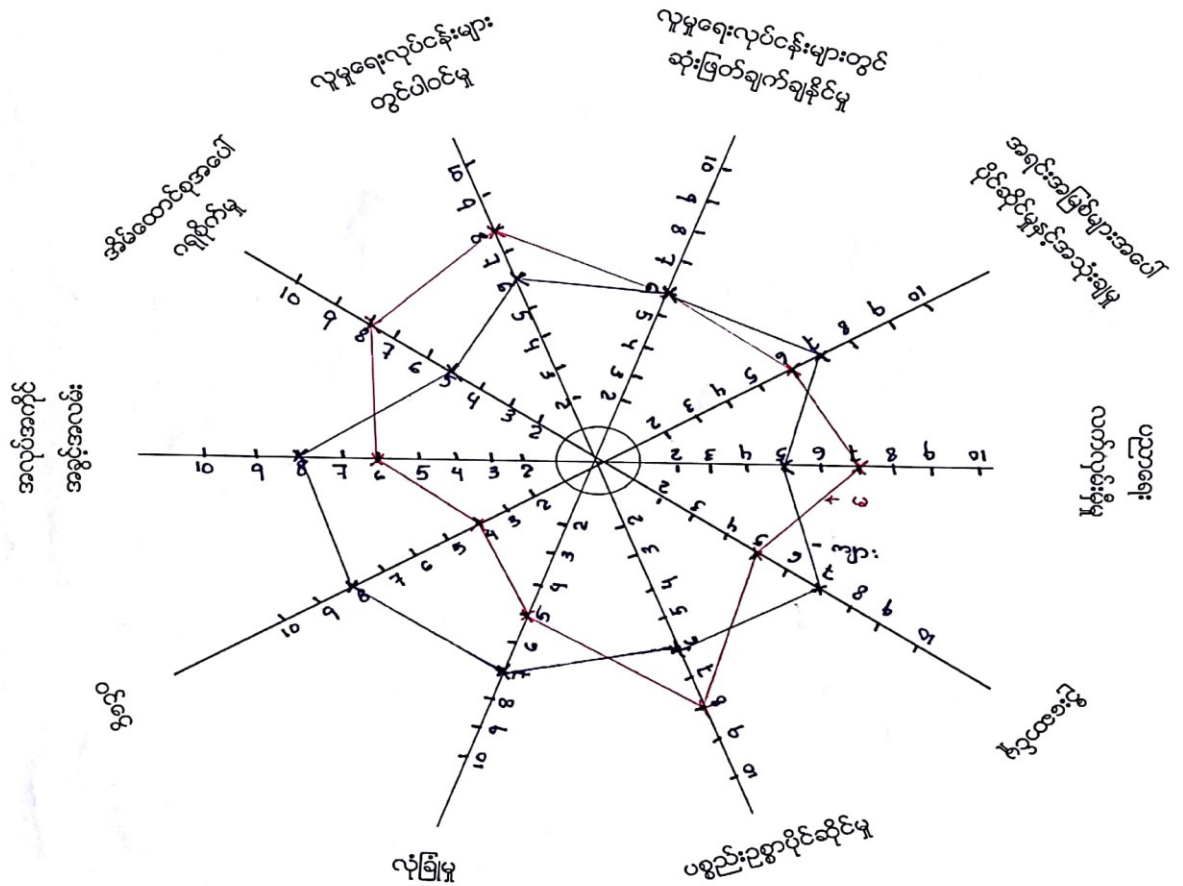

ပါဝင်ဆွေးနွေးသူ = ကျား ၂၅၆ ဦး၊ မ ၂၅၅ ဦး
 စုစုပေါင်း = ၅၁၂ ဦး

ဦးဆောင်ဆွေးနွေးသူ = ဦးအောင်စံဇော်
 မှတ်တမ်းတင်သူ = ဦးဖျိုးလွင်

‘ ပင့်ကူအိမ် သုံးသပ်ခြင်း ’

ကျေးဇူး - မြစ်ကျိုး

မြို့နယ် - ဘီးပင်

ခုတ်ရာ - စာပေးကာ

ရက်စွဲ - ၂၀.၉.၂၀၁၈

အမျိုးသမီးများ၏ ဦးဆောင်မှု၊ လုံခြုံမှု၊ ၂၀၁၈၊ အပူပို
အကိုင်အခွင့်အပမ်း၊ အရင်းအမြစ်များအပေါ် ပိုင်ဆိုင်မှု ဟု နာခံ
စွမ်းအားဖြင့် အမျိုးသားများ ထက်ပျော် နည်းနေသည်ကို
ရပါသည်။

ဤစဉ်အခါအခါ မိန်းကလေးများသည် အားနည်းခြင်း၊
အမျိုးသားများနှင့်တူ၍ အခွင့်အရေး မပေးခြင်း၊ လုံခြုံမှု မရှိခြင်း
ကိုကြောင့် ထိခိုက်ခြင်းဖြင့် အပူပိုအကိုင် ဂုဏ်ထူးခြင်း ဖြစ်သည်။
အိမ်ရှင်မသည် အိမ်အပူပိုအပူပိုအပူပို ထိခိုက်ခြင်းသည်။ ကျွန်ုပ်တို့
များကြောင့် အမျိုးသမီးများ၏ အခွင့်အရေးများ ဆုံးရှုံးပါသည်။
လုံခြုံမှုဖြင့်လည်း အိမ်ရှင်မ ဖြစ်သည်နှင့်အညီ သားသမီးများကို
မုတ်သို့ မုတ်သို့နေရာ ရှိ သွန်သင်ခြင်း၊ လုံခြုံမှု ပြုသော်လည်း
အထက်အစား အထူးအထူးကို ဆိုလိုခြင်း များစွာ ဖြစ်ပါသည်။

မြစ်ကျိုးကျေးဇူးဖြင့် အမျိုးသမီးများအားဖြင့် ဖျေဖျေ
လုပ်ငန်းတွင် ဆုံးဖြတ်ချက် ချမှတ်မှုသည် အမျိုးသားများနှင့်တူ
ပေးထားကြောင်း ဆွေ့ရပါသည်။ ကျွန်ုပ်တို့ကို ဖြစ်ခြင်းအားဖြင့် မျိုး
သားများက အမျိုးသမီးများကို နေရာပေးခြင်း များစွာသည်ကို
ဆွေ့ရပါသည်။

ယထာရှင်အားဖြင့်၊ ပစ္စည်းပစ္စည်းနှင့်အညီ၊ အိမ်ထောင်
အပေါ် အကျိုးရှိမှု၊ အကျိုးရှိမှု၊ အကျိုးရှိမှု၊ အကျိုးရှိမှု၊ အကျိုးရှိမှု
အမျိုးသမီးများက အမျိုးသားများထက် သာလွန်ကြောင်းကို ဆွေ့
ပါသည်။

အမျိုးသားများက အမျိုးသမီးများကို အညွှန်းအရေးများ
ဆက်လက်ပေးမည်ဆိုပါက ဆက်မြက်ကုသမှုသာ အမျိုးသမီးများ
ဖြစ်လာမည်မှာ အကျိုးဖြစ်ကြောင်း ဆုံးထပ်မံပါသတည်း။

၈။ ပင်းကားချပ်

အဖွဲ့အစည်းချိတ်ဆက်မှုပြဇယား

ကျေးရွာ - မြစ်ကျို

မြို့နယ် - ဘီးလင်း

ကျေးရွာအုပ်စု - ဝေးဝေး

ရက်စွဲ - ၂၀.၉.၂၀၁၈

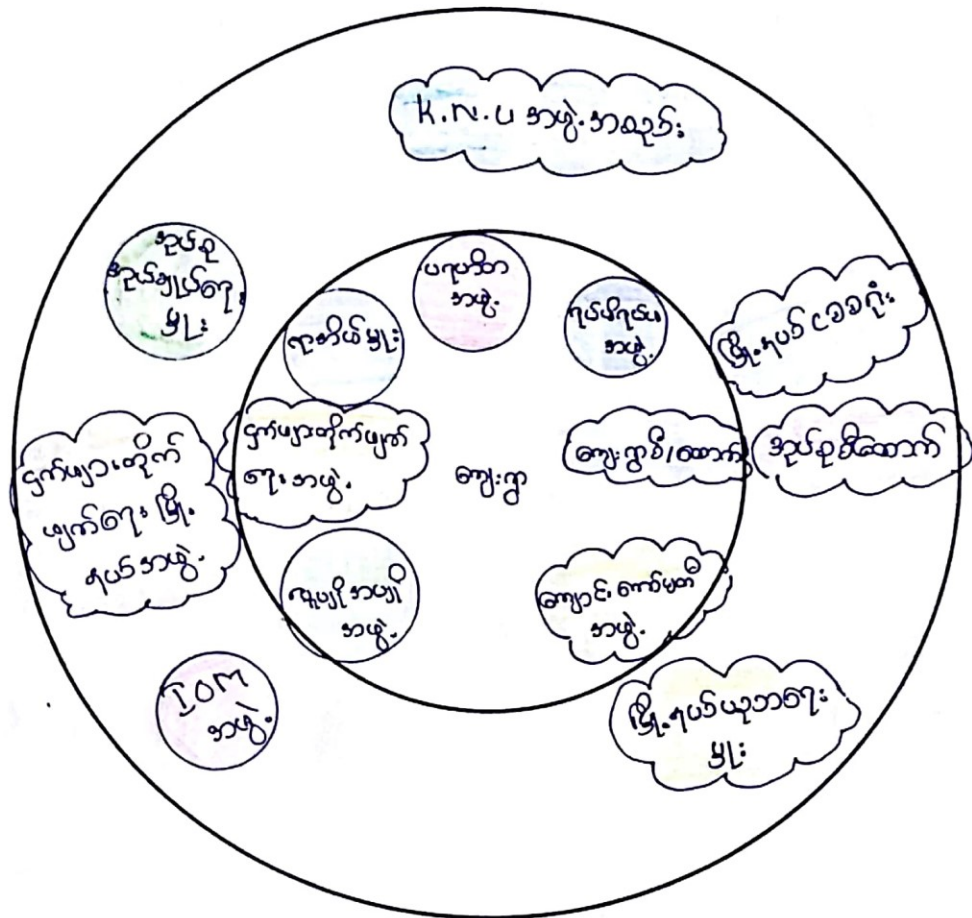

ပါဝင်ဆွေးနွေးသူ - ကျား (၂၇)၊ မ (၇၅)

ဦးဆောင်ဆွေးနွေးသူ - ဦးအောင်ဖောင်

စုစုပေါင်း - ၁၄၂ ဦး

မှတ်တမ်းတင်သူ - ဦးမျိုးဖွင့်

အဖွဲ့အစည်းချိတ်ဆက်မှုပြဇယား

ကျေးရွာ - မြစ်ကျိုး
 ကျေးရွာအုပ်စု - ပေးပေး

မြို့နယ် - ဘီးလင်း
 ရက်စွဲ - ၂၀. ၉. ၂၀၁၈

| စဉ် | ကျေးရွာအတွင်းရှိ အဖွဲ့အစည်းများ | စဉ် | ကျေးရွာပြင်ပရှိအဖွဲ့အစည်းများ |
|-----|---|-----|--|
| | ပရဟိတ အဖွဲ့ ဂုဏ်ဂုဏ်မ အဖွဲ့ ဂုဏ်မိမိ ကျေးဇူးစိ/စာကော် ဌာနလှေတိုက်ဖျက်ရေးအဖွဲ့ လှပျိုအသျှင်အဖွဲ့ ကျောင်းကော်မတီအဖွဲ့ | | အုပ်ချုပ်ရေးဗဟို အုပ်စုစီ/စာကော် မြို့-၇ပင် ၂၅၁ ဂုံး IOM အဖွဲ့ ဌာနလှေတိုက်ဖျက်ရေးမြို့-၇ပင်အဖွဲ့ K.N.U အဖွဲ့ အသျှင် မြို့-၇ပင် ယုတ္တရေး ဗဟို |

ပါဝင်ဆွေးနွေးသူ = ကျား (၆၇) ဦး၊ မ (၇၅) ဦး
 စုစုပေါင်း = ၁၄၂ ဦး

ဦးဆောင်ဆွေးနွေးသူ = ဦးအောင်အောင်
 မှတ်တမ်းတင်သူ = ဦးမျိုးလွင်

‘အဖွဲ့အစည်း၊ ချိတ်ဆက်မှု၊ ပြုစေတား သုံးသပ်ခြင်း’

ကျေးဇူး - မြစ်ကျိုး

ဖြိုးရှင် - အိုးထင်း

အုပ်စု - ဝေပေ

ရက်စွဲ - ၂၀.၉.၂၀၁၈

ကျေးဇူးအတွင်း၌ ရုအိမ်ဖွဲ့ သည် ပရဟိတအဖွဲ့ ၊
ရပ်ဝှက်ဖအဖွဲ့ များ နှင့် ပူးပေါင်းကာ ဌာနိယာဇေး ၊ နာဇေး ၊
ဖွဲ့ဖွဲ့ဇေးဇေးလုပ်ငန်းများတွင် အဓိက ခိုးဆောင်ကာ ကုန်ပိတ်ပိတ်
ပါသည်။

ရုအိမ်ဖွဲ့သည် ကျေးဇူး၏ ဘာဇေး နာဇေး ၊ ဖွဲ့ဖွဲ့ဇေးဇေး
များဖြုတ်ပစ်ရသကဲ့သို့ ဌာနိယာဇေးကို အုပ်စုအုပ်စုဖြုတ်ဇေး ဖြုတ်
ရသည့် အချိတ်အဆက်ဖြုတ်ပစ်ရသည့်။

ကျေးဇူး၏ ထောက်အဖွဲ့သည် အုပ်စု၏ ထောက်အဖွဲ့ နှင့်
ချိတ်ဆက်ပြီး ဖြိုးရှင် ၂.၁.၁၈ ၏ အိုးထင်း ချိတ်ဆက်မှုဖြင့်
လုပ်ငန်း ဌာနိယာဇေးလုပ်ငန်းများကို အုပ်စု
၏ ထောက် ၊ ကျေးဇူး၏ ထောက် နှင့် ရုအိမ်ဖွဲ့ ၊ အုပ်စုအုပ်စု
ဇေးဖွဲ့အိုးထင်းသည် စာတူစာကွ ပူးပေါင်း ဆောင်ရွက်ပါသည်။

ရပ်ဝှက် ကျိုးဖာဇေးကို ငှက်ဖျား ချိတ်ဆက်ဇေးထု
သည် ၂၀၁၇ အဖွဲ့ ၊ ဖြိုးရှင်ငှက်ဖျားချိတ်ဆက်ဇေးထု နှင့်
ပူးပေါင်း၍ ဌာနိယာဇေး ဖာဇေး လုပ်ငန်း များတွင် ကုန်ပိတ်ပိတ်
ပြီး လိုအပ်သည့် ချိတ်ဆက် မှုများ ဖြုတ်ပစ်ပါသည်။

ပခုပ္ပာဇေးအတွက် ကျောင်းကော်မတီအဖွဲ့သည် ဖြိုး
ရှင်ပခုပ္ပာဇေးဖွဲ့ နှင့် K.N.U မှ ပခုပ္ပာဇေးဖွဲ့များ နှင့် ပူးပေါင်း
ကာ ကျေးဇူး၏ ပခုပ္ပာဇေးအတွက် ခိုးဆောင် ဆောင်ရွက်ပါ
ပါသည်။

ကျေးဇူးတင် အခက်အခဲ (အမျိုးသား၊ အမျိုးသမီး)

ကျေးဇူး - မြစ်ကျိုး

မြို့နယ် - အိုးပင်

အုပ်စု - ရေစေ

ရက်စွဲ - ၂၀. ၉. ၂၀၁၈

▲ ဣစ္စဒါးဆက်လမ်း မကောင်း၍ မိုးရာသီတွင် လမ်းပျက် ဆက်သွပ်ရေး အခက်အခဲ ။

▲ ဣစ္စဒါးလမ်း မကောင်း၍ မိုးရာသီတွင် သွားလာရေး အခက်အခဲ ။

▲ ဣစ္စဒါးစားပေးရေး မရှိသောကြောင့် ကျန်းမာရေး အခက်အခဲ ။

▲ အလုပ်ကင်း ကျောင်းခြံဆင်းရိုး မရှိဘဲဖြင့် ကျောင်းဝန်း မလုံခြုံ ဆိုသည့် အခက်အခဲ ။

▲ အပူအကိုင် ငှားပါးမှုကြောင့် ကျန်းမာရေး ဖိနှိပ်ဝင်ရော မရှိသည့် အခက်အခဲ ။

၇။ ကျေးရွာမှော်မှန်းချက် (အမျိုးသား/ အမျိုးသမီး)

‘ကျေးရွာ၏ မျှော်မှန်းချက် (အမျိုးသား၊ အမျိုးသမီး)’

ကျေးရွာ - မြစ်ကျဉ်း

မြို့နယ် - ဘီးလင်း

ဧည့်သည် - စပေးကေ

ရက်စွဲ - ၂၀. ၉. ၂၀၁၈

▲ ရွာဦးဆက်လမ်းကောင်းလာပြီး မိုးကုသီတွင် လမ်းပန်းဆက်သွယ်ရေး အာဇာနည်ပြုလာစေရမည်။

▲ ရွာတွင်းလမ်းကောင်းမွန်လာပြီး မိုးကုသီတွင် သွားလာရေး အာဇာနည်ပြုလာစေရမည်။

▲ ရွာတွင်းဆေးစားခန်း၊ ဂျင်နီဇီ၊ အစားပေါ်ကျန်းမာရေး ဖြစ်ပေါ်ပါက ကုသမှုပံ့ပိုးမှုနှင့် စေရမည်။

▲ အလယ်ကျေးကျောင်းခြံစည်းရိုး၊ ဂျင်နီဇီ၊ ကျောင်းဝန်းဆုံးဖြတ်လာစေရမည်။

▲ အလုပ်အကိုင် ပေါ်ပျားပြီး ရေ၊ ဓန့်ဝင်စွေ တိုးလာစေရမည်။

၈၇။ ဦးစားပေးလုပ်ငန်းများ

‘အကျဉ်းဝင်သော ဦးစားပေးလုပ်ငန်းများ’

ကျေးဇူး - မြစ်ကျိုး
 အုပ်စု - စေးတော

မြို့နယ် - ဘီးပင်
 ဂျန်စွဲ - ၂၀. ၉. ၂၀၁၈

▲ ဣသုဉ်း ဆက်ဂဝံလမ်းခင်းခြင်းဖြင့် ဖိစား ယပ်တစ်ခင်း ဆောက်လုပ်ခြင်း ။

▲ ဣသုဉ်း ဂဝံလမ်း ခင်းခြင်း ။

▲ ကျေးဇူးဆေးပေးခန်း ဆောက်လုပ်ခြင်း ။

▲ အလယ်တန်း ကျောင်းခြံဆောက်လုပ်ခြင်း ။

‘အကျဉ်းမဝင်သော ဦးစားပေးလုပ်ငန်းများ’

အမျိုးသား

ကျေးဇူး - မြစ်ကျိုး
 အုပ်စု - စေးတော

မြို့နယ် - ဘီးပင်
 ဂျန်စွဲ - ၂၀. ၉. ၂၀၁၈

▲ ခက်ဖြင့် ဆင်တန်း

အမျိုးသမီး

▲ ခက်ချွန် ဆင်တန်း

၇။ ကော်မတီဝင်များရွေးချယ်ခြင်းနှင့် ကျေးရွာ ဖွံ့ဖြိုးရေး အစီအစဉ် ဆောင်ရွက်မှု မှတ်တမ်းဓါတ်ပုံများ



၈။ ကော်မတီဝင်များစာရင်း

ကျေးရွာစီမံကိန်းအထောက်အကူပြုကော်မတီ

ကျေးရွာ - မြစ်ကျွန်း
 ကျေးရွာအုပ်စု - ပေါင်တော

မြို့နယ် - ဘီးလင်း
 ရက်စွဲ - ၂၀. ၉. ၂၀၁၈

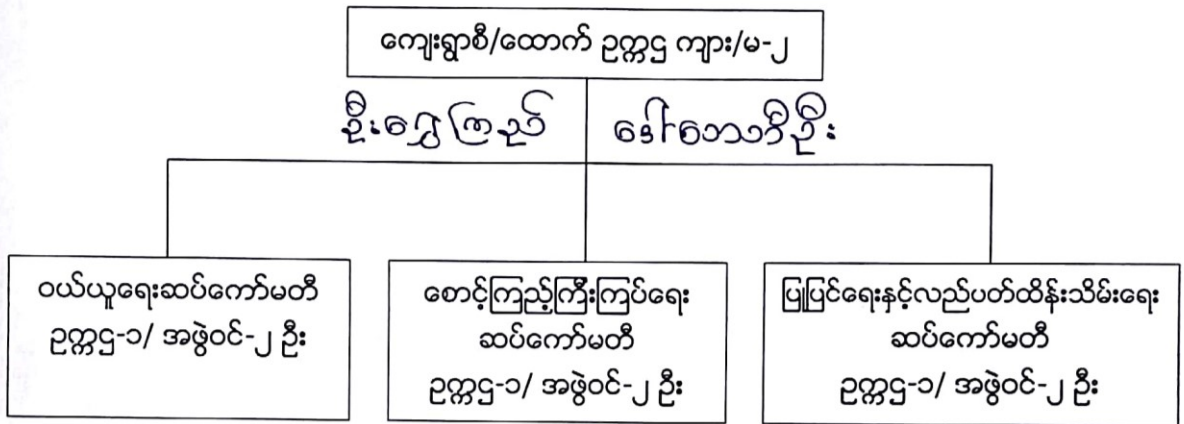

- ၁။ ဦးလှဝေ
- ၂။ ဒေါ်အေးမြိုင်
- ၃။ ဒေါ်ထွန်းစေးဝေ

- ၁။ ဦးလှရွှေ
- ၂။ ဦးကော်မီ
- ၃။ ဒေါ်တင်တင်

- ၁။ ဦးမောင်ခင်
- ၂။ ဦးကျော်မိုးကျော်
- ၃။ ဒေါ်ဖိုးလိ

အကြံပြုဖြေရှင်းရေးတာဝန်ခံ
 ကျား - ၁ မ - ၁

ကျေးရွာစေတနာ့ဝန်ထမ်း
 ကျား - ၁ မ - ၁

ဘဏ္ဍာရေးစာရင်း

- ၁။ ဦးစိန်တင်
- ၂။ ဒေါ်မခင်

- ၁။ ဦးမောင်အိမ်
- ၂။ ဒေါ်ခင်မိုးချိုအေး

- ၁။ ဦးကျော်စံ

၉။ ကျေးရွာအချက်အလက်ပုံစံ (၁)



လူထုဗဟိုပြုစီမံကိန်း၊ စီမံကိန်းလက်စွဲ

ပုံစံ ၁- ကျေးရွာအခြေခံအချက်အလက်များ (Form PC 1)

လမ်းညွှန်ချက်/ ကျေးရွာတစ်ရွာသို့ ပထမဆုံး မိတ်ဆက်ခရီးသွားရောက်သောအခါ လူထုစည်းရုံးရေးမှူးသည် ကျေးရွာခေါင်းဆောင်များအားကျေးရွာအချက်အလက်များကိုမေတ္တာရပ်ခံ၍တောင်းခံရသည်။ ဤအချက်အလက်များကိုစီမံကိန်းမိတ်ဆက်အစည်းဝေးမတိုင်မီတောင်းခံရမည်။ စီမံကိန်းမိတ်ဆက်အစည်းဝေးတွင် လူထုစည်းရုံးရေးမှူးသည် ဤအချက်အလက်များအားစစ်ဆေးပြီးမှန်ကန်အောင်ပြုလုပ်ရမည်။ ပြီးနောက်တွင် လူထုစည်းရုံးရေးမှူးမှ သတင်းအချက်အလက်ထံသို့ Tablets မှတစ်ဆင့်ဖြည့်သွင်းရမည်။

| | | |
|--|---------------------------------------|--|
| ကျေးရွာအုပ်ချုပ်ရေးမှူးအမည်- <u>ဦးလှိုင်ဝင်း</u> | ကျေးရွာအုပ်ချုပ်ရေးမှူး၏ဖုန်းနံပါတ် - | လူထုစည်းရုံးရေးမှူး၏အမည် <u>ရှော်လှိုင်ဖေဖေ</u> |
| ပြည်နယ်/တိုင်းဒေသကြီး - <u>မုန်</u> | မြို့နယ် - <u>ဘိုလင်း</u> | ကျေးရွာအုပ်စု - <u>အပင်</u> |
| ကျေးရွာ - <u>မြစ်လျှိုး</u> | | |

က. လူဦးရေ

| လူမျိုးစု | အိမ်ထောင်စုအရေအတွက် | ကိုးကွယ်သည့်ဘာသာ | အိမ်ထောင်စုအရေအတွက် |
|-----------------------------|---------------------|-------------------------|---------------------|
| လူမျိုးစု (၁) <u>စစ်ဆန်</u> | <u>၂၅၃</u> | ဘာသာ(၁) - <u>ဗုဒ္ဓ</u> | <u>၂၅၃</u> |
| လူမျိုးစု (၂) <u>မူလ</u> | | ဘာသာ(၂) <u>ခရစ်ယာန်</u> | <u>၅</u> |
| လူမျိုးစုရော----- | | ဘာသာရော----- | |

| | | |
|----------------|---------------------|----------------------|
| | အမျိုးသား(အရေအတွက်) | အမျိုးသမီး(အရေအတွက်) |
| လူဦးရေ | <u>၇၉၀</u> | <u>၆၄၅</u> |
| အိမ်ထောင်ဦးစီး | <u>၂၂၀</u> | <u>၆၃</u> |

(ခ) လက်လှမ်းမီအသုံးပြုနိုင်သည့်အဆောက်အအုံများ

| စာသင်ကျောင်း | အမှတ် ခြံပိ | ကျန်းမာရေး | အမှတ် ခြံပိ | ဘာသာရေးအဆောက်အအုံ | အမှတ် ခြံပိ |
|-----------------|-------------------------------------|------------------|-------------------------------------|--------------------|-------------------------------------|
| အထက်တန်းကျောင်း | <input type="checkbox"/> | ဆေးရုံ | <input type="checkbox"/> | စေတီ | <input checked="" type="checkbox"/> |
| အလယ်တန်းကျောင်း | <input checked="" type="checkbox"/> | ကျန်းမာရေးဌာန | <input type="checkbox"/> | ဘုန်းကြီးကျောင်း | <input checked="" type="checkbox"/> |
| မူလတန်းကျောင်း | <input type="checkbox"/> | ကျန်းမာရေးဌာနခွဲ | <input type="checkbox"/> | ဟိန္ဒူဘုရားကျောင်း | <input type="checkbox"/> |
| မူကြိုကျောင်း | <input checked="" type="checkbox"/> | ဆေးပေးခန်း | <input checked="" type="checkbox"/> | ခရစ်ယာန်ကျောင်း | <input type="checkbox"/> |
| အခြား | <input type="checkbox"/> | အခြား | <input type="checkbox"/> | ဇလီ | <input type="checkbox"/> |
| | | | | အခြား | <input type="checkbox"/> |
| မှတ်ချက် | | မှတ်ချက် | | မှတ်ချက် | |



လူထုဝန်ထမ်းပြုစီမံကိန်း၊ စီမံကိန်းလက်စွဲ

(ဂ) ကျွမ်းကျင်သူများမှတ်တမ်း ၊ ကျေးရွာတွင်နေထိုင်သော သို့မဟုတ် တခြားရွာမှလာရောက်သောကျွမ်းကျင်သူများ

| (ခ) တစ်သက်ကျောင်း | | | (၂) ကျန်းမာရေး | | | (၃) လက်မှုပညာရှင် | | |
|---------------------|-------------------------------------|-------------------------------------|----------------------------------|--------------------------|-------------------------------------|-------------------|--------------------------|--------------------------|
| | ရွာတွင်နေထိုင်သူ | အခြားရွာမှလာသူ | | ရွာတွင်နေထိုင်သူ | အခြားရွာမှလာသူ | | ရွာတွင်နေထိုင်သူ | အခြားရွာမှလာသူ |
| မူလတန်းပြဆရာ၊ ဆရာမ | <input checked="" type="checkbox"/> | <input checked="" type="checkbox"/> | ဆရာဝန် | <input type="checkbox"/> | <input type="checkbox"/> | လက်သမား | <input type="checkbox"/> | <input type="checkbox"/> |
| အထက်တန်းပြဆရာ၊ ဆရာမ | <input type="checkbox"/> | <input type="checkbox"/> | လက်ထောက်ကျန်းမာရေးမှူး | <input type="checkbox"/> | <input type="checkbox"/> | ပန်းရံ | <input type="checkbox"/> | <input type="checkbox"/> |
| အလယ်တန်းပြဆရာ၊ ဆရာမ | <input checked="" type="checkbox"/> | <input checked="" type="checkbox"/> | အမျိုးသမီးကျန်းမာရေးဆရာမ | <input type="checkbox"/> | <input type="checkbox"/> | လှုပ်စစ်ဆိုင်ရာ | <input type="checkbox"/> | <input type="checkbox"/> |
| မူကြိုဆရာ၊ ဆရာမ | <input checked="" type="checkbox"/> | <input type="checkbox"/> | အရံသားစွား | <input type="checkbox"/> | <input checked="" type="checkbox"/> | ရေပိုက်သွယ်သူ | <input type="checkbox"/> | <input type="checkbox"/> |
| အခြား | <input type="checkbox"/> | <input type="checkbox"/> | ပြည်သူ့ကျန်းမာရေးလုပ်သား (၁)/(၂) | <input type="checkbox"/> | <input type="checkbox"/> | စက်ပြင်ဆရာ | <input type="checkbox"/> | <input type="checkbox"/> |
| မှတ်ချက် | | | | မှတ်ချက် | | | | မှတ်ချက် |

(ဃ) ကျေးရွာသို့ ရောက်ရှိနိုင်သည့်လမ်းအခြေအနေ / ကျေးရွာတစ်ရွာသည် ၎င်း၏ကျေးရွာအုပ်စုနှင့် ဆက်သွယ်ထားသော လမ်းအခြေအနေ (အောက်ပါတို့ကိုပိုင်ပါ)

ကျောက်ကြမ်းလမ်း: _____ ကတ္တရာလမ်း: _____ တွန့်ကရစ်လမ်း: _____ မော်တော်ဆိုင်ကယ်လမ်း: _____
 ကျောက်ခင်းလမ်း: _____ မြေသားလမ်း လှသွားလမ်း: _____ အခြား: _____

(င) ကျေးရွာဖွံ့ဖြိုးမှုစီမံချက်

- (၁) လူထုဝန်ထမ်းပြုစီမံကိန်းမစတင်မီ ဤကျေးရွာတွင်ကျေးရွာဖွံ့ဖြိုးမှု စီမံချက်ရှိခဲ့ပါသလား? ရှိပါသည်/မရှိပါ/မသိပါ
- (၂) ရှိခဲ့ပါလျှင် ဤစီမံချက်ကို မည်သည့် ခုနှစ်တွင်ပြင်ဆင်ခဲ့ပါသနည်း? နှစ် ၂၀၁၉ / မသိပါ
- (၃) ဤစီမံချက်ကို မြို့နယ်မှအတည်ပြုခဲ့ပါသလား? ပြုခဲ့ပါသည်/မပြုခဲ့ပါ / မသိပါ

(စ) ခရီးအကွာအဝေး

- (၁) ဤကျေးရွာ၏ဝန်ထမ်းမှတ်တမ်းကျေးရွာအုပ်စု၏ဝန်ထမ်းအထိခရီးခရီးမည်မျှကွာဝေးသနည်း? မိုင် ၄ / မသိပါ
 - (၂) ဤကျေးရွာမှ ၎င်းကျေးရွာအုပ်စု၏ဝန်ထမ်းလာရာတွင်ကြာမြင့်သည့်အချိန်
- ခြောက်သွေ့ရာသီတွင်ကြာချိန် ၅:၃၀ မိနစ် ထော်လာရုံ/မော်တော်ဆိုင်ကယ်/ခြေလှောင်/လား/မော်တော်ဘုတ်/
 အခြား: _____
 မိုးရာသီတွင်ကြာချိန် ၁:၃၀ မိနစ် ထော်လာရုံ/မော်တော်ဆိုင်ကယ်/ခြေလှောင်/လား/မော်တော်ဘုတ်/
 အခြား: _____

(ဆ) ဖတ်ဝန်းကျင်ဆိုင်ရာသဘာဝဘေးအန္တရာယ် -

ဤကျေးရွာတွင်ရေကြီးခြင်းကဲ့သို့ သဘာဝဘေးအန္တရာယ်ကျရောက်ဖူးခြင်းရှိပါသလား။
 မရှိပါ ရှိပါသည် ရှိလျှင်ဖော်ပြပါ _____

ပုံစံ - စ - ဝ ကျေးရွာအခြေခံအချက်အလက်များ (Form PC 1)

လမ်းညွှန်ချက်၊ ကျေးရွာတစ်ရွာသို့ ပထမဆုံးမိတ်ဆက်ရေး သွားရောက်သောအခါ လူထုစည်းရုံးရေးမှူးသည် ကျေးရွာ ခေါင်းဆောင်များအား ကျေးရွာအချက်အလက်များကို ဖေ့စွာရပ်ခံ၍ တောင်းခံရသည်။ ဤအချက်အလက်များကို စီမံကိန်း မိတ်ဆက်အစည်းဝေးမတိုင်မီတောင်းခံရမည်။ စီမံကိန်းမိတ်ဆက်အစည်းဝေးတွင် လူထုစည်းရုံးရေးမှူးသည် ဤအချက်အလက် များအား စစ်ဆေးပြီး မှန်ကန်အောင်ပြုလုပ်ရမည်။ ပြီးနောက်တွင် လူထုစည်းရုံးရေးမှူးမှ သတင်းအချက်အလက်ထံသို့ Tablets မှ တဆင့် ဖြည့်သွင်းရမည်။

| | | |
|---|---------------------------------|--|
| ကျေးရွာခေါင်းဆောင်အမည် ဦးစိန်ဝင်း | ကျေးရွာခေါင်းဆောင်၏ ဖုန်းနံပါတ် | လူထုစည်းရုံးရေးမှူး၏ အမည် ဦးအင်းမင်း တွန်း |
| ပြည်နယ်/တိုင်းဒေသကြီး ဗဟို | မြို့နယ် အီးလင်း | ကျေးရွာအုပ်စု ဖေးဂေ |

က၊ လူဦးရေ

| လူမျိုးစု | အိမ်ထောင်စုအရေအတွက် | ကိုးကွယ်သည့်ဘာသာ | အိမ်ထောင်စုအရေအတွက် |
|--|---------------------|--------------------------------|---------------------|
| လူမျိုးစု (၁) အဏကကရင် | ၂၈၃ | ဘာသာ (၁) ---ဗုဒ္ဓ--- | ၂၇၈ |
| လူမျိုးစု (၂) ----- | | ဘာသာ (၂) ---ခရစ်ယာန်--- | ၅ |
| လူမျိုးစု (၃) ----- | | ဘာသာ (၃) ----- | |
| လူမျိုးစုရော ----- | | ဘာသာရော ----- | |
| အခြား | | | |
| | အရေအတွက် | | |
| မသန်စွမ်းသူများ | ၅ | | |
| သက်ကြီးရွယ်အိုများ (၆၅ နှစ် နှင့် အထက်) | ၆၃ | | |
| စစ်ဘေးရှောင် | မရှိပါ။ | | |

| | အမျိုးသား (အရေအတွက်) | အမျိုးသမီး (အရေအတွက်) |
|------------------------------|-------------------------|--------------------------|
| လူဦးရေ | | |
| လူမျိုးစု (၁) အဏကကရင် | ၇၉၀ | ၈၄၉ |
| လူမျိုးစု (၂) ----- | | |
| လူမျိုးစု (၃) ----- | | |
| အခြား | | |
| အိမ်ထောင်ဦးစီး | ၂၂၃ | ၆၀ |

(ခ) အခြေခံအဆောက်အအုံ အသုံးအဆောင်များ

| စာသင်ကျောင်း | အမှတ် ခြံမပါ | ကျန်းမာရေး | အမှတ် ခြံမပါ | ဘာသာရေး အဆောက် အအုံများ | အမှတ် ခြံမပါ |
|-----------------|-------------------------------------|------------------|-------------------------------------|-------------------------------|-------------------------------------|
| အထက်တန်းကျောင်း | <input type="checkbox"/> | ဆေးရုံ | <input type="checkbox"/> | ဝေတီ | <input checked="" type="checkbox"/> |
| အလယ်တန်းကျောင်း | <input checked="" type="checkbox"/> | ကျန်းမာရေးဌာန | <input type="checkbox"/> | ဘုန်းကြီးကျောင်း | <input checked="" type="checkbox"/> |
| မူလတန်းကျောင်း | <input type="checkbox"/> | ကျန်းမာရေးဌာနခွဲ | <input type="checkbox"/> | ဟိန္ဒူဘုရားကျောင်း | <input type="checkbox"/> |
| မူကြိုကျောင်း | <input checked="" type="checkbox"/> | ဆေးပေးခန်း | <input checked="" type="checkbox"/> | ရေစိမ့်ယာန်ကျောင်း | <input type="checkbox"/> |
| အခြား | <input type="checkbox"/> | အခြား | <input type="checkbox"/> | ဗလီ | <input type="checkbox"/> |
| | | | | အခြား | <input type="checkbox"/> |
| မှတ်ချက် | | မှတ်ချက် | | မှတ်ချက် | |

★

(ဂ) ကျွမ်းကျင်သူများမှတ်တမ်း (ကျေးရွာတွင်နေထိုင်သော သို့မဟုတ် တခြားရွာမှလာရောက်သော ကျွမ်းကျင်သူများ)

| (၁) စာသင်ကျောင်း | | | (၂) ကျန်းမာရေး | | | (၃) လက်မှုပညာရှင် | | |
|------------------|-------------------------------------|-------------------------------------|---------------------------|--------------------------|-------------------------------------|----------------------------|--------------------------|--------------------------|
| | ရွာတွင်း နေထိုင်သူ | အခြား ရွာမှ လာသူ | | ရွာတွင်း နေထိုင်သူ | အခြား ရွာမှ လာသူ | | ရွာတွင်း နေထိုင်သူ | အခြား ရွာမှ လာသူ |
| မူလတန်းပြဆရာ/မ | <input checked="" type="checkbox"/> | <input checked="" type="checkbox"/> | ဆရာဝန် | <input type="checkbox"/> | <input type="checkbox"/> | လက်သမား ^၈ | <input type="checkbox"/> | <input type="checkbox"/> |
| အထက်တန်းပြဆရာ/မ | <input type="checkbox"/> | <input type="checkbox"/> | လက်ထောက် ကျန်းမာရေးပျား | <input type="checkbox"/> | <input type="checkbox"/> | ပန်းရုံ | <input type="checkbox"/> | <input type="checkbox"/> |
| အလယ်တန်းပြဆရာ/မ | <input checked="" type="checkbox"/> | <input checked="" type="checkbox"/> | အမျိုးသမီးကျန်းမာရေး ဆရာမ | <input type="checkbox"/> | <input type="checkbox"/> | လှုပ်စစ်ကျွမ်းကျင် မီးသမား | <input type="checkbox"/> | <input type="checkbox"/> |
| မူကြံဆရာ/မ | <input checked="" type="checkbox"/> | <input type="checkbox"/> | သားဖွားဆရာမ | <input type="checkbox"/> | <input checked="" type="checkbox"/> | ရေပိုက်သွယ်သူ | <input type="checkbox"/> | <input type="checkbox"/> |
| အခြား | <input type="checkbox"/> | <input type="checkbox"/> | ပြည်သူ့ကျန်းမာရေးလုပ်သား | <input type="checkbox"/> | <input type="checkbox"/> | စက်ပြင်ဆရာ | <input type="checkbox"/> | <input type="checkbox"/> |
| မှတ်ချက် | | | မှတ်ချက် | | | မှတ်ချက် | | |

(ဃ) ကျေးရွာသို့ ရောက်ရှိနိုင်သည့် လမ်းအခြေအနေ / ကျေးရွာတစ်ရွာသည် ၎င်း၏ ကျေးရွာအုပ်စုနှင့် ဆက်သွယ်ထားသော လမ်းအခြေအနေ (အောက်ပါတို့ကိုပိုင်းပါ)

ကျောက်ကြမ်းလမ်း: _____ ကတ္တရာလမ်း: _____ ကွန်ကရစ်လမ်း: _____ မော်တော်ဆိုင်ကယ်လမ်း: _____
 ကျောက်ခင်းလမ်း: _____ မြေသားလမ်း: _____ လူသွားလမ်း: _____ အခြား: _____

(င) ကျေးရွာဖွံ့ဖြိုးမှုစီမံချက်

- (၁) လူထုစဟိုပြုစီမံကိန်းမစတင်မီ ဤကျေးရွာတွင်ကျေးရွာဖွံ့ဖြိုးမှု စီမံချက်ရှိခဲ့ပါသလား? ပိုင်းပါ
 ရှိပါသည် / မရှိပါ / မသိပါ
- (၂) ရှိခဲ့ပါလျှင် ဤစီမံချက်ကို မည်သည့် ခုနှစ်တွင်ပြင်ဆင်ခဲ့ပါသနည်း? နှစ်-၂၀၁၅ / မသိပါ
- (၃) ဤစီမံချက်ကို မြို့နယ်မှအတည်ပြုခဲ့ပါသလား? ပြုခဲ့ပါသည် / မပြုခဲ့ပါ / မသိပါ

(စ) ခရီးအကွာအဝေး

- (၁) ဤကျေးရွာ၏စဟိုမှ ၎င်းကျေးရွာအုပ်စု၏စဟိုအထိ ခရီးမိုင်မည်မျှကွာဝေးသနည်း? မိုင်-၄ / မသိပါ
- (၂) ဤကျေးရွာမှ ၎င်းကျေးရွာအုပ်စုစဟိုအထိ သွားလာရာတွင်ကြာမြင့်သည့်အချိန်၊
 ခြောက်သွေ့ရာသီတွင်ကြာချိန်- ၁.၃၀ ----- ထော်လာရီ / မော်တော်ဆိုင်ကယ် (ခြေလျင်) လား / မော်တော်ဘုတ် /
 အခြား: -----
 မိုးရာသီတွင်ကြာချိန်- ၂.၃၀ ----- ထော်လာရီ / မော်တော်ဆိုင်ကယ် (ခြေလျင်) လား / မော်တော်ဘုတ် /
 အခြား: -----

(ဆ) ဖတ်ဝန်းကျင်ဆိုင်ရာ သဘာဝဘေးအန္တရာယ်

ဤကျေးရွာတွင် ရေကြီးခြင်းကဲ့သို့ သဘာဝဘေးအန္တရာယ်ကျရောက်ဖူးခြင်း ရှိပါသလား?
 မရှိပါ ရှိပါသည် ရှိလျှင်ဖော်ပြပါ -----

★

(၆) ကျေးရွာတွင် ဇွဲစည်းထားသော အဖွဲ့အစည်းများ

လူထုတော်ပြစ်ပိတ်မှုဆိုင်ရာ ဤကျေးရွာတွင် ကျေးရွာဖွံ့ဖြိုးရေးအတွက် အစိုးရ (သို့) ရွာသားများကိုယ်တိုင်(သို့) ပိတ်ကိန်းတပ်စုမှ ဇွဲစည်းထားသည့် အဖွဲ့အစည်းများရှိပါသလား။

(၁) SNC အဖွဲ့

(၂) _____

(၃) _____

(၄) _____

(၅) _____

(ဇ) အထွေထွေအုပ်ချုပ်ရေး ဦးစီးဌာန (GAD) မှ မှတ်တမ်းတင်ထားခြင်း

ဤကျေးရွာသည် အထွေထွေအုပ်ချုပ်ရေး ဦးစီးဌာန (GAD) မှ မှတ်တမ်းတင်ထားမှု ရှိပါသလား။

မရှိပါ ရှိပါသည်

ကျေးရွာခေါင်းဆောင်

အမည် ဦးစိန်တင်

လက်မှတ် [Signature] နေ့စွဲ 24.2.17

လူထုစည်းရုံးရေးမှူး

အမည် ဦးအောင်ကျော်

လက်မှတ် [Signature] နေ့စွဲ 24.2.17

ပုံစံ - ၈ - ၁ ကျေးရွာအခြေခံအချက်အလက်များ (Form PC 1)

လမ်းညွှန်ချက်၊ ကျေးရွာတစ်ရွာသို့ ပထမဆုံးမိတ်ဆက်ခရီး သွားရောက်သောအခါ လူထုစည်းရုံးရေးမှူးသည် ကျေးရွာ ခေါင်းဆောင်များအား ကျေးရွာအချက်အလက်များကို ဖေ့ရှာရန်ခံ၍ တောင်းခံရသည်။ ဤအချက်အလက်များကို စီမံကိန်း မိတ်ဆက်အစည်းဝေးပတ်ဝင်ပတ်တောင်းခံရမည်။ စီမံကိန်းမိတ်ဆက်အစည်းဝေးတွင် လူထုစည်းရုံးရေးမှူးသည် ဤအချက်အလက် များအား ဝစ်ဆေးပြီး မှန်ကန်အောင်ပြုလုပ်ရမည်။ ပြီးနောက်တွင် လူထုစည်းရုံးရေးမှူးမှ သတင်းအချက်အလက်ထံသို့ Tablets မှ တဆင့် ဖြည့်သွင်းရမည်။

| | | | |
|------------------------|-----------|---------------------------------|---------------------------|
| ကျေးရွာခေါင်းဆောင်အမည် | ဦးစိုးတင် | ကျေးရွာခေါင်းဆောင်၏ ဖုန်းနံပါတ် | လူထုစည်းရုံးရေးမှူး၏ အမည် |
| မြည်နယ်တိုင်းဒေသကြီး | ဗဟို | မြို့နယ် | ဘီးလင်း |
| ကျေးရွာအုပ်စု | လေးဂေ | ကျေးရွာ | မြစ်ကျိုး |

က၊ လူဦးရေ

| လူမျိုးစု | အိမ်ထောင်စုအရေအတွက် | ကိုးကွယ်သည့်ဘာသာ | အိမ်ထောင်စုအရေအတွက် |
|---|---------------------|----------------------|---------------------|
| လူမျိုးစု (၁) မြန်မာ | ၂၈၃ | ဘာသာ (၁) ---ဗုဒ္ဓ--- | ၂၇၈ |
| လူမျိုးစု (၂) ----- | | ဘာသာ (၂) မြန်မာ | ၅ |
| လူမျိုးစု (၃) ----- | | ဘာသာ (၃) ----- | |
| လူမျိုးစုရော ----- | | ဘာသာရော ----- | |
| အခြား | | | |
| | အရေအတွက် | | |
| မသန်စွမ်းသူများ | ၅ | | |
| သက်ကြီးရွယ်အိုများ (၆၅ နှစ် နှင့် အထက်) | ၄၃ | | |
| စစ်ဘေးရှောင် | ၀ | | |

| | အမျိုးသား (အရေအတွက်) | အမျိုးသမီး (အရေအတွက်) |
|--------------------|----------------------|-----------------------|
| လူဦးရေ | | |
| လူမျိုးစု (၁)----- | ၇၈၀ | ၈၄၉ |
| လူမျိုးစု (၂)----- | | |
| လူမျိုးစု (၃)----- | | |
| အခြား | | |
| အိမ်ထောင်ဦးစီး | ၂၂၃ | ၆၀ |

(ခ) အခြေခံအဆောက်အအုံ အသုံးအဆောင်များ

| စာသင်ကျောင်း | အမှတ် ခြံမီ | ကျန်းမာရေး | အမှတ် ခြံမီ | ဘာသာရေး အဆောက် အအုံများ | အမှတ် ခြံမီ |
|-----------------|-------------------------------------|------------------|-------------------------------------|-------------------------|-------------------------------------|
| အထက်တန်းကျောင်း | <input type="checkbox"/> | ဆေးရုံ | <input type="checkbox"/> | စေတီ | <input checked="" type="checkbox"/> |
| အလယ်တန်းကျောင်း | <input checked="" type="checkbox"/> | ကျန်းမာရေးဌာန | <input checked="" type="checkbox"/> | ဘုန်းကြီးကျောင်း | <input checked="" type="checkbox"/> |
| မူလတန်းကျောင်း | <input type="checkbox"/> | ကျန်းမာရေးဌာနခွဲ | <input type="checkbox"/> | ဟိန္ဒူဘုရားကျောင်း | <input type="checkbox"/> |
| ပုဂံကျောင်း | <input checked="" type="checkbox"/> | ဆေးပေးခန်း | <input checked="" type="checkbox"/> | ခရစ်ယာန်ကျောင်း | <input type="checkbox"/> |
| အခြား | <input type="checkbox"/> | အခြား | <input type="checkbox"/> | ဝါဏိ | <input type="checkbox"/> |
| | | | | အခြား | <input type="checkbox"/> |
| မှတ်ချက် | | မှတ်ချက် | | မှတ်ချက် | |

★

(ဂ) ကျွမ်းကျင်သူများမှတ်တမ်း (ကျေးရွာတွင်နေထိုင်သော သို့မဟုတ် တခြားရွာမှလာရောက်သော ကျွမ်းကျင်သူများ)

| (ခ) စာသင်ကျောင်း | | | (၂) ကျန်းမာရေး | | | (၃) လက်မှုပညာရှင် | | |
|-------------------|--------------------------|--------------------------|---------------------------|--------------------------|--------------------------|----------------------------|--------------------------|--------------------------|
| | ရွာတွင်း နေ ထိုင်သူ | အခြား ရွာမှ လာသူ | | ရွာတွင်း နေ ထိုင်သူ | အခြား ရွာမှ လာသူ | | ရွာတွင်း နေ ထိုင်သူ | အခြားရွာ မှလာသူ |
| မှလသန်းပြည့်သူ/မ | ✓ | ✓ | ဆရာဝန် | <input type="checkbox"/> | <input type="checkbox"/> | လက်သမား | ✓ | <input type="checkbox"/> |
| အလယ်လန်းပြည့်သူ/မ | <input type="checkbox"/> | <input type="checkbox"/> | လက်ထောက် ကျန်းမာရေးပျိုး | <input type="checkbox"/> | <input type="checkbox"/> | ပန်းရံ | ✓ | <input type="checkbox"/> |
| အလယ်လန်းပြည့်သူ/မ | ✓ | ✓ | အမျိုးသမီးကျန်းမာရေး ဆရာမ | <input type="checkbox"/> | <input type="checkbox"/> | လျှပ်စစ်ကျွမ်းကျင် မီးသမား | <input type="checkbox"/> | <input type="checkbox"/> |
| ပုဂ္ဂိုလ်သူ/မ | ✓ | <input type="checkbox"/> | သားဖွားဆရာမ | <input type="checkbox"/> | ✓ | ရေပိုက်သွယ်သူ | <input type="checkbox"/> | <input type="checkbox"/> |
| အခြား | <input type="checkbox"/> | <input type="checkbox"/> | ပြည်သူ့ကျန်းမာရေးလုပ်သား | <input type="checkbox"/> | <input type="checkbox"/> | စက်ပြင်ဆရာ | <input type="checkbox"/> | <input type="checkbox"/> |
| မှတ်ချက် | | | မှတ်ချက် | | | မှတ်ချက် | | |

(ဃ) ကျေးရွာသို့ ရောက်ရှိနိုင်သည့် လမ်းအခြေအနေ / ကျေးရွာတစ်ရွာသည် ၎င်း၏ ကျေးရွာအုပ်စုနှင့် ဆက်သွယ်ထားသော လမ်းအခြေအနေ (အောက်ပါတို့ကိုပိုင်းပါ)

ကျောက်ကြမ်းလမ်း: ကတ္တရာလမ်း: ကွန်ကရစ်လမ်း: မော်တော်ဆိုင်ကယ်လမ်း:
 ကျောက်ခင်းလမ်း: မြေသားလမ်း: လူသွားလမ်း: အခြား: _____

(င) ကျေးရွာဖွံ့ဖြိုးမှုစီမံချက်

(၁) လူထုပတ်ဝန်းကျင်ထိခိုက်မှုမရှိစေရန် ဤကျေးရွာတွင်ကျေးရွာဖွံ့ဖြိုးမှု စီမံချက်ရှိခဲ့ပါသလား? ပိုင်းပါ
 ရှိပါသည် / မရှိပါ / မသိပါ
 (၂) ရှိခဲ့ပါလျှင် ဤစီမံချက်ကို မည်သည့် ခုနှစ်တွင်ပြင်ဆင်ခဲ့ပါသနည်း? နစ်-၂၀၂၅- / မသိပါ
 ပြုခဲ့ပါသည် / မပြုခဲ့ပါ / မသိပါ
 (၃) ဤစီမံချက်ကို မြို့နယ်မှအတည်ပြုခဲ့ပါသလား?

(စ) ခရီးအကွာအဝေး

(၁) ဤကျေးရွာ၏ပတ်ဝန်းကျင်မှ ၎င်းကျေးရွာအုပ်စု၏ပတ်ဝန်းကျင်မှ ခရီးခိုင်းမည်မျှကွာဝေးသနည်း? ပိုင်-၉- / မသိပါ
 (၂) ဤကျေးရွာမှ ၎င်းကျေးရွာအုပ်စု၏ပတ်ဝန်းကျင်မှ သွားလာရာတွင်ကြာမြင့်သည့်အချိန်၊
 ခြောက်သွေ့ရာသီတွင်ကြာချိန် ၁.၃၀ ----- ထော်လာဂျီ / မော်တော်ဆိုင်ကယ် / လား / မော်တော်ဘုတ် /
 အခြား: -----
 မိုးရာသီတွင်ကြာချိန် ၂.၃၀ ----- ထော်လာဂျီ / မော်တော်ဆိုင်ကယ် / လား / မော်တော်ဘုတ် /
 အခြား: -----

(ဆ) ပတ်ဝန်းကျင်ဆိုင်ရာ သဘာဝဘေးအန္တရာယ်

ဤကျေးရွာတွင် ရေကြီးခြင်းကို သဘာဝဘေးအန္တရာယ်ကျရောက်စေခြင်း ရှိပါသလား။
 မရှိပါ ရှိပါသည် ရှိလျှင်ဖော်ပြပါ -----

★

(ဇ) ကျေးရွာတွင် ဖွဲ့စည်းထားသော အဖွဲ့အစည်းများ

လူထုဗဟိုပြုစီမံကိန်းမတိုင်မီ ဤကျေးရွာတွင် ကျေးရွာဖွံ့ဖြိုးရေးအတွက် အစိုးရ (သို့) ရွာသားများကိုယ်တိုင်(သို့) စီမံကိန်းတစ်ခုခုမှ ဖွဲ့စည်းထားသည့် အဖွဲ့အစည်းများရှိပါသလား။

(၁) SNC မှ ဖွဲ့စည်းထားသော အဖွဲ့

(၂) _____

(၃) _____

(၄) _____

(၅) _____

(ဈ) အထွေထွေအုပ်ချုပ်ရေး ဦးစီးဌာန (GAD) မှ မှတ်တမ်းတင်ထားခြင်း

ဤကျေးရွာသည် အထွေထွေအုပ်ချုပ်ရေး ဦးစီးဌာန (GAD) မှ မှတ်တမ်းတင်ထားမှု ရှိပါသလား။

မရှိပါ ရှိပါသည်

ကျေးရွာခေါင်းဆောင်

အမည် ဦးခိုင်တင်

လက်မှတ် [Signature] နေ့စွဲ ၂၅.၁.၂၀၁၇

လူထုစည်းရုံးရေးမှူး

အမည် ဦးလင်းထွန်း

လက်မှတ် [Signature] နေ့စွဲ ၂၅.၁.၂၀၁၇

ပုံစံ - ၀ - ၀ ကျေးရွာအခြေခံအချက်အလက်များ (Form PC 1)

ကမ်းခြေအရပ်ကျေးရွာအုပ်စုတွင် ပထမဆုံးပိုင်ဆိုင်မှုကို သွားရောက်သောအခါ လူထုစည်းရုံးရေးမှူးသည် ကျေးရွာပိုင်ဆိုင်မှုအစီအစဉ်အရ ကျေးရွာအချက်အလက်များကို ရွေးချယ်ခန့်မှန်း စတင်စစ်ရမည်။ ဤအချက်အလက်များကို စိစစ်ခန့်မှန်းရန်အတွက် အစည်းအဝေးပေါင်းစည်းရမည်။ စိစစ်ခန့်မှန်းဆက်လက်စစ်ဆေးရာတွင် လူထုစည်းရုံးရေးမှူးသည် ဤအချက်အလက်များအား ပစ်ခေါင်းပြီး နှုတ်ခံအောင်မြင်ရမည်။ ပြန်လည်စစ်ဆေးရာတွင် လူထုစည်းရုံးရေးမှူးမှ သတင်းအချက်အလက်ထံသို့ Tablets မှ စာတမ်း ပြည့်စုံပေးရမည်။

| | | |
|--|--|---|
| ကျေးရွာခေါင်းစောင်း အမည် ဒီးဝါဒ် | ကျေးရွာခေါင်းစောင်း၏ ဖုန်းနံပါတ် ၀၇၄၂၂၀၆၅၂၄၇ | လူထုစည်းရုံးရေးမှူး၏ အမည် ဒီးအောင်စံအောင် |
| ပြည်နယ်/တိုင်းဒေသကြီး မုံ | မြို့နယ် ဘီလင်း | ကျေးရွာအုပ်စု ပေးက |
| | | ကျေးရွာ မြစ်ကြွေ |

| လူမျိုးစု | အိမ်ထောင်စုအရေအတွက် | ကိုးကွယ်သည့်ဘာသာ | အိမ်ထောင်စုအရေအတွက် |
|--|---------------------|--------------------------|---------------------|
| လူမျိုးစု (၀) အာဟာရ | ၂၈၃ | ဘာသာ (၀) ဗုဒ္ဓ | ၂၇၆ |
| လူမျိုးစု (၂) ----- | | ဘာသာ (၂) အစ္စလာမ် | ၅ |
| လူမျိုးစု (၃) ----- | | ဘာသာ (၃) ----- | |
| လူမျိုးစုရော ----- | | ဘာသာရော ----- | |
| အခြား | အရေအတွက် | | |
| မသန်စွမ်းသူများ | ၅ | | |
| သက်ကြီးရွယ်အိုများ (၆၅ နှစ် နှင့် အထက်) | ၄၃ | | |
| အားရောင် | - | | |

| | အမျိုးသား (အရေအတွက်) | အမျိုးသမီး (အရေအတွက်) |
|----------------------------|-------------------------|--------------------------|
| လူဦးရေ | | |
| လူမျိုးစု (၀) အာဟာရ | ၇၂၀ | ၈၃၉ |
| လူမျိုးစု (၂) ----- | | |
| လူမျိုးစု (၃) ----- | | |
| အခြား | | |
| အိမ်ထောင်စုဦးစီး | ၂၂၃ | ၆၀ |

(၈) အခြေခံအဆောက်အအုံ အသုံးအဆောင်များ

| စာသင်ကျောင်း | အမှတ် ခြံပါ | ကျန်းမာရေး | အမှတ် ခြံပါ | ဘာသာရေး အဆောက် အအုံများ | အမှတ် ခြံပါ |
|-----------------|-------------------------------------|----------------|-------------------------------------|----------------------------|-------------------------------------|
| မုကြိုးကျောင်း | <input checked="" type="checkbox"/> | တိုက်နယ်ဆေးရုံ | <input type="checkbox"/> | ဝေဝတီ | <input checked="" type="checkbox"/> |
| မုလတန်းကျောင်း | <input type="checkbox"/> | ကျန်းမာရေးဌာန | <input type="checkbox"/> | ဘုန်းကြီးကျောင်း | <input checked="" type="checkbox"/> |
| မူလပွင့်ကျောင်း | <input type="checkbox"/> | ကျန်းမာရေးဌာန | <input type="checkbox"/> | ဟိန္ဒူဘုရားကျောင်း | <input type="checkbox"/> |
| အလယ်တန်းကျောင်း | <input checked="" type="checkbox"/> | ဆေးပေးခန်း | <input checked="" type="checkbox"/> | ဝရစ်ယာန်ကျောင်း | <input type="checkbox"/> |
| လယ်လွန်ကျောင်း | <input type="checkbox"/> | အခြား | <input type="checkbox"/> | ပလီ | <input type="checkbox"/> |
| အထက်တန်းကျောင်း | <input type="checkbox"/> | | | အခြား | <input type="checkbox"/> |
| အခြား | <input type="checkbox"/> | | | | |
| မှတ်ချက် | | မှတ်ချက် | | မှတ်ချက် | |

(၉) ကျွမ်းကျင်သူများမှတ်တမ်း (ကျေးရွာတွင်နေထိုင်သော သို့မဟုတ် တခြားရွာမှလာရောက်သော ကျွမ်းကျင်သူများ)

| (၁) စာသင်ကျောင်း | | | (၂) ကျန်းမာရေး | | | (၃) လက်မှုပညာရှင် | | |
|-------------------|-------------------------------------|-------------------------------------|------------------------------|--------------------------|-------------------------------------|-------------------------------|-------------------------------------|--------------------------|
| | ရွာတွင်နေ ထိုင်သူ | အခြားရွာမှ လာသူ | | ရွာတွင်နေ ထိုင်သူ | အခြား ရွာမှ လာသူ | | ရွာတွင် နေထိုင်သူ | အခြားရွာ မှလာသူ |
| မူလတန်းပြဆရာ/မ | <input checked="" type="checkbox"/> | <input checked="" type="checkbox"/> | ဆရာဝန် | <input type="checkbox"/> | <input type="checkbox"/> | လက်သမား | <input checked="" type="checkbox"/> | <input type="checkbox"/> |
| အထက်တန်းပြဆရာ/မ | <input type="checkbox"/> | <input type="checkbox"/> | လက်ထောက် ကျန်းမာရေးမှူး | <input type="checkbox"/> | <input type="checkbox"/> | ပန်းရံ | <input checked="" type="checkbox"/> | <input type="checkbox"/> |
| အလယ်တန်းပြဆရာ/မ | <input checked="" type="checkbox"/> | <input checked="" type="checkbox"/> | အမျိုးသမီးကျန်းမာရေး ဆရာမ | <input type="checkbox"/> | <input type="checkbox"/> | လျှပ်စစ်ကျွမ်းကျင် မီးသမား | <input type="checkbox"/> | <input type="checkbox"/> |
| မူလပွင့်ဆရာ/မ | <input checked="" type="checkbox"/> | <input type="checkbox"/> | သားဖွားဆရာမ | <input type="checkbox"/> | <input checked="" type="checkbox"/> | ရေပိုက်သွယ်သူ | <input type="checkbox"/> | <input type="checkbox"/> |
| အခြား မှတ်ချက် | <input type="checkbox"/> | <input type="checkbox"/> | ပြည်သူ့ကျန်းမာရေးလုပ်သား | <input type="checkbox"/> | <input type="checkbox"/> | စက်ပြင်ဆရာ | <input type="checkbox"/> | <input type="checkbox"/> |
| | | | မှတ်ချက် | | | မှတ်ချက် | | |

(ဃ) ကျေးရွာသို့ ရောက်ရှိနိုင်သည့် လမ်းအခြေအနေ / ကျေးရွာတစ်ရွာသည် ၎င်း၏ ကျေးရွာအုပ်စုနှင့် ဆက်သွယ်ထားသော လမ်းအခြေအနေ (အောက်ပါတို့ကိုပိုင်းပါ)

ကျောက်ကြမ်းလမ်း: ကတ္တရာလမ်း: ကွန်ကရစ်လမ်း: မော်တော်ဆိုင်ကယ်လမ်း:
 ကျောက်ခင်းလမ်း: မြေသားလမ်း: လူသွားလမ်း: အခြား: _____

(င) ကျေးရွာဖွံ့ဖြိုးမှုစီမံချက်

- (၁) လူထုပပပိုပြုစီမံကိန်းမစတင်မီ ဤကျေးရွာတွင်ကျေးရွာဖွံ့ဖြိုးမှု စီမံချက်ရှိခဲ့ပါသလား? ရှိပါသည် မရှိပါ/မသိပါ
- (၂) ရှိခဲ့ပါလျှင် ဤစီမံချက်ကို မည်သည့် ခုနှစ်တွင်ပြင်ဆင်ခဲ့ပါသနည်း? နှစ် ၂၀၁၅ မသိပါ
- (၃) ဤစီမံချက်ကို ခြုံငုံဖွဲ့စည်းမှုအတည်ပြုခဲ့ပါသလား? ပြုခဲ့ပါသည် မပြုခဲ့ပါ / မသိပါ

(၀) ရမ်းအက္ခရာအဖော်

- (၁) ဤကျေးရွာ၏ဗဟိုမှ ၎င်းကျေးရွာအုပ်စု၏ဗဟိုအထိ ရမ်းပိုင်ပိုင်ချက်ကွာဝေးသနည်း? မိုင်---၄---/မတ်ပါ
- (၂) ဤကျေးရွာမှ ၎င်းကျေးရွာအုပ်စုဗဟိုအထိ သွားလာရာတွင်ကြာမြင့်သည်အချိန်။

ခြောက်လေ့ ရာသီတွင်ကြာချိန် ၂ : ၀၀ ----- တော်လာရီ/မော်တော်ဆိုင်ကယ်/ခြေလျင်/လား/မော်တော်ဆုတ်/အခြား -----

မိုးရာသီတွင်ကြာချိန် ၂ : ၃၀ ----- တော်လာရီ/မော်တော်ဆိုင်ကယ်/ခြေလျင်/လား/မော်တော်ဆုတ်/အခြား -----

(ဆ) ပတ်ဝန်းကျင်ဆိုင်ရာ သဘာဝဘေးအန္တရာယ်

ဤကျေးရွာတွင် ရေကြီးခြင်းကဲ့သို့ သဘာဝဘေးအန္တရာယ်ကျရောက်ဖူးခြင်း ရှိပါသလား။
 မရှိပါ ရှိပါသည် ရှိလျှင်ဖော်ပြပါ -----

(ဇ) ကျေးရွာတွင် ဖွဲ့စည်းထားသော အဖွဲ့အစည်းများ

ဗဟိုဗဟိုပြုစီမံကိန်းမတိုင်မီ ဤကျေးရွာတွင် ကျေးရွာဖွံ့ဖြိုးရေးအတွက် အစိုးရ (သို့) ရွာသားများကိုယ်တိုင်(သို့) စီမံကိန်းတစ်ခုခုမှ ဖွဲ့စည်းထားသည့် အဖွဲ့အစည်းများရှိပါသလား။

(၁) ၅၇၆၄ ဖွဲ့စည်းစောကဖွဲ့
 (၂) -----

(ဈ) အထွေထွေအုပ်ချုပ်ရေး ဦးစီးဌာန (GAD) မှ မှတ်တမ်းတင်ထားခြင်း

ဤကျေးရွာသည် အထွေထွေအုပ်ချုပ်ရေး ဦးစီးဌာန (GAD) မှ မှတ်တမ်းတင်ထားမှု ရှိပါသလား။
 မရှိပါ ရှိပါသည်

ကျေးရွာခေါင်းဆောင်

အမည် ဦးစိုးမင်း

လက်မှတ် [Signature] နေ့. ၂၀. ၉. ၂၀၁၈

လူထုစည်းရုံးရေးမှူး

အမည် ဦးစောနိုင်စံ

လက်မှတ် [Signature] နေ့. ၂၀. ၉. ၂၀၁၈

၁၀။ စီမံကိန်း အချိန်စက်ဝန်းအချိန်ဇယား (ပုံစံ ၂)



လူထုတက်ပြုစီမံကိန်းစီမံကိန်းလက်စွဲ

cycle - 1

ပုံစံ ၀-၂ - စီမံကိန်းစက်ဝန်းအချိန်ဇယား (PC 2)

လမ်းညွှန်ချက်သက်ဆိုင်ရာလူထုစည်းရုံးရေးပျံ့/လက်ထောက်နည်းပညာနည်းပညာများမှ စီမံကိန်းစက်ဝန်းအဆင့်တစ်ခုစီ ပြီးစီးတိုင်းကျေးရွာနှင့် ကျေးရွာအုပ်စု အတွက်တိုက်ပြန်သွင်းရမည်။

စည်းရုံးရေးပျံ့/ဝန်ထမ်း အမည် - ၆၃၀၂၅၆၅၁၇၃

စီမံကိန်းအားအမှတ်ခြစ်ပါ စက်ဝန်း(၁) စက်ဝန်း(၂) စက်ဝန်း(၃) စက်ဝန်း(၄)

စီမံကိန်းအမှတ် - ၆၃၀၂၅၆၅၁၇၃၊ ကျေးရွာအုပ်စု - ၆၃၀၂၅၆၅၁၇၃၊ ကျေးရွာ - ၆၃၀၂၅၆၅၁၇၃

| စီမံကိန်းအဆင့်အစဉ်များ | စီမံကိန်း | | အစည်းအဝေးတွင်တက်ရောက်သူအရေအတွက် | | | |
|--|-------------|-----------------|---------------------------------|--------------------|---------------------|--|
| | စတင်သည့်နေ့ | ပြီးဆုံးသည့်နေ့ | အမျိုးသားအရေအတွက် | အမျိုးသမီးအရေအတွက် | အိမ်ထောင်စုအရေအတွက် | လူမျိုးစုတက်ရောက်သူအရေအတွက်နှင့် လူမျိုးစုအမည် |
| ၁. ကျေးရွာစီမံကိန်း စိတ်ထက်အစည်းအဝေး | ၃၇-၃-၂၀၁၆ | ၃၇-၃-၂၀၁၆ | ၆၄ | ၁၀၀ | ၁၆၄ | ၁၆၄ ၈၇၆ |
| ၂. ကျေးရွာဖွံ့ဖြိုးရေး စီမံချက်ရေးဆွဲခြင်းအစည်းအဝေး | ၃၈-၃-၂၀၁၆ | ၃၈-၃-၂၀၁၆ | ၆၀ | ၉၄ | ၁၅၄ | ၁၅၄ ၈၇၆ |
| ၃. ကျေးရွာအုပ်စု လုပ်ငန်း ဆုံးဖြတ်ချက်ချသည့်အစည်းအဝေး | ၄-၄-၂၀၁၆ | ၄-၄-၂၀၁၆ | ၁၈ | ၃၃ | (၃၀) | (၃၀) (၈၇၆) |
| ၄. ပြန့်နှံ့အဆင့်စီမံကိန်းရေးဆွဲရေးနှင့်အကောင်အထည်ဖော်ရေးကော်မတီ၏ စီမံကိန်းသုံးသပ်မှုအစည်းအဝေး | | | ၀ | ၀ | ၀ | ၀ |
| ၅. ပြန့်နှံ့စီမံကိန်းရေးဆွဲရေးနှင့်အကောင်အထည်ဖော်ရေးကော်မတီ၏ဆုံးဖြတ်မှုကို ရွာသို့ အသိပေးအကြောင်းကြားသည့်အစည်းအဝေး | ၂၆-၇-၁၆ | ၂၆-၇-၁၆ | ၁၀ | ၁၀ | ၂၀ | ၂၀ ၈၇၆ |
| ၆. စီမံကိန်းလုပ်ငန်းခွဲစီမံချက်ရေးဆွဲခြင်းအစည်းအဝေး | ၀ | ၀ | ၀ | ၀ | ၀ | ၀ |



လူထုဖော်ပြပုံစံကိန်းစီမံကိန်းလက်စွဲ

| | | | | | | | |
|---|----------|----------|------|------|------|------|------|
| ၆.၁။ စီမံကိန်းလုပ်ငန်း အကောင်အထည်ဖော် ရေးအစီအစဉ် ရေးဆွဲခြင်း | ၂၉.၁၂.၁၆ | ၃၀.၁၂.၁၆ | ၁၀ | ၁၀ | ၃၀ | ၃၀ | ကရင် |
| ၆.၂။ ဝယ်ယူရေးအစီအစဉ် ရေးဆွဲခြင်း | ၃၀.၁၂.၁၆ | ၃၀.၁၂.၁၆ | ၁၀ | ၁၀ | ၃၀ | ၃၀ | ကရင် |
| ၆.၃။ သဘာဝပတ်ဝန်းကျင်ထိခိုက်မှု လျာထားအစီအစဉ် ရေးဆွဲခြင်း | ၃၀.၁၂.၁၆ | ၃၀.၁၂.၁၆ | ၁၀ | ၁၀ | ၃၀ | ၃၀ | ကရင် |
| ၆.၄။ ပြင်/ထိန်းအစီအစဉ် ရေးဆွဲခြင်း | ၃၀.၁၂.၁၆ | ၃၀.၁၂.၁၆ | ၁၀ | ၈ | ၁၈ | ၁၈ | ကရင် |
| ၇။ စီမံကိန်းလုပ်ငန်းခွဲ တိုးတက်မှု စောင့်ကြည့် လစဉ်အစည်းအဝေး | မရှိ | မရှိ | မရှိ | မရှိ | မရှိ | မရှိ | |
| ၇.၁။ အစည်းအဝေး ပထမအကြိမ် | ၅.၂.၁၇ | ၅.၂.၁၇ | ၈ | ၈ | ၁၆ | ၁၆ | ကရင် |
| ၇.၂။ အစည်းအဝေး ဒုတိယအကြိမ် | ၇.၂.၁၇ | ၇.၂.၁၇ | ၈ | ၈ | ၁၆ | ၁၆ | ကရင် |
| ၇.၃။ အစည်းအဝေး တတိယအကြိမ် | ၇.၂.၁၇ | ၇.၂.၁၇ | ၈ | ၈ | ၁၆ | ၁၆ | ကရင် |
| ၈။ စီမံကိန်းလုပ်ငန်းခွဲ အပြီးသတ်စစ်ဆေးခြင်း အစည်းအဝေး | ၇.၂.၁၇ | ၇.၂.၁၇ | ၈ | ၈ | ၁၆ | ၁၆ | ကရင် |
| ၉။ လူထုစစ်ဆေးပွဲအစည်းအဝေး | ၂၃.၂.၁၇ | ၂၃.၂.၁၇ | ၃၆ | ၃၃ | ၆၉ | ၆၇ | ကရင် |

ပုံစံ - ၁ - ၂ - စီမံကိန်းစက်ဝန်းအချိန်ဇယား (PC 2)

လမ်းညွှန်စွာ သက်ဆိုင်ရာလူထုစည်းရုံးရေးမှူး/လက်ထောက်နည်းပညာမှူးများမှ စီမံကိန်းစက်ဝန်းအဆင့်တစ်ခုစီပြီးစီးတိုင်း ကျေးရွာနှင့် ကျေးရွာအုပ်စုအတွက် ဤပုံစံကို ဖြည့်သွင်းရမည်။

စည်းရုံးရေးမှူး/ဝန်ထမ်း အမည် ဦးအောင်ကျော်

နေ့စွဲ ၂၅.၂.၁၇. စက်ဝန်းအားအမှတ်ခြစ်ပါ စက်ဝန်း(၁) စက်ဝန်း(၂) စက်ဝန်း(၃) စက်ဝန်း(၄)

ပြည်နယ်/တိုင်း မန္တလေး မြို့နယ် ဘီးလင်း ကျေးရွာအုပ်စု လေးဂေ ကျေးရွာ (မော်ကွန်း) (၂၃၂၊ ၂၃၃၊ ၂၃၄)

| စီမံကိန်းဆောင်ရွက်မှုအဆင့်များ | နေ့စွဲ | | အစည်းအဝေးတွင်တက်ရောက်သူအရေအတွက် | | | |
|---|-------------|-----------------|---------------------------------|---------------------|----------------------|--|
| | စတင်သည့်နေ့ | ပြီးဆုံးသည့်နေ့ | အမျိုးသား အရေအတွက် | အမျိုးသမီး အရေအတွက် | အိမ်ထောင်စု အရေအတွက် | လူမျိုးစုတက်ရောက်သူ အရေအတွက် နှင့် လူမျိုးစုအမည် |
| ၁။ ကျေးရွာစီမံကိန်း မိတ်ဆက်အစည်းအဝေး | 24.2.17 | 24.2.17 | 57 | 90 | 147 | ၈၇၆ 147 |
| ၂။ ကျေးရွာပွဲပြီးရေး စီမံချက်ရေးဆွဲခြင်း အစည်းအဝေး | 25.2.17 | 25.2.17 | 65 | 87 | 152 | ၈၇၆ 152 |
| ၃။ ကျေးရွာအုပ်စု လုပ်ငန်းဆုံးဖြတ်ချက်ချသည့် အစည်းအဝေး | 11.4.17 | 11.4.17 | 1 | 1 | 2 | ၈၇၆ 2 |
| ၄။ မြို့နယ်အဆင့် စီမံကိန်းရေးဆွဲရေး နှင့် အကောင်အထည်ဖော်ရေးကော်မတီ၏ စီမံကိန်း သုံးသပ်မှု အစည်းအဝေး | 27.4.17 | 26.5.17 | မလို | မလို | မလို | မလို |
| ၅။ မြို့နယ်စီမံကိန်းရေးဆွဲရေးနှင့် အကောင်အထည်ဖော်ရေး ကော်မတီ၏ဆုံးဖြတ်မှုကို ရွာသို့ အသိပေး အကြောင်းကြားသည့် အစည်းအဝေး | 9.9.17 | 9.9.17 | 8 | 7 | 15 | ၈၇၆ 15 |

| | | | | | | | |
|---|----------|----------|----|----|-----|-----|-------|
| ၆။ စီမံကိန်းလုပ်ငန်းခွဲစီမံချက်ရေးဆွဲခြင်း အစည်းအဝေး | | | | | | | |
| ၆.၁။ စီမံကိန်းလုပ်ငန်း အကောင်အထည်ဖော် ရေးအစီအစဉ် ရေးဆွဲခြင်း | ၁၀.၉.၁၇ | ၁၀.၉.၁၇ | ၈ | ၇ | ၁၅ | ၁၅ | ကျင့် |
| ၆.၂။ ဝယ်ယူရေးအစီအစဉ် ရေးဆွဲခြင်း | ၁၀.၉.၁၇ | ၁၀.၉.၁၇ | ၈ | ၇ | ၁၅ | ၁၅ | ကျင့် |
| ၆.၃။ ဘဏ္ဍာရေးကုန်ကျမှု လျာထားအစီအစဉ် ရေးဆွဲခြင်း | ၁၀.၉.၁၇ | ၁၀.၉.၁၇ | ၈ | ၇ | ၁၅ | ၁၈ | ကျင့် |
| ၆.၄။ ပြင်/ထိန်းအစီအစဉ် ရေးဆွဲခြင်း | ၁၈.၁၆.၁၇ | ၁၈.၁၆.၁၇ | ၈ | ၅ | ၁၃ | ၁၃ | ကျင့် |
| ၇။ စီမံကိန်းလုပ်ငန်းခွဲ တိုးတက်မှု စောင့်ကြည့် အစည်းအဝေး | | | | | | | |
| ၇.၁။ အစည်းအဝေး ပထမအကြိမ် | ၂၇.၁၂.၁၇ | ၂၇.၁၂.၁၇ | ၈ | ၅ | ၁၃ | ၁၃ | ကျင့် |
| ၇.၂။ အစည်းအဝေး ဒုတိယအကြိမ် | ၃.၁.၁၈ | ၃.၁.၁၈ | ၉ | ၄ | ၁၃ | ၁၃ | ကျင့် |
| ၇.၃။ အစည်းအဝေး တတိယအကြိမ် | - | - | - | - | - | - | - |
| ၈။ စီမံကိန်းလုပ်ငန်းခွဲ အပြီးသတ်စစ်ဆေးခြင်း အစည်းအဝေး | ၁၅.၁.၁၈ | ၁၅.၁.၁၈ | ၁၀ | ၈ | ၁၈ | ၁၈ | ကျင့် |
| ၉။ လူထုစစ်ဆေးခွဲအစည်းအဝေး | ၂၄.၁.၁၈ | ၂၄.၁.၁၈ | ၅၄ | ၈၆ | ၁၄၀ | ၁၄၀ | ကျင့် |

ပုံစံ - ၀ - ၂ - စီမံကိန်းစက်ဝန်းအချိန်ဇယား (PC 2)

လမ်းညွှန်ချက်၊ သက်ဆိုင်ရာလူထုစည်းရုံးရေးမှူး/လက်ထောက်နည်းယဉာဏ်များမှ စီမံကိန်းစက်ဝန်းအဆင့်တစ်ခုစီပြီးစီးတိုင်း ကျေးရွာနှင့် ကျေးရွာအုပ်စုအတွက် ဤပုံစံကို ဖြည့်သွင်းရမည်။

စည်းရုံးရေးမှူး/ဝန်ထမ်း အမည် ဦးအောင်ကျော်

နေ့စွဲ ၂၄.၁.၁၈

စက်ဝန်းအားအမှတ်ခြိမ်ပါ စက်ဝန်း(၁) စက်ဝန်း(၂) စက်ဝန်း(၃) စက်ဝန်း(၄)

ပြည်နယ်/တိုင်း မွန် ပြို့နယ် ဘီးလင်း ကျေးရွာအုပ်စု လေးလော ကျေးရွာ ငြင်ကျိုး

| စီမံကိန်းဆောင်ရွက်မှုအဆင့်များ | နေ့စွဲ | | အစည်းအဝေးတွင်တက်ရောက်သူအရေအတွက် | | | | | |
|---|--------------|------------------|---------------------------------|---------------------|----------------------|--|--------------------|---------------|
| | စတင်သည့် နေ့ | ပြီးဆုံး သည့်နေ့ | အမျိုးသား အရေအတွက် | အမျိုးသမီး အရေအတွက် | အိမ်ထောင်စု အရေအတွက် | လူမျိုးစုတက်ရောက်သူ အရေအတွက် နှင့် လူမျိုးစုအမည် | အိမ်ထောင်စု ပေါင်း | အိမ်ထောင်စု % |
| ၁။ ကျေးရွာစီမံကိန်း စိတ်ဆက်အစည်းအဝေး | ၂၄.၁.၁၈ | ၂၄.၁.၁၈ | ၆၁ | ၈၈ | ၁၄၉ | ၁၄၉ ဦး ၈၇၆ | ၁၄၉ | ၅၂.၆၅% |
| ၂။ ကျေးရွာစွဲပြီးရေး စီမံချက်ရေးဆွဲခြင်း အစည်းအဝေး | ၂၅.၁.၁၈ | ၂၅.၁.၁၈ | ၆၁ | ၈၈ | ၁၄၉ | ၁၄၉ ဦး ၈၇၆ | ၁၄၉ | ၅၂.၆၅% |
| ၃။ ကျေးရွာအုပ်စု လုပ်ငန်းဆုံးဖြတ်ချက်ချသည့် အစည်းအဝေး | ၂.၂.၁၈ | ၂.၂.၁၈ | ၁ | ၁ | ၂ | ၂ ဦး ၈၇၆ | ၂ | ၀.၇၁% |
| ၄။ ပြို့နယ်အဆင့် စီမံကိန်းရေးဆွဲရေး နှင့် အကောင်အထည်ဖော်ရေးကော်မတီ၏ စီမံကိန်း သုံးသပ်မှု အစည်းအဝေး | ၃၃.၂.၁၈ | ၃.၃.၁၈ | မရှိ | မရှိ | မရှိ | မရှိ | | |
| ၅။ ပြို့နယ် စီမံကိန်းရေးဆွဲရေး နှင့် အကောင်အထည်ဖော်ရေး ကော်မတီ၏ဆုံးဖြတ်မှုကို ရွာသို့ အသိပေး အကြောင်းကြားသည့် အစည်းအဝေး | ၂၂.၃.၁၈ | ၂၂.၃.၁၈ | ၁၇ | ၆ | ၂၃ | ၂၃ ဦး ၈၇၆ | ၂၃ | ၁၅.၄၃% |
| ၆။ စီမံကိန်းလုပ်ငန်းခွဲစီမံချက်ရေးဆွဲခြင်း အစည်းအဝေး | | | | | | | | |
| ၆.၁။ စီမံကိန်းလုပ်ငန်း အကောင်အထည်ဖော် | ၂၈.၃.၁၈ | ၂၈.၃.၁၈ | ၁၃ | ၆ | ၁၉ | ၁၉ ဦး ၈၇၆ | ၁၉ | ၁၃.၇၆% |

| | | | | | | | | | |
|--|---------|---------|----|----|-----|-----|-----|-----|-------|
| ရေးအစီအစဉ် ရေးဆွဲခြင်း | | | | | | | | | |
| ၆.၂။ ဝယ်ယူရေးအစီအစဉ် ရေးဆွဲခြင်း | ၂၈.၃.၁၈ | ၂၈.၃.၁၈ | ၁၃ | ၆ | ၁၉ | ၂၂ | ၂၃ | ၁၉ | ၁၂.၅% |
| ၆.၃။ ဘဏ္ဍာရေးကုန်ကျမှု လျာထားအစီအစဉ် ရေးဆွဲခြင်း | ၄.၄.၁၈ | ၄.၄.၁၈ | ၈ | ၅ | ၁၃ | ၂၂ | ၂၃ | ၁၉ | ၈.၂% |
| ၆.၄။ ပြင်/ထိန်းအစီအစဉ် ရေးဆွဲခြင်း | ၅.၄.၁၈ | ၅.၄.၁၈ | ၈ | ၅ | ၁၃ | ၂၂ | ၂၃ | ၁၉ | ၈.၂% |
| ၇။ စီမံကိန်းလုပ်ငန်းခွဲ တိုးတက်မှု စောင့်ကြည့် အစည်းအဝေး | | | | | | | | | |
| ၇.၁။ အစည်းအဝေး ပထမအကြိမ် | ၁၂.၄.၁၈ | ၁၂.၄.၁၈ | ၁၀ | ၃ | ၁၃ | ၂၂ | ၂၃ | ၁၉ | ၈.၂% |
| ၇.၂။ အစည်းအဝေး ဒုတိယအကြိမ် | ၈.၅.၁၈ | ၈.၅.၁၈ | ၁၀ | ၃ | ၁၃ | ၂၂ | ၂၃ | ၁၉ | ၈.၂% |
| ၇.၃။ အစည်းအဝေး တတိယအကြိမ် | | | | | | | | | |
| ၈။ စီမံကိန်းလုပ်ငန်းခွဲ အပြီးသတ်စစ်ဆေးခြင်း အစည်းအဝေး | ၂၈.၅.၁၈ | ၂၈.၅.၁၈ | ၁၀ | ၃ | ၁၃ | ၂၂ | ၂၃ | ၁၉ | ၈.၂% |
| ၉။ လူထုစစ်ဆေးပွဲအစည်းအဝေး | ၂၀.၈.၁၈ | ၂၀.၈.၁၈ | ၇၈ | ၈၄ | ၁၆၂ | ၂၂၈ | ၂၃၅ | ၁၉၅ | ၅၃.၄% |

ပုံစံ ၈ - ၂-စိမ်းစက်ဝန်း အချိန်ယူတာ (PC-2)

လုပ်ငန်းအမျိုးအမည်: လက်ဆိုင်ရာလူထုဝန်ထမ်းချိမ်းညှိရေး/လက်ထောက်နည်းပညာပျံ့နှံ့ရေးမှ စိမ်းစက်ဝန်းအဆင့်တစ်ခုစီပြီးစီးတိုင်း ကျေးရွာနှင့် ကျေးရွာအုပ်စုအတွက် ကိုယ်စားပြုသွင်းချက်

ရည်ရွယ်ချက်/ပုံစံအမျိုးအမည်: **စိမ်းစက်ဝန်း**

နေ့စွဲ: **၁၀.၉.၂၀၁၈** စက်ဝန်းအားအမှတ်ခြံမိ စက်ဝန်း(၁) စက်ဝန်း(၂) စက်ဝန်း(၃) စက်ဝန်း(၄)

ပြင်ဆင်/တိုင်း: **၄၄** ပြီးရက်: **၅/၂၀၁၈** ကျေးရွာအုပ်စု: **လေးစာ** ကျေးရွာ: **မြစ်ကျိပ်**

| စိမ်းစက်ဝန်းအမျိုးအမည် | နေ့စွဲ | | အစည်းအဝေးတက်ရောက်သူအရေအတွက် | | | | အိမ်ထောင်စုပေါင်း | အိမ်ထောင်စု % |
|--|-------------|-----------------|-----------------------------|--------------------|---------------------|--|-------------------|---------------|
| | စတင်သည့်နေ့ | ပြီးဆုံးသည့်နေ့ | အမျိုးသားအရေအတွက် | အမျိုးသမီးအရေအတွက် | အိမ်ထောင်စုအရေအတွက် | လူမျိုးစုတက်ရောက်သူအရေအတွက်နှင့် လူမျိုးစုအမည် | | |
| ၁။ လက်ဆိုင်ရာလူထုဝန်ထမ်းချိမ်းညှိရေးအစည်းအဝေး | ၂၀.၉.၁၈ | ၂၀.၉.၁၈ | ၆၇ | ၇၅ | ၁၄၂ | စကောကျင်၊ ၁၄၂ | ၂၈၃ | ၅၀.၁၈ |
| ၂။ ကျေးရွာအုပ်စုအဖွဲ့ဝင်များအားစိမ်းစက်ဝန်းအချိန်ယူတာအစည်းအဝေး | ၂၀.၉.၁၈ | ၂၀.၉.၁၈ | ၆၉ | ၇၅ | ၁၄၂ | စကောကျင်၊ ၁၄၂ | ၂၈၃ | ၅၀.၁၈ |
| ၃။ ကျေးရွာအုပ်စုအဖွဲ့ဝင်များအားစိမ်းစက်ဝန်းအချိန်ယူတာအစည်းအဝေး | | | | | | | | |
| ၄။ ကျေးရွာအုပ်စုအဖွဲ့ဝင်များအားစိမ်းစက်ဝန်းအချိန်ယူတာအစည်းအဝေး | ၁၆.၁၀.၁၈ | ၁၈.၁၀.၁၈ | ၁၀ | ၁၀ | ၁၀ | စကောကျင်၊ ၁၀ | ၁၀ | ၁၀ |
| ၅။ ကျေးရွာအုပ်စုအဖွဲ့ဝင်များအားစိမ်းစက်ဝန်းအချိန်ယူတာအစည်းအဝေး | ၁၈.၁၀.၁၈ | ၁၈.၁၀.၁၈ | ၈ | ၃ | ၁၁ | စကောကျင်၊ ၁၁ | ၁၈၃ | ၃.၈၉ |

| ၆. စီမံကိန်းလုပ်ငန်းနှင့်ပတ်သက်သည့်အမျိုးအမည် | မလီ | မလီ | မလီ | မလီ | မလီ | မလီ | မလီ | မလီ | |
|---|-----------|-----------|-----|-----|-----|-------|-----|-----|--------|
| ၆.၁. စီမံကိန်းလုပ်ငန်း အကောင်အထည်ဖော်ရေးအဖွဲ့အစည်းများ | ၁၈.၁.၁၉ | ၁၈.၁.၁၉ | ၈ | ၃ | ၁၁ | စတုဂံ | ၁၁ | ၂၈၃ | ၃.၈၉ |
| ၆.၂. မလီလုပ်ငန်းအဖွဲ့အစည်းများ | ၅.၂.၁၉ | ၅.၂.၁၉ | ၅ | ၂၀ | ၂၅ | စတုဂံ | ၂၅ | ၂၅၂ | ၈.၈၃ |
| ၆.၃. အလုပ်လုပ်ရေးနှင့်လျှောက်လှမ်းအဖွဲ့အစည်းများ | ၅.၂.၁၉ | ၅.၂.၁၉ | ၅ | ၂၀ | ၂၅ | စတုဂံ | ၂၅ | ၂၅၂ | ၈.၈၃ |
| ၆.၄. ပြင်ဆင်ရေးအဖွဲ့အစည်းများ | ၅.၂.၁၉ | ၅.၂.၁၉ | ၅ | ၂၀ | ၂၅ | စတုဂံ | ၂၅ | ၂၅၂ | ၈.၈၃ |
| ၇. စီမံကိန်းလုပ်ငန်းတွင် တိုးတက်မှုအောင်မြင်မှုအမျိုးအမည် | မလီ | မလီ | မလီ | မလီ | မလီ | မလီ | မလီ | မလီ | |
| ၇.၁. အောင်မြင်မှု အောင်မြင် | ၁၄.၃.၂၀၁၄ | ၁၄.၃.၂၀၁၄ | ၅ | ၄ | ၉ | စတုဂံ | ၉ | ၂၈၃ | ၃.၁၈၇ |
| ၇.၂. အောင်မြင်မှု တစ်စိတ်တစ်ဒေသ | ၂၈.၃.၂၀၁၄ | ၂၈.၃.၂၀၁၄ | ၅ | ၄ | ၉ | စတုဂံ | ၉ | ၂၈၃ | ၃.၁၈၇ |
| ၇.၃. အောင်မြင်မှု တစ်စိတ်တစ်ဒေသ | ၂၁.၅.၂၀၁၄ | ၂၁.၅.၂၀၁၄ | ၃ | ၃ | ၁၄ | စတုဂံ | ၁၄ | ၂၈၃ | ၃.၉၅ ← |
| ၇.၄. အောင်မြင်မှု မရရှိ | | | | | | | | | |
| ၈. စီမံကိန်းလုပ်ငန်းအပြီးသတ်စစ်ဆေးခြင်း အောင်မြင်မှု | ၂၁.၅.၂၀၁၄ | ၂၁.၅.၂၀၁၄ | ၃ | ၃ | ၁၄ | စတုဂံ | ၁၄ | ၂၈၃ | ၃.၉၅ |
| ၉. လုပ်ငန်းအောင်မြင်မှုအောင်မြင်မှု | ၂၄.၅.၂၀၁၄ | ၂၄.၅.၂၀၁၄ | ၆၆ | ၈၀ | ၁၄၆ | စတုဂံ | ၁၄၆ | ၂၈၃ | ၅.၅၅% |

၁၁။ ကျေးရွာ ဖွံ့ဖြိုးရေး ဦးစားပေးအစီအစဉ် (ပုံစံ ၃)

လူထုထုတ်ပြန်စီမံကိန်း/စီမံကိန်းလက်စွဲ

cycle - 1

ပုံစံ ၈-၃ ကျေးရွာဖွံ့ဖြိုးရေး ဦးစားပေးအစီအစဉ် (Form PC 3)

လယ်ဥယျာဉ်၊ ဓာတ်/အဆင့်(၃)ကျေးရွာမှောင်မှန်းချက်အစဉ်အဝေးပြီးဆုံးသောအခါ ကျေးရွာစီမံကိန်း အထောက်အကူပြုကော်မတီသည် လူထုစည်းရုံးရေးမှူးအကူအညီဖြင့် ဤပုံစံကိုပြည့်စုံအောင် ဖြည့်သွင်းရမည်။ အားလုံးသောအခက်အခဲအတားအဆီးများ၊ ဖွံ့ဖြိုးမှုဦးစားပေးအစီအစဉ်များ/လူထုထုတ်ပြန်စီမံကိန်း၏ ရန်ပုံငွေအရင်းအမြစ်နှင့် မသက်ဆိုင်သည့် လုပ်ငန်းများအားလုံးကိုဖော်ပြရမည်။

လူထုစည်းရုံးရေးမှူး/ဝန်ထမ်း အမည် - ဇော်လွင် ဖော်လူး
 နေ့စွဲ - ၂၀၁၆-၀၃-၂၀
 စက်ဝန်းအား အမှတ်ခြစ်ပါ (✓) ။ စက်ဝန်း(၁)
 စက်ဝန်း(၂) ။ စက်ဝန်း(၂) ။ စက်ဝန်း(၄)

ပြည်နယ်/တိုင်း မြို့နယ် ဦးစီးဌာန ကျေးရွာအုပ်စု င.လ.၆.၆ ကျေးရွာ (မြစ်ကျိုး)
 က. အခက်အခဲအတားအဆီးများအားဆွေးနွေးခြင်း - ယခုလက်ရှိအခြေအနေတွင်ဤကျေးရွာဖွံ့ဖြိုးတိုးတက်ရေးအတွက် အဓိကအခက်အခဲအတားအဆီးများသည် မည်သည်များဖြစ်ပါသနည်း(အမျိုးသား/သမီး အနည်းဆုံးအခက်အခဲ ၅ ခုစီဖော်ပြပါ)

| အမျိုးသား အဖွဲ့မှတင်ပြသောအခက်အခဲအတားအဆီးများ | | အမျိုးသမီး အဖွဲ့မှတင်ပြသောအခက်အခဲအတားအဆီးများ | |
|--|---------------------------------|---|------------------------------|
| ၁ | ကျွန်းမာရေးအခက်အခဲ | ၁ | ကျွန်းမာရေးအခက်အခဲ |
| ၂ | ရေမရှိမှု အခက်အခဲ | ၂ | လမ်းပိုင်းဆက်သွယ်ရေး အခက်အခဲ |
| ၃ | လျှပ်စစ်ဓာတ်အား မရှိမှု အခက်အခဲ | ၃ | ရေမရှိမှု အခက်အခဲ |
| ၄ | လမ်းပိုင်းဆက်သွယ်ရေး အခက်အခဲ | ၄ | |
| ၅ | ပညာရေး အခက်အခဲ | ၅ | |

၆. ဆက်သွယ်ရေး အခက်အခဲ
 ဇ. မျှော်မှန်းခြင်း နောင်လာမည့် (၅) နှစ် အတွင်း ကျေးရွာဖွံ့ဖြိုးရေး မျှော်မှန်းလျာထားချက်များအား တင်ပြပါ။

| အမျိုးသားအဖွဲ့မှတင်ပြသောမျှော်မှန်းချက်များ | | အမျိုးသမီးအဖွဲ့မှတင်ပြသောမျှော်မှန်းချက်များ | |
|---|--|--|---|
| ၁ | လူနေမှု အဆင့် အတိုး (မြင့်မားလာရမည်) | ၁ | ကျွန်းမာရေး ပိုမိုကောင်းမွန်လာစေရမည်။ |
| ၂ | အခက်ဆုံး ပညာရေး ဆိုင်ရာ လာရမည် | ၂ | ရေကောင်း ရေသန့် ရရှိလာစေရမည်။ |
| ၃ | ကျွန်းမာရေး အဆင့် အတိုး (မြင့်မားလာရမည်) | ၃ | လမ်းပိုင်းဆက်သွယ်ရေး သွားလာလွယ်ကူ ချောမွေ့စေရမည်။ |
| ၄ | ရွာလုံးကျွတ် ဖြစ် ရရှိ လာ ရမည်။ | ၄ | |
| ၅ | အခမဲ့ ပညာသင်ကြားရေး ဆိုင်ရာ လာရမည်။ | ၅ | |

၈. ဤကျေးရွာ၏ လာမည့် (၃) နှစ်အတွက် ဦးစားပေး ဖွံ့ဖြိုးတိုးတက်မှု လုပ်ငန်း အစီအစဉ်များအားဖော်ပြပါ။ (လူထုထုတ်ပြန်စီမံကိန်း ရန်ပုံငွေအတွက် အဆိုပြုသော အစီအစဉ်များကိုဦးစားပေး အဆင့်အလိုက်ဖော်ပြပြီး ကျန်လူထုထုတ်ပြန် စီမံကိန်း ရန်ပုံငွေအရင်းအမြစ်နှင့် မပတ်သက်သည့်အစီအစဉ်များလည်းဖော်ပြရန်ဖြစ်သည်။)

| ကျေးရွာအတွက်ဦးစားပေးဖွံ့ဖြိုး တိုးတက်မှု လုပ်ငန်းစဉ်များ | အဆိုပြုသူ (အမျိုးသားများ/ အမျိုးသမီးများ/ အမျိုးသား+အမျိုးသမီး) | လူထုထုတ်ပြန်စီမံကိန်းအတွက်အဆိုပြု သည့်(ဦးစားပေးအဆင့်အလိုက်ဖော်ပြပါ) | ခန့်မှန်း ကုန်ကျ ဝင်ရံ | အကျိုးခံစား ခွင့်ရှိသူခန့်မှန်းခြေ အရေအတွက် |
|--|---|---|------------------------|---|
| ၁ | ရွာလမ်းပြင်ဆင်မှု (အစွန်း) | ၁ | ၆၀,၀၀,၀၀၀ | ၁၆၃၄ |
| ၂ | ရွာချင်းဆက်သွယ်ရေး လမ်းပြင်ဆင်မှု | ၂ | ၆၀,၀၀၀,၀၀၀ | ၁၆၃၄ |
| ၃ | ရွာအဝင် အထွေထွေပြင်ဆင်မှု | ၃ | ၃,၀၀၀,၀၀၀ | ၁၆၃၄ |



လူထုဝဟိုပြုစီမံကိန်း၊စီမံကိန်းလက်စွဲ

| | | ၄ | | ၆ |
|---|---------------------------------|---|-----------|------|
| ၄ | အော့ပေခါး ဘဏ္ဍာအောက် အမျိုးသမီး | ၄ | ၂,၀၀၀,၀၀၀ | ၁၆၃၄ |
| ၅ | ကျေးရွာတည်ဆောက်ရေး အမျိုးသား | ၅ | | ၁၆၃၄ |
| ၆ | ကျေးရွာတည်ဆောက်ရေး အမျိုးသား | ၆ | ၆၅၅၀,၀၀၀ | ၁၆၃၄ |
| ၇ | | | | |
| ၈ | | | | |
| ၉ | | | | |

ဥက္ကဋ္ဌ၊ ကျေးရွာစီမံကိန်းအထောက်အကူပြုကော်မတီမှအတည်ပြုသည်။

အမည် ဦးမြင့် လက်မှတ် [Signature] နေ့စွဲ ၂၀၂၁.၇.၂၀

ပုံစံ - ၈ - ၃ ကျေးရွာဖွံ့ဖြိုးရေး ဦးစားပေးအစီအစဉ် (Form PC 3)

လမ်းညွှန်ချက်၊ အဆင့်(၃) ကျေးရွာမျှော်မှန်းချက်အစည်းအဝေး ပြီးဆုံးသောအခါ ကျေးရွာစီမံကိန်း အထောက်အကူပြု ကော်မတီသည် လူထုစည်းရုံးရေးမှူးအကူအညီဖြင့် ဤပုံစံကိုပြည့်စုံအောင် ဖြည့်သွင်းရမည်။

လူထုစည်းရုံးရေးမှူး/ဝန်ထမ်း အမည် ဦးလင်မင်းထွန်း

နေ့စွဲ ၂၅-၂-၂၀၁၇ စက်ဝန်းအား အမှတ်ခြစ်ပါ (✓) စက်ဝန်း(၁)
 ✓စက်ဝန်း(၂) စက်ဝန်း(၃) စက်ဝန်း(၄)

ပြည်နယ်/တိုင်း ဗဟို မြို့နယ် စိန်ကင်း ကျေးရွာအုပ်စု လေးပင် ကျေးရွာ မြစ်ကျို :

က၊ အခက်အခဲအတားအဆီးများအားဆွေးနွေးခြင်း - ယခုလက်ရှိအခြေအနေတွင် ဤကျေးရွာဖွံ့ဖြိုးတိုးတက်ရေးအတွက် အဓိက အခက်အခဲအတားအဆီးများသည် မည်သည့်များဖြစ်ပါသနည်း။ (အမျိုးသား/သမီး အနည်းဆုံးအခက်အခဲ ၅ ခုစီဖော်ပြပါ)

| အမျိုးသား အဖွဲ့မှ တင်ပြသောအခက်အခဲအတားအဆီးများ | | အမျိုးသမီး အဖွဲ့မှ တင်ပြသောအခက်အခဲအတားအဆီးများ | |
|---|-------------------------|--|-------------------------|
| ၁ | ကစဉ်းကစားခြင်းမရှိခြင်း | ၁ | လမ်းပန်းဆက်သွယ်ရေး |
| ၂ | လမ်းပန်းဆက်သွယ်ရေး | ၂ | ကစဉ်းကစားခြင်းမရှိခြင်း |
| ၃ | ကျေးရွာ | ၃ | ကျေးရွာ |
| ၄ | ကျေးရွာ | ၄ | ကျေးရွာ |
| ၅ | ကျေးရွာ | ၅ | ကျေးရွာ |
| ၆ | ကျေးရွာ | ၆ | ကျေးရွာ |
| ၇ | | | |
| ၈ | | | |
| ၉ | | | |
| ၁၀ | | | |
| ၁၁ | | | |

ခ၊ မျှော်မှန်းခြင်း - နောင်လာမည့် (၅) နှစ် အတွင်း ကျေးရွာဖွံ့ဖြိုးရေး မျှော်မှန်းလျာထားချက်များအား တင်ပြပါ။

| အမျိုးသားအဖွဲ့မှ တင်ပြသောမျှော်မှန်းချက်များ | | အမျိုးသမီးအဖွဲ့မှ တင်ပြသောမျှော်မှန်းချက်များ | |
|--|-------------------------|---|-------------------------|
| ၁ | ကစဉ်းကစားခြင်းမရှိခြင်း | ၁ | လမ်းပန်းဆက်သွယ်ရေး |
| ၂ | လမ်းပန်းဆက်သွယ်ရေး | ၂ | ကစဉ်းကစားခြင်းမရှိခြင်း |
| ၃ | ကျေးရွာ | ၃ | ကျေးရွာ |
| ၄ | ကျေးရွာ | ၄ | ကျေးရွာ |
| ၅ | ကျေးရွာ | ၅ | ကျေးရွာ |
| ၆ | ကျေးရွာ | ၆ | ကျေးရွာ |
| ၇ | | | |

| | | | |
|---|--|--|--|
| ၈ | | | |
| ၉ | | | |
| | | | |
| | | | |
| | | | |

၇။ လူထုဝိမံကိန်း၏ လာမည့် (၄) နှစ်အတွက် အကျုံးဝင်သော ဦးစားပေး ဖွံ့ဖြိုးတိုးတက်မှု လုပ်ငန်း အစီအစဉ်များအားဖော်ပြပါ။

| အဆင့် | ကျေးရွာအတွက် ဦးစားပေး ဖွံ့ဖြိုးတိုးတက်မှု လုပ်ငန်းစဉ်များ | အဆိုပြုသူ (အမျိုးသားများ/ အမျိုးသမီးများ/ အမျိုးသား+ အမျိုးသမီး) | ခန့်မှန်းကုန်ကျ စရိတ် | အကျိုးခံစားခွင့်ရှိသူ ခန့်မှန်းခြေ အရေအတွက် |
|-------|---|--|-----------------------|---|
| ၁ | ရွာလယ်နား ပေါ်မောင်းဆောက်လုပ်ခြင်း | ကျေး + ဝ. | ၂၀၀၀၀၀၀၀ | ၁၆၃၉ ဦး |
| ၂ | ရေလျှောင့်လှန် ဆောက်လုပ်ခြင်း | ၂ | | ၁၆၃၉ " |
| ၃ | ရွာဝင်တံတားပြုပြင်ခြင်း | ၂ | | ၁၆၃၉ " |
| ၄ | ရွာချင်းဆက်လမ်း ပြုပြင်ခြင်း | ၂ | | ၁၆၃၉ " |
| ၅ | ဆေးပေးခန်း ဆောက်လုပ်ခြင်း | ၂ | | ၁၆၃၉ " |
| ၆ | မူ ဇာလျှောင့် မဏ္ဍိုင် | ၂ | | ၁၆၃၉ " |
| ၇ | | | | |
| ၈ | | | | |
| ၉ | | | | |
| ၁၀ | | | | |
| ၁၁ | | | | |
| ၁၂ | | | | |

ဃ၊ လူထုစီမံကိန်း၏ လာမည့် (၄) နှစ်အတွက် အကျုံးမဝင်သော ဦးစားပေး ဖွံ့ဖြိုးတိုးတက်မှု လုပ်ငန်း အစီအစဉ်များအားဖော်ပြပါ။

| အဆင့် | ကျေးရွာအတွက် ဦးစားပေး ဖွံ့ဖြိုးတိုးတက်မှု လုပ်ငန်းစဉ်များ | အဆိုပြုသူ (အမျိုးသားများ/ အမျိုးသမီးများ/အမျိုးသား+ အမျိုးသမီး) | အခန်းကဏ္ဍ |
|-------|---|---|----------------------|
| ၁ | ခက်ဖြူခဲသစ်တန်း | ကျား | စတုရန်းပုံအမျိုးအမည် |
| ၂ | လက်ခံပေး ကျွမ်းကျင်သစ်တန်း | ကျား | |
| ၃ | ပျားရုံ ကျွမ်းကျင်သစ်တန်း | ကျား | |
| ၄ | သစ်တန်း ဝါယာသစ်တန်း | ကျား | |
| ၅ | ခက်ဖြူခဲသစ်တန်း | ကျား | |
| ၆ | ကေးတီပိုင် အင်အားစွမ်းစွမ်း | ကျား-မ | |
| ၇ | ခက်ဖြူခဲသစ်တန်း | | |
| ၈ | ကျွမ်းကျင်စွမ်းစွမ်းစွမ်းစွမ်း | ကျား | |
| ၉ | ခက်ဖြူခဲသစ်တန်း | ကျား | |
| ၁၀ | ကျွမ်းကျင်စွမ်းစွမ်းစွမ်းစွမ်း | ကျား | |

ခေါင်းဆောင်၊ ကျေးရွာစီမံကိန်းအထောက်အကူပြုကော်မတီမှ အတည်ပြုသည်။

အမည် ဦးစိုးစိန်စွန်း လက်မှတ် ဦးစိုးစိန်စွန်း နေ့စွဲ ၂၅.၂.၂၀၁၇

ပုံစံ - ၀ - ၃ ကျေးရွာဖွံ့ဖြိုးရေး ဦးစားပေးအစီအစဉ် (Form PC 3)

လမ်းညွှန်ချက်၊ အဆင့်(၃) ကျေးရွာမှော်မှန်းချက်အစည်းအဝေး ပြီးဆုံးသောအခါ ကျေးရွာပုံစံကိန်း အထောက်အကူပြု ကော်မတီသည် လူထုစည်းရုံးရေးမှူးအကူအညီဖြင့် ဤပုံစံကိုပြည့်စုံအောင် ဖြည့်သွင်းရမည်။

လူထုစည်းရုံးရေးမှူး/ဝန်ထမ်း အမည် **ဦးလင်းထွန်း**

နေ့စွဲ **၂၅.၁.၂၀၁၈** ဝက်ဂန်းအား အမှတ်ခြစ်ပါ (✓) ဝက်ဂန်း(၁)
 ဝက်ဂန်း(၂) ဝက်ဂန်း(၃) ဝက်ဂန်း(၄)

ပြည်နယ်/တိုင်း **မန္တ** ဦးစီးဌာန **အီး.လင်း** ကျေးရွာအုပ်စု **လေးငါး** ကျေးရွာ **ဖြူကျီး**

က၊ အခက်အခဲအတားအဆီးများအားရွေးချွေခြင်း - ယခုလက်ရှိအခြေအနေတွင် ဤကျေးရွာဖွံ့ဖြိုးတိုးတက်ရေးအတွက် အဓိက အခက်အခဲအတားအဆီးများသည် မည်သည်များဖြစ်ပါသနည်း။ (အမျိုးသား/သမီး အနည်းဆုံးအခက်အခဲ ၅ ခုစီဖော်ပြပါ)

| အမျိုးသား အဖွဲ့မှ တင်ပြသောအခက်အခဲအတားအဆီးများ | | အမျိုးသမီး အဖွဲ့မှတင်ပြသောအခက်အခဲအတားအဆီးများ | |
|---|--|---|--|
| ၁ | ကျေးရွာပိုင်အားကစားကွင်းမရှိသည့်အခက်အခဲ | ၁ | ကျေးရွာပိုင်အားကစားကွင်းမရှိသည့်အခက်အခဲ |
| ၂ | ဆေးပေးခန်းမရှိသည့်အခက်အခဲ | ၂ | ဆေးပေးခန်း မရှိသည့်အခက်အခဲ |
| ၃ | ကျောင်းခြံစုခင်းစိုက်ပျိုးရေးဦးစီးဌာနမရှိသည့်အခက်အခဲ | ၃ | ကျောင်းခြံစုခင်းစိုက်ပျိုးရေးဦးစီးဌာနမရှိသည့်အခက်အခဲ |
| ၄ | ရွာတွင်းလမ်းမကောင်းသည့်အခက်အခဲ | ၄ | ရွာတွင်းလမ်းမကောင်းသည့်အခက်အခဲ |
| ၅ | | ၅ | |
| ၆ | | | |
| ၇ | | | |
| ၈ | | | |
| ၉ | | | |
| ၁၀ | | | |
| ၁၁ | | | |

ခ၊ မှော်မှန်းခြင်း - နောင်လာမည့် (၅)နှစ် အတွင်း ကျေးရွာဖွံ့ဖြိုးရေး မှော်မှန်းလျာထားချက်များအား တင်ပြပါ။

| အမျိုးသားအဖွဲ့မှ တင်ပြသောမှော်မှန်းချက်များ | | အမျိုးသမီးအဖွဲ့မှ တင်ပြသောမှော်မှန်းချက်များ | |
|---|---|--|--|
| ၁ | ကျေးရွာပိုင်အားကစားကွင်းတစ်ခု | ၁ | ကျေးရွာပိုင်အားကစားကွင်းတစ်ခု နှင့် အခြားကွင်းများ |
| ၂ | အခြားကွင်းများ ၅ ခု လာစေရမည်။ | ၂ | ရရှိလာစေရမည်။ |
| ၃ | ဆေးပေးခန်း တစ်ခု နှင့် အခြားကွင်းများ | ၃ | ဆေးပေးခန်း တစ်ခု နှင့် အခြားကွင်းများ |
| ၄ | ကျောင်းခြံစုခင်းစိုက်ပျိုးရေးဦးစီးဌာန လာစေရမည်။ | ၄ | ကျောင်းခြံစုခင်းစိုက်ပျိုးရေးဦးစီးဌာန လာစေရမည်။ |
| ၅ | ကျောင်းခြံစုခင်းစိုက်ပျိုးရေးဦးစီးဌာန | ၅ | ကျောင်းခြံစုခင်းစိုက်ပျိုးရေးဦးစီးဌာန |
| ၆ | ဆေးပေးခန်း နှင့် အခြားကွင်းများ လာစေရမည်။ | ၆ | ကျောင်းခြံစုခင်းစိုက်ပျိုးရေးဦးစီးဌာန လာစေရမည်။ |
| ၇ | ကျောင်းခြံစုခင်းစိုက်ပျိုးရေးဦးစီးဌာန | ၇ | ကျောင်းခြံစုခင်းစိုက်ပျိုးရေးဦးစီးဌာန |

၆ ရွာတွင်းလမ်းမကောင်းဖွင့်ဖွဲ့ရေးအစီအစဉ်
 မြို့နယ်အဖွဲ့မှ လာစေရမည်။
 လမ်းပိုင်းအစီအစဉ်

| | | | |
|----|--|----|--|
| ၈ | | ၈ | |
| ၉ | | ၉ | |
| ၁၀ | | ၁၀ | |
| ၁၁ | | ၁၁ | |
| ၁၂ | | ၁၂ | |

၈။ လူထုစိမ့်ကိန်း၏ လာမည့် (၄) နှစ်အတွက် အကျုံးဝင်သော ဦးစားပေး ဖွံ့ဖြိုးတိုးတက်မှု လုပ်ငန်း အစီအစဉ်များအားဖော်ပြပါ။

| အဆင့် | ကျေးရွာအတွက် ဦးစားပေး ဖွံ့ဖြိုးတိုးတက်မှု လုပ်ငန်းစဉ်များ | အဆိုပြုသူ (အမျိုးသားများ/ အမျိုးသမီးများ/ အမျိုးသား+ အမျိုးသမီး) | ခန့်မှန်းကုန်ကျ စရိတ် | အကျိုးခံစားခွင့်ရှိသူ ခန့်မှန်းခြေ အရေအတွက် |
|-------|---|--|-----------------------|---|
| ၁ | ၁) ကျေးရွာပိုင်ဆိုင်မှုလုံးစားကစား | ကျေးရွာ | ၂၀၀၀၀၀၀/- | ၁၆၃၉ ဦး |
| ၂ | ကွင်းအောက်လျှပ်ခြင်း | | | |
| ၃ | ၂) ကျေးရွာ အေးယေခန်းအောက်လျှပ်ခြင်း | ကျေးရွာ | | ၁၆၃၉ ဦး |
| ၄ | | | | |
| ၅ | ၃) မ.လွန်ကျောင်းခြံစုစုစိုက်ပျိုးရေးအောက်လျှပ်ခြင်း | ကျေးရွာ | | ၁၆၃၉ ဦး |
| ၆ | | | | |
| ၇ | ၄) ရွာတွင်းပေးစားချိတ်မြေခြင်း | ကျေးရွာ | | ၁၆၃၉ ဦး |
| ၈ | | | | |
| ၉ | | | | |
| ၁၀ | | | | |
| ၁၁ | | | | |
| ၁၂ | | | | |
| ၁၃ | | | | |
| ၁၄ | | | | |
| ၁၅ | | | | |
| ၁၆ | | | | |
| ၁၇ | | | | |

ဃ၊ လူထုစီမံကိန်း၏ လာမည့် (၄) နှစ်အတွက် အကျုံးမဝင်သော ဦးစားပေး ဖွံ့ဖြိုးတိုးတက်မှု လုပ်ငန်း အစီအစဉ်များအားဖော်ပြပါ။

| အဆင့် | ကျေးရွာအတွက် ဦးစားပေး ဖွံ့ဖြိုး တိုးတက်မှု လုပ်ငန်းစဉ်များ | အဆိုပြုသူ (အမျိုးသားများ/ အမျိုးသမီးများ/အမျိုးသား+ အမျိုးသမီး) | အခန်းကဏ္ဍ |
|-------|--|---|--|
| ၀ | ကျေးဇာတိစေ့စပ်ရေးရာ | ကျေးဇာတိ | ကျေးဇာတိစေ့စပ်ရေးရာ ကျေးဇာတိစေ့စပ်ရေးရာ |
| ၂ | အခြေခံ | ကျေးဇာတိ | |
| ၃ | စက်မှုပစ္စည်းထုတ်လုပ်ရေး | ကျေးဇာတိ | |
| ၄ | စက်ယူခြင်း | ကျေးဇာတိ | |
| ၅ | | | |
| ၆ | | | |
| ၇ | | | |
| ၈ | | | |
| ၉ | | | |
| ၁၀ | | | |

ခေါင်းဆောင်၊ ကျေးရွာစီမံကိန်းအထောက်အကူပြုကော်မတီမှ အတည်ပြုသည်။

အမည် ----- ဦး သိန်းတင် ----- လက်မှတ် -----  ----- နေ့စွဲ ----- ၂၅.၁.၂၀၁၈ -----

ပုံစံ - ၈-၃ ကျေးရွာဖွံ့ဖြိုးရေး ဦးစားပေးအစီအစဉ် (Form PC 3)

လမ်းညွှန်ချက်၊ အဆင့်(၃)ကျေးရွာဖွံ့ဖြိုးရေးမှန်းချက်အစည်းအဝေးပြီးဆုံးသောအခါ ကျေးရွာစီမံကိန်း အထောက်အကူပြု ကော်မတီသည် လူထုစည်းရုံးရေးမှူးအကူအညီဖြင့် ဤပုံစံကိုပြည့်စုံအောင် ဖြည့်သွင်းရမည်။

လူထုစည်းရုံးရေးမှူး/ဝန်ထမ်း အမည်- ဦးစံကင်စံကင်

နေ့စွဲ- ၂၀၂၃.၂၀.၁၈ စက်ဝန်းအား အမှတ်ခြစ်ပါ (✓) စက်ဝန်း(၁) စက်ဝန်း(၂) စက်ဝန်း(၃) စက်ဝန်း(၄)

ပြည်နယ်/တိုင်း- ဗဟို နယ်မြေ- အင်းစိန် ကျေးရွာအုပ်စု- ပေါင်တောင် ကျေးရွာ- မြေစက်ကျိုင်း

က။ အခက်အခဲအတားအဆီးများအားဆွေးနွေးခြင်း - ယခုလက်ရှိအခြေအနေတွင်ဤကျေးရွာဖွံ့ဖြိုးတိုးတက်ရေးအတွက် အဓိကအခက်အခဲအတားအဆီးများသည် မည်သည်များဖြစ်ပါသနည်း။ (အမျိုးသား/သမီး အနည်းဆုံးအခက်အခဲ ၅ ခုစီဖော်ပြပါ)

| အုပ်စုဖွဲ့ဆွေးနွေးမှုများမှ တင်ပြသောအခက်အခဲအတားအဆီးများ | |
|--|--|
| ဥစ္စာရှားပါးမှု၊ လမ်းမကောင်း၊ ရေမလုံလောက်မှု၊ ဆေးကုသမှုခက်ခဲမှု၊ စက်ယန္တရားမရှိမှု၊ စက်ယန္တရားမကောင်းမှု၊ စက်ယန္တရားမကောင်းမှု | <input type="checkbox"/> ကျား <input type="checkbox"/> မ <input type="checkbox"/> ကျား+မ |
| ဥစ္စာရှားပါးမှု၊ လမ်းမကောင်း၊ ရေမလုံလောက်မှု၊ ဆေးကုသမှုခက်ခဲမှု၊ စက်ယန္တရားမရှိမှု၊ စက်ယန္တရားမကောင်းမှု၊ စက်ယန္တရားမကောင်းမှု | <input type="checkbox"/> ကျား <input type="checkbox"/> မ <input type="checkbox"/> ကျား+မ |
| ဥစ္စာရှားပါးမှု၊ လမ်းမကောင်း၊ ရေမလုံလောက်မှု၊ ဆေးကုသမှုခက်ခဲမှု၊ စက်ယန္တရားမရှိမှု၊ စက်ယန္တရားမကောင်းမှု၊ စက်ယန္တရားမကောင်းမှု | <input type="checkbox"/> ကျား <input type="checkbox"/> မ <input type="checkbox"/> ကျား+မ |
| အလယ်တန်းကျောင်းခြံအုတ်၊ ရိုးရာဥစ္စာထုတ်လုပ်ရေး၊ ကျွေးမွေးရေး၊ မြေယာမလုံလောက်မှု၊ မြေယာမကောင်းမှု၊ မြေယာမကောင်းမှု | <input type="checkbox"/> ကျား <input type="checkbox"/> မ <input type="checkbox"/> ကျား+မ |
| စက်ယန္တရားမရှိမှု၊ စက်ယန္တရားမကောင်းမှု၊ စက်ယန္တရားမကောင်းမှု၊ စက်ယန္တရားမကောင်းမှု၊ စက်ယန္တရားမကောင်းမှု | <input type="checkbox"/> ကျား <input type="checkbox"/> မ <input type="checkbox"/> ကျား+မ |
| | <input type="checkbox"/> ကျား <input type="checkbox"/> မ <input type="checkbox"/> ကျား+မ |
| | <input type="checkbox"/> ကျား <input type="checkbox"/> မ <input type="checkbox"/> ကျား+မ |

ခ။ မျှော်မှန်းခြင်း- နောင်လာမည့် (၅) နှစ် အတွင်း ကျေးရွာဖွံ့ဖြိုးရေး မျှော်မှန်းလျာထားချက်များအား တင်ပြပါ။

| အုပ်စုဖွဲ့ဆွေးနွေးမှုများမှ တင်ပြသောအခက်အခဲအတားအဆီးများ | |
|--|--|
| ဥစ္စာရှားပါးမှု၊ လမ်းမကောင်း၊ ရေမလုံလောက်မှု၊ ဆေးကုသမှုခက်ခဲမှု၊ စက်ယန္တရားမရှိမှု၊ စက်ယန္တရားမကောင်းမှု၊ စက်ယန္တရားမကောင်းမှု | <input type="checkbox"/> ကျား <input type="checkbox"/> မ <input type="checkbox"/> ကျား+မ |
| ဥစ္စာရှားပါးမှု၊ လမ်းမကောင်း၊ ရေမလုံလောက်မှု၊ ဆေးကုသမှုခက်ခဲမှု၊ စက်ယန္တရားမရှိမှု၊ စက်ယန္တရားမကောင်းမှု၊ စက်ယန္တရားမကောင်းမှု | <input type="checkbox"/> ကျား <input type="checkbox"/> မ <input type="checkbox"/> ကျား+မ |
| ဥစ္စာရှားပါးမှု၊ လမ်းမကောင်း၊ ရေမလုံလောက်မှု၊ ဆေးကုသမှုခက်ခဲမှု၊ စက်ယန္တရားမရှိမှု၊ စက်ယန္တရားမကောင်းမှု၊ စက်ယန္တရားမကောင်းမှု | <input type="checkbox"/> ကျား <input type="checkbox"/> မ <input type="checkbox"/> ကျား+မ |
| အလယ်တန်းကျောင်းခြံအုတ်၊ ရိုးရာဥစ္စာထုတ်လုပ်ရေး၊ ကျွေးမွေးရေး၊ မြေယာမလုံလောက်မှု၊ မြေယာမကောင်းမှု၊ မြေယာမကောင်းမှု | <input type="checkbox"/> ကျား <input type="checkbox"/> မ <input type="checkbox"/> ကျား+မ |
| စက်ယန္တရားမရှိမှု၊ စက်ယန္တရားမကောင်းမှု၊ စက်ယန္တရားမကောင်းမှု၊ စက်ယန္တရားမကောင်းမှု၊ စက်ယန္တရားမကောင်းမှု | <input type="checkbox"/> ကျား <input type="checkbox"/> မ <input type="checkbox"/> ကျား+မ |
| စက်ယန္တရားမရှိမှု၊ စက်ယန္တရားမကောင်းမှု၊ စက်ယန္တရားမကောင်းမှု၊ စက်ယန္တရားမကောင်းမှု၊ စက်ယန္တရားမကောင်းမှု | <input type="checkbox"/> ကျား <input type="checkbox"/> မ <input type="checkbox"/> ကျား+မ |
| | <input type="checkbox"/> ကျား <input type="checkbox"/> မ <input type="checkbox"/> ကျား+မ |
| | <input type="checkbox"/> ကျား <input type="checkbox"/> မ <input type="checkbox"/> ကျား+မ |

၈။ လူထုစီမံကိန်း၏ လာမည့် (၄) နှစ်အတွက် အကျုံးမဝင်သော ဦးစားပေး ဖွံ့ဖြိုးတိုးတက်မှု လုပ်ငန်း အစီအစဉ်များအားဖော်ပြပါ။

| ဦးစားပေးအဆင့် | ကျေးရွာအတွက် ဦးစားပေး ဖွံ့ဖြိုးတိုးတက်မှု လုပ်ငန်းစဉ်များ | အဆိုပြုသူ (အမျိုးသားများ/ အမျိုးသမီးများ/ အမျိုးသား+အမျိုးသမီး) | အခန်းကဏ္ဍ | ဦးစားပေးအဆင့်သတ်မှတ်ချက် | ခန့်မှန်းကုန်ကျစရိတ် | အကျိုးခံစားခွင့်ရှိသူ ခန့်မှန်းခြေအရေအတွက် | | |
|---------------|---|---|-------------------|--------------------------|----------------------|--|-----|--------|
| | | | | | | ကျား | မ | ပေါင်း |
| ၁ | ရွာတွင်းတက်ရောက်ရေး ခရီးခြင်းဖြင့် ဆီအား ယာဉ်တင်ခင်း စော့ကယုယ်ခြင်း | ၈ + ၉ | ကရိဒ ၆ အထောက်အပံ့ | ၁ | ၃၀၀၀၀၀၀ | ၇၂၀ | ၈၄၉ | ၁၆၁၉ |
| ၂ | ရွာတွင်းတက်ရောက်ရေး စော့ကယုယ်ခြင်း | ၈ + ၉ | " | ၂ | | ၇၉၀ | ၈၄၉ | ၁၆၃၉ |
| ၃ | ကျေးရွာအေးပေးရေး အထောက်အပံ့ | " | ကျွမ်းကျင်မှု | ၃ | | ၇၉၀ | ၈၄၉ | ၁၆၃၉ |
| ၄ | အိမ်ပတ်ဝန်းကျင် အကျိုးပြုစေရန် ကာကွယ်ခြင်း | " | ယူဘလေး | ၄ | | ၇၉၀ | ၈၄၉ | ၁၆၃၉ |
| ၅ | | | | | | | | |
| ၆ | | | | | | | | |
| ၇ | | | | | | | | |
| ၈ | | | | | | | | |
| ၉ | | | | | | | | |

၉။ လူထုစီမံကိန်း၏ လာမည့် (၄) နှစ်အတွက် အကျုံးမဝင်သော ဦးစားပေး ဖွံ့ဖြိုးတိုးတက်မှု လုပ်ငန်း အစီအစဉ်များအားဖော်ပြပါ။

| အဆင့် | ကျေးရွာအတွက် ဦးစားပေး ဖွံ့ဖြိုး တိုးတက်မှု လုပ်ငန်းစဉ်များ | အဆိုပြုသူ (အမျိုးသားများ/ အမျိုးသမီးများ/ အမျိုးသား+ အမျိုးသမီး) | အခန်းကဏ္ဍ |
|-------|--|--|------------|
| ၁ | ဘက်ပြင် ဘဏ်တိုက် | ကျွမ်းကျင်သူ | အထောက်အပံ့ |
| ၂ | ဘက်ပြင် ဘဏ်တိုက် | ကျွမ်းကျင်သူ | " |
| ၃ | | | |
| ၄ | | | |
| ၅ | | | |
| ၆ | | | |

ခေါင်းဆောင်၊ ကျေးရွာစီမံကိန်းအထောက်အကူပြုကော်မတီမှအတည်ပြုသည်။

အမည် ဦးကျော်စွာ လက်မှတ် [Signature] နေ့စွဲ ၂၀. ၉. ၂၀၂၁

၁၂။ အစည်းအဝေးမှတ်တမ်းများ

အစည်းအဝေး မှတ်တမ်း

ဇွေးဌာ - မြစ်ကျွန်း
အုပ်စု - ရေပေးစော

မြို့နယ် - ဘီးယင်း
ရက်စွဲ - ၂၀.၀၉.၂၀၀၈

ကျင်းပသည့်နေရာ - မြစ်ကျွန်းဇွေးဌာအုပ်စု၊ ကြီးကျောင်း
 အချိန် - ၁၁:၀၀ နာရီ မှ ၁:၀၀ နာရီထိ
 အဝတ်အစားအရာ ။ ဆရာတော်တို့၏ အတွက် စီမံကိန်း၊ မိတ်ဆက်ခြင်း နှင့်
 ဇွေးဌာ ဖွဲ့စည်းရေး အစီအစဉ် ဖြစ်ကြောင်း ။
 ဦးစောဇွေးဌာ - ဦးစောဇွေးဌာ ၊ ဦးမျိုးလွင်
 အစည်းအဝေးတက်ရောက်သူများ - ကျား (၆၅) ဦး ၊ မ (၅၅) ဦး
 စုစုပေါင်း (၁၂၀) ဦး

ဆွေးနွေးချက် - စီမံကိန်း၏ ရည်ရွယ်ချက် ၊ ဆောက်ပံ့ပေးသည့် နမူနာအစည်း
 နှင့် အကောင်အထည်ဖော်ဆောင်ရွက်ပေးသည့် ဌာန ၊
 ဆောက်ပံ့ရန် ဝင်ရောက်ပေးရမည့် အကျိုးအမြတ် ၊ မဝင်
 သည့် လုပ်ငန်းများ ဆောင်ရွက်ရန် ၊ အကာအကွယ်
 များ ၊ ကျား ၊ မ (၆၅) ရေးရာ အခန်းကဏ္ဍ ၊ ဝေနေအိမ်ပြု
 နိုင်ခြင်း၊ ဖြေရှင်းရေး ၊ ဝယ်ယူခြင်း၊ စစ်ခြင်း၊ နှုတ်ပေးခြင်း
 ဖြင့် ဖွဲ့စည်းပေးအား ပြန်လည် ဆုံးသပ်၍ စတင်ပြု
 ခြင်း ၊ ဇွေးဌာဖွဲ့စည်းရေး ဇွေးဌာ၏ စေတနာအတိုင်း
 များ နှင့် လုပ်ဆောင်မှုများ လုပ်ငန်းများကို ဆွေးနွေးကြ
 ပြီး ကော်မတီဝင်များ အချိန်အကွာခြား ဖြစ်ပါက ဖန်
 စပ်ချုပ်ချယ်ပြီး အစည်းပြုခွင့် ပြုပါမည်။

ဆုံးဖြတ်ချက်များ

- စတုတ္ထနှစ်တက်တိုးအတွက် အုပ်စုမှ ဂျပီ နာသော
ငွေ သိရှိ (၁၃၀၀) အပေါ် ဈေးနှု (၉၅၅၀
မှ လုပ်ငန်းလုပ်အပ်ချက်အပေါ် ခွဲဝေခံ့ခွဲခွာ
မှာ ဖြစ်ကြောင်း ဆွေးနွေးခဲ့ကြပါသည်။

ကျေးဇူးအတွင်းရှိ အခက်အခဲများ စဖော်ထုတ်ရာမှ
ဦးစားပေးလုပ်ငန်းများ အစပြုမည် .

(၁) ဣန္ဒြေဆက်ဂဝံလမ်း ခင်းခြင်းနှင့် ဝိစာယပ်
တစ်စင်းဆောက်လုပ်ခြင်း

(၂) ဣန္ဒြေဂဝံလမ်းခင်းခြင်း

(၃) ဈေးနှုစားပေးရေး ဆောက်လုပ်ခြင်း

(၄) အယပ်တိုကျောင်းခြံစုန်းတိုးကာရံခြင်း
၁၁၁၂၆ လုပ်ငန်းများကို ခွေးချုပ်ဆုံးဖြတ်ပြီး
သဘောတူခဲ့ကြသည်။

၁၃။ ကဏ္ဍအလိုက် အခက်အခဲမှတ်တမ်းများ

ကဏ္ဍအလိုက် ဦးစားပေးလုပ်ငန်းချုပ်ဖယောင်း

| ကဏ္ဍ | ဦးစားပေး အဆင့် | လုပ်ငန်းအမျိုးအစား | အထိုပြုသူ(အမှန်ခြင်ရန်) | | | ခုနှစ် | ထောက်ပံ့ပံ့ပိုးမှုအခွင့်အလမ်း (သို့) ဌာန | မှတ်ချက် |
|---|----------------|--|-------------------------|---|--------|--------|--|----------|
| | | | ကျား | မ | ကျား+မ | | | |
| အခြေခံအောက်အညီကဏ္ဍ (လမ်း/တံတား/ရေလိုင်း/မီးလင်းရေး) | ၀ | ပွဲချင်း ဆက်ကပ်ရေး၊ ခင်းခြင်း၊ ချိတ်ဆက်ရေး၊ လမ်းအစဉ်ဆောက်လုပ်ခြင်း | | | ✓ | ၂၀၁၇ | ပုသိမ်မြို့နယ်၊ ပုသိမ်မြို့ | |
| | ၂ | ပွဲချင်း ဆက်ကပ်ရေး၊ ခင်းခြင်း၊ ချိတ်ဆက်ရေး၊ လမ်းအစဉ်ဆောက်လုပ်ခြင်း | | | | | | |
| | ၃ | ပွဲချင်း ဆက်ကပ်ရေး၊ ခင်းခြင်း၊ ချိတ်ဆက်ရေး၊ လမ်းအစဉ်ဆောက်လုပ်ခြင်း | | | ✓ | ၂၀၂၀ | ဒဂုံမြို့နယ် | |
| | ၄ | | | | | | | |
| | ၅ | | | | | | | |
| လူမှု၊ ပို့ဆောင်ရေး (ပညာရေး/ ကုန်းသီးစိုက်ပျိုးရေးနှင့် ဆိုင်ခေါင်းဆောင်အညီများနှင့် အခြားလိုအပ်ချက်များ) | ၀ | ကျေးရွာအေးပေးရေး၊ ဆောက်လုပ်ခြင်း | | | ✓ | ၂၀၁၁ | ဒဂုံမြို့နယ် | |
| | ၂ | အလယ်တန်း၊ ကျောင်းခြံ | | | ✓ | ၂၀၂၂ | " | |
| | ၃ | စုပေါင်း နေရာ ခြံခြင်း | | | | | | |
| | ၄ | | | | | | | |
| | ၅ | | | | | | | |
| သက်တောင့်တော်ရာ (ပိုက်လိုင်းရေး/ မြေပြင်ရေး နှင့် ဆိုင်ခေါင်းဆောင်အညီများနှင့် အခြား လိုအပ်ချက်များ) | ၀ | ခက်ပြင်ဆင်ရေး | | | | ၂၀၂၀ | ဒဂုံမြို့နယ် | |
| | ၂ | ခက်ပြင်ဆင်ရေး | | | | ၂၀၂၁ | " | |
| | ၃ | | | | | | | |
| | ၄ | | | | | | | |
| | ၅ | | | | | | | |
| သဘာဝဘေးအန္တရာယ် လျော့ပါးရေး ကဏ္ဍ | ၀ | | | | | | | |
| | ၂ | | | | | | | |
| | ၃ | | | | | | | |
| | ၄ | | | | | | | |
| | ၅ | | | | | | | |
| အခြားကဏ္ဍ (ပြန်ဆောင်ရေး၊ လူ့စွမ်းရည်နှင့် အကောင်အထည်ဖော်ဆောင်ရွက်ရေးနှင့် ပတ်သက်သည့် လုပ်ငန်းများ) | ၀ | | | | | | | |
| | ၂ | | | | | | | |
| | ၃ | | | | | | | |
| | ၄ | | | | | | | |
| | ၅ | | | | | | | |