

ပြည်ထောင်စုသမ္မတမြန်မာနိုင်ငံတော်အစိုးရ
စိုက်ပျိုးရေး၊ မွေးမြူရေးနှင့်ဆည်မြောင်းဝန်ကြီးဌာန
ကျေးလက်ဒေသဖွံ့ဖြိုးတိုးတက်ရေးဦးစီးဌာန
ပေါက်မြို့နယ်



လူထုပဟိုပြုစီမံကိန်း

National Community Driven Development Project



ကျေးရွာဖွံ့ဖြိုးရေးအစီအစဉ်

Village Development Plan (VDP)

ပေါက်မြို့နယ်၊ ပလောင်းကျေးရွာအုပ်စု၊ ကျောက်မဲတောင်ကျေးရွာ

၂၀၁၉ခုနှစ် (တတိယနှစ်စက်ဝန်း)

မာတိကာ

အကြောင်းအရာ	စာမျက်နှာ
၁။ မြို့နယ်ပြင်မြေပုံ	၃
၂။ အုပ်စုမြေပုံ`	၄
၃။ အုပ်စုတွင်ပါဝင်သောကျေးရွာများစာရင်း	၄
၄။ ကျေးရွာသမိုင်းကြောင်း(ကျေးရွာအခြေခံအချက်အလက်များ)	၅
၅။ လူထုပူးပေါင်းပါဝင်သော လူမှုဆန်းစစ်ခြင်းနှင့်အကဲဖြတ်ခြင်းလုပ်ငန်းစဉ် (PSA/PRA) အကျဉ်းချုပ်ဇယား	၆
၆။ လူမှုရေး နှင့် အရင်းအမြစ်ပြင်မြေပုံ	၇
၇။ လူမှုရေး နှင့် အရင်းအမြစ်ပြင်မြေပုံသုံးသပ်ချက်	၇
၈။ ဥစ္စာနေကြွယ်ဝမှုအဆင့် သတ်မှတ်ချက်ပြပုံ	၈
၉။ ဥစ္စာနေကြွယ်ဝမှုအဆင့်သတ်မှတ်ချက်ဇယားသုံးသပ်ချက်	၈
၁၀။ အရင်းအမြစ် အသုံးပြုမှုနှင့်ထိန်းချုပ်မှု	၉
၁၁။ အရင်းအမြစ် အသုံးပြုမှုနှင့်ထိန်းချုပ်မှု သုံးသပ်ချက်	၉
၁၂။ ရာသီခွင်ပြဇယား	၁၀
၁၃။ ရာသီခွင်ပြဇယားသုံးသပ်ချက်	၁၀
၁၄။ ပင့်ကူအိမ်ပြပုံ (ကျား၊မ)	၁၁
၁၅။ ပင့်ကူအိမ်သုံးသပ်ချက် (ကျား၊မ)	၁၁
၁၆။ အဖွဲ့အစည်းချိတ်ဆက်မှုပြပုံ	၁၂
၁၇။ အဖွဲ့အစည်းချိတ်ဆက်မှုပြပုံသုံးသပ်ချက်	၁၂
၁၈။ အမျိုးသမီး အမျိုးသားများ၏အခက်အခဲပြဿနာများ	၁၃
၁၉။ အမျိုးသမီး အမျိုးသားများ၏ မျှော်မှန်းချက်များ	၁၃
၂၀။ ဦးစားပေးလုပ်ငန်းများရွေးချယ်ခြင်းဇယား	၁၄
၂၁။ ကော်မတီဝင်များစာရင်း	၁၅
၂၂။ ကျေးရွာအချက်အလက်များ (ပထမနှစ်၊ ဒုတိယနှစ်၊တတိယနှစ်ပုံစံ-၁)	၁၆
၂၃။ စီမံကိန်းအချိန်ဇယား (ပထမနှစ်၊ ဒုတိယနှစ်၊တတိယနှစ်ပုံစံ-၂)	၂၅
၂၄။ ကျေးရွာဖွံ့ဖြိုးရေးဦးစားပေးအစီအစဉ် (ပထမနှစ်၊ ဒုတိယနှစ်၊တတိယနှစ်ပုံစံ-၃)	၂၉
၂၅။ ကျေးရွာအုပ်စုစီမံကိန်းလုပ်ငန်းခွဲရွေးချယ်ခြင်း (ပုံစံ-၄)	၄၁
၂၆။ အစည်းအဝေးမှတ်တမ်းများ	၄၂
၂၇။ ကဏ္ဍအလိုက်ဦးစားပေးဖွံ့ဖြိုးရေးလုပ်ငန်းစဉ်များ	၄၃
၂၈။ ကျေးရွာဖွံ့ဖြိုးရေးအစီအစဉ်ဆောင်ရွက်မှုမှတ်တမ်းဇယား	၄၄

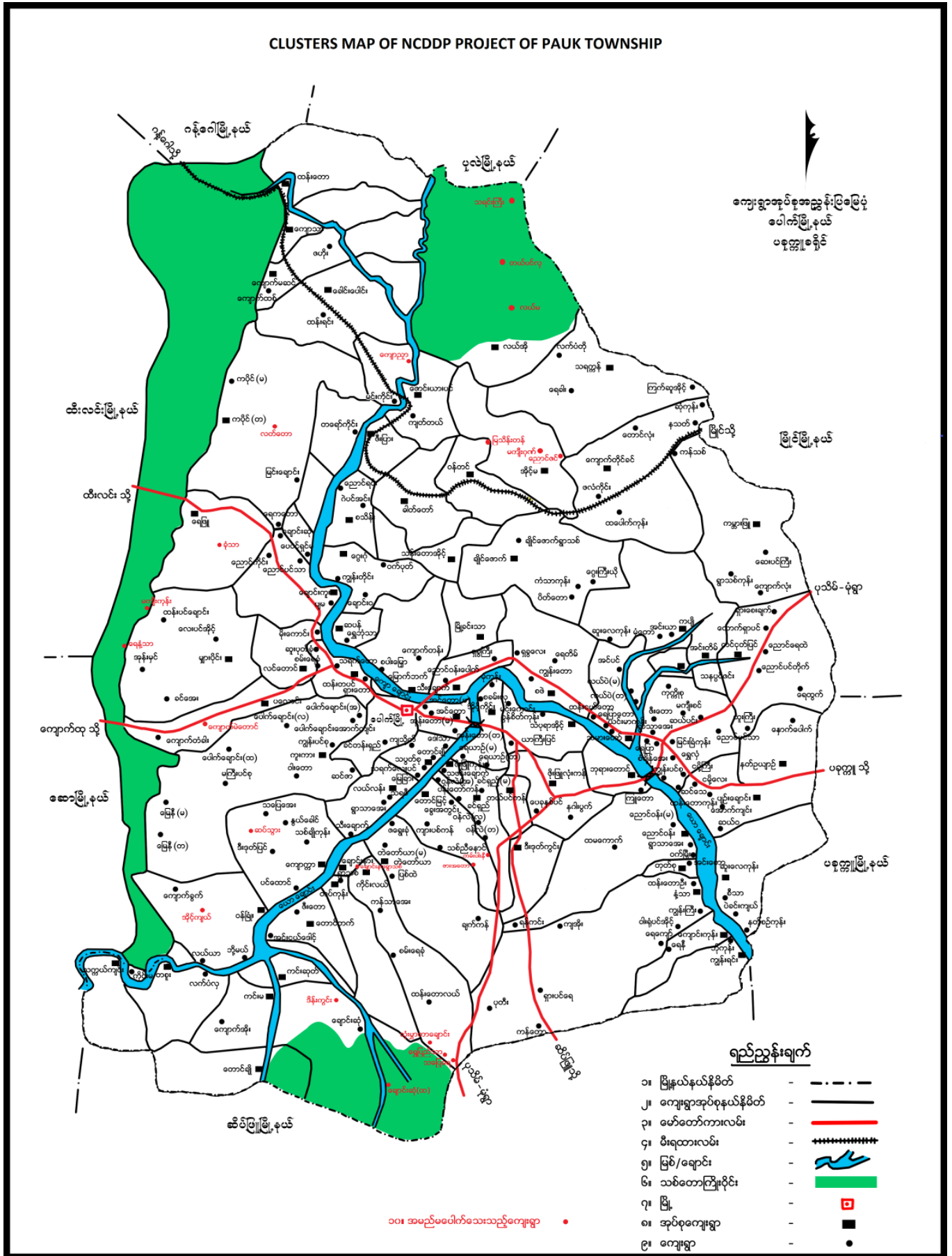

၂။ ကျေးရွာအုပ်စုမြေပုံ



၃။ အုပ်စုတွင်ပါဝင်သောကျေးရွာစာရင်း

- (၁) ကျောက်တံခါး
- (၂) ကျောက်မဲတောင်
- (၃) ပလောင်

၄။ ကျေးရွာသမိုင်းကြောင်း (ကျေးရွာအခြေခံအချက်အလက်များ)

ကျောက်မဲတောင်၏ကျေးရွာအခြေခံမြင်ပေါ်လာပုံမှတ်တမ်း

ကျောက်မဲတောင်သမိုင်းကြောင်း

(၁) ၁၉၆၈ ခုနှစ်ခန့်တွင် တောတဲအဖြစ် (၅) ဦးသားတောင်သူလုပ်ကိုင်စားသောက်ရင်းဖြင့် စတင်နေထိုင်ခဲ့သည်။

(၁) တည်ပင်ကုန်းနေရာတွင် ဦးမှိုန်

(၂) ကျောက်ကျမ်းခင် ----- ဦးခွေး

(၃) ဗလန်ပင်စခန်း ----- ဦးလှဒင်

(၄) ကာတောင်ပြင် ----- ဦးချစ်ဟန်

(၅) ကာတောင်ပြင် ----- ဦးညိုခန့်

၎င်း(၅) ဦးတို့မှ တောင်သူလုပ်ကိုင်စားသောက်နေထိုင်ခဲ့ရာမှ

(၂) ၁၉၇၄ ခုနှစ်ခန့်တွင် လူဦးရေများ တိုးတက်လာပြီး ကျောက်ကျမ်းတောင် ဦးညိုဦးနှစ်ရစ်ဦးမျက်ပြူးဦးသောင်း တစ်ဦးညွှန်ဦးခွေးညိုသစ်ပုံပြင်နေ ဦးတင်ညွှန်ဦးတင်ဆင့် တို့မှ တောင်သူလုပ်ငန်း လုပ်ကိုင်စားသောက်ခဲ့ရာတွင် ထို့နောက် လူဦးရေများ ထပ်ဆင့်တိုးပွားလာခဲ့သည်။

(၃) ၁၉၈၆ ခုနှစ် ၈၈ အရေးအခင်းမတိုင်မှီ တတိယ ပြည်သူ့ကောင်စီ အစိုးရလက်ထက်တွင် ကျောက်ကျမ်းတောင် နေ ဦးခွေးမှ ကျောက်တံခါးကျေးရွာ ဥက္ကဋ္ဌ အဖြစ်မှတစ်ဆင့် ထမ်းဆောင်ရင်းဖြင့် တစ်စုတစ်ဝေးတည်းဖြစ်ရန် စိတ်ဝမ်းမကွဲရန် ရွာတည်ထောင်ရန် အများနှင့်တိုင်ပင်၍ ကျောက်မဲတောင်ဟု သတ်မှတ် ခေါ်တွင်စေခဲ့သည်။

(၄) ၎င်းနောက် ၈၈ အရေးအခင်းဖြစ်၍ အစုအဝေးမှ ပျက်ပြားခဲ့သည်။

(၅) ထို့အပြင် ၁၉၉၀ ခုနှစ်ခန့်တွင် လမ်းဘေးတွင် လူနေအိမ်များ မရှိရဟု အစိုးရမှ အမိန့်သတ်မှတ်၍ ရာထဲတော ထဲ၌ လူအများ တိန်းရှောင်နေခဲ့ရသည်။

(၆) ၎င်းနောက် ၂၀၀၁ ခုနှစ်ခန့်တွင် တောထဲရာထဲမှ တဖြည်းဖြည်း တစ်ဦးချင်း လမ်းဘေးထွက်၍ အိမ်များပြန် လည် ဆောက်လုပ်နေထိုင်ခဲ့ရာတွင် လူဦးရေများ တိုးမြှင့်လာခဲ့သည်။

(၇) ၂၀၁၂ ခုနှစ်တွင် ကိုယ်ထူကိုယ်ထ အ.မ.က မူလတန်းကျောင်း စတင်ဖွင့်လှစ် သင်ကြားခဲ့သည်။

(၈) ၂၀၁၆/၂၀၁၇ တွင် အစိုးရမှ အ.မ.ကခွဲကျောင်းရရှိခဲ့သည်။ ထို့အပြင် ရွာအမည်ကို ယနေ့ထိ ကျောက်မဲတောင် ရွာဟု ခေါ်တွင်နေပါသည်။

(၉) ယခုလက်ရှိ အိမ်ခြေ(၇၃) အိမ် လူဦးရေ (၄၇၉) ဦးဖြင့်ဆက်လက်တည်ရှိပါသည်။

၅။ လူထုပူးပေါင်းပါဝင်သော လူမှုဆန်းစစ်ခြင်းနှင့်အကဲဖြတ်ခြင်းလုပ်ငန်းစဉ် (PSA/PRA)

အကျဉ်းချုပ်ဇယား

တတိယဒီဂရီစာမေးပွဲ
 လူထုပူးပေါင်းပါဝင်သော လူမှုဆန်းစစ်ခြင်းနှင့် အကဲဖြတ်ခြင်းလုပ်ငန်းစဉ် (PSA/PRA) အကျဉ်းချုပ်ဇယား

ပေါက်မြို့နယ် ၊ ပလောင်၊ ဒုယျ၊ ကျောက်မဲတောင်ရွာ

စဉ်	အကြောင်းအရာ	ရက်စွဲ	ဦးတည်အုပ်စု	တက်ရောက်သူ			အဓိကဆွေးနွေးချက်များ
				ကျား	မ	ပေါင်း	
၁။	လူမှုရေးနှင့် အရင်းမြစ်ပြုပြင်မှု	၅-၁၀-၂၀၁၈	ရပ်မိရပ်ဖများ၊ ချမ်းသာ၊ အလယ်အလတ်၊ နွမ်းပါး၊ လူငယ်အုပ်စုများ	၂၄	၃၂	၅၆	ကျေးရွာရှိ အထင်ကရနေရာများ၊ အိမ်၊ ကျောင်း၊ ဘုန်းကြီးကျောင်း၊ စေတီ၊ လမ်း၊ လယ်ယာ၊ ချောင်း
၂။	ရာသီခွင်ပြဇယား	၅-၁၀-၂၀၁၈	ရပ်မိရပ်ဖများ၊ ချမ်းသာ၊ အလယ်အလတ်၊ နွမ်းပါး၊ လူငယ်အုပ်စုများ	၂၄	၃၂	၅၆	စိုက်ပျိုးရေး၊ ပွဲတော်၊ ရေရရှိမှု၊ လမ်းပန်းဆက်သွယ်ရေး၊ ရာသီဥတု၊ ဝင်ငွေထွက်ငွေ၊ ကျန်းမာရေး
၃။	ဥစ္စာခန့်ကြွယ်ဝမှု အဆင့် သတ်မှတ်ချက်	၅-၁၀-၂၀၁၈	ရပ်မိရပ်ဖများ၊ ချမ်းသာ၊ အလယ်အလတ်၊ နွမ်းပါး၊ လူငယ်အုပ်စုများ	၂၄	၃၂	၅၆	ကျေးရွာအတွင်းရှိ လူထု၏ ကွဲပြားခြားနားသော ပိုင်ဆိုင်မှုများ
၄။	ပိုင်ဆိုင်မှုသုံးသပ်ခြင်း	၅-၁၀-၂၀၁၈	ရပ်မိရပ်ဖများ၊ ချမ်းသာ၊ အလယ်အလတ်၊ နွမ်းပါး၊ လူငယ်အုပ်စုများ	၂၄	၃၂	၅၆	အမျိုးသား၊ အမျိုးသမီး ပိုင်ဆိုင်ပြီး ထိန်းချုပ်မှု ကွဲပြားပုံ
၅။	ပင့်ကူအိမ်သုံးသပ်ခြင်း	၅-၁၀-၂၀၁၈	ရပ်မိရပ်ဖများ၊ ချမ်းသာ၊ အလယ်အလတ်၊ နွမ်းပါး၊ လူငယ်အုပ်စုများ	၂၄	၃၂	၅၆	အမျိုးသား၊ အမျိုးသမီး တန်းတူအခွင့်အရေး ရရှိခြင်းနှင့် ပရဂျီခြင်း အကြောင်းတရားများ
၆။	ဝင်းပုံစံ	၅-၁၀-၂၀၁၈	ရပ်မိရပ်ဖများ၊ ချမ်းသာ၊ အလယ်အလတ်၊ နွမ်းပါး၊ လူငယ်အုပ်စုများ	၂၄	၃၂	၅၆	ကျေးရွာအတွင်းရှိ အဖွဲ့အစည်းများ၊ အချင်းချင်းချိတ်ဆက်လုပ်ကိုင်မှုနှင့် ပြင်ပရှိ အဖွဲ့အစည်းများ၊ ချိတ်ဆက်မှု

၆။ လူမှုရေး နှင့် အရင်းအမြစ်ပြုပြင်မှု



၇။ လူမှုရေး နှင့် အရင်းအမြစ်ပြုပြင်မှုသုံးသပ်ချက်

ပေါက်ဖြူနယ် / ပလောင်: အုပ်စု၊ ကျောက်မဲတောင်ကျေးရွာ
လူမှုရေးနှင့် အရင်းအမြစ်ပြုပြင်မှု သုံးသပ်ချက်

- ယာများ: သစ်တောများကို ခြိတ်ချိတ် အသက်မွေးဝမ်းကြောင်းပြုကြသည်
- ကျေးရွာတွင် ဆင်းရဲ / ချမ်းသာတစ်စုံတစ်ခုစလုံး တာဝန်: နေကြသည်
- တစ်ချို့လုံး: မုဒ္ဓဘာသာကို ကိုးကွယ်ကြပြီး အခြားဒေသသို့ သွားရောက်လုပ်ကိုင်ကြသူများ ဖြားသည်
- အလုပ်အကိုင်ရှားပါးသည်
- ကတ္တရာကားလမ်းမရှိပြီး ရွာချင်းဆက်သွားလာရန် လွယ်ကူသည်
- သောက်သုံးစေ့ မလုံခြုံခြင်းကြောင့် အိပ်

၈။ ဥစ္စာနေကြွယ်ဝမှုအဆင့် သတ်မှတ်ချက်ပြပုံ

ပေါက်မြို့နယ်၊ ပုဏ္ဏား၊ ဒုတိယ၊ ကျောက်မဲတောင်ကျေးရွာ
ဥစ္စာနေကြွယ်ဝမှုပုံစံပြဇယား

အဆင့်	သတ်မှတ်ချက်	အိမ်ထောင်စု	ကုန်စင်နှုန်း
ချမ်းသာ မြဲသာစ	ကား၊ လယ်ယာမြေဈေး၊ ကျေးအထက်၊ ခွေး၊ ဂျွဲ၊ ငှက်၊ ကောင်ကောင် သွပ်မိုး၊ ဇလီကာ	<၁၀> အိမ်	၁၄ %
အလယ် အလတ်	လယ်ယာမြေဈေး၊ ကျေးအထက်၊ ခွေး၊ ဂျွဲ၊ ငှက်၊ ကောင်ကောင် သွပ်မိုး၊ ဇလီကာ	<၂၅>	၃၄ %
ဆင်းရဲနွမ်းပါး	ခွေးမရှိ၊ ကုလီ ပိုးကပ်မိုး၊ ဆရဲကာ	<၃၀>	၅၂ %
		<၇၃>	၁၀၀ %

၉။ ဥစ္စာနေကြွယ်ဝမှုအဆင့်သတ်မှတ်ချက်ဇယားသုံးသပ်ချက်

ဥစ္စာနေကြွယ်ဝမှု ဆွေးနွေး ခြင်းနှင့်
ဆန်းစစ်ခြင်း

- ဆင်းရဲနွမ်းပါး အိမ်ထောင်စု < ၃၀ > အိမ်
- ဆင်းရဲနွမ်းပါး သည် အကြောင်း အရင်း မှာ နေရာ
ကုလီ လုပ်ကိုင်ရသောကြောင့် မှီဖွန်ဝင်ငွေ
ခရေ ရှိခြင်း၊ ကလေးများ ဖြင်း၊ ကလေးများ နား
ကျောင်း မထားနိုင်ခြင်း။
- အစီအစဉ်ရေးဆွဲရာတွင် ဆင်းရဲနွမ်းပါးသူများ၏
နားလည်ချိန်တွင် အစီအစဉ်များ ရေးဆွဲ ဖြိုးသူတို့
တင်ပြသော ဟိုအပ်ချက်များကို နားလည်ထား
စဉ်းစားပေးခြင်း။
- ကျေးရွာတွင် ဆင်းရဲနွမ်းပါးသူများ၏ နားလည်ချိန်
တွင် အစီအစဉ်များ ရေးဆွဲ ဖြင်းကြောင့် စင်စစ်လုပ်ကိုင်
ခရေ ရှိ ဖြိုးဝင်ငွေ ရှိ မည်။
- ရေ ရှိ ရေးလုပ်ငန်းများ၊ ကျောင်း၊ ကလေးများ
ရေခပ်ရန် အချိန်လျော့ချ ဖြိုး စာသင် ကြားရန်
အချိန် ပိုရခြင်း ကြောင့် ဖြစ်ပေါ်လာသည်။

၁၀။ အရင်းအမြစ် အသုံးပြုမှုနှင့်ထိန်းချုပ်မှု



၁၁။ အရင်းအမြစ် အသုံးပြုမှုနှင့်ထိန်းချုပ်မှု သုံးသပ်ချက်

အရင်းအမြစ် ထိန်းချုပ်ခြင်းနှင့် ဆန်းစစ်ခြင်း

- အိမ်ထောင်စုကို အမျိုးသမီးများ သုံးစွဲ
- အမျိုးသားများ ထိန်းချုပ်
- ကျေးဇူးတင်မှု၊ ကား၊ မြေချောင်း၊ ဆိုင်ကယ်၊ ကန်၊ ရေကန်၊ လမ်း၊ အမျိုးသားနှင့် အမျိုးသမီး သုံးစွဲ။
- ပြုပြင်ခြင်း၊ ထိန်းသိမ်းခြင်းတို့ကို အမျိုးသားများ ပြုလုပ်။
- အမျိုးသမီးများ အား ဆုံးဖြတ်ချက်ချခြင်း အကောင်အထည်ဖော်ဆောင်ရွက်ခြင်းတို့တွင် အမျိုးသားများနှင့် တန်းတူဆွေးနွေးခြင်းဖြင့် ပစ္စည်းများ အား စာနစ်တူပိုင်ဆိုင်ကြောင်း သိရှိနိုင်သည်။

၁၂။ ရာသီခွင်ပြဇယား

ပေါက်ဖြူနယ်၊ ပရောင်းဒုပိရ၊ ကျောက်ခဲကောင်ကျေးရွာ
ရာသီခွင်ပြဇယား

အကြောင်းအရာ	ဧပြီလ	မေလ	ဇွန်လ	ဇူလိုင်လ	ဇူလိုင်လ	အောက်တိုဘာလ	နိုဝင်ဘာလ	ဇန်နဝါရီလ	ဖေဖော်ဝါရီလ	မတ်လ	ဧပြီလ	
စိုက်ပျိုးရေး	-	စိုက်	ပင်စိုက်	ပင်စိုက်	ပင်စိုက်	စိုက်	-	-	-	-	-	-
ပွဲတော်	မုဆိုး	-	-	မုဆိုး	-	-	မုဆိုး	မုဆိုး	-	-	-	-
မွေးမြူရေး	မိုး	မိုး	မိုး	မိုး	→	→	→	→	→	→	→	→
ကျန်းမာရေး	-	-	ရောဂါ	ရောဂါ	-	ရောဂါ	ရောဂါ	-	ရောဂါ	ရောဂါ	-	-
ဝင်ငွေ	-	-	ဝင်	-	-	ဝင်	ဝင်	ဝင်	-	ဝင်	ဝင်	ဝင်
ထွက်ငွေ	ထွက်	ထွက်	-	ထွက်	ထွက်	-	-	ထွက်	ထွက်	ထွက်	ထွက်	ထွက်
ရာသီဥတု	မိုး	မိုး	မိုး	မိုး	မိုး	မိုး	မိုး	မိုး	မိုး	မိုး	မိုး	မိုး

၁၃။ ရာသီခွင်ပြဇယားသုံးသပ်ချက်

ရာသီခွင်ပြဇယားဆွေးနွေးခြင်းနှင့် ဆန်းစစ်ခြင်း

- ကဆုန်၊ နယုန်၊ ဝါဆို၊ ဝါခေါင်၊ တော်ဝင်လင်း၊ တွင်ဒွင်း၊ မြေပဲပင်စိုက်၊ ပြောင်းထူး၊ ဝဲရင်း၊ အများစိုက်ပျိုးခြင်းသည်။
- ကျေးရွာတွင် မွေးမြူရေးကို တစ်ပိုင်တစ်နိုင် မွေးမြူခြင်းသည်။
- နယုန်၊ ဝါဆိုလတွင် ရက်များ၊ တော်ဝင်လင်း၊ ဝါခေါင်လတွင် ထုတ်ကောင်း၊ နတ်တော်၊ ပြာသာဒ်လတွင် ရာသီဥတု။
- နယုန်၊ တော်ဝင်လင်း၊ ဝါခေါင်လတွင် ရက်များ၊ တော်ဝင်လင်း၊ ပြာသာဒ်လတွင် ထုတ်ကောင်း၊ နတ်တော်၊ ပြာသာဒ်လတွင် ရာသီဥတု။
- နယုန်၊ တော်ဝင်လင်း၊ ဝါခေါင်လတွင် ရက်များ၊ တော်ဝင်လင်း၊ ပြာသာဒ်လတွင် ရာသီဥတု။
- တန်ခူး၊ ကဆုန်၊ ဝါဆို၊ ဝါခေါင်၊ တန်ဆောင်မုန်း၊ နတ်တော်၊ ပြာသာဒ်လတွင် ရက်များ၊ တော်ဝင်လင်း၊ ပြာသာဒ်လတွင် ရာသီဥတု။
- တန်ခူးလတွင် ရက်များ၊ ကဆုန်၊ နယုန်လတွင် ရက်များ၊ ဝါဆိုလတွင် ရက်များ၊ ဝါခေါင်လတွင် ရက်များ၊ တော်ဝင်လင်းလတွင် ရက်များ၊ တွင်ဒွင်းလတွင် ရက်များ၊ နတ်တော်၊ ပြာသာဒ်လတွင် ရက်များ၊ တော်ဝင်လင်းလတွင် ရက်များ၊ တွင်ဒွင်းလတွင် ရက်များ။

၁၄။ ပင့်ကူအိမ်ပြပုံ (ကျား၊မ)

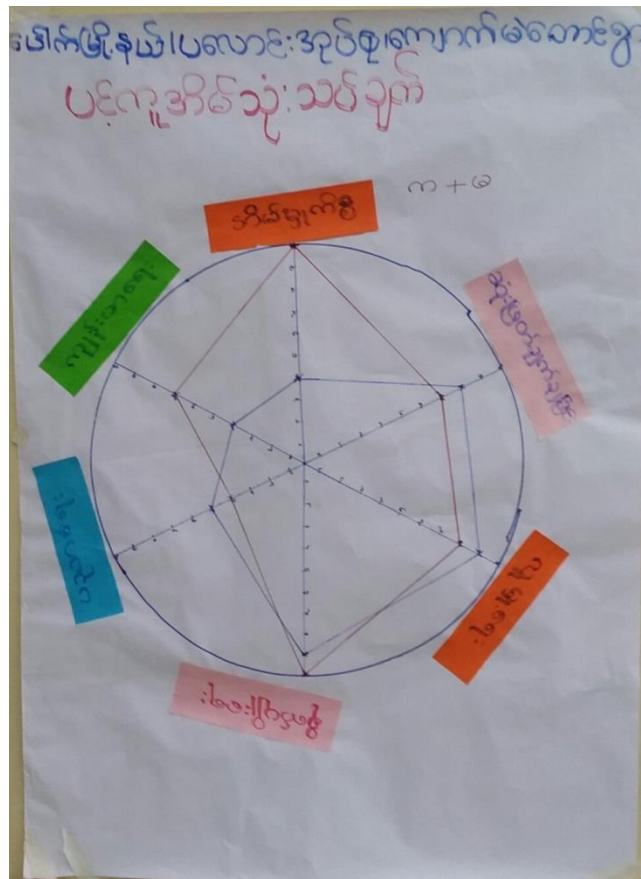

၁၅။ ပင့်ကူအိမ်သုံးသပ်ချက် (ကျား၊မ)

ပေါက်ဖြူနယ်၊ ပထောင်းဒုတ်စုကျောက်မဲဘေးရွာ
 ပင့်ကူအိမ်သုံးသပ်ချက်ဆွေးနွေးဖြင့်
 သန့်စင်ဖြင့်
 အမျိုးသမီးများ၏အိမ်ထဲတွင်၊ ပါဝင်ခွင့်
 အားနည်းသည့်အမျိုးသားများ၏အိမ်ထဲတွင်
 နှင့်အမျိုးသမီးများ၏အိမ်ထဲတွင်
 များစွာအနီးဖြင့် ဖြစ်နေတတ်သည်။
 အမျိုးသမီးများသည် အိမ်ထဲတွင်
 တတ်ခြင်း ယူဆရေးအားနည်းနေခြင်း
 ရောင့်မဲပြောရမည့်ကိစ္စများဖြင့်
 သုံးဖြတ်ခွင့်မရှိဘဲ ဖြစ်နေတတ်သည်။
 ကျေးဇူးတင်အမျိုးသမီးများ၏အိမ်ထဲ
 ယူဆရေးဆွေးနွေးမှုများလုပ်ငန်းနှင့်
 လုပ်အားများတန်းတူပေးခြင်းဖြင့်
 ဖွံ့ဖြိုးရေးလုပ်ငန်းအားကူညီရာတွင်
 အမျိုးသမီးများအားလက်တွေ့ခေါ်ခြင်း
 ဖြင့်ကူညီနိုင်မည်။

၁၆။ အဖွဲ့အစည်းချိတ်ဆက်မှုပြပုံ

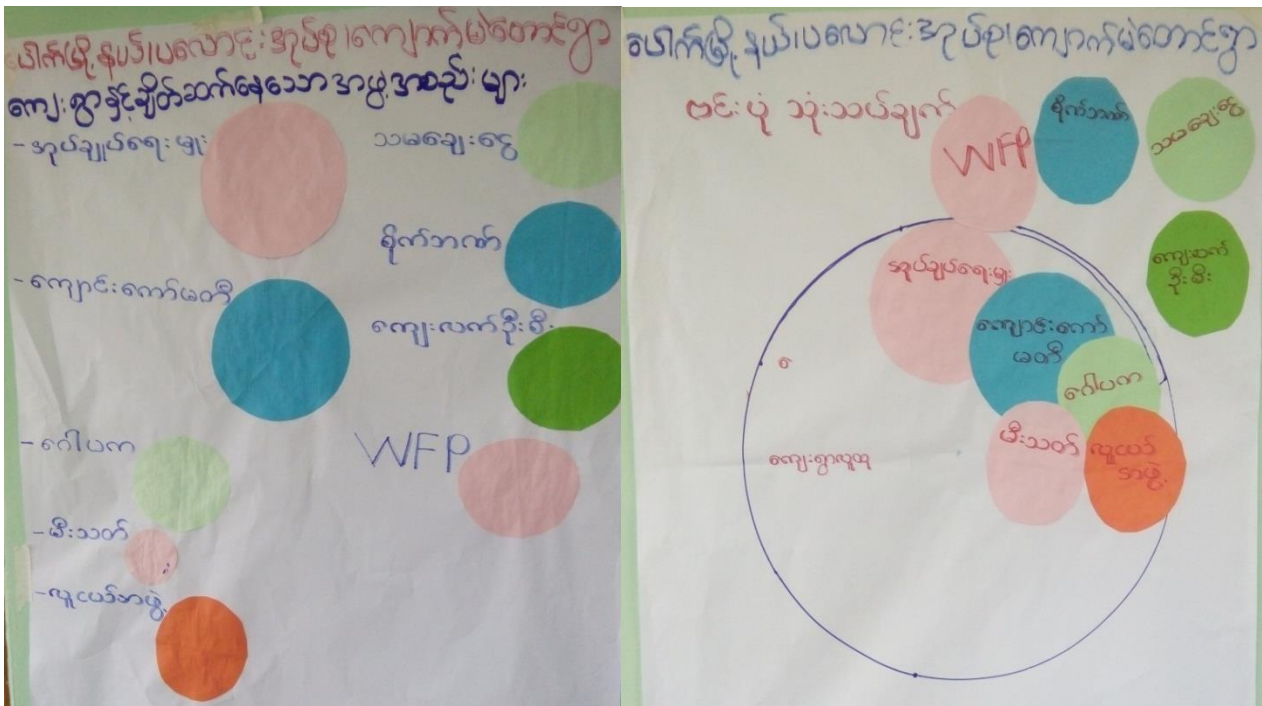

၁၇။ အဖွဲ့အစည်းချိတ်ဆက်မှုပြပုံသုံးသပ်ချက်

ပေါက်မြို့နယ်၊ ပလောင်အုပ်စု၊ ကျောက်မဲတောင်ရွာ
 ကျေးဇူး

ဗင်းယုံ ဆွေးနွေးခြင်းနှင့်ဆန်းစစ်ခြင်း

- ကျေးဇူးတွင် အုပ်ချုပ်ရေးမှူးက အဖွဲ့အစည်းများနှင့် ဖွဲ့ဖြိုးရေးလုပ်ငန်းကို အဓိကဦးဆောင်
- ကျောင်းကော်မတီ၊ ကျောင်းဖွဲ့ဖြိုးရေးလုပ်ငန်းကို အဓိကဦးဆောင်
- လူငယ်အဖွဲ့၊ ဖွဲ့စည်းသားရေး၊ နားရေးလုပ်ငန်းကို အဓိကလုပ်ဆောင်
- မီးသတ်အဖွဲ့၊ မီးဆေးထုတ်ရေးကို အဓိကလုပ်ဆောင်
- ဂေါပကအဖွဲ့၊ ဘာသာရေးလုပ်ငန်းကို အဓိကလုပ်ဆောင်
- သမချေးငွေနှင့် စိုက်ခင်းဖွဲ့စည်းခြင်းလုပ်ငန်းက တွက်ချေးငွေထုတ်ချေး
- ကျေးလက်ဦးစီးဌာနနှင့် WFP ဖွဲ့စည်းဖွဲ့ဖြိုးရေးက တွက်သောက်သုံးစေလျှင် ဖွဲ့စည်းခြင်းက တွက်သောက်သုံးစေလျှင် ဖွဲ့စည်းခြင်းက တွက်သောက်သုံးစေလျှင်

၁၈။ အမျိုးသမီး၊ အမျိုးသားများ၏အခက်အခဲပြဿနာများ

ပေါက်မြို့နယ်၊ ပလောင်၊ ဒုတိယကျောက်မတောင်ကျေးရွာ
အမျိုးသမီးများတင်ပြသောပြဿနာနှင့်အခက်အခဲများ

- နေရာသီတွင်ရေအခက်အခဲရှိပါသည်။
- မိုးတွင်းတွင်ရွာထဲလမ်းသွားလာရာခက်ခဲခြင်း။
- ၂၄ နာရီမီးမရရှိဘဲ ဘက်စုံကျောင်းသားများ စာကြည့်တိုက်ခက်ခဲခြင်း။
- ကျောင်းဝင်းခြံရံရိုးစိုက်ပျက်နေပြီး ကျောင်းသားကျောင်းသူများနှင့်အရာထမဆရာမများလုံခြုံမှုမရှိခြင်း။
- ရွာသူရွာသားများအသိပညာနည်းပါးခြင်း။

ပေါက်မြို့နယ်၊ ပလောင်၊ ဒုတိယကျောက်မတောင်ကျေးရွာ
အမျိုးသားများတင်ပြသောပြဿနာနှင့်အခက်အခဲများ

- သောက်သုံးစေ့မျှပေးရန် ၇ နှစ်ခန့်ခက်ခဲ
- ကျောင်းသားများအစာအာဟာရမရှိခြင်း
- အသက်ကျောင်းပျက်မှုမရှိစေရန် ကလေးများပျံ့နှံ့မှုခက်ခဲခြင်း
- ရွာတွင်းလမ်းများမိုးတွင်းတွင်သွေးလာရခက်ခဲ
- နန်းစိုက်ကျောင်းနှင့်ဆေးရုံပျက်စီးကာသာကျေးခက်ခဲ

၁၉။ အမျိုးသမီး၊ အမျိုးသားများ၏ မျှော်မှန်းချက်များ

ပေါက်မြို့နယ်၊ ပလောင်၊ ဒုတိယကျောက်မတောင်ကျေးရွာ
အမျိုးသမီးများတင်ပြသောမျှော်မှန်းချက်များ

- စက်ရေတွင်း၊ ရေအောင်းကန်များစိုက်ပျိုးရန်။
- နိမ့်တိုင်းရာစောက်ရာပိုက်လျင်းသွယ်ခြင်းစိုက်ပျိုးရန်။
- ကျောင်းသားများစာကြည့်တိုက်မီးရရှိရန်။
- ကျောင်းဝင်းခြံရံရိုးတည်ဆောက်ရန်။
- ရွာထဲလမ်းစင်ခြင်း၊ ကျောက်ချောလမ်းစိုက်ပျိုးရန်။
- အသိပညာထုတ်ဖော်ပွားရန် စာကြည့်တိုက်တည်ဆောက်ခြင်း။

ပေါက်မြို့နယ်၊ ပလောင်၊ ဒုတိယကျောက်မတောင်ကျေးရွာ
အမျိုးသားများတင်ပြသောမျှော်မှန်းချက်များ

- ရေကန်မှအိမ်ထဲသို့ရေကန်ရေပယ်ရန်ရမည်။
- ၂၄ နာရီမီးပေးရမည်။
- ကျောင်းဝင်းပျံ့နှံ့မှုရမည်။
- ရွာတွင်းလမ်းသွားလာရေးအသိပညာပေးရမည်။
- နန်းစိုက်ကျောင်းနှင့်ဆေးရုံပျက်စီးကာသာကျေးထွန်းကားရမည်။

ဦးစားပေးလုပ်ငန်းစဉ်များ (တက်ယစက်ဝန်း)
 ပေါက်မြို့နယ်၊ ပလောင်အုပ်စု၊ ကျောက်မဲတောင်ရွာ

- ရေပေးစေရေး <က+မ>
- ၃ ရွာတွင်းလမ်းပြုပြင်ခြင်း <က+မ> ၁၇
- ၄ လျှပ်စစ် မီးကြိုး၊ မီးတိုင် <က+မ> ၀
- ၂ စာသင်ကျောင်း ဖွဲ့စည်းဖွဲ့ <က> ၂၃
- ၄ ဆေးခန်း <က> ၀
- ၂ စာကြည့်တိုက် <မ> ၂၃
- ကျောင်းအိမ်သာ <မ>
- ၁ စာသင်ကျောင်း တာချီဆောက်ခြင်း (၅ ဦး) ၆၃
- ၄ စက်ချုပ်သင်တန်း ၀

ကျောက်မဲတောင် မြို့နယ် ပလောင် : ၁၇၆၇ ယာယီအဖွဲ့ချုပ်

တတိယဒွန်ခေတ်ဝန်၊

သို့	နာမည်	ကျား	မ	ရယူထားရာ	ဖုန်းနံပါတ်	အသက်	ပညာရေးအဆင့်
၁	ဦးဒိုင်ဝင်း	✓		ကော့ဒုဂ်ကပ်	၀၉-၂၂၂၁၃၀၈၂၀	၃၄	၄-တန်း
	ဒေါ်ဝင်းအိန်		✓	"	"	၃၂	၉-တန်း
	ဦးစိန်ညွန့်	✓		စိမတကပ်	၀၉-၄၅၂၈၃၃၅၄၃	၆၇	၇-၈
	ဒေါ်ဝင်းကဲခေါ		✓	"	၀၉-၂၅၆၅၈၈၂၃၁	၃၃	၄-တန်း
	ဦးသိန်းခေါ	✓		လယ်ယူကျေး	၀၉-၂၅၂၈၈၇၁၃၁	၄၈	၇-၈
	ဒေါ်ခင်ဒွင်ဦး		✓	"	၂၅၇၀၄၃၄၁	၄၀	၄-တန်း
	ဦးကျော်စွာလင်း	✓		"	၄၅၆၂၄၂၄၁၅	၄၃	၇-၈
	ဦးကော်သိန်းစိုး	✓		စွေကျင်လျင်	၄၀၁၅၀၆၈၁	၄၀	၈-တန်း
	ဒေါ်ခင်ညိုဂျီ		✓	လှိုင်ပတ်တိုးသိန်း		၃၅	၇-၈
	ဦးချစ်စွယ်	✓		"	၄၂၄၇၄၇၆၈၀	၅၃	၄-တန်း
	ဒေါ်မာမာကွင်		✓	"	၄၀၁၅၀၈၇၁	၃၂	၄-တန်း
	ဦးဇော်စောစင်	✓		စော့ကျော်စိုးစော	၄၄၂၆၈၄၅၁၄	၄၂	၇-၈
	ဒေါ်ခင်ဒွင်မာ		✓	"	၂၅၅၃၄၆၂၆၇	၃၇	၄-တန်း
	ဒေါ်ခင်စွယ်ဝင်း		✓	"	၂၅၂၈၈၇၁၃၁	၄၅	၄-တန်း
	ဦးစောစင်စောစင်	✓		စော့ကျော်စိုး	၄၅၇၄၄၆၁၅၈	၆၈	၄-တန်း
	ဒေါ်စေးစေးမာ		✓	"	၂၅၄၁၄၆၃၄၅	၂၀	၅-တန်း

၂၂။ ကျေးရွာအချက်အလက်များ (ပုံစံ-၁)

(၁) ကျေးရွာအချက်အလက်များ (ပထမနှစ်စက်ဝန်း)

ပုံစံ - ၈ - ၁ ကျေးရွာအခြေခံအချက်အလက်များ (Form PC 1)

လယ်ဥယျာဉ်များ၊ ကျေးရွာတစ်ရွာသို့ ပထမဆုံးမိတ်ဆက်ရေး၊ သွားရောက်သောအခါ လူထုစည်းရုံးရေးမှူးသည် ကျေးရွာ
 ခေါင်းဆောင်များအား ကျေးရွာအချက်အလက်များကို မေတ္တာရပ်ခံ၍ တောင်းခံရသည်။ ဤအချက်အလက်များကို စီမံကိန်း
 မိတ်ဆက်အစည်းဝေးပတ်ပတ်တိုင်တောင်းခံရမည်။ စီမံကိန်းမိတ်ဆက်အစည်းဝေးတွင် လူထုစည်းရုံးရေးမှူးသည် ဤအချက်အလက်
 များအား စစ်ဆေးပြီး မှန်ကန်အောင်ပြုလုပ်ရမည်။ ပြီးနောက်တွင် လူထုစည်းရုံးရေးမှူးမှ သတင်းအချက်အလက်ထံသို့ Tablets မှ
 တစ်ဆင့် ပြည့်သွင်းရမည်။

ကျေးရွာခေါင်းဆောင် အမည် ဦးစိန်ညွန့်	ကျေးရွာခေါင်းဆောင်၏ ဖုန်းနံပါတ် ၀၇ - ၄၅၂၈၅ ၃၇၅၁	လူထုစည်းရုံးရေးမှူး၏ အမည် ဒေါ်ခိုင်
ပြည်နယ်၊ တိုင်းဒေသကြီး မကွေး	မြို့နယ် ပေါက်	ကျေးရွာအုပ်စု ပလောင်
ကျေးရွာ ကျောက်မဲတောင်		

လူဦးရေ	အိမ်ထောင်စုအရေအတွက်	ကိုးကွယ်သည့်ဘာသာ	အိမ်ထောင်စုအရေအတွက်
လူမျိုးစု (၁) -----	၇၃	ဘာသာ (၁) -----	၇၃
လူမျိုးစု (၂) -----		ဘာသာ (၂) -----	
လူမျိုးစု (၃) -----		ဘာသာ (၃) -----	
လူမျိုးစုစရာ -----		ဘာသာစရာ -----	
အခြား	အရေအတွက်		
မသန်စွမ်းသူများ	၂၃		
သက်ကြီးရွယ်အိုများ (၆၅ နှစ် နှင့် အထက်)	၈		
စစ်ဘေးရှောင်			

လူဦးရေ	အမျိုးသား (အရေအတွက်)	အမျိုးသမီး (အရေအတွက်)
လူမျိုးစု (၁) -----	၃၁၈	၃၆၁
လူမျိုးစု (၂) -----		
လူမျိုးစု (၃) -----		
အခြား		
အိမ်ထောင်စုဦးစီး	၆၃	၁၀

၄၇၆

(ခ) အခြေခံအဆောက်အအုံ အသုံးအဆောင်များ

စာသင်ကျောင်း	အမှတ် ခြံပေါ်	ကျန်းမာရေး	အမှတ် ခြံပေါ်	ဘာသာရေး အဆောက် အအုံများ	အမှတ် ခြံပေါ်
အထက်တန်းကျောင်း	<input type="checkbox"/>	ဆေးရုံ	<input type="checkbox"/>	စေတီ	<input type="checkbox"/>
အလယ်တန်းကျောင်း	<input checked="" type="checkbox"/>	ကျန်းမာရေးဌာန	<input type="checkbox"/>	ဘုန်းကြီးကျောင်း	<input type="checkbox"/>
မူလတန်းကျောင်း	<input checked="" type="checkbox"/>	ကျန်းမာရေးဌာနခွဲ	<input type="checkbox"/>	ဟိန္ဒူဘုရားကျောင်း	<input type="checkbox"/>
မူကြိုကျောင်း	<input type="checkbox"/>	ဆေးပေးခန်း	<input type="checkbox"/>	ရေစိမ့်ယူရေးစနစ်	<input type="checkbox"/>
အခြား	<input type="checkbox"/>	အခြား	<input type="checkbox"/>	ဇလီ	<input type="checkbox"/>
				အခြား	<input type="checkbox"/>
မှတ်ချက်		မှတ်ချက်		မှတ်ချက်	

(ဂ) ကျွမ်းကျင်သူများမှတ်တမ်း (ကျေးရွာတွင်နေထိုင်သော သို့မဟုတ် တခြားရွာမှလာရောက်သော ကျွမ်းကျင်သူများ)

(ခ) စာသင်ကျောင်း	(၂) ကျန်းမာရေး		(၃) လက်မှုပညာရှင်	
	ရွာတွင်းနေ ထိုင်သူ	အခြားရွာမှ လာသူ	ရွာတွင်းနေ ထိုင်သူ	အခြား ရွာမှ လာသူ
မူလတန်းပြဆရာ/မ	<input checked="" type="checkbox"/>	<input type="checkbox"/>	ဆရာဝန်	<input type="checkbox"/>
အထက်တန်းပြဆရာ/မ	<input type="checkbox"/>	<input type="checkbox"/>	လက်ထောက် ကျန်းမာရေးမှူး	<input type="checkbox"/>
အလယ်တန်းပြဆရာ/မ	<input type="checkbox"/>	<input type="checkbox"/>	အမျိုးသမီးကျန်းမာရေး ဆရာမ	<input type="checkbox"/>
မူကြိုဆရာ/မ	<input type="checkbox"/>	<input type="checkbox"/>	သားရွာဆရာမ	<input type="checkbox"/>
အခြား	<input type="checkbox"/>	<input type="checkbox"/>	ပြင်သူကျန်းမာရေးလုပ်သား	<input type="checkbox"/>
မှတ်ချက်			မှတ်ချက်	

(ဃ) ကျေးရွာသို့ ရောက်ရှိနိုင်သည့် လမ်းအခြေအနေ / ကျေးရွာတစ်ရွာသည် ၎င်း၏ ကျေးရွာအုပ်စုနှင့် ဆက်သွယ်ထားသော လမ်းအခြေအနေ (အောက်ပါတို့ကို ဖြည့်ပါ)

ကျောက်ကြမ်းလမ်း တက္ကရာလမ်း ✓ ကွန်ကရစ်လမ်း မော်တော်ဆိုင်ကယ်လမ်း
 ကျောက်စင်းလမ်း ခြေဘားလမ်း လှသွားလမ်း အခြား _____

(င) ကျေးရွာတွင် ဖွဲ့စည်းပုံစံ

(၁) လူထုပတ်ဝန်းကျင် ပြုပြင်ဆင်ခြင်မှု ပြုလုပ်နိုင်ပါသလား?

(၂) မြို့နယ်တွင် ဤစီမံချက်ကို မည်သည့် ဝန်ထုပ်ပေးခြင်းဖြင့် ဆောင်ရွက်ပါသနည်း?

(၃) ဤစီမံချက်ကို ဖြည့်ဆည်းပေးရန် ဖြစ်နိုင်ပါသလား?

ပိုင်ဆိုင်
 မြို့နယ်/ မြို့/ မဒါ

နှစ် ၂၀၂၃ မဒါ
 မြို့နယ်/ မြို့/ မဒါ

(စ) ဝေါဟာရအဓိပ္ပာယ်

(၁) ဤကျေးရွာ၏ဝဟ်ပု ငင်းကျေးရွာအုပ်စုဝဟ်အထိ ဝေါဟ်မည်ပုကျေးရွာဝေးသနည်း? မိုင်-၂၄- / မဟ်ဒါ

(၂) ဤကျေးရွာမှ ငင်းကျေးရွာအုပ်စုဝဟ်အထိ သွားလာရာတွင်ကြာမြင့်သည့်အချိန်

ခြောက်သွေ့ရာသီတွင်ကြာချိန် ၃၀ မိနစ်၊ ဝေဟ်လာဂျီ/မော်တော်မိုင်ကယ်/မြေလှိုင်/လာ/မော်တော်တုတ်/အခြား

မိုးရာသီတွင်ကြာချိန် ၃၀ မိနစ်၊ ဝေဟ်လာဂျီ/မော်တော်မိုင်ကယ်/မြေလှိုင်/လာ/မော်တော်တုတ်/အခြား

(ဆ) ဝတ်ဝန်းကျင်ဆိုင်ရာ သဘာဝဘေးအန္တရာယ်

ဤကျေးရွာတွင် ချေကြီးခြင်းကိုသို့ သဘာဝဘေးအန္တရာယ်ကျရောက်မှုခြင်း ရှိပါသလား။

မရှိပါ ရှိပါသည် ရှိလျှင်ဖော်ပြပါ _____

(ဇ) ကျေးရွာတွင် ခွဲစဉ်းထားသော အဖွဲ့အစည်းများ

လူထုဝဟ်ပြုစီမံကိန်းမတိုင်မီ ဤကျေးရွာတွင် ကျေးရွာခွဲခြားရေးအတွက် အစိုးရ (သို့) ရွာဘေးများကိုယ်တိုင် (သို့) စီမံကိန်းတစ်ခုခုမှ ခွဲစဉ်းထားသည့် အဖွဲ့အစည်းများရှိပါသလား။

(၁) ကျေးရွာခွဲခြားရေး အဖွဲ့အစည်းများ

(၂) W.F.P ကော်မတီ

(ဈ) အထွေထွေအုပ်ချုပ်ရေး ဦးစီးဌာန (GAD) မှ မှတ်တမ်းတင်ထားခြင်း

ဤကျေးရွာသည် အထွေထွေအုပ်ချုပ်ရေး ဦးစီးဌာန (GAD) မှ မှတ်တမ်းတင်ထားမှု ရှိပါသလား။ မရှိပါ ရှိပါသည်

ကျေးရွာခေါင်းဆောင် ဦးစိန်အောင် အမည်



လက်မှတ်

၀၉.၉ ၁၉.၂.၂၀၁၇

လူထုဝဟ်ပြုစီမံရေးမှူး

အမည်

လက်မှတ်

၀၉.၉ ၁၉.၂.၂၀၁၇

ဒေါ်နီဇ



ဒေါ်သခင်စို

(၂) ကျေးရွာအချက်အလက်များ(ဒုတိယနှစ်စက်ဝန်း)

ပုံစံ - ၈ - ၁ ကျေးရွာအခြေခံအချက်အလက်များ (Form PC 1)

လယ်ညွှန်ရွက်၊ ကျေးရွာတစ်ရွာသို့ ပထမဆုံးမိတ်ဆက်ရေး သွားရောက်သောအခါ လူထုစည်းရုံးရေးမှူးသည် ကျေးရွာ ခေါင်းဆောင်များအား ကျေးရွာအချက်အလက်များကို မေတ္တာရပ်ခံ၍ တောင်းခံရသည်။ ဤအချက်အလက်များကို စီမံကိန်း မိတ်ဆက်အစည်းဝေးမတိုင်မီတောင်းခံရမည်။ စီမံကိန်းမိတ်ဆက်အစည်းဝေးတွင် လူထုစည်းရုံးရေးမှူးသည် ဤအချက်အလက် များအား စစ်ဆေးပြီး မှန်ကန်အောင်ပြုလုပ်ရမည်။ ပြီးနောက်တွင် လူထုစည်းရုံးရေးမှူးမှ သတင်းအချက်အလက်ထံသို့ Tablets မှ တဆင့် ဖြည့်သွင်းရမည်။

ကျေးရွာခေါင်းဆောင် အမည် ဦးစိန်ညွန့်	ကျေးရွာခေါင်းဆောင်၏ ဖုန်းနံပါတ် ၀၇-၄၅၂၈၈၃၉၅၁	လူထုစည်းရုံးရေးမှူး၏ အမည် ဦးကျော်မင်းထွန်း
ပြည်နယ်၊တိုင်းဒေသကြီး မကွေး	မြို့နယ် ပေါက်	ကျေးရွာအုပ်စု ပလောင်
		ကျေးရွာ ကျောက်မဲတောင်

က၊ လူဦးရေ

လူမျိုးစု	အိမ်ထောင်စုအရေအတွက်	ကိုးကွယ်သည့်ဘာသာ	အိမ်ထောင်စုအရေအတွက်
လူမျိုးစု (၁) -----	၇၃	ဘာသာ (၁) -----	၇၃
လူမျိုးစု (၂) -----		ဘာသာ (၂) -----	
လူမျိုးစု (၃) -----		ဘာသာ (၃) -----	
လူမျိုးစုရော -----		ဘာသာရော -----	
အခြား	အရေအတွက်		
မသန်စွမ်းသူများ	၂၃		
သက်ကြီးရွယ်အိုများ (၆၅ နှစ် နှင့် အထက်)	၈		
စစ်ဘေးရှောင်			

လူဦးရေ	အမျိုးသား (အရေအတွက်)	အမျိုးသမီး (အရေအတွက်)
လူမျိုးစု (၁) -----	၃၂၀ : ၃၂၅ ကို	၁၇၀
လူမျိုးစု (၂) -----		
လူမျိုးစု (၃) -----		
အခြား		
အိမ်ထောင်စုဦးစီး	၆၃	၁၀

(၆) အခြေအနေအထားအရ အသုံးအဆောင်များ

စာအုပ်အမျိုးအစား	အမှတ် ခြုံငုံပါ	ကျန်းမာရေး	အမှတ် ခြုံငုံပါ	ဘာသာရေး အဆောက် အအုံများ	အမှတ် ခြုံငုံပါ
အထက်တန်းကျောင်း	<input type="checkbox"/>	စောင့်ရှောက်	<input type="checkbox"/>	ခေတ်	<input type="checkbox"/>
အလယ်တန်းကျောင်း	<input checked="" type="checkbox"/>	ကျန်းမာရေးဌာန	<input type="checkbox"/>	ဘုန်းကြီးကျောင်း	<input type="checkbox"/>
မူလတန်းကျောင်း	<input checked="" type="checkbox"/>	ကျန်းမာရေးဌာန	<input type="checkbox"/>	ဟိန္ဒူဘုရားကျောင်း	<input type="checkbox"/>
ပျက်စီးကျောင်း	<input type="checkbox"/>	စောင့်ရှောက်ရေး	<input type="checkbox"/>	ရေစိမ့်ကျောင်း	<input type="checkbox"/>
အခြား	<input type="checkbox"/>	အခြား	<input type="checkbox"/>	ဗလီ	<input type="checkbox"/>
				အခြား	<input type="checkbox"/>
မှတ်ချက်		မှတ်ချက်		မှတ်ချက်	

(၇) ကျွမ်းကျင်သူများမှတ်တမ်း (ကျေးရွာတွင်နေထိုင်သော သို့မဟုတ် တခြားရွာမှလာရောက်သော ကျွမ်းကျင်သူများ)

(၁) စာအုပ်အမျိုးအစား			(၂) ကျန်းမာရေး			(၃) လက်မှုပညာရှင်		
	ရွာတွင်နေ ထိုင်သူ	အခြားရွာမှ လာသူ		ရွာတွင်နေ ထိုင်သူ	အခြား ရွာမှ လာသူ		ရွာတွင် နေထိုင်သူ	အခြားရွာ မှလာသူ
မူလတန်းပြဆရာ/မ	<input checked="" type="checkbox"/>	<input type="checkbox"/>	ဆရာဝန်	<input type="checkbox"/>	<input type="checkbox"/>	လက်သမား	<input checked="" type="checkbox"/>	<input type="checkbox"/>
အထက်တန်းပြဆရာ/မ	<input type="checkbox"/>	<input type="checkbox"/>	လက်ထောက် ကျန်းမာရေးမှူး	<input type="checkbox"/>	<input type="checkbox"/>	ပန်းရံ	<input checked="" type="checkbox"/>	<input type="checkbox"/>
အလယ်တန်းပြဆရာ/မ	<input type="checkbox"/>	<input type="checkbox"/>	အမျိုးသမီးကျန်းမာရေး ဆရာမ	<input type="checkbox"/>	<input type="checkbox"/>	လျှပ်စစ်ကျွမ်းကျင် သမား	<input type="checkbox"/>	<input type="checkbox"/>
ပျက်စီးဆရာ/မ	<input type="checkbox"/>	<input type="checkbox"/>	သားဖွားဆရာမ	<input type="checkbox"/>	<input type="checkbox"/>	ရေပိုက်သူ	<input checked="" type="checkbox"/>	<input type="checkbox"/>
အခြား	<input type="checkbox"/>	<input type="checkbox"/>	ပြည်သူ့ကျန်းမာရေးလုပ်သား	<input type="checkbox"/>	<input type="checkbox"/>	တော်ပြင်ဆရာ	<input type="checkbox"/>	<input type="checkbox"/>
မှတ်ချက်			မှတ်ချက်			မှတ်ချက်		

(ဃ) ကျေးရွာသို့ ရောက်ရှိနိုင်သည့် လမ်းအခြေအနေ / ကျေးရွာတစ်ရွာသည် ၎င်း၏ ကျေးရွာအုပ်စုနှင့် ဆက်သွယ်ထားသော လမ်းအခြေအနေ (အောက်ပါတွင် ဖြည့်ပါ)

ကျောက်ကြမ်းလမ်း တက္ကသိုလ်လမ်း ✓ ကွန်ကရစ်လမ်း မော်တော်ဆိုင်ကယ်လမ်း
 ကျောက်ခင်းလမ်း ခြေသားလမ်း လှေကားလမ်း အခြား _____

(င) ကျေးရွာဖွံ့ဖြိုးရေးအဖွဲ့

(၁) လူထုလှုပ်ရှားနိုင်စွမ်းမရသည့် ဤကျေးရွာတွင် ကျေးရွာဖွံ့ဖြိုးမှု
 ဝိသေသနည်းများ ရှိပါသလား?

(၂) ရှိပါက ဤဝိသေသနည်းများသည် ရှေးကျွန်ုပ်တို့၏ ဝိသေသနည်းများ
 နှင့် မတူသလား?

(၃) ဤဝိသေသနည်း ဖြစ်ပေါ်ရခြင်းကို ဖြေရှင်းပေးရန် ဝိသေသနည်း

ရှိပါသော်လည်း
 ရှိပါသည် / မရှိပါ / မသိပါ

နှစ် ၂၀၂၃ ခု
 ပြုစုသူ / မြေပုံဆွဲသူ / မသိပါ

(၈) ဝန်ဆောင်မှုအစား

(၁) ဤကျေးရွာအုပ်စုမှ ဝန်ဆောင်မှုအချိုးအစားကိုအပိုင် မိန့်ခြင်းအညွှန်းကျမ်းအရ ဖြစ်စေ - (၁၀၀)

(၂) ဤကျေးရွာမှ ဝန်ဆောင်မှုအချိုးအစားကို အကျိုးအမြတ်ကြေးဖြင့်အညွှန်း

မြောက်ဘက်တစ်ကြမ်းပိုင်း ၃၀ ပေခန့် - မော်ဂတီ/မော်ဂတီတိုက်/မြေပိုင်/လေး/မော်ဂတီတိုက်/

အခြား _____

နောက်တစ်ကြမ်းပိုင်း ၃၀ ပေခန့် - မော်ဂတီ/မော်ဂတီတိုက်/မြေပိုင်/လေး/မော်ဂတီတိုက်/

အခြား _____

(ဆ) ပတ်ဝန်းကျင်ဆိုင်ရာ သဘာဝဘေးအန္တရာယ်

ဤကျေးရွာတွင် ချော်မြစ်တို့သည် သဘာဝဘေးအန္တရာယ်ကိုရောက်ရှိခြင်း ရှိပါသလား။

မရှိပါ ရှိပါသည် ရှိသော်လည်း _____

(ဇ) ကျေးရွာတွင် ခွဲစည်းထားသော အဖွဲ့အစည်းများ

လူထုတော်ကြီးပတ်ဝန်းကျင်ရှိ ဤကျေးရွာတွင် ကျေးရွာအဖွဲ့အစည်း အဖွဲ့ (သို့) ရွာသားအဖွဲ့တို့၏တိုင်(သို့) စီမံကိန်းတစ်ခုခုမှ ခွဲစည်းထားသည့် အဖွဲ့အစည်းများရှိပါသလား။

(၁) ကျောင်း - ကော်မတီ

(၂) WFP ကော်မတီ

(ဈ) အထွေထွေအုပ်ချုပ်ရေး ဦးစီးဌာန (GAD) မှ မှတ်တမ်းတင်ထားခြင်း

ဤကျေးရွာသည် အထွေထွေအုပ်ချုပ်ရေး ဦးစီးဌာန (GAD) မှ မှတ်တမ်းတင်ထားမှု ရှိပါသလား။

မရှိပါ ရှိပါသည်

ကျေးရွာခေါင်းဆောင် ဦးစိန်အောင် အမည်

လက်မှတ်

၀၄.၅ ၁၉.၂.၂၀၁၇

လူထုစည်းရုံးရေးမှူး

အမည်

လက်မှတ်

၀၄.၅ ၁၉.၂.၂၀၁၇

ဒေါ်နီငွေ နီ

ဒေါ်ဘဝဇွန်

(၃) ကျေးရွာအချက်အလက်များ(တတိယနှစ်စက်ဝန်း)

ပုံစံ - ၈ - ၁ ကျေးရွာအခြေခံအချက်အလက်များ (Form PC 1)

လယ်ညှန်မှုကို ကျေးရွာတစ်ရွာသို့ ပထမဆုံးပိတ်ဆက်ခရီး သွားရောက်သောအခါ လူထုစည်းရုံးရေးမှူးသည် ကျေးရွာ ဝေါင်းစည်းများအား ကျေးရွာအချက်အလက်များကို ဖေဖော်ဝါရီလတွင် တောင်းခံရသည်။ ဤအချက်အလက်များကို စီမံကိန်း ပိတ်ဆက်အစည်းဝေးပုဂံပိတ်ဆက်စီမံကိန်းပိတ်ဆက်အစည်းဝေးတွင် လူထုစည်းရုံးရေးမှူးသည် ဤအချက်အလက် များအား စစ်ဆေးပြီး မှန်ကန်အောင်ပြုလုပ်ရမည်။ ပြီးနောက်တွင် လူထုစည်းရုံးရေးမှူးမှ သတင်းအချက် အလက်ထဲသို့ Tablets မှ တဆင့် ဖြည့်သွင်းရမည်။

ကျေးရွာဝေါင်းစည်း အမည် မြို့-၆၄၂ လုံး	ကျေးရွာဝေါင်းစည်း၏ ဖုန်းနံပါတ် ၀၇- 401500892	လူထုစည်းရုံးရေးမှူး၏ အမည် ဒေါ် ခိုင်
ပြည်နယ်တိုင်းဒေသကြီး မလေး	မြို့နယ် ပေါင်	ကျေးရွာအုပ်စု ပလေး
		ကျေးရွာ ကျောက်မဲတောင်

ကား လူဦးရေ

လူမျိုးစု	အိမ်ထောင်စုအရေအတွက်	ကိုးကွယ်သည့်ဘာသာ	အိမ်ထောင်စုအရေအတွက်
လူမျိုးစု (၁) မြန်မာ	73	ဘာသာ (၁) ဗုဒ္ဓ	73
လူမျိုးစု (၂) -----		ဘာသာ (၂) -----	
လူမျိုးစု (၃) -----		ဘာသာ (၃) -----	
လူမျိုးစုစရာ ----- အခြား		ဘာသာစရာ -----	
	အရေအတွက်		
မသန်စွမ်းသူများ	4		
သက်ကြီးရွယ်အိုများ (၆၅ နှစ် နှင့် အထက်)	15		
စစ်ဘေးရှောင်			

	အမျိုးသား (အရေအတွက်)	အမျိုးသမီး (အရေအတွက်)
လူဦးရေ	321	170
လူမျိုးစု (၁) -----		
လူမျိုးစု (၂) -----		
လူမျိုးစု (၃) -----		
အခြား		
အိမ်ထောင်စဦးစီး	58	15

(စ) အခြေခံအစောက်အခံ အသုံးအဆောင်များ

စာသင်ကျောင်း	အမှတ် ခြံပေါ်	ကျွန်းမာရေး	အမှတ် ခြံပေါ်	ဘာသာရေး အစောက် အခံများ	အမှတ် ခြံပေါ်
မူကြီးကျောင်း	<input type="checkbox"/>	တိုက်နယ်စောရွှေ	<input type="checkbox"/>	ဝေတီ	<input type="checkbox"/>
မူလတန်းကျောင်း	<input checked="" type="checkbox"/>	ကျွန်းမာရေးဌာန	<input type="checkbox"/>	ဘုန်းကြီးကျောင်း	<input checked="" type="checkbox"/>
မူလွန်ကျောင်း	<input type="checkbox"/>	ကျွန်းမာရေးဌာနခွဲ	<input type="checkbox"/>	ဟိန္ဒူဘုရားကျောင်း	<input type="checkbox"/>
အလယ်တန်းကျောင်း	<input type="checkbox"/>	ဆေးပေးခန်း	<input type="checkbox"/>	ရေစိမ့်ကျောင်း	<input type="checkbox"/>
လယ်လွန်ကျောင်း	<input type="checkbox"/>	အခြား	<input type="checkbox"/>	ဗလီ	<input type="checkbox"/>
အထက်တန်းကျောင်း	<input type="checkbox"/>			အခြား	<input type="checkbox"/>
အခြား	<input type="checkbox"/>				
မှတ်ချက်		မှတ်ချက်		မှတ်ချက်	

(ဂ) ကျွမ်းကျင်သူများမှတ်တမ်း (ကျေးရွာတွင်နေထိုင်သော သို့မဟုတ် တခြားရွာမှလာရောက်သော ကျွမ်းကျင်သူများ)

(ခ) စာသင်ကျောင်း			(၂) ကျွန်းမာရေး			(၃) လက်မှုပညာရှင်		
	ရွာတွင် ထိုင်သူ	အခြားရွာမှ လာသူ		ရွာတွင် ထိုင်သူ	အခြား ရွာမှ လာ သူ		ရွာတွင် နေထိုင် သူ	အခြားရွာ မှလာသူ
မူလတန်းပြ ဆရာ/မ	<input checked="" type="checkbox"/>	<input type="checkbox"/>	ဆရာဝန်	<input type="checkbox"/>	<input type="checkbox"/>	လက်သမား	<input checked="" type="checkbox"/>	<input checked="" type="checkbox"/>
အထက်တန်း ပ ဆရာ/မ	<input type="checkbox"/>	<input type="checkbox"/>	လက်ထောက် ကျွန်းမာရေးမှူး	<input type="checkbox"/>	<input type="checkbox"/>	ပန်းရံ	<input checked="" type="checkbox"/>	<input checked="" type="checkbox"/>
အလယ်တန်း ပ ဆရာ/မ	<input type="checkbox"/>	<input type="checkbox"/>	အမျိုးသမီး ကျွန်းမာရေးဆရာ မ	<input type="checkbox"/>	<input type="checkbox"/>	လျှပ်စစ်ကျွမ်း ကျင်မီးသမား	<input type="checkbox"/>	<input checked="" type="checkbox"/>
မူကြီးဆရာ/မ	<input type="checkbox"/>	<input type="checkbox"/>	သားရွားဆရာမ	<input type="checkbox"/>	<input type="checkbox"/>	ရေပိုက်သူယ်သူ	<input checked="" type="checkbox"/>	<input checked="" type="checkbox"/>
အခြား	<input type="checkbox"/>	<input type="checkbox"/>	ပြည်သူ့ကျွန်းမာ ရေးလုပ်သား	<input type="checkbox"/>	<input type="checkbox"/>	စက်ပြင်ဆရာ	<input type="checkbox"/>	<input checked="" type="checkbox"/>
မှတ်ချက်			မှတ်ချက်			မှတ်ချက်		

(ဃ) ကျေးရွာသို့ ရောက်ရှိနိုင်သည့် လမ်းအခြေအနေ / ကျေးရွာတစ်ရွာသည် ၎င်း၏ ကျေးရွာအုပ်စုနှင့် ဆက်သွယ်ထားသော လမ်းအခြေအနေ (အောက်ပါတို့ကိုပိုင်းပါ)

ကျောက်ကြမ်းလမ်း: ကတ္တရာလမ်း ကွန်ကရစ်လမ်း: _____
 ကျောက်ခင်းလမ်း: မြေသားလမ်း လူသွားလမ်း: _____
 မော်တော်ဆိုင်ကယ်လမ်း: _____
 အခြား: _____

(င) ကျေးရွာဖွံ့ဖြိုးမှုစီမံချက်

(၁) လူထုတို့ပြုစီမံကိန်းမတင်မီ ဤကျေးရွာတွင်ကျေးရွာဖွံ့ဖြိုးမှု စီမံချက်ရှိခဲ့ပါသလား? ရှိပါသည် / မရှိပါ / မသိပါ

(၂) ရှိခဲ့ပါလျှင် ဤစီမံချက်ကို မည်သည့် ဝန်ထုပ်ပြင်ဆင်ခဲ့ပါသနည်း? နှစ် ၂၀၁၇ / မသိပါ

(၃) ဤစီမံချက်ကို ပြုနယ်မှုအတည်ပြုခဲ့ပါသလား? ပြုခဲ့ပါသည် / မပြုခဲ့ပါ / မသိပါ

(၈) ဝန်ထမ်းအသေး

(၁) ဤကျေးရွာ၏ဝန်ထမ်းမှ ၎င်းကျေးရွာအုပ်စု၏ဝန်ထမ်းအထိ ဝန်ထမ်းမည်မျှ ကျားစားသနည်း? ဝန်ထမ်း ၆ / မသိပါ

(၂) ဤကျေးရွာမှ ၎င်းကျေးရွာအုပ်စု၏ဝန်ထမ်း သွားလာရာတွင်ကြာမြင့်သည့်အချိန်

ခရောက်ခေ့ ရာသီတွင်ကြာချိန် ၃၀ မိနစ် ထောက်လှမ်း/မော်တော်ဆိုင်ကယ်/မြေလျှင်/လာ/မော်တော်ဘုတ်/အခြား

မိုးရာသီတွင်ကြာချိန် ၁၀ မိနစ် ထောက်လှမ်း/မော်တော်ဆိုင်ကယ်/မြေလျှင်/လာ/မော်တော်ဘုတ်/အခြား

(စ) ပတ်ဝန်းကျင်ဆိုင်ရာ သဘာဝဘေးအန္တရာယ်

ဤကျေးရွာတွင် ရေကြီးခြင်းကိုသို့ သဘာဝဘေးအန္တရာယ်ကူးရောက်မှုခြင်း ရှိပါသလား။
 မရှိပါ ရှိပါသည် ရှိလျှင်ဖော်ပြပါ

(ခ) ကျေးရွာတွင် ခွဲစည်းထားသော အဖွဲ့အစည်းများ

လူထုဝန်ပြုစီမံကိန်းမတိုင်မီ ဤကျေးရွာတွင် ကျေးရွာဖွံ့ဖြိုးရေးအတွက် အစိုးရ (သို့) ရွာသားများကိုယ်တိုင်(သို့) စီမံကိန်းတစ်ခုခုမှ ခွဲစည်းထားသည့် အဖွဲ့အစည်းများရှိပါသလား။

(၁) ဝန်ထမ်းစာရင်း

(၂) ကျေးရွာစီမံကိန်း

(ဂ) အထွေထွေအုပ်ချုပ်ရေး ဦးစီးဌာန (GAD) မှ မှတ်တမ်းတင်ထားခြင်း

ဤကျေးရွာသည် အထွေထွေအုပ်ချုပ်ရေး ဦးစီးဌာန (GAD) မှ မှတ်တမ်းတင်ထားမှု ရှိပါသလား။
 မရှိပါ ရှိပါသည်

ကျေးရွာခေါင်းဆောင် *[Signature]* အမည် *[Signature]*
လက်မှတ် ဝန. ၃.၁၀.၁၈

လူထုစည်းရုံးရေးမှူး အမည် *[Signature]*
လက်မှတ် *[Signature]* ဝန. ၃.၁၀.၁၈

၂၃။ စီမံကိန်းအချိန်ဇယား (ပုံစံ-၂)

(၁) စီမံကိန်းအချိန်ဇယား (ပထမနှစ်စက်ဝန်း)

ပုံစံ - ၀ - ၂ - စီမံကိန်းကော်မရှင်အချိန်ဇယား (PC 2)

လယ်ဦးနှစ်နှစ် သက်တိုင်ရာ၊ လုပ်ငန်းစဉ်များ/လက်ထောက်ပံ့ပေးမှုများ/စီမံကိန်းကော်မရှင်အချိန်ဇယား၊ စီမံကိန်းအချိန်ဇယား၊ စီမံကိန်းအချိန်ဇယား၊ စီမံကိန်းအချိန်ဇယား			
စီမံကိန်းအချိန်ဇယား (၁)			
စီမံကိန်းအချိန်ဇယား (၁)	စီမံကိန်းအချိန်ဇယား (၂)	စီမံကိန်းအချိန်ဇယား (၃)	စီမံကိန်းအချိန်ဇယား (၄)
စီမံကိန်းအချိန်ဇယား (၅)	စီမံကိန်းအချိန်ဇယား (၆)	စီမံကိန်းအချိန်ဇယား (၇)	စီမံကိန်းအချိန်ဇယား (၈)

စီမံကိန်းအချိန်ဇယား	စီမံကိန်းအချိန်ဇယား		စီမံကိန်းအချိန်ဇယား			
	စီမံကိန်းအချိန်ဇယား	စီမံကိန်းအချိန်ဇယား	စီမံကိန်းအချိန်ဇယား	စီမံကိန်းအချိန်ဇယား	စီမံကိန်းအချိန်ဇယား	စီမံကိန်းအချိန်ဇယား
၁။ စီမံကိန်းအချိန်ဇယား	၁၈.၂.၁၇	၁၈.၂.၁၇	၁၈.၂.၁၇	၁၈.၂.၁၇	၁၈.၂.၁၇	၁၈.၂.၁၇
၂။ စီမံကိန်းအချိန်ဇယား	၁၉.၂.၁၇	၁၉.၂.၁၇	၁၉.၂.၁၇	၁၉.၂.၁၇	၁၉.၂.၁၇	၁၉.၂.၁၇
၃။ စီမံကိန်းအချိန်ဇယား	၁၈.၃.၁၇	၁၈.၃.၁၇	၁၈.၃.၁၇	၁၈.၃.၁၇	၁၈.၃.၁၇	၁၈.၃.၁၇
၄။ စီမံကိန်းအချိန်ဇယား	၁၉.၃.၁၇	၁၉.၃.၁၇	၁၉.၃.၁၇	၁၉.၃.၁၇	၁၉.၃.၁၇	၁၉.၃.၁၇
၅။ စီမံကိန်းအချိန်ဇယား	၁၉.၄.၁၇	၁၉.၄.၁၇	၁၉.၄.၁၇	၁၉.၄.၁၇	၁၉.၄.၁၇	၁၉.၄.၁၇

(၂) စီမံကိန်းအချိန်ဇယား(ဒုတိယနှစ်စက်ဝန်း)

နံပါတ် - ၂ - စီမံကိန်းတင်ပြချက်အချိန်ဇယား (PC 2)

လမ်းညွှန်မှာ အောက်ဖော်ပြပါအတိုင်းအကျိုးရှိစေရန်အတွက် လမ်းညွှန်ချက်များကို စီမံကိန်းတင်ပြချက်အချိန်ဇယားတွင် ဖော်ပြရမည်။

လမ်းညွှန်ချက်များကို အောက်ဖော်ပြပါအတိုင်း စီမံကိန်းတင်ပြချက်အချိန်ဇယားတွင် ဖော်ပြရမည်။

မူရင်းအချက်အလက်များကို စီမံကိန်းတင်ပြချက်အချိန်ဇယားတွင် ဖော်ပြရမည်။

မူရင်းအချက်အလက်များကို စီမံကိန်းတင်ပြချက်အချိန်ဇယားတွင် ဖော်ပြရမည်။

မူရင်းအချက်အလက်များကို စီမံကိန်းတင်ပြချက်အချိန်ဇယားတွင် ဖော်ပြရမည်။

မူရင်းအချက်အလက်များကို စီမံကိန်းတင်ပြချက်အချိန်ဇယားတွင် ဖော်ပြရမည်။

စီမံကိန်းအမျိုးအမည်	မူရင်း		အချိန်ဇယား				အစီအစဉ်အရ စီမံကိန်းအချိန်ဇယား	အစီအစဉ်အရ စီမံကိန်းအချိန်ဇယား
	စတင်ရက်	အဆုံးရက်	အချိန်ဇယား	အချိန်ဇယား	အချိန်ဇယား	အချိန်ဇယား		
၁။ စီမံကိန်းအမျိုးအမည်	၂၆.၁၀.၁၇	၂၆.၁၀.၁၇	၂၈	၂၈	၆၆	၆၆	၆၆	၆၆
၂။ စီမံကိန်းအမျိုးအမည်	၂၇.၁၀.၁၇	၂၇.၁၀.၁၇	၅၇	၅၇	၆၈	၆၈	၆၈	၆၈
၃။ စီမံကိန်းအမျိုးအမည်	၂၈.၁၀.၁၇		၇	၅	၁၂	၁၂	၁၂	၁၂
၄။ စီမံကိန်းအမျိုးအမည်	၁၀.၁၁.၁၇	၁၀.၁၁.၁၇						
၅။ စီမံကိန်းအမျိုးအမည်	၂၅.၁၁.၁၇	၂၅.၁၁.၁၇	၁၇	၂၄	၄၁	၄၁	၄၁	၄၁
၆။ စီမံကိန်းအမျိုးအမည်								
၇။ စီမံကိန်းအမျိုးအမည်	၁၇.၁.၁၈	၂၅.၁၁.၁၇	၈	၇	၁၅	၁၅	၁၅	၁၅

ပုံစံ - ၈ - ၂ - မိမိကိန်းကော်သန်ထပ်မံယာဉ် (PC 2)

လက်ခြွယ်နှစ် သက်ဆိုင်ရာလုပ်ငန်းစဉ်များ/လက်ထောက်အဖွဲ့အစည်းများ/မိမိကိန်းကော်သန်ထပ်မံယာဉ်စီမံကိန်း ကျေးဇူးတင်ပေးသည့် ဤစက် ဖြည့်သွင်းရမည့်

စတင်ရက်စွဲ/ရက်စွဲအထိ ၆.၇.၂၀၂၃

၈.၂. ၂၀.၂၀.၂၀

ပြင်ဆင်ရမည့် ဇယား: မြို့နယ် ဝေါင်

စီမံကိန်းအမျိုးအစား စက်ဝန်း(၁) စက်ဝန်း(၂) စက်ဝန်း(၃) စက်ဝန်း(၄)

စီမံကိန်းအမျိုးအစား ပြောရန်: စီမံကိန်း ပြောရန်

မိမိကိန်းကော်သန်အမျိုးအစား	၈.၂.၂		အစီအစဉ်အကျဉ်းချုပ်					စီမံ စာရင်း %
	စတင်ရက်စွဲ	ပြီးစီးရက်စွဲ	အမျိုးအစား	အမျိုးအစား အရေအတွက်	အမျိုးအစား အရေအတွက်	အမျိုးအစား အရေအတွက်	အမျိုးအစား အရေအတွက်	
၁။ စီမံကိန်းကော်သန်	၂.၁၀.၂၀	၃.၁၀.၂၀	၂၄	၃၂	၅၅	၅၆	၇၃	
၂။ စီမံကိန်းကော်သန်	၂၅.၁၀.၂၀	၂၅.၁၀.၂၀	၂၅	၂၅	၅၃	၅၃	၇၃	
၃။ စီမံကိန်းကော်သန်								
၄။ မြို့နယ်အစီအစဉ် မိမိကိန်းကော်သန် အစီအစဉ်								
၅။ မြို့နယ် မိမိကိန်းကော်သန် အစီအစဉ်								
၆။ မိမိကိန်းကော်သန် အစီအစဉ်								
၇။ မိမိကိန်းကော်သန် အစီအစဉ်								

၆.၂။ ဝယ်ယူရေးအစီအစဉ် ရေးဆွဲခြင်း									
၆.၃။ ဘဏ္ဍာရေးကုန်ကျမှု လျာထားအစီအစဉ် ရေးဆွဲခြင်း									
၆.၄။ ပြင်/ထိန်းအစီအစဉ် ရေးဆွဲခြင်း									
၇။ စီမံကိန်းလုပ်ငန်းခွဲ တိုးတက်မှု စောင့်ကြည့် အစည်းအဝေး									
၇.၁။ အစည်းအဝေး ပထမအကြိမ်									
၇.၂။ အစည်းအဝေး ဒုတိယအကြိမ်									
၇.၃။ အစည်းအဝေး တတိယအကြိမ်									
၈။ စီမံကိန်းလုပ်ငန်းခွဲ အပြီးသတ်စစ်ဆေးခြင်း အစည်းအဝေး									
၉။ လူထုစစ်ဆေးခွဲအစည်းအဝေး									

၂၄။ ကျေးရွာဖွံ့ဖြိုးရေးဦးစားပေးအစီအစဉ် (ပုံစံ-၃)

(၁) ကျေးရွာဖွံ့ဖြိုးရေးဦးစားပေးအစီအစဉ် (ပထမနှစ်စက်ဝန်း)

(၂၀၁၇-၂၀၁၈ ခုနှစ် ဦးစားပေးအစီအစဉ်)

ကျေးရွာအုပ်စုအမည် (၁) _____ ကျေးရွာအုပ်စုအမည် (၂) _____	
နေ့စွဲ 19-2-17	ကော်မတီအဖွဲ့ဝင် (၂) ဦးစားပေး (၁) ဦးစားပေး <input type="checkbox"/> ဦးစားပေး (၂) <input type="checkbox"/> ဦးစားပေး
ပြည်နယ်အမည် မအွေ့၊ ပြည် ပေါက်	ကျေးရွာအုပ်စု မဟောင်း၊ ကျေးရွာအုပ်စုအမည်

ကော်မတီအဖွဲ့ဝင်များအား အစီအစဉ်အရ အလုပ်အကိုင်အခွင့်အလမ်းများ ပေးအပ်ခြင်းအတွက် ဤကျေးရွာအုပ်စုအဖွဲ့ဝင်များအတွက်
 အစီအစဉ်အရ အလုပ်အကိုင်အခွင့်အလမ်းများ ပေးအပ်ခြင်းအတွက် (အစီအစဉ်/အစီအစဉ်အရ အလုပ်အကိုင်အခွင့်အလမ်းများ ပေးအပ်ခြင်း)

အစီအစဉ်အရ အလုပ်အကိုင်အခွင့်အလမ်းများ	အစီအစဉ်အရ အလုပ်အကိုင်အခွင့်အလမ်းများ
၁။ အသက် ၁၇ နှစ်အောက်အရွယ်ရှိသူများ ခံပါသည်။	၁။ ကျေးရွာအုပ်စုအဖွဲ့ဝင်များ ခံပါသည်။
၂။ ကျေးရွာအုပ်စုအဖွဲ့ဝင်များ ခံပါသည်။	၂။ ကျေးရွာအုပ်စုအဖွဲ့ဝင်များ ခံပါသည်။
၃။ ကျေးရွာအုပ်စုအဖွဲ့ဝင်များ ခံပါသည်။	၃။ ကျေးရွာအုပ်စုအဖွဲ့ဝင်များ ခံပါသည်။
၄။ ကျေးရွာအုပ်စုအဖွဲ့ဝင်များ ခံပါသည်။	၄။ ကျေးရွာအုပ်စုအဖွဲ့ဝင်များ ခံပါသည်။
၅။ ကျေးရွာအုပ်စုအဖွဲ့ဝင်များ ခံပါသည်။	၅။ ကျေးရွာအုပ်စုအဖွဲ့ဝင်များ ခံပါသည်။
၆။	၆။
၇။	၇။
၈။	၈။
၉။	၉။
၁၀။	၁၀။
၁၁။	၁၁။

၀၇		၀၇	
၀၈		၀၈	
၀၉		၀၉	

၈၂ မြန်မာ့ပြည်ထောင်စု - မောင်လားမည် (၅)နှစ် အတွင်း မတူမျိုးစုံ ဦးစား မြန်မာ့အလင်းစာတိုက်များအား တင်ပြပါ။

ထပ်စားအဖွဲ့ တင်ပြသောမြန်မာ့စာတိုက်များ	ထပ်စားအဖွဲ့ တင်ပြသောမြန်မာ့စာတိုက်များ
၀ ဆင်စာတွင်း ဒုဗ္ဗေတေ နှင့် ဤဗမာ့မည်	၀ မိတ်တိုင်ကုမ္ပဏီ၏ ပြန်လမ်း ဤဗမာ့မည်
၁ စာတိုက် မိတ်တိုင်ကုမ္ပဏီ၏ ပြန်လမ်း ဤဗမာ့မည်	၁ ဆင်စာတွင်း ဒုဗ္ဗေတေ နှင့် ဤဗမာ့မည်
၂ ဇယားနီ ဇီလင်း ဤဗမာ့မည်	၂ ကျောင်းဝင်း (ဗမာ့မည်) ဤဗမာ့မည်
၃ ကျောင်းဝင်း (ဗမာ့မည်) ဤဗမာ့မည်	၃ စာတိုက်လမ်း ဝဇ္ဇာလမ်း ဝဇ္ဇာလမ်း ဝဇ္ဇာလမ်း
၄ စာတိုက်လမ်း ဝဇ္ဇာလမ်း ဝဇ္ဇာလမ်း ဝဇ္ဇာလမ်း	၄ ဇယားနီ ဇီလင်း ဤဗမာ့မည်
၅ စာတိုက် ဝဇ္ဇာလမ်း ဝဇ္ဇာလမ်း ဝဇ္ဇာလမ်း	၅ စာတိုက် ဝဇ္ဇာလမ်း ဝဇ္ဇာလမ်း ဝဇ္ဇာလမ်း
၆	၆ စာတိုက် ဝဇ္ဇာလမ်း ဝဇ္ဇာလမ်း ဝဇ္ဇာလမ်း
၇	၇
၈	၈
၉	၉
၁၀	၁၀
၁၁	၁၁
၁၂	၁၂
၁၃	၁၃

၀၇		၀၇	
၀၈		၀၈	

၈၈ လူ့ပတ်ဝန်းကျင် ဝန်ဆောင်မှု (၄) နှစ်အတွက် အကျဉ်းချုပ် ဝန်ဆောင်မှု ဝန်ထမ်းများ၏ အသက်အရွယ်နှင့် အခြားအချက်အလက်များ

အသက်	အကျဉ်းချုပ် ဝန်ဆောင်မှု ဝန်ထမ်းများ	အသက်အရွယ် (အမျိုးအမည်/အမျိုးအမည်/အမျိုးအမည်)	ဝန်ထမ်း အသက်အရွယ်	အကျဉ်းချုပ် ဝန်ထမ်းများ
၀	အကျဉ်းချုပ် ဝန်ထမ်းများ	၈	၁၀၀၀၀၀၀	၄၇၄
၁	အကျဉ်းချုပ် ဝန်ထမ်းများ	၈+၉	၁၀၀၀၀၀၀	၄၇၄
၂	အကျဉ်းချုပ် ဝန်ထမ်းများ	၈	၁၀၀၀၀၀၀	၄၇၄
၃	အကျဉ်းချုပ် ဝန်ထမ်းများ	၈+၉	၁၀၀၀၀၀၀	၄၇၄
၄	အကျဉ်းချုပ် ဝန်ထမ်းများ	၈+၉	၁၀၀၀၀၀၀	၄၇၄
၅	အကျဉ်းချုပ် ဝန်ထမ်းများ	၈+၉	၁၀၀၀၀၀၀	၄၇၄
၆				
၇				
၈				
၉				
၁၀				
၁၁				
၁၂				
၁၃				
၁၄				
၁၅				
၁၆				
၁၇				
၁၈				
၁၉				
၂၀				

၁၁။ လူထုဝိသေ့စွဲခံ လာမည့် (၄) နှစ်အတွက် အကျုံးမဝင်သော ဦးစားပေး ဖွဲ့စည်းထားရာ လုပ်ငန်း အစီအစဉ်များအားဖော်ပြပါ။

အစဉ်	ကျေးရွာအတွက် ဦးစားပေး ဖွဲ့စည်း ထားသော လုပ်ငန်းစဉ်များ	အဆိုပြုသူ (အမျိုးသားများ/ အမျိုးသမီးများ/အမျိုးသား + အမျိုးသမီး)	အဆိုအတည်
၀	ထူရှ် (ပီ.ကျား. ဒုဇေခိ	၀	
၂			
၃			
၄			
၅			
၆			
၇			
၈			
၉			
၁၀			

ခေါင်းဆောင်၊ ကျေးရွာဝိသေ့စွဲအထောက်အကူပြုကော်မတီမှ အတည်ပြုသည်။

အမည် ဒေါ်ဝင်းစာရော လက်မှတ် ဝေ ဝန်.ရ ၁၉.၂.၁၇

၀၅		၀၅	
----	--	----	--

၀၁ မျက်နှာပြင် - နောင်လာမည့် (၅) နှစ် အတွင်း ကျေးရွာပို့ချရေး မျက်နှာပြင်လျာထားချက်များအား တင်ပြပါ။

အမျိုးသားအဖွဲ့မှ တင်ပြသော မျက်နှာပြင်ချက်များ	အမျိုးသမီးအဖွဲ့မှ တင်ပြသော မျက်နှာပြင်ချက်များ
ကျေးသားများ၏ ကြည်ရှင်မိ၊ ရှင်မိ၊ လာရန် မျက်နှာပြင် ဖြစ်သည်။	၀ ကျေးသား၊ များစွာကြည်ရှင်မိ၊ ရှင်မိ၊ ဖြစ်သည်။
၂ ရေအလွယ်တကူရသည့် မြေကွက် မျက်နှာပြင် ဖြစ်သည်။	၂ ရေအလွယ်တကူရသည့် မြေကွက် မျက်နှာပြင် ဖြစ်သည်။
၃ ကျေးငါးခြံစည်းရိုး၊ ကျေးငါးမွန် လာရန် မျက်နှာပြင် ဖြစ်သည်။	၃ ကျေးငါးခြံစည်းရိုး၊ ကျေးငါးမွန် လာရန် မျက်နှာပြင် ဖြစ်သည်။
၄ ရွာအတွင်း လမ်းများ၊ သွားလာရ လွယ်ကူရန် မျက်နှာပြင် ဖြစ်သည်။	၄ ရွာအတွင်း လမ်းများ၊ သွားလာရ လွယ်ကူရန် မျက်နှာပြင် ဖြစ်သည်။
၅	၅
၆	၆
၇	၇
၈	၈
၉	၉
၁၀	၁၀
၁၁	၁၁
၁၂	၁၂
၁၃	
၁၄	
၁၅	

၀၂ လူထုစိတ်နှစ်လက် (၇) နှစ်အတွက် အကျိုးဝင်သော ဦးစားပေး ပြုပြင်ဆင်ဆင်မှု လုပ်ငန်း အစီအစဉ်များအားတင်ပြပါ။

အမည်	ကျေးရွာအတွက် ဦးစားပေး	အဆိုပြုသူ (အမျိုးသားများ/ မိန်းမကလေးများ)	အကျိုးစီးပွားစွန့်ခွဲသူ
------	-----------------------	---	-------------------------

	ဖွံ့ဖြိုးတိုးတက်မှု လုပ်ငန်းစဉ်များ	အမျိုးသမီးများ/အမျိုးသား+ အမျိုးသမီး)	စရိတ်	ခန့်မှန်းခြေ အရေ အတွက်
၀	ကျေးရွာအတွက် ဝန်ထောက်	(m+d)		၄၉၁
၂	ရွာတွင် ရေပေးစနစ်	(m+d)		
၃	ရွာတွင် ရေပေးစနစ်	m		
၄	ရွာတွင် ရေပေးစနစ်	(m+d)		
၅	ကျေးရွာအတွက်	၈		
၆	ကျေးရွာအတွက်	၈		
၇	ကျေးရွာအတွက်	m		
၈				
၉				
၁၀				
၁၁				
၁၂				

ဇယား လူထုစီမံကိန်း၏ လာမည့် (၄) နှစ်အတွက် အကျိုးပေးသော ဦးစားပေး ဖွံ့ဖြိုးတိုးတက်မှု လုပ်ငန်း အစီအစဉ်များအားဖော်ပြပါ။

အဆင့်	ကျေးရွာအတွက် ဦးစားပေး ဖွံ့ဖြိုး တိုးတက်မှု လုပ်ငန်းစဉ်များ	အဆိုပြုသူ (အမျိုးသားများ/ အမျိုးသမီးများ/အမျိုးသား+ အမျိုးသမီး)	အခန်းကဏ္ဍ
၀	ကျေးရွာအတွက် ဝန်ထောက်	၈ + ၈	
၂	ကျေးရွာအတွက် ရေပေးစနစ်	၈ + ၈	
၃	ကျေးရွာအတွက် ရေပေးစနစ်	၈ + ၈	
၄			
၅			
၆			
၇			

ခေါင်းဆောင်၊ ကျေးရွာစီမံကိန်းအထောက်အကူပြုကော်မတီမှ အတည်ပြုသည်။

အမည် ဦးစိုးမိုး လက်မှတ် [Signature] ခန့်.စ. 27.10.17

ရေတွက်ချက် (၆)

နေ့စဉ်အစီအစဉ် (၆) ကြားနာရေး အဖွဲ့ဝင်များအား ဖြစ်ထောင်ဆွဲခြင်း

အစီအစဉ်

ပုဂ္ဂိုလ်အား VPSO တွင်ထားရှိရပါမည်။ အခြားအဖွဲ့များနှင့် ညှိနှိုင်းရန်အတွက် ကြားနာရေး ဖွဲ့စည်းမှု၊ MIB သို့ အဖွဲ့ဝင်များ

	အစဉ်	လုပ်ငန်း	မည်သူ ကြားနာရေး	အဖွဲ့ဝင်အဖွဲ့ (သို့) အဖွဲ့	မှတ်တမ်း ရရှိထားပါသလော
အခြားအဖွဲ့အစည်း	၀				
	၂				
	၃				
	၄				
	၅				
အသက်မွေးဝမ်းကျောင်း စိုက်ပျိုးရေး	၀	ကလေးစားရေး ဝန်ထမ်း			
	၂				
	၃				
	၄				
	၅				
ကျန်းမာရေးနှင့် အာဟာရ	၀	ကျန်းမာရေး ဝန်ထမ်း			
	၂				
	၃				
	၄				
	၅				
ပညာရေး	၀	ကျောင်းဆရာမ			
	၂				
	၃				
	၄				
	၅				
အခြား	၀				
	၂				
	၃				
	၄				
	၅				

(၃) ကျေးရွာဖွံ့ဖြိုးရေးဦးစားပေးအစီအစဉ် (တတိယနှစ်စက်ဝန်း)

ပုံစံ - ၈-၃ ကျေးရွာဖွံ့ဖြိုးရေး ဦးစားပေးအစီအစဉ် (Form PC 3)

လမ်းညွှန်စွာ အဆင့်(၃)ကျေးရွာမှန်းချက်အစဉ်အပေးပြီးဆုံးသောအခါ ကျေးရွာစီမံကိန်း အထောက်အကူပြု ကော်မတီ သည် လူထုစည်းရုံးရေးမှူးအကူအညီဖြင့် ဤပုံစံကိုပြည့်စုံအောင် ဖြည့်သွင်းရမည်။			
လူထုစည်းရုံးရေးမှူး/ဝန်ထမ်း အမည် ဒေါ်ခိုင်			
နေ့စွဲ ၂.၁၀.၂၀၁၈	စက်ဝန်းအား အမှတ်ခြစ်ပါ (✓) <input checked="" type="checkbox"/> စက်ဝန်း(၁) <input type="checkbox"/> စက်ဝန်း(၂) <input type="checkbox"/> စက်ဝန်း(၃) <input type="checkbox"/> စက်ဝန်း(၄)		
ပြည်နယ်/တိုင်း မကွေး	မြို့နယ် မော်	ကျေးရွာအုပ်စု ပလောင်း	ကျေးရွာ ကျောက်မဲတောင်

က။ အခက်အခဲအတားအဆီးများအားရွေးနှေးခြင်း - ယခုလက်ရှိအခြေအနေတွင်ဤကျေးရွာဖွံ့ဖြိုးတိုးတက်ရေးအတွက် အဓိကအခက်အခဲအတားအဆီးများသည် မည်သည်များဖြစ်ပါသနည်း။ (အမျိုးသား/သမီး အနည်းဆုံးအခက်အခဲ ၅ ခုစီဖော်ပြပါ)

အုပ်စုခွဲရွေးနှေးမှုများမှ တင်ပြသောအခက်အခဲအတားအဆီးများ	
မူလက ရွာကျောင်းဆောင် မရှိဘဲ နတ်ကန် မူလကလေးများ ပညာ ဈေး နာခက် နာခဲ ခြိပါသည်။	<input type="checkbox"/> ကျား <input type="checkbox"/> မ <input type="checkbox"/> ကျား+မ
မိုးရာသီတွင် ရွာတွင်း လမ်း များ ချွေးလာစား ခက်ခဲ ပါသည်။	<input type="checkbox"/> ကျား <input type="checkbox"/> မ <input type="checkbox"/> ကျား+မ
ကျောင်းခြံခင်း ရိုး မရှိဘဲ နတ်ကန် စာသင်ကလေး လုံခြုံမှု မရှိပါ။	<input type="checkbox"/> ကျား <input type="checkbox"/> မ <input type="checkbox"/> ကျား+မ
စာရေး ဝိုင်းမရှိဘဲ နတ်ကန် ကျေးရွာအုပ်စု ဖြစ်သူများ မဟုတ်ဘဲ နည်း ပါ ပါ သည်။	<input type="checkbox"/> ကျား <input type="checkbox"/> မ <input type="checkbox"/> ကျား+မ
ဆေးခန်း မရှိဘဲ နတ်ကန် မကျန်းမာဘဲ နာခဲ နာခဲ ခြိပါ သည်။	<input type="checkbox"/> ကျား <input type="checkbox"/> မ <input type="checkbox"/> ကျား+မ
၂၄ နာရီ စီး မရှိဘဲ နတ်ကန် ကလေးများ ပညာရေး နှောင့်နှေး ပါသည်။	<input type="checkbox"/> ကျား <input type="checkbox"/> မ <input type="checkbox"/> ကျား+မ
အိမ်တွင်း မြေလက် မြေ ပညာ နည်း ပါ ပါ သည်။	<input type="checkbox"/> ကျား <input type="checkbox"/> မ <input type="checkbox"/> ကျား+မ
	<input type="checkbox"/> ကျား <input type="checkbox"/> မ <input type="checkbox"/> ကျား+မ
	<input type="checkbox"/> ကျား <input type="checkbox"/> မ <input type="checkbox"/> ကျား+မ

	<input type="checkbox"/> ကျား <input type="checkbox"/> မ <input type="checkbox"/> ကျား+မ
	<input type="checkbox"/> ကျား <input type="checkbox"/> မ <input type="checkbox"/> ကျား+မ
	<input type="checkbox"/> ကျား <input type="checkbox"/> မ <input type="checkbox"/> ကျား+မ
	<input type="checkbox"/> ကျား <input type="checkbox"/> မ <input type="checkbox"/> ကျား+မ
	<input type="checkbox"/> ကျား <input type="checkbox"/> မ <input type="checkbox"/> ကျား+မ
	<input type="checkbox"/> ကျား <input type="checkbox"/> မ <input type="checkbox"/> ကျား+မ

ခါ မျှော်မှန်းခြင်း- နောင်လာမည့် (၅) နှစ် အတွင်း ကျေးရွာဖွံ့ဖြိုးရေး မျှော်မှန်းလျာထားချက်များအား တင်ပြပါ။

အုပ်စုခွဲစွဲရေးမှူးများမှ တင်ပြသောအခက်အခဲအတားအဆီးများ	
မူလကွန်ကျောင်းဆောင်ရှိ သစ်သီးအတွက် မူလကွန်ကလေးများ ပညာရေး၊ တိုးတက်လာစေရန်	<input type="checkbox"/> ကျား <input type="checkbox"/> မ <input type="checkbox"/> ကျား+မ
မိုးတွင်းတွင် ရွာတွင်းလမ်းသွားလာရေး၊ နာဆင်ဖြေဆော်ရန်	<input type="checkbox"/> ကျား <input type="checkbox"/> မ <input type="checkbox"/> ကျား+မ
ကျောင်းခြံစုန်း၊ ရွာ၊ ရွာသစ်အတွက် ကလေးများ လုံခြုံမှုရှိလာစေရန်	<input type="checkbox"/> ကျား <input type="checkbox"/> မ <input type="checkbox"/> ကျား+မ
၂၄ နှစ်အထိ မီးရှစ်သစ်အတွက် ကလေးများ ပညာရေး၊ တိုးတက်လာစေ ရန်	<input type="checkbox"/> ကျား <input type="checkbox"/> မ <input type="checkbox"/> ကျား+မ
ခက်ခဲသည့် တိုက်ရွာသစ် အတွက် ရွာနေ ဖြစ်ရန်များ ဖယ်တိုက်တိုက် ပြား စေရန်	<input type="checkbox"/> ကျား <input type="checkbox"/> မ <input type="checkbox"/> ကျား+မ
ဆေးပေးခန်း ရွာသစ် အတွက် များသော နာစာ နာစာ နာစာ နာစာ နာစာ စေရန်	<input type="checkbox"/> ကျား <input type="checkbox"/> မ <input type="checkbox"/> ကျား+မ
	<input type="checkbox"/> ကျား <input type="checkbox"/> မ <input type="checkbox"/> ကျား+မ

	<input type="checkbox"/> ကျား <input type="checkbox"/> မ <input type="checkbox"/> ကျား+မ
	<input type="checkbox"/> ကျား <input type="checkbox"/> မ <input type="checkbox"/> ကျား+မ
	<input type="checkbox"/> ကျား <input type="checkbox"/> မ <input type="checkbox"/> ကျား+မ
	<input type="checkbox"/> ကျား <input type="checkbox"/> မ <input type="checkbox"/> ကျား+မ
	<input type="checkbox"/> ကျား <input type="checkbox"/> မ <input type="checkbox"/> ကျား+မ
	<input type="checkbox"/> ကျား <input type="checkbox"/> မ <input type="checkbox"/> ကျား+မ
	<input type="checkbox"/> ကျား <input type="checkbox"/> မ <input type="checkbox"/> ကျား+မ
	<input type="checkbox"/> ကျား <input type="checkbox"/> မ <input type="checkbox"/> ကျား+မ

က။ လူထုစီမံကိန်း၏ လာမည့်(၄)နှစ်အတွက် အကျုံးဝင်သော ဦးစားပေး ဖွံ့ဖြိုးတိုးတက်မှု လုပ်ငန်း အစီအစဉ်များအားဖော်ပြပါ။

ဦးစားပေးအဆင့်	ကျေးရွာအတွက် ဦးစားပေး ဖွံ့ဖြိုးတိုးတက်မှု လုပ်ငန်းစဉ်များ	အဆိုပြုသူ (အမျိုးသားများ/ အမျိုးသမီးများ/ အမျိုးသား+ အမျိုးသမီး)	အခန်းကဏ္ဍ	ဦးစားပေး အဆင့် သတ်မှတ်ချက်	ခန့်မှန်း ကုန်ကျစရိတ်	အကျိုးခံစားခွင့်ရှိသူ ခန့်မှန်းခြေအရေအတွက်		
						ကျား	မ	ပေါင်း
၁	သာသင်ကျောင်း တည်ဆောက်ခြင်း	က+မ	ပညာရေး	1	22,000,000	321	170	491
၂	ရွာတွင်းလမ်းပြုပြင်ခြင်း	က+မ	လမ်းပန်းဆက်သွယ်ရေး	2	10,000,000	321	170	491
၃	ကျောင်းခြံစည်းရိုး	က+မ	ပညာရေး	3	15,000,000	321	170	491
၄	မီးအန္တရာယ် တိုင်းပယ်ရေး	က+မ	မီးလင်းရေး	4	20,000,000	321	170	491

၅	စာထုတ်ပို့ရန်	က+မ	ပညာ ရေး	5	60000000	321	170	491
၆	ဆေးပေးခန့်	က+မ	ကျန်း မာရေး	6	10,000,000	321	170	491
၇								
၈								
၉								
၁၀								

ဃ။ လူထုစီမံကိန်း၏ လာမည့် (၄) နှစ်အတွက် အကျုံးမဝင်သော ဦးစားပေး ဖွံ့ဖြိုးတိုးတက်မှု လုပ်ငန်း အစီအစဉ်များအားဖော်ပြပါ။

အဆင့်	ကျေးရွာအတွက် ဦးစားပေး ဖွံ့ဖြိုး တိုးတက်မှု လုပ်ငန်းစဉ်များ	အဆိုပြုသူ (အမျိုးသားများ/ အမျိုးသမီးများ/အမျိုးသား+ အမျိုးသမီး)	အခန်းကဏ္ဍ
၁	စက်ချယ် သစ်တော	မ	အခြေခံ
၂			
၃			
၄			
၅			
၆			

ခေါင်းဆောင်၊ ကျေးရွာစီမံကိန်းအထောက်အကူပြုကော်မတီမှအတည်ပြုသည်။

အမည် ----- လက်မှတ် ----- နေ့စွဲ -----

၂၇။ ကဏ္ဍအလိုက်ဦးစားပေးဖွံ့ဖြိုးရေးလုပ်ငန်းစဉ်များ

ကဏ္ဍအလိုက် လုပ်ငန်းချုပ်ပေးသော:

ကဏ္ဍ	စဉ်	လုပ်ငန်းအမျိုးအစား	အဆိုပြုသူ (အမှန်ဖြစ်ရန်)			ခုနှစ်	ထောက်ပံ့မည့်အဖွဲ့အစည်း (သို့) ဌာန	မှတ်ချက်
			ကျား	မ	ကျား+မ			
အခြေခံအဆောက်အအုံကဏ္ဍ (လမ်း/တံတား/ရေရရှိရေး/မီးလင်းရေး)	၁	ရွာတွင်းပစ်ငြေဖွေးခြင်း			✓	၂၀၁၉	မူတည်မဟုတ်	
	၂	စက်ဝိုင်းဖွဲ့စည်းရေး			✓	။	။	
	၃							
	၄							
	၅							
လူမှုဖွံ့ဖြိုးရေးကဏ္ဍ (ပညာရေး/ ကျန်းမာရေး နှင့် ဆိုင်သောအဆောက်အအုံများနှင့် အခြားလိုအပ်ချက်များ)	၁	စာသင်ကျောင်းဆောက်ခြင်း			✓	၂၀၁၉	မူတည်မဟုတ်	
	၂	ကျောင်းခြံစည်းစိမ်			✓	။	ပညာရေး	
	၃	ဆေးပေးနှံ			✓	။	ကျန်းမာရေး	
	၄	အခြေခံအဆောက်အအုံ			✓	။	မူတည်မဟုတ်	
	၅	စာ						
သက်မွေးဝမ်းကျောင်းကဏ္ဍ (စိုက်ပျိုးရေး/ မွေးမြူရေး နှင့် ဆိုင်သော အဆောက်အအုံများနှင့် အခြား လိုအပ်ချက်များ)	၁	စက်ချက်သစ်တင်		✓		၂၀၁၉	စိမ်းတွင်းဖွဲ့	
	၂							
	၃							
	၄							
	၅							
သဘာဝသားအဖွဲ့ကဏ္ဍ လျှောက်ပေးရေး ကဏ္ဍ	၁							
	၂							
	၃							
	၄							
	၅							
အခြားကဏ္ဍ (ဌာနဆိုင်ရာများသို့ လွှဲပြောင်းနိုင်ခြင်း နှင့် အကောင်အထည်ဖော်ဆောင်ရွက်ပေးနိုင်ခြင်းမရှိသော လုပ်ငန်းများ)	၁							
	၂							
	၃							
	၄							
	၅							

၂၈။ ကျေးရွာဖွံ့ဖြိုးရေးအစီအစဉ်ဆောင်ရွက်မှုမှတ်တမ်းဇာတ်ပုံများ



ပထမအကြိမ် ကျေးရွာအစည်းအဝေး







ကျေးလက်လူထုအခြေပြု၊ ဖွံ့ဖြိုးမှုကို တို့ရေးရှာ။

လူထုဗဟိုပြုစီမံကိန်းရုံး၊ ကျေးလက်ဒေသဖွံ့ဖြိုးတိုးတက်ရေးဦးစီးဌာန၊
ပေါက်မြို့နယ်၊မကွေးတိုင်းဒေသကြီး။

ရုံးဖုန်းနံပါတ်- 062-45358

www.cdd.drdmyanmar.org