

ပြည်ထောင်စု သမ္မတ မြန်မာနိုင်ငံတော်အစိုးရ
စိုက်ပျိုးရေး ၊ မွေးမြူရေးနှင့် ဆည်မြောင်းဝန်ကြီးဌာန
ကျေးလက်ဒေသဖွံ့ဖြိုးတိုးတက်ရေးဦးစီးဌာန
ဘီးလင်းမြို့နယ်



National Community Driven Development Project

လူထုဗဟိုပြုစီမံကိန်း



ကျေးရွာဖွံ့ဖြိုးရေးအစီအစဉ်
Village Development Plan (VDP)
ဘီးလင်းမြို့နယ်

၂၀၁၉ ခုနှစ်

ဘင်ဘန်းကျေးရွာ

ပိတိကျေးရွာအုပ်စု

မာတိကာ

စဉ်	အကြောင်းအရာ	စာမျက်နှာ
၁။	မာတိကာ	၁
၂။	ဘီးလင်းမြို့နယ်မြေပုံ	၂
၃။	ကျေးရွာအုပ်စုမြေပုံ	၃
၄။	ကျေးရွာအခြေခံအချက်အလက်များနှင့် ကျေးရွာသမိုင်းကြောင်း	၄-၆
၅။	လူထုပူးပေါင်းပါဝင်သော လူမှုဆန်းစစ်ခြင်းနှင့် အကဲဖြတ်ခြင်း လုပ်ငန်းစဉ် (PSA/PRA) အကျဉ်းချုပ်ဇယား	၇
၆။	(က) လူမှုရေး အရင်းအမြစ်ပြုပြင်မှုနှင့် သုံးသပ်ချက် (ခ) ဥစ္စာဓန ကြွယ်ဝမှု အဆင့်အတန်း သတ်မှတ်ခြင်း နှင့် အသက်မွေးဝမ်း ကျောင်းပြဇယားနှင့် သုံးသပ်ချက်များ (ဂ) အရင်းအမြစ် ပိုင်ဆိုင်မှု သုံးသပ်ခြင်း (ဃ) ရာသီခွင်ပြ ပြက္ခဒိန်နှင့် သုံးသပ်ခြင်း (င) ပင့်ကူအိမ် သုံးသပ်ခြင်း (စ) ဗင်းကားချပ် (ဆ) အမျိုးသား/အမျိုးသမီး အခက်အခဲများ (ဇ) ကျေးရွာမျှော်မှန်းချက် (အမျိုးသား/အမျိုးသမီး) (ဈ) ဦးစားပေးလုပ်ငန်းများ	၈-၉ ၁၀-၁၁ ၁၂-၁၃ ၁၄-၁၅ ၁၆-၁၇ ၁၈-၂၀ ၂၁ ၂၂ ၂၃
၇။	ကော်မတီဝင်များရွေးချယ်ခြင်းနှင့်ကျေးရွာဖွံ့ဖြိုးရေး အစီအစဉ်ဆောင်ရွက်မှုမှတ်တမ်း ဓါတ်ပုံများ	၂၄
၈။	ကော်မတီဝင်များ စာရင်း	၂၅
၉။	ကျေးရွာအချက်အလက်ပုံစံ (၁)	၂၆-၄၀
၁၀။	စီမံကိန်းအချိန်စက်ဝန်းအချိန်ဇယား (ပုံစံ ၂)	၄၁-၄၇
၁၁။	ကျေးရွာဖွံ့ဖြိုးရေးဦးစားပေးအစီအစဉ် (ပုံစံ ၃)	၄၈-၅၇
၁၂။	အစည်းအဝေးမှတ်တမ်းများ	၅၈
၁၃။	ကဏ္ဍအလိုက် အခက်အခဲမှတ်တမ်း	၅၉

ဘီးလင်းမြို့နယ် အခြေပြမြေပုံ

N

 ဘီးလင်းမြို့နယ်
 မြန်ပြည်နယ်



ရွာသွန်းချက်	-----
မြို့နယ်နယ်နိမိတ်	-----
ကျေးရွာနယ်နိမိတ်	-----
ကျေးရွာဆိုင်ရာ	○
ကျေးရွာ	●
မြစ်အဖျောင်း	~~~~~
ကားလမ်း	———
ပီးရုတာလမ်း	———
ခရိုင်ဆိုင်ဆက်လမ်း	———

ကျေးရွာအုပ်စုပြမြေပုံ

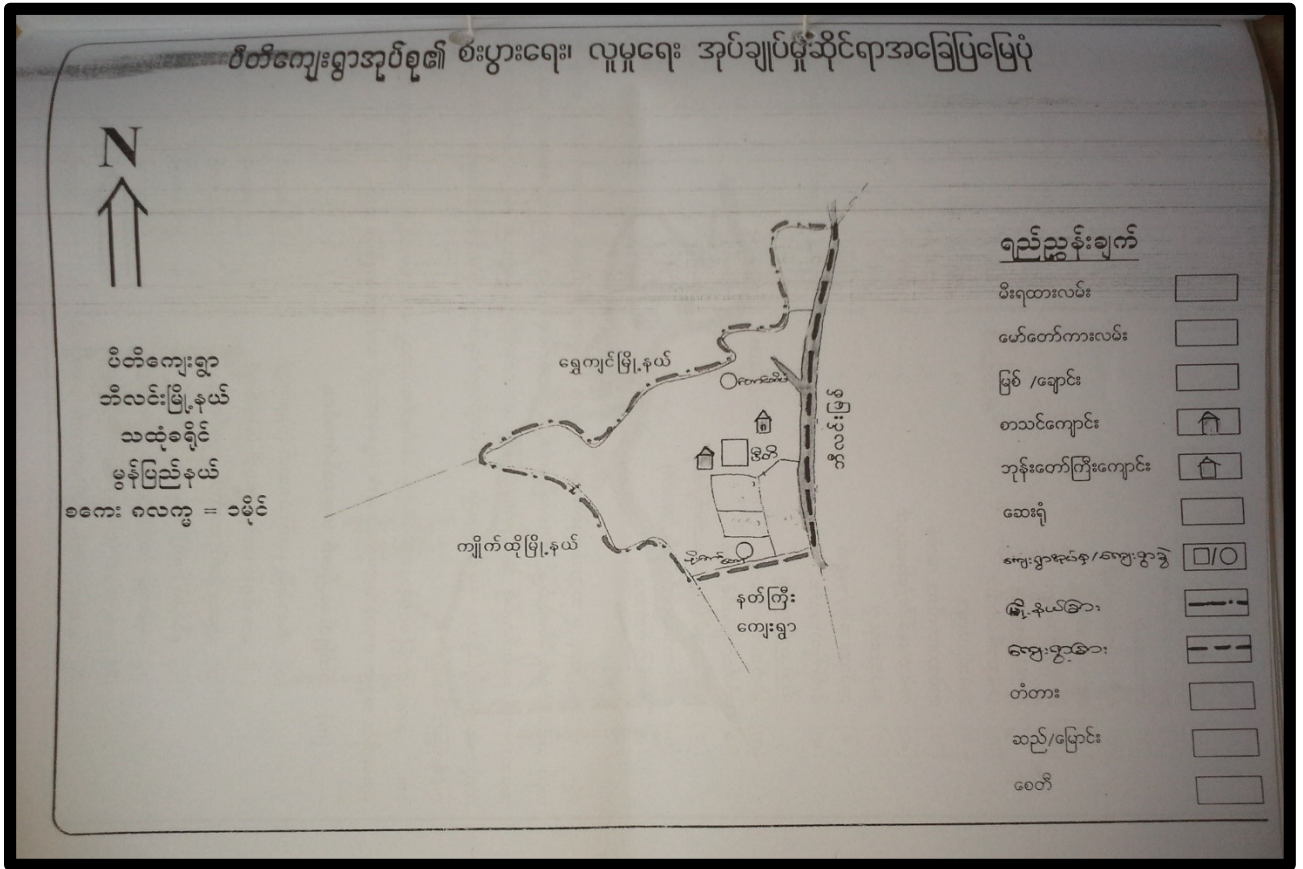

အုပ်စုတွင်ပါဝင်သော ကျေးရွာများမှာ

၁။ ပိတိ

၂။ ဘင်ဘန်း

၃။ ဖိုးကော်ထော

၄။ ညောင်တွဲလဲ

၃။ကျေးရွာအတွင်းရှိစုစုပေါင်းအိမ်ထောင်စုနှင့် လူဦးရေ

အိမ်ထောင်စု	ကျား	မ	စုစုပေါင်း
၅၉	၁၃၈	၁၄၁	၂၇၉

လူမျိုးစု၊လူမျိုးစုအိမ်ထောင်စု

အမျိုးအစား	အိမ်ထောင်စု	ကျား	မ	စုစုပေါင်း
ဗမာ	၄၅	၁၁၉	၁၂၉	၂၄၈
ကရင်	၁၃	၁၈	၁၁	၂၉
မူစလင်	၁	၁	၁	၂
လူမျိုးရော	-	-	-	-

ထိခိုက်လွယ်အိမ်ထောင်စု

ထိခိုက်လွယ်အုပ်စု	အိမ်ထောင်စု	ကျား	မ	စုစုပေါင်း
သက်ကြီးရွယ်အို	-	-	-	၁၃
အမျိုးသမီး ဦးဆောင်	၅	-	-	၅
မသန်စွမ်း	-	-	-	-
မြေယာမဲ့	-	-	-	-

ကျေးရွာရှိအခြေခံအဆောက်အအုံများ

ပညာရေး	ခြံစိပါ	ကျန်းမာရေး	ခြံစိပါ	ဘာသာရေး	ခြံစိပါ
အထက်တန်းကျောင်း		ဆေးရုံ		ဘုရား/စေတီ	✓
အလယ်တန်းကျောင်း		ကျန်းမာရေးဌာန		ဘုန်းကြီးကျောင်း	✓
မူလတန်းကျောင်း	✓	ကျန်းမာရေးဌာနခွဲ		ဟိန္ဒူဘုရားကျောင်း	
မူကြိုကျောင်း		ဆေးခန်း		ခရစ်ယာန်ဘုရားကျောင်း	
အခြား(မူလတန်းကျောင်း)		အခြား		ပလီ	
မှတ်ချက်		မှတ်ချက်		မှတ်ချက်	

အဓိကစီးပွားရေးလုပ်ငန်းများ

စိုက်ပျိုးရေး	မွေးမြူရေး	အသေးစားစီးပွားရေးလုပ်ငန်းများ	အခြား
ကိုင်း	ကျွဲ	-	စက်လှေမောင်း

ကျေးရွာအတွင်းအဓိကပိုင်ဆိုင်မှုများ

ကျေးရွာပိုင်ဆိုင်မှုများ	စိုက်ပျိုးရေး	စားကျက်မြေ	သစ်တောမြေ	သဲ/ကျောက်ရရှိမှု	ရေတွင်း/ရေကန်	စက်ရေတွင်း
အရေအတွက်	၃၀ ဧက	-	-	-	၃(ရေကန်)	-

ကျေးရွာအတွင်းအခြားပိုင်ဆိုင်မှုများ

ကျေးရွာပိုင်ဆိုင်မှုများ	ရေတင်စက်	ထွန်	ထယ်	ကျွဲ	နွား	အခြား
အရေအတွက်	-	၁	-	၂၀	-	

အခြားကျေးရွာရှိအသုံးပြုနိုင်သော အရင်းအမြစ်/ အချက်အလက်များ

အရင်းအမြစ်	ဆေးခန်း	မူလတန်းကျောင်း	ဈေး	ကျွမ်းကျင်လုပ်သား	လုပ်သား	မြေတူးစက်	လမ်းကြိုတ်စက်
အရေအတွက်	-	၁	၁	၂	၆	-	-

ကျေးဇူးအဖြစ်ခံဆချက်ကလေးအပိုင်းကြောင်း

ပီတိအုတ်အုတ် ကဏ္ဍကား ကျေးဇူးအပိုင်း ယင်းပန်းဆက်အုတ်ကား အပူနီခက် ခဲ ဓာတ် ကျေးဇူးတစ်ခု
ဖြစ်ပေသည်။ ယင်းက တစ်ခုလုံးမျိုး များသာနေထိုင်ပြီး ယခုအခါ မြေထဲတွင် ထိုင်သော မဟာ လူမျိုးများ
အများဆုံးနေထိုင်ပျက်ရှိပေသည်။ ဓာတ်ပေါ်သော ဖြစ်၍ ဥယျာဉ်ဖြစ်ပျက်ပြီး ၊ ဓာတ်ယာ ပျက်ပြီး၊
ယစ်ခတ် ၊ ဝါးခတ် ဖြစ်ပြီး အသက်မွေးဝမ်းကြောင်း ပြုကြသည်။ ကီးယစ် သော ခဲနီတေး တွင်
တစ်ခုရှိ၍ ရေ ဖြစ်၍ ရေ ယုံဖွယ်များ ကိုလည်း မကြာခဏ ဖြစ်ပေသည်။ KNU နယ်ထဲ
ဒေသဖြစ်၍ ကပ်ရောဂါ နယ်ထဲ ခုတ်အတ် ဖြစ်၍ နေသည်။ ယခုထိပင် အခွန်
ကောက်ခံသော ဝိတ်များ ကို ကျော်ကြော်ဖွားရသည်။

ကျေးဇူးတွင် ကဏ္ဍကလေးအပိုင်းအဖြစ် ကလေးကလေးအပိုင်းအဖြစ် နေထိုင်ပါး၍
ခင်စွာဆက်စွာ ခံနိုင်ပါမည် ၊ ဖွံ့ဖြိုးတိုးတက်ရန် ကဏ္ဍကလေးအပိုင်းအဖြစ် ယင်းပင်
ဆက်ပွယ်ရေး ၊ ပညာရေး ၊ စီးပွားရေး အကက်ကက်တွင် အားနည်းပျက်စီး ကြောင်း
ဆိုရမည်။

၅။ လူမှုဆန်းစစ်ခြင်းနှင့်အကဲဖြတ်ခြင်းလုပ်ငန်းစဉ်(PSA/PRA)အကျဉ်းချုပ်ဇယား

၁။ အင်္ဂါ:

လူထုပူးပေါင်းပါဝင်သော လူမှုဆန်းစစ်ခြင်းနှင့် အကဲဖြတ်ခြင်း လုပ်ငန်းစဉ် (PSA/PRA)

အကျဉ်းချုပ်ဇယား

စဉ်	အကြောင်း အရာ	ရက်စွဲ	ဦးတည်ချက်	တက်ရောက်သူ			အဓိကဆွေးနွေးချက်များ
				ကျား	မ	ပေါင်း	
၁	လူမှုစီးပွား အသင့်သတ်မှတ်ခြင်း (Wealth Ranking)	၂၀၂၁-၀၇-၂၀	မုမ်းသစ်အလယ်အလတ်၊ နွမ်းပါး၊ အလွန်နွမ်းပါးအုပ်စုများ	၁၄	၃၅	၄၉	ကျေးရွာလူမှုစီးပွား အုပ်စုများ ခွဲခြား လက်မှတ်နှိပ်ရေးအတွက် အခြေခံပုံနှိပ်ရေးသတ်မှတ်ခြင်း၊ ကျေးရွာသားများနှင့် အများ သဘောတူ ခွဲခြားသတ်မှတ်ခြင်း
၂	ရာသီဥတုပြုပြင်မှု (Seasonal Calendar)	၂၀၂၁-၀၇-၂၀	ကော်မတီဝင်(အမျိုးသမီး၊ အမျိုးသားများ)	၁၄	၃၅	၄၉	ရာသီဥတု၊ ရေ၊ သီးနှံများ၊ လယ်ယာလုပ်ငန်းများ၊ နေ့စဉ် လုပ်ငန်းများ၊ ငွေ၊ မြူရေးလုပ်ငန်းများ၊ ဝမ်းစာ၊ ဖူလုံမှု နှင့် ပွဲတော်များ
၃	ကျေးရွာလူမှုစီးပွား ပြဿနာ စာတစ်ပြင် (Social map/resource map)	၂၀၂၁-၀၇-၂၀	ရပ်မိရပ်မ ကော်မတီဝင်များ	၁၄	၃၅	၄၉	အိမ်အမျိုးအစားများ၊ အခြေခံအဆောက်အအုံများ၊ လမ်းပန်းဆက်သွယ်ရေးအခြေအနေ၊ လယ်ယာမြေများ၊ မြစ်ချောင်းများ၊ ရေတွင်း၊ ရေကန်များ၊ သစ်တောများ
၄	ပြဿနာသစ်ပင် (Problem tree)		အမျိုးသားများကော်မတီဝင်များ				ဆွေးနွေးထားသော အခြေခံအဆောက်အအုံများ၊ အသက်မွေး ဝမ်းကျောင်းလုပ်ငန်းများ နှင့် ပညာရေး၊ ကျန်းမာရေး
၅	ပြဿနာသစ်ပင် (Problem tree)		အမျိုးသမီးများ				ဆွေးနွေးထားသော အခြေခံအဆောက်အအုံများ၊ အသက်မွေးဝမ်းကျောင်းလုပ်ငန်းများ
၆	ကျေးရွာ၏ (၄)နှစ်စာဦးစားပေး အစီအစဉ်ပြဇယား	၂၀၂၁-၀၇-၂၀	အမျိုးသားအုပ်စု၊ အမျိုးသမီးအုပ်စု၊ လူငယ်အုပ်စု၊ ရပ်မိရပ်မအုပ်စု	၁၄	၃၅	၄၉	အကျိုးပြုစွမ်းရည်၊ အကျိုးခံစားခွင့်နှင့် အဓိက လိုအပ်ချက်များ အပေါ်မူတည်၍ ဆုံးဖြတ်သည်။
၇	အဖွဲ့အစည်းချိတ်ဆက်ပုံ (Venn Diagram)	၂၀၂၁-၀၇-၂၀		၁၄	၃၅	၄၉	ကျေးရွာအတွင်းရှိ အဖွဲ့အစည်းများ မည်သည့်အတွက် မည်သည့်အဖွဲ့အစည်းများ ချိတ်ဆက်လုပ်ကိုင်မှု
၈	ပင့်ကူအိမ်ကုန်ယက် (Spider Web)	၂၀၂၁-၀၇-၂၀	အမျိုးသားများနှင့် အမျိုးသမီးများ	၁၄	၃၅	၄၉	အမျိုးသားများနှင့် အမျိုးသမီးများ တန်းတူ အခွင့်အရေးများ ရရှိမှုနှင့် မရရှိသည့် အကြောင်းအရင်းများ
၉	ပြဿနာအခွင့်အရေး၊ လက်ရှိ အခြေအနေနှင့် ပြောင်းလဲမှု ညွှန်းကိန်းများ	၂၀၂၁-၀၇-၂၀	ကျေးရွာလူထု	၁၄	၃၅	၄၉	ပြဿနာအခွင့်အရေး၊ လက်ရှိအခြေအနေကို သိရှိနိုင်ရန်နှင့် ပြောင်းလဲမှု ညွှန်းကိန်းများ

ခ။ ဥစ္စာနေကြွယ်ဝမှု အဆင့်အတန်း သတ်မှတ်ခြင်းနှင့် အသက်မွေးဝမ်းကြောင်းပြဇယား

ဥစ္စာနေ ကြွယ်ဝမှု အဆင့်အတန်းသတ်မှတ်ခြင်းနှင့် အသက်မွေးဝမ်းကြောင်းပြဇယား

ကျေးရွာ - ဘင်ဘန်း
 ကျေးရွာအုပ်စု - ပိတ်

မြို့နယ် - အီးလင်း
 နေ့စွဲ - ၂၀.၉.၂၀၁၈

အမျိုးအစား	ပိုင်ဆိုင်မှု	အသက်မွေးဝမ်းကြောင်း	အိမ်ထောင်စု	%
ပြေလည်သော မိသားစု	ဥယျာဉ် ၂ ခု၊ ဆိုင်ကယ်၊ ကိုင်း (၅၅) ဧက အိတ် (၂၀) ဧက မြေဆောင်အိမ်၊ နွယ်မိုး	ဥယျာဉ်ဖြဲလုပ်ခြင်း ချေးရောင်း ကိုင်း ရောင်းကွေး	၅	၈.၄
အသင့်အတင့် ပြေလည်သော မိသားစု	ဥယျာဉ် ၁ ခု၊ ဆိုင်ကယ် အိတ် (၄၀) ဧက၊ အိတ် (၅၅) ဧက ဝက် (၂၂) ဧက မြေဆောင်အိမ် ဖက်မိုး	ဥယျာဉ်ဖြဲလုပ်ခြင်း ချေးရောင်း ရောင်းကွေး (ဖန်တီးရေး)	၁၀	၁၂
မပြေလည်သော မိသားစု	ဝါးအိမ်၊ ဖက်မိုး အိတ် (၂၅) ဧက ကျွန်း၊ ဝက်အိတ်	ရေအားလျှော့ချခြင်း လုပ်ခြင်း	၁၅	၂၅.၄
နွမ်းပါးသော မိသားစု	ခြံပိုင် မရှိ၊ ဝါးအိမ် ကျွန်း၊ လျှော့ချခြင်း	ကျွန်းလုပ်ခြင်း	၂၉	၄၉.၂
စုစုပေါင်း			၅၉	၁၀၀

ပါဝင်ဆွေးနွေးသူ - ကျား (၁၄) ဦး၊ မ (၃၅) ဦး
 စုစုပေါင်း - (၄၉) ဦး

ဦးဆောင်ဆွေးနွေးသူ - ဦးကျော်စွာ
 မှတ်တမ်းတင် - မြေပုံဆွဲရေး

၇။ အရင်းအမြစ်ပိုင်ဆိုင်မှုပြ ဇယား

အရင်းအမြစ်များသုံးစွဲမှုပုံစံပြဇယား

လေးရွာ - ကင်ကန်
 ဒုင်္ဂ - ဖိတ်

မြို့နယ် - ဘီးလင်း
 ရက်စွဲ - ၂၀. ၉. ၂၀၀၈

ကျား	မ	ကျား+မ
ဥယျာဉ်ခြံ ၊ ကိုင်း ဣတ္ထိ ၊ ဆိတ် ဆိုင်ကယ်	ရွေးကောင်း ဝက် ခက်ကီး ခက်ချာဇာ	ဧကတောင် စာသင်ကျောင်း ကုန်းကြီးကျောင်း ဧတီ ၊ ဂျက်ကန် ၊ မီးခက် ဝက် ၊ ရွေးကောင်း ၊ သစ် ၊ ကိုင်းခြံ ဥယျာဉ်ခြံခြံ ၊ ဂျက်ကွင်း

အရင်းအမြစ်ထိန်းချုပ်မှု ပုံစံပြဇယား

ကျား	မ	ကျား+မ
	ခက်ချာဇာ	ဥယျာဉ်ခြံ ၈၅ ၊ ကိုင်းခြံ ဣတ္ထိ ၊ ဆိတ် ၊ ဆိုင်ကယ် ၊ ရွေးကောင်း ၊ ဝက် ၊ ခက်ကီး ၊ ဧကတောင် ၊ ကုန်းကြီးကျောင်း ဧတီ ၊ ဂျက်ကန် ၊ ဂျက်ကွင်း ၊ မီးခက် ၊ ဝက် ၊ ရွေးကောင်း ၊ သစ် ၊ စာသင်ကျောင်း

ပါဝင်ဆွေးနွေးသူ - ကျား(၁၄)ဦး၊ မ(၃၅)ဦး
 စုစုပေါင်း - (၄၉) - ဦး

ဦးဆောင်ဆွေးနွေးသူ - ဦးအုန်းထွန်း
 မှတ်တမ်းတင်သူ - ဦးကျော်စွာအေး

ဃ။ ရာသီခွင်ပြ ပြက္ခဒိန်

ရာသီခွင်ပြဇယား

ကျေးရွာ - ကင်ကန်း

မြို့နယ် - ကိုးလင်း

ကျေးရွာအုပ်စု - ပိတိ

ရက်စွဲ - ၂၀၂၀. ၉. ၂၀၁၅

အကြောင်းအရာ	တန်ခူး	ကဆုန်	နယုန်	ဝါဆို	ဝါခေါင်	တော်သလင်း	သီတင်းကျွတ်	တန်ဆောင်မုန်း	နတ်တော်	ပြာသို	တပို့တွဲ	တပေါင်း
ရာသီဥတုအခြေအနေ												
စိုက်ပျိုးရေး	-	ပျော်ပျော် အောင်မြင်	ကောင်းစွာ ပျော်ပျော်	ပေါင်းစပ်	ပေါင်းစပ်	လယ်ထွက်	ပဲ၊ ကျွန်း အိတ်၊ ချက်	-	ချစ်ရောင် (သီးနှံများ)	ပဲခြောက် ချက်	ကျွန်း	-
မွေးမြူရေး		←				ရွှေ၊ နီ၊ အက်၊ ဇက်						→
ဝင်ငွေ	\$	\$	\$	\$	\$	\$	\$	\$	\$	\$	\$	\$
အလုပ်များသောကာလ	←					မိုး		ရေ၊ မိုး၊ ဝါခေါင်ခြင်း				→
စားနပ်ရိက္ခာပူလှူမှု	←	သစ်တင်				နံနက်					မိုး	→
ပွဲတော်လ			-	ဝါဆို အင်္ဂါ၊ ကျွန်း	ဝါခေါင် အင်္ဂါ	တော်သလင်း အင်္ဂါ	သီတင်းကျွတ် အင်္ဂါ	တန်ဆောင်မုန်း အင်္ဂါ	-	-	-	တပေါင်း အင်္ဂါ
သောက်သုံးရေ												

ပါဝင်ဆွေးနွေးသူ - ကျား (၁၄) ဦး + မ (၃၅) ဦး

ဦးဆောင်ဆွေးနွေးသူ - ရွှေတင်၊ ဦးသက်လွင်

စုစုပေါင်း - (၄၉) ဦး

မှတ်တမ်းတင်သူ - ရွှေတင်၊ ဦးသက်လွင်

ဃ။ ရာသီခွင်ပြ ပြက္ခဒိန် သုံးသပ်ချက်

“ရာသီခွင်ဖြူလော့”

ကင်ကန်းကျေးဇူး
ပီတိခွင်စု

ဘိုးလင်းမြို့နယ်
၂၀. ၉. ၂၀၀၇

“ဆွေးနွေးခြင်းနှင့်ဆန်းစစ်ခြင်း”

ဧွ၊ မိပ္ပ၊ ဆောင်း ရာသီ ၂၀၀၇ မှာ တမ္ဘာ့ ငြိမ်းကြောင်း ကြီး၊ ၊ ကောင်းယာ၊ ကျက်
ပျော်ကိုင် ကြသူများ အဆင်ပြေမှု ရှိသည်ကို ကျွေးဂုဏ်သည်။

ရာသီဥတု ကိုယ်ပိုင် ဥပမာပုံဖြင့် ၊ ကြီးပြင်းမှုများ သည် အဆင်တိုက် ဖြေ
ခိုက် ပြီး ကြသည်။ ကျန်းမာရေး ကလေး ဝမ်းဗျား ကွက် ပျော်ကိုင် ကြ ပြပါသည်။

အမျိုးသား တစ်ဦး၏ တစ်ဂုဏ် ဝင်ငွေ သည် ပျော်စမ်း၏ ပျော်ဖြူခြင်း စမ်း
မူတည်၍ (၈၀၀၀) နှင့် ငြိမ်း ၊ ကျန်းမာရေး မှာ မူ (၃၀၀၀ နှင့် ၄၀၀၀)

ဝန်းကျင်တွင် ရှိကြောင်း သိရှိရသည်။ ဤအရာကို ကြည့်ခြင်းအားဖြင့် အမျိုးသမီးများ
၏ အပျော်ကောင်း အခွင့်အရေး လိုအပ်ခြင်း ၊ ငွေလေး ချေမှု နိမ့်ကျ ခြင်း များ ရှိသည် ဖြစ်ပြီး

တစ်နေ့ ဝင်ငွေ သည် ခိုက် အား ခိုက် လျှော့ကျ ကျ မှု နှင့် သည် ကိုလည်း သုံးသပ်မိသည်။
ကိုယ်ပိုင် ကျန်းမာရေး များ သည် ရာသီဥတု မူတည်ပြီး ကျန်းမာ ပျော်ကြောက်

လည်း နေ့စား ကျန်းမာရေး များ ကို နေ့စဉ် ချက်ဆက် ကျန်းမာ ပြီး ရာသီဥတု
ဘာသာ ၊ နာသာ ၊ ပျော်ရွှင်မှု များ သည် လည်း မွန်လင်း ရာသီ ကျန်းမာ ကလေး

ပိုသာ များ ပြပါသည်။
ဧွ၊ မြို့ကြီး နှင့် ပတ်သက်၍ ကျေးဇူး တွင် တစ်ဦး ဧွ၊ မြို့ကြီး ပြပါသည်။

အား နှစ်ပြည့် များ မှု နှစ် ခြင်း ၊ ဝင်ငွေ ကျ ကျန်းမာ ကို နှစ် ခြင်း ကြောင့် ဖြစ်သည်။
မြေလည်း သူ့ ကျန်းမာရေး သဘောပင် သဘောပင် ၊ ပျော်ရွှင်မှု နှင့် သည် ကို ကျွေးဂုဏ်သည်။

ကောင်းစား ဆိုတာ ကြားလည်း ခပ်လေး တစ်ခု ကျ တစ်ခု သ ဖြစ်ပြီး ပွဲ၊
ကချင်လ လောင်ကျွန်း ပွဲ နှင့် ဝါတွင်း သုံး ဝါ ၂ နှင့် တစ်နှစ်တွင် ဖြစ်ပြီး

ခြင်း ၊ တစ်ပါး ကလေး ရှာနိုင် ၊ နှင့် ဖြူ ခြင်း များ ကျန်းမာ ကျန်းမာ ပြပါသည်။
ဧွရာသီ (၃) လတွင် ကျေးဇူး ၊ ကျန်းမာ ပြု ကြံ ကျွေးဂုဏ် ၊

မိုးရာသီတွင် ကျန်းမာ ပြု ကြောင့် ကျန်းမာ ပြု ကြံ ၊ ကောင်းစွာ တွင် ကျန်းမာ
ပင် ကျန်းမာ ပြု ကြံ သည် ကို ကျွေးဂုဏ် သုံး သပ် မိ ပြပါသည်။

င။ ပင့်ကူအိမ်သုံးသပ်ခြင်း

ပင့်ကူအိမ်သုံးသပ်ခြင်း

ကျေးရွာ - ဘင်ဘန်း
 ကျေးရွာအုပ်စု - ပိတီ

မြို့နယ် - ကီးလင်း
 ရက်စွဲ - ၂၀. ၉. ၂၀၁၈

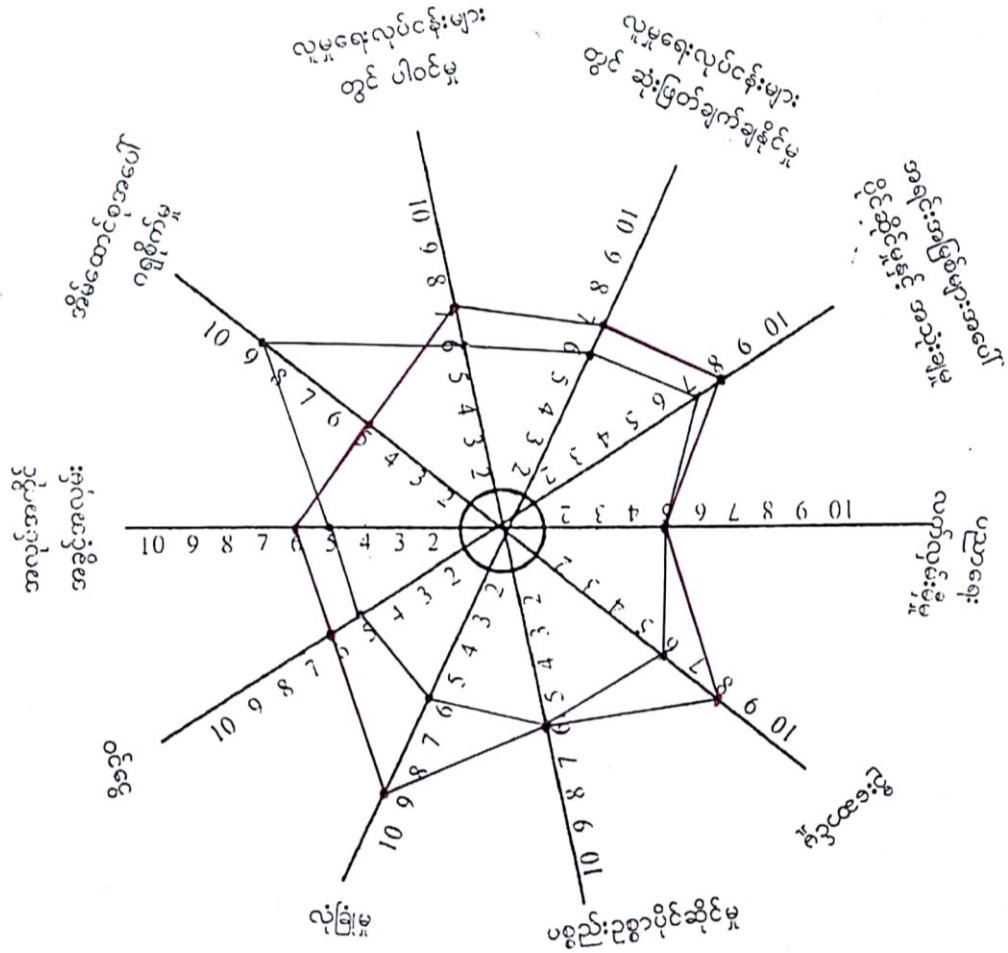

- ===== - အမျိုးသား
- ===== - အမျိုးသမီး

ပါဝင်ဆွေးနွေးသူ = က ဃ ငှ () + ဗ (၇၅)
 စုစုပေါင်း = (၄၉) ဦး

ဦးဆောင်ဆွေးနွေးသူ = ၆၅၀ စက္ကဝင်း
 မှတ်တမ်းတင်သူ = ဦးကျော်စော အေး

ဆ။ အမျိုးသား/ အမျိုးသမီး အခက်အခဲများ

အခက်အခဲများ

- ဣဇရု နားဝှေ့ဆောင်ပျက်စီး ဤ နှစ် ခန့်၊ စေးဖြူလှုပ်ရှား နေရာမရှိ ဝေဖန် (အမျိုးသား၊ အမျိုးသမီး)
အခက်အခဲ .
- နိုက်ပျိုးဇူး နှင့် ပညာ မရှိဘဲ အခက်အခဲ . (အမျိုးသား၊ အမျိုးသမီး)
- ရွာဘုရားဆက်သွယ်ခြင်း၊ နှစ်လမ်း မကောင်း ဤ လမ်းပန်း ဆက်သွယ်ရေး အခက်အခဲ . (အမျိုးသား၊ အမျိုးသမီး)
- အလုပ်ကိုင်ခက်ခဲအခွင့်အလမ်း နည်းပါး ဝေဖန် မရှိဘဲ အခက်အခဲ . (အမျိုးသား၊ အမျိုးသမီး)
- ကျောင်းဆင်းခါနီး မလုံလောက် ဤ ကျောင်းသား ကျောင်း သူများ ကျန်းမာရေး အခက်အခဲ . (အမျိုးသား၊ အမျိုးသမီး)
- စားဝေခန့် မရှိ ဤ ကျန်းမာရေး ကျန်းမာရေး များ နှင့် အခက်အခဲ (အမျိုးသား၊ အမျိုးသမီး)
- ရေအောက်ခြောက်ခြင်း မရှိ ဤ လမ်းပျက်စီး ကျန်းမာရေး အခက်အခဲ (အမျိုးသား၊ အမျိုးသမီး)

၇။ ကျေးရွာမှော်မှန်းချက် (အမျိုးသား/ အမျိုးသမီး)

မှော်မှန်းချက်များ

- ဆေးလေးစိန်ရှိ၍ ကျွန်းစာရေးဆေးကုသမှုနှင့်ယူရန် အဆင်ပြေလာ (အမျိုးသား/ အမျိုးသမီး) ဂုမည်.
- ရေစက်ကြောင်းရှိ၍ လမ်းပျက်စီး၍ လျော့နည်းကာ သွားလာရေး အဆင်ပြေလာရမည်. (အမျိုးသား/ အမျိုးသမီး)
- အပူအအိုစ အခွင့်အမ်းပေါများ၍ ဝင်ငွေထိုးလာရမည်. (အမျိုးသား/ အမျိုးသမီး)
- ရွာတွင်းဆက်လမ်း၊ ရွာဝင်လမ်း၊ ကောင်းမွန်လာ၍ လမ်းပန်းဆက်သွယ်ရေး အဆင်ပြေလာရမည်. (အမျိုးသား/ အမျိုးသမီး)
- ကောင်းအိမ်သာ လုံလောက်စွာရှိ၍ ကျောင်းသားကျောင်း သူကျန်းမာရေး ဖြစ်ပားလာမည်. (အမျိုးသား/ အမျိုးသမီး)
- စိုက်ပျိုးရေး၊ နည်းပညာ ရရှိလာပြီး နည်းစနစ်တကျ စိုက်ပျိုးတတ်လာမည်. (အမျိုးသား/ အမျိုးသမီး)
- ဣန္ဒနာ၊ ဝေဒနာစင် ကောင်းမွန်လာ၍ အစည်းဝေးဖြူလုပ်ရန် ဝေရာအဆင်ပြေလာမည်. (အမျိုးသား/ အမျိုးသမီး)

၅။ ဦးစားပေးလုပ်ငန်းများ

ဦးစားပေးလုပ်ငန်းများ

- လူထုနားနေဆောင် အသစ် တည်ဆောက်ခြင်း (အမိုး၊ အမိုး၊ အမိုး)
- ရေခတ်မြောင်း ထူဖော်ခြင်း (အမိုး၊ အမိုး၊ အမိုး)
- စေးပေးခန်းတည်ဆောက်ခြင်း (အမိုး၊ အမိုး၊ အမိုး)
- ရွာအဝင် ဖြေဖျားလမ်း ပြုပြင်ခြင်း (အမိုး၊ အမိုး၊ အမိုး)
- မူလတန်း ကျောင်း အိမ်သာ တည်ဆောက်ခြင်း (အမိုး၊ အမိုး၊ အမိုး)

၇။ ကော်မတီဝင်များရွေးချယ်ခြင်းနှင့် ကျေးရွာ ဖွံ့ဖြိုးရေး အစီအစဉ် ဆောင်ရွက်မှု မှတ်တမ်းဓါတ်ပုံများ



၈။ ကော်မတီဝင်များစာရင်း

ကျေးရွာစီမံကိန်းအထောက်အကူပြုကော်မတီ

ကျေးရွာ - ဗဒင်ဘက်

မြို့နယ် - ဘီးလင်း

ကျေးရွာအုပ်စု - ဗိတိ

ရက်စွဲ -

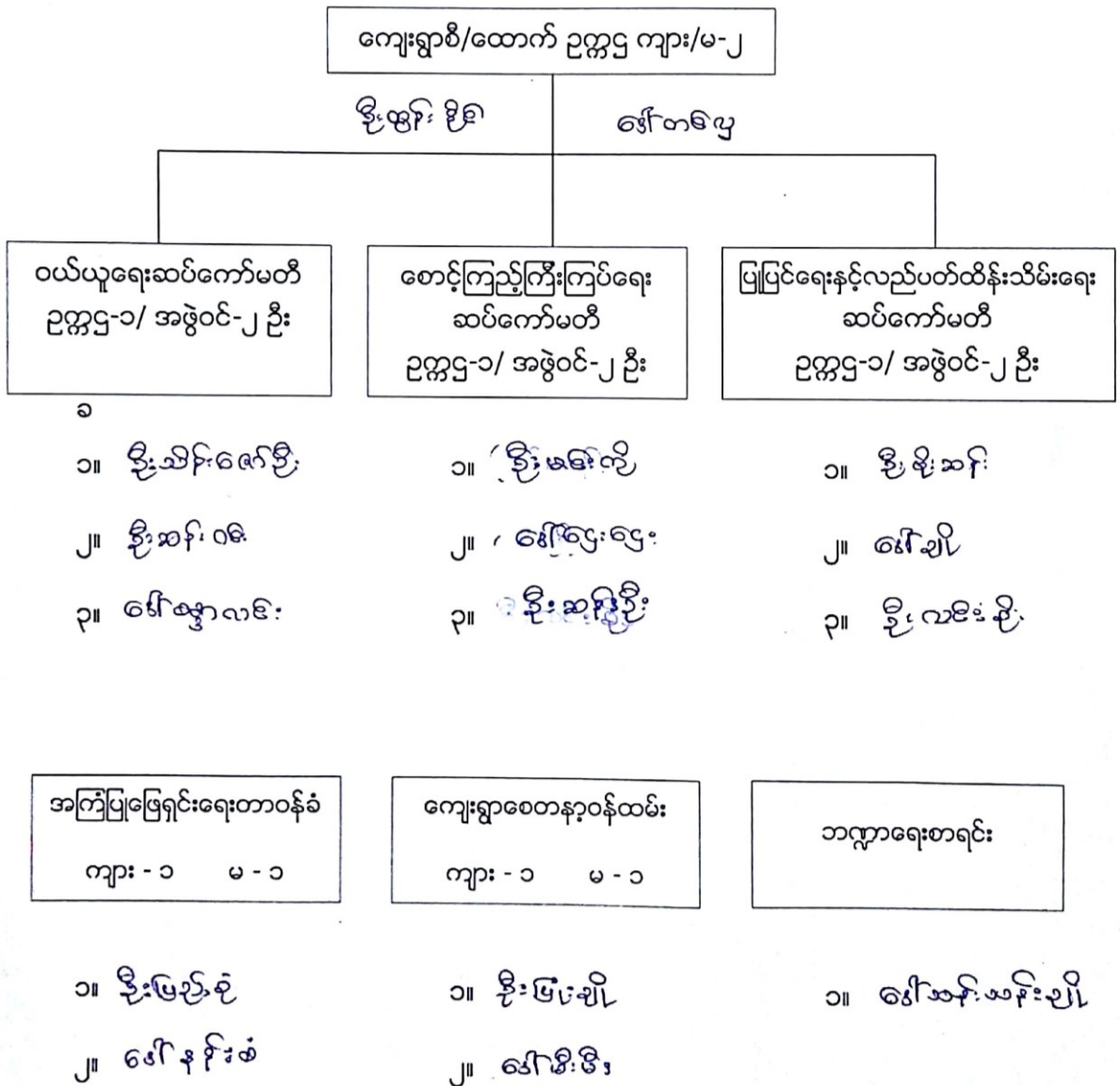

၉။ ကျေးရွာအချက်အလက်ပုံစံ (၁)



လူထုဝဟိုပြုစီမံကိန်း၊ စီမံကိန်းလက်စွဲ ၉-၁

ပုံစံ ၁-၁ ကျေးရွာအခြေခံအချက်အလက်များ (Form PC 1)

လမ်းညွှန်ချက်/ ကျေးရွာတစ်ရွာသို့ ပထမဆုံး မိတ်ဆက်ခရီးသွားရောက်သောအခါ လူထုစည်းရုံးရေးမှူးသည် ကျေးရွာခေါင်းဆောင်များအားကျေးရွာအချက်အလက်များကိုပေတ္တာရပ်ခံ၍တောင်းခံရသည်။ ဤအချက်အလက်များကိုစီမံကိန်းမိတ်ဆက်အစည်းဝေးပတ်ဝန်းကျင်မိတ်ဆက်အစည်းဝေးတွင် လူထုစည်းရုံးရေးမှူးသည် ဤအချက်အလက်များအားစစ်ဆေးပြီးမှန်ကန်အောင်ပြုလုပ်ရမည်။ ပြီးနောက်တွင် လူထုစည်းရုံးရေးမှူးမှ သတင်းအချက်အလက်ထဲသို့ Tablets မှတစ်ဆင့်ပြည့်သွင်းရမည်။

ကျေးရွာအုပ်ချုပ်ရေးမှူးအမည် <u>ဦးဦး</u>	ကျေးရွာအုပ်ချုပ်ရေးမှူး၏ဖုန်းနံပါတ်	လူထုစည်းရုံးရေးမှူး၏အမည် <u>ဦးစိုးစိုး</u>
ပြည်နယ်၊ တိုင်းဒေသကြီး <u>မုံရွာ</u>	မြို့နယ် <u>အီးပင်</u>	ကျေးရွာအုပ်စု <u>ပိတောက်</u>
ကျေးရွာ <u>အင်တိုက်</u>		

လူဦးရေ	အိမ်ထောင်စုအရေအတွက်	ကိုးကွယ်သည့်ဘာသာ	အိမ်ထောင်စုအရေအတွက်
လူဦးရေ (၁) <u>၁၁၇</u>	<u>၆၀</u>	ဘာသာ(၁) <u>မုန့်အာသာ</u>	<u>၆၄</u>
လူဦးရေ (၂) <u>၁၇၆</u>	<u>၄</u>	ဘာသာ(၂) <u>အိဗရေဟင်</u>	<u>၁</u>
လူဦးရေ (၃) <u>၇၁၁</u>	<u>၁</u>	ဘာသာ (၃) <u>-----</u>	

	အမျိုးသား (အရေအတွက်)	အမျိုးသမီး (အရေအတွက်)
လူဦးရေ	<u>၁၅၁</u>	<u>၁၅၇</u>
အိမ်ထောင်စုဦးစီး	<u>၅၃</u>	<u>၁၂</u>

(ခ) လက်လှမ်းမီအသုံးပြုနိုင်သည့်အဆောက်အဦများ

စာသင်ကျောင်း	အမှတ်ခြံမိ	ကျန်းမာရေး	အမှတ်ခြံမိ	ဘာသာရေးအဆောက်အဦ	အမှတ်ခြံမိ
အထက်တန်းကျောင်း	<input type="checkbox"/>	ဆေးရုံ	<input type="checkbox"/>	စေတီ	<input checked="" type="checkbox"/>
အလယ်တန်းကျောင်း	<input type="checkbox"/>	ကျန်းမာရေးဌာန	<input type="checkbox"/>	ဘုန်းကြီးကျောင်း	<input checked="" type="checkbox"/>
မူလတန်းကျောင်း	<input checked="" type="checkbox"/>	ကျန်းမာရေးဌာနခွဲ	<input type="checkbox"/>	ဟိန္ဒူဘုရားကျောင်း	<input type="checkbox"/>
ပုဂံကျောင်း	<input type="checkbox"/>	ဆေးပေးခန်း	<input type="checkbox"/>	ခရစ်ယာန်ကျောင်း	<input type="checkbox"/>
အခြား	<input type="checkbox"/>	အခြား	<input checked="" type="checkbox"/>	ဝင်္ဂ	<input type="checkbox"/>
				အခြား	<input type="checkbox"/>
မှတ်ချက်		မှတ်ချက် <u>၂၀၇၂ ခုနှစ် ဇူလိုင်လ</u>		မှတ်ချက်	



လူထုဗဟိုပြုစီမံကိန်းစီမံကိန်းလက်စွဲ

(ဂ) ကျွမ်းကျင်သူများမှတ်တမ်း ၊ ကျေးရွာတွင်နေထိုင်သော သို့မဟုတ် တခြားရွာမှလာရောက်သောကျွမ်းကျင်သူများ

(၁) စာသင်ကျောင်း			(၂) ကျန်းမာရေး			(၃) လက်မှုပညာရှင်		
	ရွာတွင်နေထိုင်သူ	အခြားရွာမှလာသူ		ရွာတွင်နေထိုင်သူ	အခြားရွာမှလာသူ		ရွာတွင်နေထိုင်သူ	အခြားရွာမှလာသူ
မူလတန်းပြဆရာဆရာမ	<input type="checkbox"/>	<input checked="" type="checkbox"/>	ဆရာဝန်	<input type="checkbox"/>	<input type="checkbox"/>	လက်သမား	<input checked="" type="checkbox"/>	<input type="checkbox"/>
အထက်တန်းပြဆရာဆရာမ	<input type="checkbox"/>	<input type="checkbox"/>	လက်ထောက်ကျန်းမာရေးမှူး	<input type="checkbox"/>	<input type="checkbox"/>	ပန်းရံ	<input type="checkbox"/>	<input type="checkbox"/>
အလယ်တန်းပြဆရာဆရာမ	<input type="checkbox"/>	<input type="checkbox"/>	အမျိုးသမီးကျန်းမာရေးဆရာမ	<input type="checkbox"/>	<input type="checkbox"/>	လှုပ်စစ်ဆိုင်ရာ	<input type="checkbox"/>	<input type="checkbox"/>
ပျက်စီးဆရာဆရာမ	<input type="checkbox"/>	<input type="checkbox"/>	အရံသားဖွား	<input checked="" type="checkbox"/>	<input type="checkbox"/>	ရေပိုက်သွယ်သူ	<input type="checkbox"/>	<input type="checkbox"/>
အခြား	<input checked="" type="checkbox"/>	<input type="checkbox"/>	ပြည်သူ့ကျန်းမာရေးလုပ်သား (၁)/(၂)	<input checked="" type="checkbox"/>	<input type="checkbox"/>	စက်ပြင်ဆရာ	<input checked="" type="checkbox"/>	<input type="checkbox"/>
ပတ်ချက်	၅၇၀၂၆၊ ၁၈၀၅၅၊ ၂၃၁၁၅၊ ၀၆၀၆၆		မှတ်ချက်				မှတ်ချက်	

(ဃ) ကျေးရွာသို့ ရောက်ရှိနိုင်သည့်လမ်းအခြေအနေ / ကျေးရွာတစ်ရွာသည် ၎င်း၏ကျေးရွာအုပ်စုနှင့် ဆက်သွယ်ထားသော လမ်းအခြေအနေ (အောက်ပါတို့ကိုစိုင်းပါ)

ကျောက်ကြမ်းလမ်း: _____ ကတ္တရာလမ်း: _____ ကွန်ကရစ်လမ်း: _____ မော်တော်ဆိုင်ကယ်လမ်း: _____
 ကျောက်ခင်းလမ်း: _____ **မြေသားလမ်း:** _____ လူသွားလမ်း: _____ အခြား: _____

(င) ကျေးရွာဖွံ့ဖြိုးမှုစီမံချက်

(၁) လူထုဗဟိုပြုစီမံကိန်းမစတင်မီ ဤကျေးရွာတွင်ကျေးရွာဖွံ့ဖြိုးမှု စီမံချက်ရှိခဲ့ပါသလား? ပိုင်းပါ
 ရှိပါသည်/မရှိပါ/မသိပါ
 (၂) ရှိခဲ့ပါလျှင် ဤစီမံချက်ကို မည်သည့် ခုနှစ်တွင်ပြင်ဆင်ခဲ့ပါသနည်း? နှစ်-----/မသိပါ
 (၃) ဤစီမံချက်ကို ခြုံနယ်မှအတည်ပြုခဲ့ပါသလား? ပြုခဲ့ပါသည်/မပြုခဲ့ပါ /မသိပါ

(စ) ခရီးအကွာအဝေး

(၁) ဤကျေးရွာ၏ဗဟိုမှ၎င်းကျေးရွာအုပ်စု၏ဗဟိုအထိခရီးမိုင်မည်မျှကွာဝေးသနည်း? မိုင်----- **မသိပါ**
 (၂) ဤကျေးရွာမှ ၎င်းကျေးရွာအုပ်စုဗဟိုအထိသွားလာရာတွင်ကြာမြင့်သည့်အချိန်

ခြောက်သွေ့ရာသီတွင်ကြာချိန် ----- ၄၅ မိနစ် ----- တော်လာရုံ/ **မော်တော်ဆိုင်ကယ်** /ခြေလျှင်/လား/မော်တော်ဘုတ်/
 အခြား: _____
 မိုးရာသီတွင်ကြာချိန် ----- ၁၃၀ မိနစ် ----- တော်လာရုံ/မော်တော်ဆိုင်ကယ်/ **ခြေလျှင်** /လား/မော်တော်ဘုတ်/
 အခြား: _____

(ဆ) ပတ်ဝန်းကျင်ဆိုင်ရာသဘာဝဘေးအန္တရာယ် -

ဤကျေးရွာတွင်ကြေးခြင်းကဲ့သို့ သဘာဝဘေးအန္တရာယ်ကျရောက်ဖူးခြင်းရှိပါသလား။
 မရှိပါ ရှိပါသည် ရှိလျှင်ဖော်ပြပါ----- မြေပြိုခြင်း

လူထုပဟိုပြုစီမံကိန်း၊စီမံကိန်းလက်စွဲ

(၈) ကျေးရွာတွင် ဇွဲ စည်းထားသော အဖွဲ့အစည်းများ
လူထုပဟိုပြုစီမံကိန်းမတိုင်မီ ဤကျေးရွာတွင် ကျေးရွာဖွံ့ဖြိုးရေးအတွက် အစိုးရ(သို့)ရွာသားများကိုယ်တိုင်(သို့) စီမံကိန်းတစ်ခုခုမှ
ဇွဲ စည်းထားသည့် အဖွဲ့အစည်းများရှိပါသလား။

- (၁) အလယ်ဖွဲ့ (မြို့ရွာအဖွဲ့)
- (၂) လူထုပဟိုပဟို
- (၃) အဖွဲ့အစည်းအမျိုးမျိုး
- (၄) အလယ်ဖွဲ့ (မြို့ရွာအဖွဲ့)
- (၅) _____

ကျေးရွာခေါင်းဆောင်

အမည် ဦးဦး

လက်မှတ် [Signature] နေ့စွဲ ၂၆.၃.၂၀၁၆

လူထုစည်းရုံးရေးမှူး

အမည် ဦးစိုးမိုးအောင်

လက်မှတ် [Signature] နေ့စွဲ ၂၆.၃.၂၀၁၆

ပုံစံ - ၈ - ၁ ကျေးရွာအခြေခံအချက်အလက်များ (Form PC 1)

လယ်ညွှန်ချက်၊ ကျေးရွာတစ်ရွာသို့ ပထမဆုံးမိတ်ဆက်ခရီး သွားရောက်သောအခါ လူထုစည်းရုံးရေးမှူးသည် ကျေးရွာ ခေါင်းဆောင်များအား ကျေးရွာအချက်အလက်များကို မေတ္တာရပ်ခံ၍ တောင်းခံရသည်။ ဤအချက်အလက်များကို စီမံကိန်း မိတ်ဆက်အစည်းဝေးမတိုင်မီတောင်းခံရမည်။ စီမံကိန်းမိတ်ဆက်အစည်းဝေးတွင် လူထုစည်းရုံးရေးမှူးသည် ဤအချက်အလက် များအား စစ်ဆေးပြီး မှန်ကန်အောင်ပြုလုပ်ရမည်။ ပြီးနောက်တွင် လူထုစည်းရုံးရေးမှူးမှ သတင်းအချက်အလက်ယူသို့ Tablets မှ တဆင့် ပြည်သူ့သွင်းရမည်။

ကျေးရွာခေါင်းဆောင် အမည် ဦး ကုလား ဇေဇာ	ကျေးရွာခေါင်းဆောင်၏ ဖုန်းနံပါတ်	လူထုစည်းရုံးရေးမှူး၏ အမည် ဒေါ်စန္ဒာစိန်
ပြည်နယ်တိုင်းဒေသကြီး ပွဲနံပါတ်	မြို့နယ် အမှတ်	ကျေးရွာအုပ်စု အမှတ်

က၊ လူဦးရေ

လူမျိုးစု	အိမ်ထောင်စုအရေအတွက်	ကိုးကွယ်သည့်ဘာသာ	အိမ်ထောင်စုအရေအတွက်
လူမျိုးစု (၁) ---ဣန္ဒြေ---	၁၄	ဘာသာ (၁) ---ဗုဒ္ဓ---	၅၉
လူမျိုးစု (၂) ---ဗမာ---	၄၅	ဘာသာ (၂) -----	
လူမျိုးစု (၃) -----		ဘာသာ (၃) -----	
လူမျိုးစုရော -----		ဘာသာရော -----	
အခြား			
	အရေအတွက်		
မသန်စွမ်းသူများ	-		
သက်ကြီးရွယ်အိုများ (၆၅ နှစ် နှင့် အထက်)	၁၄		
စစ်ဘေးရှောင်	-		

	အမျိုးသား (အရေအတွက်)	အမျိုးသမီး (အရေအတွက်)
လူဦးရေ		
လူမျိုးစု (၁) ---ဣန္ဒြေ---	၂၃	၁၁
လူမျိုးစု (၂) ---ဗမာ---	၁၁၇	၁၂၉
လူမျိုးစု (၃) -----		
အခြား		
အိမ်ထောင်စုစီး	၅၄	၅

(ခ) အခြေခံအဆောက်အအုံ အသုံးအဆောင်များ

စာသင်ကျောင်း	အမှတ် ခြံပိ	ကျန်းမာရေး	အမှတ် ခြံပိ	ဘာသာရေး အဆောက် အအုံများ	အမှတ် ခြံပိ
--------------	----------------	------------	----------------	----------------------------	----------------

အထက်တန်းကျောင်း	<input type="checkbox"/>	ဆေးရုံ	<input type="checkbox"/>	စေတီ	<input checked="" type="checkbox"/>
အလယ်တန်းကျောင်း	<input type="checkbox"/>	ကျန်းမာရေးဌာန	<input type="checkbox"/>	ဘုန်းကြီးကျောင်း	<input checked="" type="checkbox"/>
မူလတန်းကျောင်း	<input checked="" type="checkbox"/>	ကျန်းမာရေးဌာနခွဲ	<input type="checkbox"/>	ဟိန္ဒူဘုရားကျောင်း	<input type="checkbox"/>
မူကြိုကျောင်း	<input type="checkbox"/>	ဆေးပေးခန်း	<input type="checkbox"/>	ခရစ်ယာန်ကျောင်း	<input type="checkbox"/>
အခြား	<input type="checkbox"/>	အခြား	<input type="checkbox"/>	ဗလီ	<input type="checkbox"/>
				အခြား	<input type="checkbox"/>
မှတ်ချက်		မှတ်ချက်		မှတ်ချက်	

(ဂ) ကျွမ်းကျင်သူများမှတ်တမ်း (ကျေးရွာတွင်နေထိုင်သော သို့မဟုတ် တခြားရွာမှလာရောက်သော ကျွမ်းကျင်သူများ)

(ခ) စာသင်ကျောင်း			(၂) ကျန်းမာရေး			(၃) လက်မှုပညာရှင်		
	ရွာတွင်နေထိုင်သူ	အခြားရွာမှလာသူ		ရွာတွင်နေထိုင်သူ	အခြားရွာမှလာသူ		ရွာတွင်နေထိုင်သူ	အခြားရွာမှလာသူ
မူလတန်းပြဆရာ/မ	<input type="checkbox"/>	<input checked="" type="checkbox"/>	ဆရာဝန်	<input type="checkbox"/>	<input type="checkbox"/>	လက်သမား	<input checked="" type="checkbox"/>	<input type="checkbox"/>
အထက်တန်းပြဆရာ/မ	<input type="checkbox"/>	<input type="checkbox"/>	လက်ထောက်ကျန်းမာရေးမှူး	<input type="checkbox"/>	<input type="checkbox"/>	ပန်းရံ	<input type="checkbox"/>	<input type="checkbox"/>
အလယ်တန်းပြဆရာ/မ	<input type="checkbox"/>	<input type="checkbox"/>	အမျိုးသမီးကျန်းမာရေးဆရာမ	<input type="checkbox"/>	<input checked="" type="checkbox"/>	လှုပ်စစ်ကျွမ်းကျင်၊ မီးသမား	<input type="checkbox"/>	<input type="checkbox"/>
မူကြိုဆရာ/မ	<input type="checkbox"/>	<input type="checkbox"/>	သားဖွားဆရာမ	<input type="checkbox"/>	<input type="checkbox"/>	ရေပိုက်သူ	<input checked="" type="checkbox"/>	<input type="checkbox"/>
အခြား	<input type="checkbox"/>	<input type="checkbox"/>	ပြည်သူ့ကျန်းမာရေးလုပ်သား	<input checked="" type="checkbox"/>	<input type="checkbox"/>	စက်ပြင်ဆရာ	<input type="checkbox"/>	<input type="checkbox"/>
မှတ်ချက်	ကရင်ဆရာ		မှတ်ချက်			မှတ်ချက်		

(ဃ) ကျေးရွာသို့ ရောက်ရှိနိုင်သည့် လမ်းအခြေအနေ / ကျေးရွာတစ်ရွာသည် ၎င်း၏ ကျေးရွာအုပ်စုနှင့် ဆက်သွယ်ထားသော လမ်းအခြေအနေ (အောက်ပါတို့ကိုပိုင်းပါ)

ကျောက်ကြမ်းလမ်း ကတ္တရာလမ်း ကွန်ကရစ်လမ်း မော်တော်ဆိုင်ကယ်လမ်း
 ကျောက်ခင်းလမ်း မြေသားလမ်း လူသွားလမ်း အခြား: _____

(င) ကျေးရွာဖွံ့ဖြိုးမှုစီမံချက်

- (၁) လူထုဗဟိုပြုစီမံကိန်းမစတင်မီ ဤကျေးရွာတွင်ကျေးရွာဖွံ့ဖြိုးမှု စီမံချက်ရှိခဲ့ပါသလား? ပိုင်းပါ မရှိပါ / မသိပါ
- (၂) ရှိခဲ့ပါလျှင် ဤစီမံချက်ကို မည်သည့် ခုနှစ်တွင်ပြင်ဆင်ခဲ့ပါသနည်း? နှစ်-----/မသိပါ
- (၃) ဤစီမံချက်ကို ခြုံငုံနှစ်နှစ်မှအတည်ပြုခဲ့ပါသလား? ပြုခဲ့ပါသည်/မပြုခဲ့ပါ / မသိပါ

(စ) ခရီးအကွာအဝေး

- (၁) ဤကျေးရွာ၏ဗဟိုမှ ၎င်းကျေးရွာအုပ်စု၏ဗဟိုအထိ ခရီးခိုင်းမည်မျှကွာဝေးသနည်း? မိုင်----- ၂ / မသိပါ
- (၂) ဤကျေးရွာမှ ၎င်းကျေးရွာအုပ်စုဗဟိုအထိ သွားလာရာတွင်ကြာမြင့်သည့်အချိန်

ခြောက်သွေ့ရာသီတွင်ကြာချိန်: ၄၅ မိနစ် ထော်လာကျို(မော်တော်ဆိုင်ကယ်)ခြေလှိုင်/လား/မော်တော်ဘုတ်/အခြား: အလွန်

မိုးရာသီတွင်ကြာချိန်: ၁ နာရီ ၁၀ မိနစ် ထော်လာကျို(မော်တော်ဆိုင်ကယ်)ခြေလှိုင် လား/မော်တော်ဘုတ်/အခြား: အလွန်

လူထုပဟိုပြုစီမံကိန်းစီမံကိန်းလက်စွဲ

(၁) ကျေးရွာတွင် ဖွဲ့စည်းထားသော အဖွဲ့အစည်းများ
လူထုပဟိုပြုစီမံကိန်းမတိုင်မီ ဤကျေးရွာတွင် ကျေးရွာဖွံ့ဖြိုးရေးအတွက် အစိုးရ(သို့)ရွာသားများကိုယ်တိုင်(သို့) စီမံကိန်းတစ်ခုခုမှ
ဖွဲ့စည်းထားသည့် အဖွဲ့အစည်းများရှိပါသလား။

- (၁) အလယ်ဖွဲ့ (မြို့ရွာအဖွဲ့)
- (၂) လူထုပဟိုအဖွဲ့
- (၃) အဖွဲ့အစည်းမရှိပါ
- (၄) မူရင်းအဖွဲ့ (မြို့ရွာအဖွဲ့)
- (၅) _____

ကျေးရွာခေါင်းဆောင်

အမည် ဦးဇော်

လက်မှတ် [Signature] နေ့စွဲ ၂၆.၃.၂၀၁၆

လူထုစည်းရုံးရေးမှူး

အမည် ဦးစိုးမိုးအောင်

လက်မှတ် [Signature] နေ့စွဲ ၂၆.၃.၂၀၁၆

ပုံစံ - ၈ - ၁ ကျေးရွာအခြေခံအချက်အလက်များ (Form PC 1)

လမ်းညွှန်ချက်၊ ကျေးရွာတစ်ရွာသို့ ပထမဆုံးမိတ်ဆက်ခရီး သွားရောက်သောအခါ လူထုစည်းရုံးရေးမှူးသည် ကျေးရွာ ခေါင်းဆောင်များအား ကျေးရွာအချက်အလက်များကို ပေတ္တာရပ်ခံ၍ တောင်းခံရသည်။ ဤအချက်အလက်များကို စီမံကိန်း မိတ်ဆက်အစည်းဝေးမတိုင်မီတောင်းခံရမည်။ စီမံကိန်းမိတ်ဆက်အစည်းဝေးတွင် လူထုစည်းရုံးရေးမှူးသည် ဤအချက်အလက် များအား စစ်ဆေးပြီး မှန်ကန်အောင်ပြုလုပ်ရမည်။ ပြီးနောက်တွင် လူထုစည်းရုံးရေးမှူးမှ သတင်းအချက်အလက်ယူ၍ Tablets မှ တဆင့် မြည့်သွင်းရမည်။

ကျေးရွာခေါင်းဆောင် အမည် ဦး ကုလား စာပေ	ကျေးရွာခေါင်းဆောင်၏ ဖုန်းနံပါတ်	လူထုစည်းရုံးရေးမှူး၏ အမည် ဒေါ်စွယ်နီ
မြည်နယ်တိုင်းဒေသကြီး မြို့နယ်	ကျေးရွာအုပ်စု	ကျေးရွာ

က၊ လူဦးရေ

လူမျိုးစု	အိမ်ထောင်စုအရေအတွက်	ကိုးကွယ်သည့်ဘာသာ	အိမ်ထောင်စုအရေအတွက်
လူမျိုးစု (၁) ---ဣရုဇ်---	၁၄	ဘာသာ (၁) ---ဗုဒ္ဓ---	၅၉
လူမျိုးစု (၂) ---ဗမာ---	၄၅	ဘာသာ (၂) -----	
လူမျိုးစု (၃) -----		ဘာသာ (၃) -----	
လူမျိုးစုရော -----		ဘာသာရော -----	
အခြား			
	အရေအတွက်		
မသန်စွမ်းသူများ	-		
သက်ကြီးရွယ်အိုများ (၆၅ နှစ် နှင့် အထက်)	၁၄		
စစ်ဘေးရှောင်	-		

	အမျိုးသား (အရေအတွက်)	အမျိုးသမီး (အရေအတွက်)
လူဦးရေ		
လူမျိုးစု (၁) ---ဣရုဇ်---	၂၃	၁၁
လူမျိုးစု (၂) ---ဗမာ---	၁၁၇	၁၂၆
လူမျိုးစု (၃) -----		
အခြား		
အိမ်ထောင်စုဦးစီး	၅၄	၅

(ခ) အခြေခံအဆောက်အအုံ အသုံးအဆောင်များ

စာသင်ကျောင်း	အမှတ် ခြံမပါ	ကျန်းမာရေး	အမှတ် ခြံမပါ	ဘာသာရေး အဆောက် အအုံများ	အမှတ် ခြံမပါ

အထက်တန်းကျောင်း	<input type="checkbox"/>	ဆေးရုံ	<input type="checkbox"/>	စေတီ	<input checked="" type="checkbox"/>
အလယ်တန်းကျောင်း	<input type="checkbox"/>	ကျန်းမာရေးဌာန	<input type="checkbox"/>	ဘုန်းကြီးကျောင်း	<input checked="" type="checkbox"/>
မူလတန်းကျောင်း	<input checked="" type="checkbox"/>	ကျန်းမာရေးဌာနခွဲ	<input type="checkbox"/>	ဟိန္ဒူဘုရားကျောင်း	<input type="checkbox"/>
မူကြိုကျောင်း	<input type="checkbox"/>	ဆေးပေးခန်း	<input type="checkbox"/>	ခရစ်ယာန်ကျောင်း	<input type="checkbox"/>
အခြား	<input type="checkbox"/>	အခြား	<input type="checkbox"/>	ဗလီ	<input type="checkbox"/>
				အခြား	<input type="checkbox"/>
မှတ်ချက်		မှတ်ချက်		မှတ်ချက်	

(ဂ) ကျွမ်းကျင်သူများမှတ်တမ်း (ကျေးရွာတွင်နေထိုင်သော သို့မဟုတ် တခြားရွာမှလာရောက်သော ကျွမ်းကျင်သူများ)

(ခ) စာသင်ကျောင်း			(၂) ကျန်းမာရေး			(၇) လက်မှုပညာရှင်		
	ရွာတွင်နေထိုင်သူ	အခြားရွာမှလာသူ		ရွာတွင်နေထိုင်သူ	အခြားရွာမှလာသူ		ရွာတွင်နေထိုင်သူ	အခြားရွာမှလာသူ
မူလတန်းပြဆရာ/မ	<input type="checkbox"/>	<input checked="" type="checkbox"/>	ဆရာဝန်	<input type="checkbox"/>	<input type="checkbox"/>	လက်သမား	<input checked="" type="checkbox"/>	<input type="checkbox"/>
အထက်တန်းပြဆရာ/မ	<input type="checkbox"/>	<input type="checkbox"/>	လက်ထောက်ကျန်းမာရေးမှူး	<input type="checkbox"/>	<input type="checkbox"/>	ပန်းရံ	<input type="checkbox"/>	<input type="checkbox"/>
အလယ်တန်းပြဆရာ/မ	<input type="checkbox"/>	<input type="checkbox"/>	အမျိုးသမီးကျန်းမာရေးဆရာမ	<input type="checkbox"/>	<input checked="" type="checkbox"/>	လျှပ်စစ်ကျွမ်းကျင်၊ မီးသမား	<input type="checkbox"/>	<input type="checkbox"/>
မူကြိုဆရာ/မ	<input type="checkbox"/>	<input type="checkbox"/>	သားဖွားဆရာမ	<input type="checkbox"/>	<input type="checkbox"/>	ရေပိုက်သွယ်သူ	<input checked="" type="checkbox"/>	<input type="checkbox"/>
အခြား	<input type="checkbox"/>	<input type="checkbox"/>	ပြည်သူ့ကျန်းမာရေးလုပ်သား	<input checked="" type="checkbox"/>	<input type="checkbox"/>	စက်ပြင်ဆရာ	<input type="checkbox"/>	<input type="checkbox"/>
မှတ်ချက်	၇၇၆၁၇၇		မှတ်ချက်			မှတ်ချက်		

(ဃ) ကျေးရွာသို့ ရောက်ရှိနိုင်သည့် လမ်းအခြေအနေ / ကျေးရွာတစ်ရွာသည် ၎င်း၏ ကျေးရွာအုပ်စုနှင့် ဆက်သွယ်ထားသော လမ်းအခြေအနေ (အောက်ဖက်ကိုရိုင်းပါ)

ကျောက်ကြမ်းလမ်း ကတ္တရာလမ်း ကွန်ကရစ်လမ်း မော်တော်ဆိုင်ကယ်လမ်း
 ကျောက်ခင်းလမ်း မြေသားလမ်း လူသွားလမ်း အခြား: _____

(င) ကျေးရွာဖွံ့ဖြိုးမှုစီမံချက်

- (၁) လူထုဗဟိုပြုစီမံကိန်းမစတင်မီ ဤကျေးရွာတွင်ကျေးရွာဖွံ့ဖြိုးမှု စီမံချက်ရှိခဲ့ပါသလား? ရှိပါသည်/မရှိပါ/မသိပါ
- (၂) ရှိခဲ့ပါလျှင် ဤစီမံချက်ကို မည်သည့် ခုနှစ်တွင်ပြင်ဆင်ခဲ့ပါသနည်း? နှစ်-----/မသိပါ
- (၃) ဤစီမံချက်ကို မြို့နယ်မှအတည်ပြုခဲ့ပါသလား? ပြုခဲ့ပါသည်/မပြုခဲ့ပါ /မသိပါ

(စ) ခရီးအကွာအဝေး

- (၁) ဤကျေးရွာ၏ဗဟိုမှ ၎င်းကျေးရွာအုပ်စု၏ဗဟိုအထိ ခရီးခိုင်းမည်မျှကွာဝေးသနည်း? မိုင်----- (မသိပါ)
- (၂) ဤကျေးရွာမှ ၎င်းကျေးရွာအုပ်စုဗဟိုအထိ သွားလာရာတွင်ကြာမြင့်သည့်အချိန်



ခြောက်သွေ့ရာသီတွင်ကြာချိန်-- ၄.၅ မိနစ် --- ထော်လာရီ/မော်တော်ဆိုင်ကယ်/ခြေလှင်/လား/မော်တော်ဘုတ်/အခြား: ---
 မိုးရာသီတွင်ကြာချိန်-- ၁.၅ နာရီ --- ၁၀ မိနစ် --- ထော်လာရီ/မော်တော်ဆိုင်ကယ်/ခြေလှင်/လား/မော်တော်ဘုတ်/အခြား: ---

(ဆ) ပတ်ဝန်းကျင်ဆိုင်ရာ သဘာဝဘေးအန္တရာယ်
ဤကျေးရွာတွင် ရေကြီးခြင်းကဲ့သို့ သဘာဝဘေးအန္တရာယ်ကျရောက်မှုခြင်း ရှိပါသလား။
 မရှိပါ ရှိပါသည် ရှိလျှင်ဖော်ပြပါ.....

(ဇ) ကျေးရွာတွင် ဖွဲ့စည်းထားသော အဖွဲ့အစည်းများ
လူထုဝဟိုပြုစီမံကိန်းမတိုင်မီ ဤကျေးရွာတွင် ကျေးရွာဖွံ့ဖြိုးရေးအတွက် အစိုးရ (သို့) ရွာသားများကိုယ်တိုင်(သို့) စီမံကိန်းတစ်ခုခုမှ
ဖွဲ့စည်းထားသည့် အဖွဲ့အစည်းများရှိပါသလား။

(၁) ကျေးရွာအုပ်စု.....
(၂)

(ဈ) အထွေထွေအုပ်ချုပ်ရေး ဦးစီးဌာန (GAD) မှ မှတ်တမ်းတင်ထားခြင်း
ဤကျေးရွာသည် အထွေထွေအုပ်ချုပ်ရေး ဦးစီးဌာန (GAD) မှ မှတ်တမ်းတင်ထားမှု ရှိပါသလား။
 မရှိပါ ရှိပါသည်

	ကျေးရွာခေါင်းဆောင်	အမည် ဦးကျောင်းလေး
		လက်မှတ် လေး၊ နေ့စွဲ ၁၀.၅.၂၀၁၇
	လူထုဝဟိုပြုရေးမှူး	အမည် - ဦးစိုးစွာ
		လက်မှတ်  နေ့စွဲ ၁၀.၅.၂၀၁၇

ပုံစံ - ၈ - ၁ ကျေးရွာအခြေခံအချက်အလက်များ (Form PC 1)

လမ်းညွှန်ချက်၊ ကျေးရွာတစ်ရွာသို့ ပထမဆုံးမိတ်ဆက်ခရီး သွားရောက်သောအခါ လူထုစည်းရုံးရေးမှူးသည် ကျေးရွာ ခေါင်းဆောင်များအား ကျေးရွာအချက်အလက်များကို မေတ္တာရပ်ခံ၍ တောင်းခံရသည်။ ဤအချက်အလက်များကို စီမံကိန်း မိတ်ဆက်အစည်းဝေးမတိုင်မီတောင်းခံရသည်။ စီမံကိန်းမိတ်ဆက်အစည်းဝေးတွင် လူထုစည်းရုံးရေးမှူးသည် ဤအချက်အလက် များအား စစ်ဆေးပြီး မှန်ကန်အောင်ပြုလုပ်ရမည်။ ပြီးနောက်တွင် လူထုစည်းရုံးရေးမှူးမှ သတင်းအချက်အလက်ယူ၍ Tablets မှ တာဆင့် ပြည့်သွင်းရမည်။

ကျေးရွာခေါင်းဆောင် အမည် ဦးသန်းထွန်း	ကျေးရွာခေါင်းဆောင်၏ ဖုန်းနံပါတ် -	လူထုစည်းရုံးရေးမှူး၏ အမည် ဒေါ်ခွင်စိုင်း
ပြည်နယ်/တိုင်းဒေသကြီး ဗဟို	မြို့နယ် ကျီးလင်း	ကျေးရွာအုပ်စု ပိတောက်
ကျေးရွာ ကင်္ဘန်း		

က။ လူဦးရေ

လူမျိုးစု	အိမ်ထောင်စုအရေအတွက်	ကိုးကွယ်သည့်ဘာသာ	အိမ်ထောင်စုအရေအတွက်
လူမျိုးစု (၁) ---ဣရုဇ်---	၁၃	ဘာသာ (၁) ---ဗုဒ္ဓ---	၅၉
လူမျိုးစု (၂) ---ဗမာ---	၄၅	ဘာသာ (၂) ---ဗုဒ္ဓ---	
လူမျိုးစု (၃) ---ကရင်---	၁	ဘာသာ (၃) ---ကရင်---	
လူမျိုးစု (၄) -----		ဘာသာရော -----	
အခြား			
	အရေအတွက်		
မသန်စွမ်းသူများ	၀		
သက်ကြီးရွယ်အိုများ (၆၅ နှစ် နှင့် အထက်)	၁၃		
စင်ဘေးရှောင်	၀		

	အမျိုးသား (အရေအတွက်)	အမျိုးသမီး (အရေအတွက်)
လူဦးရေ	၁၃၅	၁၄၁
လူမျိုးစု (၁) ---ဣရုဇ်---	၁၈	၁၁
လူမျိုးစု (၂) ---ဗမာ---	၁၁၉	၁၂၉
လူမျိုးစု (၃) ---ကရင်---	၁	၁
အခြား	-	
အိမ်ထောင်ဦးစီး	၅၄	၅

(ခ) အခြေခံအောက်အဆင့် အသုံးအဆောင်များ

စာသင်ကျောင်း	အမှတ် ခြံမပါ	ကျန်းမာရေး	အမှတ် ခြံမပါ	ဘာသာရေး အဆောက် အအုံများ	အမှတ် ခြံမပါ
--------------	-----------------	------------	-----------------	----------------------------	-----------------

အထက်တန်းကျောင်း	<input type="checkbox"/>	ဆေးရုံ	<input type="checkbox"/>	စေတီ	<input checked="" type="checkbox"/>
အလယ်တန်းကျောင်း	<input type="checkbox"/>	ကျန်းမာရေးဌာန	<input type="checkbox"/>	ဘုန်းကြီးကျောင်း	<input checked="" type="checkbox"/>
ပုလဲတန်းကျောင်း	<input checked="" type="checkbox"/>	ကျန်းမာရေးဌာနခွဲ	<input type="checkbox"/>	ဟိန္ဒူဘုရားကျောင်း	<input type="checkbox"/>
ပုကြဲကျောင်း	<input type="checkbox"/>	ဆေးပေးခန်း	<input type="checkbox"/>	ခရစ်ယာန်ကျောင်း	<input type="checkbox"/>
အခြား	<input type="checkbox"/>	အခြား	<input type="checkbox"/>	ဗလီ	<input type="checkbox"/>
				အခြား	<input type="checkbox"/>
မှတ်ချက်		မှတ်ချက်		မှတ်ချက်	

(ဂ) ကျွမ်းကျင်သူများမှတ်တမ်း (ကျေးရွာတွင်နေထိုင်သော သို့မဟုတ် တခြားရွာမှလာရောက်သော ကျွမ်းကျင်သူများ)

(ခ) စာသင်ကျောင်း			(၂) ကျန်းမာရေး			(၃) လက်မှုပညာရှင်		
	ရွာတွင်နေထိုင်သူ	အခြားရွာမှလာသူ		ရွာတွင်နေထိုင်သူ	အခြားရွာမှလာသူ		ရွာတွင်နေထိုင်သူ	အခြားရွာမှလာသူ
ပုလဲတန်းပြဆရာ/မ	<input type="checkbox"/>	<input checked="" type="checkbox"/>	ဆရာဝန်	<input type="checkbox"/>	<input type="checkbox"/>	လက်သမား	<input checked="" type="checkbox"/>	<input type="checkbox"/>
အထက်တန်းပြဆရာ/မ	<input type="checkbox"/>	<input type="checkbox"/>	လက်ထောက်ကျန်းမာရေးမှူး	<input type="checkbox"/>	<input type="checkbox"/>	ပန်းရံ	<input type="checkbox"/>	<input type="checkbox"/>
အလယ်တန်းပြဆရာ/မ	<input type="checkbox"/>	<input type="checkbox"/>	အမျိုးသမီးကျန်းမာရေးဆရာမ	<input type="checkbox"/>	<input checked="" type="checkbox"/>	လျှပ်စစ်ကျွမ်းကျင်သီးသမား	<input type="checkbox"/>	<input type="checkbox"/>
ပုကြဲဆရာ/မ	<input type="checkbox"/>	<input type="checkbox"/>	သားဖွားဆရာမ	<input type="checkbox"/>	<input type="checkbox"/>	ရေပိုက်ညွှန်သူ	<input checked="" type="checkbox"/>	<input type="checkbox"/>
အခြား	<input type="checkbox"/>	<input type="checkbox"/>	ပြည်သူ့ကျန်းမာရေးလုပ်သား	<input checked="" type="checkbox"/>	<input type="checkbox"/>	စက်ပြင်ဆရာ	<input type="checkbox"/>	<input type="checkbox"/>
မှတ်ချက်	၇၇၅၈၇၇		မှတ်ချက်			မှတ်ချက်		

(ဃ) ကျေးရွာသို့ ရောက်ရှိနိုင်သည့် လမ်းအခြေအနေ / ကျေးရွာတစ်ရွာသည် ၎င်း၏ ကျေးရွာအုပ်စုနှင့် ဆက်သွယ်ထားသော လမ်းအခြေအနေ (အောက်ပါတို့ကိုရိုင်းပါ)

ကျောက်ကြမ်းလမ်း ကတ္တရာလမ်း ကွန်ကရစ်လမ်း မော်တော်ဆိုင်ကယ်လမ်း
 ကျောက်ခင်းလမ်း မြေသားလမ်း လှသွားလမ်း အခြား _____

(င) ကျေးရွာဖွံ့ဖြိုးမှုစီမံချက်

- (၁) လူထုဗဟိုပြုစီမံကိန်းမစတင်မီ ဤကျေးရွာတွင်ကျေးရွာဖွံ့ဖြိုးမှု စီမံချက်ရှိခဲ့ပါသလား? ရှိပါသည်/မရှိပါ/မသိပါ
- (၂) ရှိခဲ့ပါလျှင် ဤစီမံချက်ကို မည်သည့် ခုနှစ်တွင်ပြင်ဆင်ခဲ့ပါသနည်း? နှစ်-----/မသိပါ
- (၃) ဤစီမံချက်ကို မြို့နယ်မှအတည်ပြုခဲ့ပါသလား? ပြုခဲ့ပါသည်/မပြုခဲ့ပါ /မသိပါ

(စ) ခရီးအကွာအဝေး

- (၁) ဤကျေးရွာ၏ဗဟိုမှ ၎င်းကျေးရွာအုပ်စု၏ဗဟိုအထိ ခရီးခိုင်းမည်မျှကွာဝေးသနည်း? မိုင်-----၁-----မသိပါ
- (၂) ဤကျေးရွာမှ ၎င်းကျေးရွာအုပ်စုဗဟိုအထိ သွားလာရာတွင်ကြာမြင့်သည့်အချိန်။

ခြောက်သွေ့ရာသီတွင်ကြာချိန်- ၄၅ မိနစ် - ထော်လာဂျီ/မော်တော်ဆိုင်ကယ်/ခြေလျင်/လား/မော်တော်ဘုတ်/
 အခြား- အလျဉ်း -----
 မိုးရာသီတွင်ကြာချိန်- ၁၅ မိနစ် - ထော်လာဂျီ/မော်တော်ဆိုင်ကယ်/ခြေလျင်/လား/မော်တော်ဘုတ်/
 အခြား- အလျဉ်း -----

(ဆ) ပတ်ဝန်းကျင်ဆိုင်ရာ သဘာဝဘေးအန္တရာယ်

ဤကျေးရွာတွင် ရေကြီးခြင်းကဲ့သို့ သဘာဝဘေးအန္တရာယ်ကျရောက်ဖူးခြင်း ရှိပါသလား။

မရှိပါ ရှိပါသည် ရှိလျှင်ဖော်ပြပါ -----

(ဇ) ကျေးရွာတွင် ဖွဲ့စည်းထားသော အဖွဲ့အစည်းများ

လူထုပတ်ဝန်းကျင်ဆိုင်ရာ ဤကျေးရွာတွင် ကျေးရွာဖွံ့ဖြိုးရေးအတွက် အစိုးရ (သို့) ရွာသားများကိုယ်တိုင်(သို့) စီမံကိန်းတစ်ခုခုမှ ဖွဲ့စည်းထားသည့် အဖွဲ့အစည်းများရှိပါသလား။

(၁) -----

(၂) -----

(ဈ) အထွေထွေအုပ်ချုပ်ရေး ဦးစီးဌာန (GAD) မှ မှတ်တမ်းတင်ထားခြင်း

ဤကျေးရွာသည် အထွေထွေအုပ်ချုပ်ရေး ဦးစီးဌာန (GAD) မှ မှတ်တမ်းတင်ထားမှု ရှိပါသလား။

မရှိပါ ရှိပါသည်

ကျေးရွာခေါင်းဆောင်

အမည် ဦးသန်းထိုက်

လက်မှတ်  နေ့စွဲ ၃.၁၂.၂၀၁၂

လူထုစည်းရုံးရေးမှူး

အမည် ဒေါ်ခွဲအောင်

လက်မှတ်  နေ့စွဲ ၃.၁၂.၂၀၁၂

ပုံစံ - ၀ - ၁ ကျေးရွာအခြေခံအချက်အလက်များ (Form PC 1)

လမ်းညွှန်ချက်၊ ကျေးရွာတစ်ရွာသို့ ပထမဆုံးပိတ်ဆက်ခရီး သွားရောက်သောအခါ လူထုစည်းရုံးရေးမှူးသည် ကျေးရွာ ခေါင်းဆောင်များအား ကျေးရွာအချက်အလက်များကို မေတ္တာရပ်ခံ၍ တောင်းခံရသည်။ ဤအချက်အလက်များကို စီမံကိန်း ဝိတ်ဆက်အစည်းဝေးမတိုင်မီတောင်းခံရမည်။ စီမံကိန်းပိတ်ဆက်အစည်းဝေးတွင် လူထုစည်းရုံးရေးမှူးသည် ဤအချက်အလက် များအား ဝစ်ဆေးပြီး မှန်ကန်အောင်ပြုလုပ်ရမည်။ ပြီးနောက်တွင် လူထုစည်းရုံးရေးမှူးမှ သတင်းအချက်အလက်ထဲသို့ Tablets မှ တာဆင့် ဖြည့်သွင်းရမည်။

ကျေးရွာခေါင်းဆောင် အမည် ဦးသန်းထိုက်	ကျေးရွာခေါင်းဆောင်၏ ဖုန်းနံပါတ်	လူထုစည်းရုံးရေးမှူး၏ အမည် ခင်စိန်စိန်
ပြည်နယ်/ထိုင်းဒေသကြီး မုန် ပြို့နယ် အီးလင်း	ကျေးရွာအုပ်စု ဒီတိ	ကျေးရွာ ကင်းကန်

က။ လူဦးရေ

လူမျိုးစု	အိမ်ထောင်စုအရေအတွက်	ကိုးကွယ်သည့်ဘာသာ	အိမ်ထောင်စုအရေအတွက်
လူမျိုးစု (၁) -- ကရင်	၁၃	ဘာသာ (၁) -- ဗုဒ္ဓ	၁၃
လူမျိုးစု (၂) -- မလ	၄၅	ဘာသာ (၂) -- ဗုဒ္ဓ	၄၅
လူမျိုးစု (၃) -----		ဘာသာ (၃) -----	
လူမျိုးစုရော -----		ဘာသာရော -----	
အခြား	၁	ဗုဒ္ဓ	
	အရေအတွက်		
မသန်စွမ်းသူများ			
သက်ကြီးရွယ်အိုများ (၆၅ နှစ် နှင့် အထက်)	၁၃		
စစ်ဘေးရှောင်			

	အမျိုးသား (အရေအတွက်)	အမျိုးသမီး (အရေအတွက်)
လူဦးရေ	၁၃၈	၁၃၁
လူမျိုးစု (၁) -- ကရင်	၁၈	၁၁
လူမျိုးစု (၂) -- မလ	၁၁၉	၁၂၀
လူမျိုးစု (၃) -----		
အခြား	၁	၁
အိမ်ထောင်စဦးစီး	၅၄	၅

(ခ) အခြေခံအဆောက်အအုံ အသုံးအဆောင်များ

ဗာသင်ကျောင်း	အမှတ် ခြံပေါ်	ကျန်းမာရေး	အမှတ် ခြံပေါ်	ဘာသာရေး အဆောက် အအုံများ	အမှတ် ခြံပေါ်
မုကြီးကျောင်း	<input type="checkbox"/>	တိုက်နယ်ဆေးရုံ	<input type="checkbox"/>	စေတီ	<input checked="" type="checkbox"/>
မုလတန်းကျောင်း	<input checked="" type="checkbox"/>	ကျန်းမာရေးဌာန	<input type="checkbox"/>	ဘုန်းကြီးကျောင်း	<input checked="" type="checkbox"/>
မုလွန်ကျောင်း	<input type="checkbox"/>	ကျန်းမာရေးဌာနခွဲ	<input type="checkbox"/>	ဟိန္ဒူဘုရားကျောင်း	<input type="checkbox"/>
အလယ်တန်းကျောင်း	<input type="checkbox"/>	ဆေးပေးခန်း	<input type="checkbox"/>	ခရစ်ယာန်ကျောင်း	<input type="checkbox"/>
လယ်လွန်ကျောင်း	<input type="checkbox"/>	အခြား	<input type="checkbox"/>	ဓလီ	<input type="checkbox"/>
အထက်တန်းကျောင်း	<input type="checkbox"/>			အခြား	<input type="checkbox"/>
အခြား	<input type="checkbox"/>				
မှတ်ချက်		မှတ်ချက်		မှတ်ချက်	

(ဂ) ကျွမ်းကျင်သူများမှတ်တမ်း (ကျေးရွာတွင်နေထိုင်သော သို့မဟုတ် တခြားရွာမှလာရောက်သော ကျွမ်းကျင်သူများ)

(၁) ဗာသင်ကျောင်း			(၂) ကျန်းမာရေး			(၃) လက်မှုပညာရှင်		
	ရွာတွင်နေ ထိုင်သူ	အခြားရွာမှ လာသူ		ရွာတွင်နေ ထိုင်သူ	အခြား ရွာမှ လာသူ		ရွာတွင် နေထိုင်သူ	အခြားရွာ မှလာသူ
မုလတန်းပြဆရာ/မ	<input type="checkbox"/>	<input checked="" type="checkbox"/>	ဆရာဝန်	<input type="checkbox"/>	<input type="checkbox"/>	လက်သမား	<input checked="" type="checkbox"/>	<input type="checkbox"/>
အထက်တန်းပြဆရာ/မ	<input type="checkbox"/>	<input type="checkbox"/>	လက်ထောက် ကျန်းမာရေးမှူး	<input type="checkbox"/>	<input type="checkbox"/>	ပန်းရံ	<input type="checkbox"/>	<input type="checkbox"/>
အလယ်တန်းပြဆရာ/မ	<input type="checkbox"/>	<input type="checkbox"/>	အမျိုးသမီးကျန်းမာရေး ဆရာမ	<input type="checkbox"/>	<input type="checkbox"/>	လျှပ်စစ်ကျွမ်းကျင်၊ မီးသမား	<input type="checkbox"/>	<input type="checkbox"/>
မုကြီးဆရာ/မ	<input type="checkbox"/>	<input type="checkbox"/>	သားဖွားဆရာမ	<input type="checkbox"/>	<input checked="" type="checkbox"/>	ရေပိုက်သွယ်သူ	<input checked="" type="checkbox"/>	<input type="checkbox"/>
အခြား	<input type="checkbox"/>	<input type="checkbox"/>	ပြည်သူ့ကျန်းမာရေးလုပ်သား	<input checked="" type="checkbox"/>	<input type="checkbox"/>	စက်ပြင်ဆရာ	<input type="checkbox"/>	<input type="checkbox"/>
			မှတ်ချက်			မှတ်ချက်		

(ဃ) ကျေးရွာသို့ ရောက်ရှိနိုင်သည့် လမ်းအခြေအနေ / ကျေးရွာတစ်ရွာသည် ၎င်း၏ ကျေးရွာအုပ်စုနှင့် ဆက်သွယ်ထားသော လမ်းအခြေအနေ (အောက်ပါတို့ကိုရိုင်းပါ)

ကျောက်ကြမ်းလမ်း ကတ္တရာလမ်း ကွန်ကရစ်လမ်း မော်တော်ဆိုင်ကယ်လမ်း
 ကျောက်ခင်းလမ်း မြေဘားလမ်း လူသွားလမ်း အခြား _____

(င) ကျေးရွာဖွံ့ဖြိုးမှုစီမံချက်

(၁) လူထုဗဟိုပြုစီမံကိန်းမတင်မီ ဤကျေးရွာတွင်ကျေးရွာဖွံ့ဖြိုးမှု စီမံချက်ရှိခဲ့ပါသလား? ပိုင်၊ ရှိပါသည်/မရှိပါ/မသိပါ

(၂) ရှိခဲ့ပါလျှင် ဤစီမံချက်ကို မည်သည့် ခုနှစ်တွင်ပြင်ဆင်ခဲ့ပါသနည်း? နှစ်-----/မသိပါ

(၃) ဤစီမံချက်ကို ဗြိ.နယ်မှအတည်ပြုခဲ့ပါသလား? ပြုခဲ့ပါသည်/မပြုခဲ့ပါ /မသိပါ

(စ) ဓရီးအက္ခရာအဝေး

(၁) ဤကျေးရွာအုပ်စုမှ ၎င်းကျေးရွာအုပ်စု၏ပတ်အထိ ဓရီးပိုင်မည်မျှကွာဝေးသနည်း? မိုင်-၂၄-/-/ပသိပါ

(၂) ဤကျေးရွာမှ ၎င်းကျေးရွာအုပ်စုပတ်အထိ သွားလာရာတွင်ကြာမြင့်သည့်အချိန်။

ခြောက်သွေ့ရာသီတွင်ကြာချိန်- ၀၉: ၄၀: ၀၀ ထော်လာရီ/မော်တော်ဆိုင်ကယ်/ခြေလျင်/လာ/မော်တော်ဘုတ်/ အခြား: -----

စို:ရာသီတွင်ကြာချိန်- ၀၇: ၀၀: ၀၀ ထော်လာရီ/မော်တော်ဆိုင်ကယ်(ခြေလျင်)လာ/မော်တော်ဘုတ်/ အခြား: -----

(ဆ) ပတ်ဝန်းကျင်ဆိုင်ရာ သဘာဝဘေးအန္တရာယ်

ဤကျေးရွာတွင် ရေကြီးခြင်းကဲ့သို့ သဘာဝဘေးအန္တရာယ်ကျရောက်ဖူးခြင်း ရှိပါသလား။

မရှိပါ ရှိပါသည် ရှိလျှင်ဖော်ပြပါ -----

(ဇ) ကျေးရွာတွင် ဖွဲ့စည်းထားသော အဖွဲ့အစည်းများ

လူထုပတ်ဝန်းကျင်စီမံကိန်းပတ်ဝန်းကျင် ဤကျေးရွာတွင် ကျေးရွာဖွံ့ဖြိုးရေးအတွက် အစိုးရ (သို့) ရွာသားများကိုယ်တိုင်(သို့) စီမံကိန်းတစ်ခုခုမှ ဖွဲ့စည်းထားသည့် အဖွဲ့အစည်းများရှိပါသလား။

(၁) -----
(၂) -----

(ဈ) အထွေထွေအုပ်ချုပ်ရေး ဦးစီးဌာန (GAD) မှ မှတ်တမ်းတင်ထားခြင်း

ဤကျေးရွာသည် အထွေထွေအုပ်ချုပ်ရေး ဦးစီးဌာန (GAD) မှ မှတ်တမ်းတင်ထားမှု ရှိပါသလား။

မရှိပါ ရှိပါသည်

ကျေးရွာခေါင်းဆောင်

အမည် ဦးသန်းထွန်း

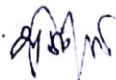
လက်မှတ်  နေ့ ၂၀. ၉. ၁၈

လူထုစည်းရုံးရေးမှူး

အမည် စောဒီဒေါ

လက်မှတ်  နေ့ ၂၀. ၉. ၁၈

၁၁။ စီမံကိန်း အချိန်စက်ဝန်းအချိန်ဇယား (ပုံစံ ၂)

လူထုတော်ကြံ့ခိုင်ရေးနှင့် ဖွံ့ဖြိုးရေးကော်မရှင်

ပုံစံ ၀-၂ - စီမံကိန်းစက်ဝန်းအချိန်ဇယား (PC 2)

လမ်းညွှန်ရွက်သက်ဆိုင်ရာလူထုစည်းရုံးရေးမှူး/လက်ထောက်နည်းပညာနည်းပညာမှူးများမှ စီမံကိန်းစက်ဝန်းအဆင့်တစ်ခုစီ ပြီးစီးတိုင်းကျေးရွာနှင့် ကျေးရွာအုပ်စု အတွက် ဤပုံစံကိုဖြည့်သွင်းရမည်။

စည်းရုံးရေးမှူး/ဝန်ထမ်း အမည် ဦးအိမ်မင်း

ဇနီး ၂၆.၃.၂၀၁၆ စက်ဝန်းအားအမှတ်ခြစ်ပါ စက်ဝန်း(၁) စက်ဝန်း(၂) စက်ဝန်း(၃) စက်ဝန်း(၄)

ပြည်နယ်/တိုင်း မ္ဂ မြို့နယ် ဘီးပင် ကျေးရွာအုပ်စု ငါတီ ကျေးရွာ ဘင်ဘင်

စီမံကိန်းဆောင်ရွက်မှုအဆင့်များ	ဇနီး		အစည်းအဝေးတွင်တက်ရောက်သူအရေအတွက်			
	စတင်သည့်နေ့	ပြီးဆုံးသည့်နေ့	အမျိုးသားအရေအတွက်	အမျိုးသမီးအရေအတွက်	အိမ်ထောင်စုအရေအတွက်	လူမျိုးစုတက်ရောက်သူအရေအတွက်နှင့် လူမျိုးစုအမည်
၁. ကျေးရွာစီမံကိန်း မိတ်ဆက်အစည်းအဝေး	၂၆.၃.၂၀၁၆	၂၆.၃.၂၀၁၆	၂၄	၂၄	၆၅	၃၀ မမာ ၁၇ ကုင် ၁ ကုတ
၂. ကျေးရွာဖွံ့ဖြိုးရေး စီမံချက်ရေးဆွဲခြင်း အစည်းအဝေး	၂၇.၃.၂၀၁၆	၂၇.၃.၂၀၁၆	၂၄	၂၄	၆၅	၃၀ မမာ ၁၇ ကုင် ၁ ကုတ
၃. ကျေးရွာအုပ်စု လုပ်ငန်း ဆုံးဖြတ်ချက်ရသည့်အစည်းအဝေး	၂၇.၃.၂၀၁၆	၂၇.၃.၂၀၁၆	၁၁	၉	၂၀	၂၆ မမာ ၁၄ ကုင်
၄. မြို့နယ်အဆင့်စီမံကိန်းရေးဆွဲရေးနှင့် အကောင်အထည်ဖော်ရေးကော်မတီ၏ စီမံကိန်း သုံးသပ်မှုအစည်းအဝေး	၂၈.၃.၂၀၁၆	၂၈.၃.၂၀၁၆	မလို	မလို	မလို	မလို
၅. မြို့နယ် စီမံကိန်းရေးဆွဲရေးနှင့်အကောင်အထည်ဖော်ရေးကော်မတီ၏ဆုံးဖြတ်မှုကို ရွာသို့ အသိပေးအကြောင်းကြားသည့်အစည်းအဝေး	၁၁.၆.၂၀၁၆	၁၆.၆.၂၀၁၆	၂၀	၁၁	၃၁	၂၀ မမာ ၁၀ ကုင် ၁ ကုတ
၆. စီမံကိန်းလုပ်ငန်းခွဲစီမံချက်ရေးဆွဲခြင်း အစည်းအဝေး	မလို	မလို	မလို	မလို	မလို	မလို



လူထုပတ်ဝန်းကျင်ထိခိုက်မှုစီမံကိန်းလက်ခွဲ

၆.၁။ စီမံကိန်းလုပ်ငန်း အကောင်အထည်ဖော် ရေးအပ်အစဉ် ရေးဆွဲခြင်း	၁၉.၆.၁၆	၁၉.၆.၁၆	၉၀	၈	၅၁	၉၀ ၁၀၈ ၁၀ ၈၇ ၁ ၇၈
၆.၂။ ဂယ်ယူရေးအစီအစဉ် ရေးဆွဲခြင်း	၇.၆.၁၆	၇.၆.၁၆	၉၀	၈	၅၁	၉၀ ၁၀၈ ၁ ၈၇ ၇၈
၆.၃။ သဘာဝပတ်ဝန်းကျင်ထိခိုက်မှု လျှော့ချရေးအစီအစဉ် ရေးဆွဲခြင်း	၉.၆.၁၆	၉.၆.၁၆	၈	၁၀	၉၈	၉၈ ၁၀၈ ၈
၆.၄။ ပြင်/ထိန်းအစီအစဉ် ရေးဆွဲခြင်း	၉.၇.၁၆	၉.၇.၁၆	၉၈	၉၀	၈၈	၉၇ ၁၀၈ ၈ ၈၇ ၇၈
၇။ စီမံကိန်းလုပ်ငန်းခွဲ တိုးတက်မှု စောင့်ကြည့် လေ့လာအစည်းအဝေး	မရှိ	မရှိ	မရှိ	မရှိ	မရှိ	မရှိ
၇.၁။ အစည်းအဝေး ပထမအကြိမ်	၃၀.၇.၂၀၁၆	၃၀.၇.၂၀၁၆	၉၈	၉၈	၉၇	၉၇ ၁၀၈ ၀ ၈၇ ၉၈
၇.၂။ အစည်းအဝေး ဒုတိယအကြိမ်	၁၇.၈.၂၀၁၆	၁၇.၈.၂၀၁၆	၉၈	၉၈	၉၇	၉၇ ၁၀၈ ၀ ၈၇ ၉၈
၇.၃။ အစည်းအဝေး တတိယအကြိမ်	၉.၉.၂၀၁၆	၉.၉.၂၀၁၆	၉၈	၉၈	၉၇	၉၇ ၁၀၈ ၀ ၈၇ ၉၈
၈။ စီမံကိန်းလုပ်ငန်းခွဲ အပြီးသတ်စစ်ဆေးခြင်း အစည်းအဝေး	၃၁.၈.၂၀၁၆	၃၁.၈.၂၀၁၆	၉၈	၉၈	၉၈	၉၈ ၁၀၈ ၉၇ ၈၇ ၉၈
၉။ လူထုပတ်ဝန်းကျင်ထိခိုက်မှုအစည်းအဝေး	၈.၈.၂၀၁၆	၈.၈.၂၀၁၆	၆၅	၆၇	၆၅	၆၅ ၁၀၈ ၀ ၈၇ ၉၈

၅ | ၈၇

ပုံစံ - ၀ - ၂ - စီမံကိန်းမက်ဝန်းအချိန်ဇယား (PC 2)

လမ်းညွှန်ချက်၊ သက်ဆိုင်ရာလူထုစည်းရုံးရေးမှူး/လက်ထောက်နည်းပညာနည်းပညာမှူးများမှ စီမံကိန်းဝက်ဝန်းအဆင့်တစ်ခုစီပြီးစီးတိုင်း ကျေးရွာနှင့် ကျေးရွာအုပ်စုအတွက် ဤပုံစံကို ဖြည့်သွင်းရမည်။	
စည်းရုံးရေးမှူး/ဝန်ထမ်း အမည် <u>မြန်မာ့အသင်း</u>	
နေ့စွဲ <u>၂၁.၁.၂၀၁၇</u>	ဝက်ဝန်းအားအမှတ်ခြစ်ပါ <input type="checkbox"/> ဝက်ဝန်း(၁) <input checked="" type="checkbox"/> ဝက်ဝန်း(၂) <input type="checkbox"/> ဝက်ဝန်း(၃) <input type="checkbox"/> ဝက်ဝန်း(၄) <input type="checkbox"/> ဝက်ဝန်း(၅)
ပြည်နယ်/တိုင်း <u>မုံရွာ</u>	မြို့နယ် <u>ဘိုလင်း</u> ကျေးရွာအုပ်စု <u>ပိတ်</u> ကျေးရွာ <u>ဘိုလင်း</u>

စီမံကိန်းဆောင်ရွက်မှုအဆင့်များ	နေ့စွဲ		အစည်းအဝေးတွင်တက်ရောက်သူအရေအတွက်			
	စတင်သည့်နေ့	ပြီးဆုံးသည့်နေ့	အမျိုးသားအရေအတွက်	အမျိုးသမီးအရေအတွက်	အိမ်ထောင်စုအရေအတွက်	လူမျိုးစုတက်ရောက်သူအရေအတွက်နှင့် လူမျိုးစုအမည်
၁။ ကျေးရွာစီမံကိန်း မိတ်ဆက်အစည်းအဝေး	၂၁.၁.၂၀၁၇	၂၁.၁.၂၀၁၇	၂၁	၂၇	၄၈	မွန် ၂၆၊ မြန်မာ ၄
၂။ ကျေးရွာပုံ၊ ပြီးရေး စီမံချက်ရေးဆွဲခြင်း အစည်းအဝေး	၁၂.၁.၂၀၁၇	၁၂.၁.၂၀၁၇	၂၂	၂၇	၄၉	မွန် ၂၁၄၊ မြန်မာ ၂၃၀
၃။ ကျေးရွာအုပ်စု လုပ်ငန်းဆုံးဖြတ်ချက်ချသည့် အစည်းအဝေး	၁၄.၁.၂၀၁၇	၁၄.၁.၂၀၁၇	၃	၂	၅	မွန် ၂၁၊ မြန်မာ ၄
၄။ မြို့နယ်အဆင့် စီမံကိန်းရေးဆွဲရေးနှင့် အကောင်အထည်ဖော်ရေးကော်မတီ၏ စီမံကိန်း သုံးသပ်မှု အစည်းအဝေး			မလို	မလို	မလို	မလို
၅။ မြို့နယ် စီမံကိန်းရေးဆွဲရေးနှင့် အကောင်အထည်ဖော်ရေး ကော်မတီ၏ဆုံးဖြတ်မှုကို ရွာသို့ အသိပေး အကြောင်းကြားသည့် အစည်းအဝေး						
၆။ စီမံကိန်းလုပ်ငန်းဆုံးစီမံချက်ရေးဆွဲခြင်း အစည်းအဝေး						
၆.၁။ စီမံကိန်းလုပ်ငန်း အကောင်အထည်ဖော်ရေးအစီအစဉ် ရေးဆွဲခြင်း						

ပုံစံ - ၀ - ၂ - စီမံကိန်းစက်ဝန်းအချိန်ဇယား (PC 2)

လမ်းညွှန်ချက်၊ သက်ဆိုင်ရာလူထုစည်းရုံးရေးပျံ့/လက်ထောက်နည်းပညာပျံ့များမှ စီမံကိန်းစက်ဝန်းအဆင့်တင်စာတင်ပြီးစီးတိုင်း ကျေးရွာနှင့် ကျေးရွာအုပ်စုအတွက် ဤပုံစံကို ဖြည့်သွင်းရမည်။	
စည်းရုံးရေးပျံ့/ဝန်ထမ်း အမည်	စစ်နွဲ့စိန်
နေ့စွဲ	၃.၂.၂၀၁၇
<input type="checkbox"/> စက်ဝန်းအားအမှတ်ခြိပ်ပါ <input type="checkbox"/> စက်ဝန်း(၁) <input type="checkbox"/> စက်ဝန်း(၂) <input checked="" type="checkbox"/> စက်ဝန်း(၃) <input type="checkbox"/> စက်ဝန်း (၄)	
ပြည်နယ်/တိုင်း	မွန်
မြို့နယ်	ဘီလင်း
ကျေးရွာအုပ်စု	ဖိတ်
ကျေးရွာ	ကင်ကုန်း

စီမံကိန်းဆောင်ရွက်မှုအသင့်များ	နေ့စွဲ		အစည်းအဝေးတွင်တက်ရောက်သူအရေအတွက်				အိမ်ထောင်စု	အိမ်ထောင်စု
	စတင်သည့်နေ့	ပြီးဆုံးသည့်နေ့	အမျိုးသားအရေအတွက်	အမျိုးသမီးအရေအတွက်	အိမ်ထောင်စုအရေအတွက်	လူမျိုးစုတက်ရောက်သူအရေအတွက်နှင့် လူမျိုးစုအမည်		
၁။ ကျေးရွာစီမံကိန်း မိတ်ဆက်အစည်းအဝေး	၃.၂.၂၀၁၇	၃.၂.၂၀၁၇	၂၆	၂၂	၄၈	ကရင် / မဟာ ၅ / ၄၂ ဗဟို / ၁	၅၉	၈၁.၃၆%
၂။ ကျေးရွာဖွံ့ဖြိုးရေး စီမံချက်ရေးဆွဲခြင်းအစည်းအဝေး	၄.၂.၂၀၁၇	၄.၂.၂၀၁၇	၂၈	၂၄	၅၂	ကရင် / မဟာ ၅ / ၄၆ ဗဟို / ၁	၅၉	၈၈.၁၄%
၃။ ကျေးရွာအုပ်စု လုပ်ငန်းဆုံးဖြတ်ချက်ချသည့်အစည်းအဝေး	၅.၂.၂၀၁၇	၅.၂.၂၀၁၇	-	-	-	-		
၄။ မြို့နယ်အဆင့် စီမံကိန်းရေးဆွဲရေးနှင့် အကောင်အထည်ဖော်ရေးကော်မတီ၏ စီမံကိန်း သုံးသပ်မှုအစည်းအဝေး	၁၁.၅.၂၀၁၇	၉.၁၀.၂၀၁၇	မလို	မလို	မလို	မလို		
၅။ မြို့နယ် စီမံကိန်းရေးဆွဲရေးနှင့် အကောင်အထည်ဖော်ရေး ကော်မတီ၏ဆုံးဖြတ်မှုကို ရွာသို့ အသိပေးအကြောင်းကြားသည့် အစည်းအဝေး	၁၉.၁၀.၂၀၁၇	၁၉.၁၀.၂၀၁၇	၉	၄	၁၃	ကရင် ၁ မဟာ ၁၁ ဗဟို ၁	၅၉	၂၂.၀၇%
၆။ စီမံကိန်းလုပ်ငန်းဆွဲစံချက်ရေးဆွဲခြင်းအစည်းအဝေး								
၆.၁။ စီမံကိန်းလုပ်ငန်း အကောင်အထည်ဖော်	၃၇.၁၀.၂၀၁၇	၃၇.၁၀.၂၀၁၇	၁၅	၉	၂၄	ကရင် ၂ မဟာ ၂၁ ဗဟို ၁	၅၉	၄၀.၆၈%

ရေအိမ်အစဉ် ရေးဆွဲခြင်း								
၆.၂။ ဝယ်ယူရေအိမ်အစဉ် ရေးဆွဲခြင်း	၃၁.၁.၁၈	၃၁.၁.၁၈	၁၅	၉	၂၄	ကျွန်း/မဟာ ကျွန်း	၂ / ၂၁ ၁	၅၉ ၄၀.၆၈%
၆.၃။ ဘဏ္ဍာရေးကုန်ကျမှု လျာထားအိမ်အစဉ် ရေးဆွဲခြင်း	၃၁.၁.၁၈	၃၁.၁.၁၈	၁၅	၉	၂၄	ကျွန်း/မဟာ ကျွန်း	၂ / ၂၁ ၁	၅၉ .
၆.၄။ ပြင်/ထိန်းအိမ်အစဉ် ရေးဆွဲခြင်း	၃၁.၁.၁၈	၃၁.၁.၁၈	၁၅	၉	၂၄	ကျွန်း/မဟာ ကျွန်း	၂ / ၂၁ ၁	၅၉
၇။ စီမံကိန်းလုပ်ငန်းခွဲ တိုးတက်မှု စောင့်ကြည့် အစည်းအဝေး								
၇.၁။ အစည်းအဝေး ပထမအကြိမ်	၂.၃.၁၈	၂.၃.၁၈	၁၁	၈	၁၉	ကျွန်း မဟာ	၃ ၁၆	၅၉ ၃၂.၂၀%
၇.၂။ အစည်းအဝေး ဒုတိယအကြိမ်	၁၅.၃.၁၈	၁၅.၃.၁၈	၁၂	၁၂	၂၂	မဟာ ကျွန်း	၂၃ ၁	၅၉ ၃၇.၂၉%
၇.၃။ အစည်းအဝေး တတိယအကြိမ်	၁၀.၄.၁၈	၁၀.၄.၁၈	၁၀	၉	၁၇	မဟာ	၁၉	၅၉ ၂၈.၈၁%
၈။ စီမံကိန်းလုပ်ငန်းခွဲ အပြီးသတ်စစ်ဆေးခြင်း အစည်းအဝေး	၇.၅.၁၈	၇.၅.၁၈	၁၅	၁၇	၃၁	မဟာ ကျွန်း	၃၀ ၁	၅၉ ၅၂.၅၄%
၉။ လူထုဝင်ဆွဲအစည်းအဝေး	၁၁.၆.၁၈	၁၁.၆.၁၈	၂၃	၂၃	၄၆	ကျွန်း မဟာ	၆ ၄၀	၅၉ ၇၅.၉၇%
၉.၄။ ကစည်းကစား စာအုပ် ရေးဆွဲခြင်း	၂၅.၄.၁၈	၂၅.၄.၁၈	၁၀	၁၂	၂၁	မဟာ ကျွန်း	၂၁ ၁	၅၉ ၃၅.၅၉%

ပုံစံ ၈ - ၂-စီမံကိန်းစက်ဝန်း အချိန်ဇယား (PC-2)

လမ်းညွှန်ချက်၊ သက်ဆိုင်ရာလူထုစည်းရုံးရေးပျံ့နှံ့ရေး/လက်ထောက်နည်းပညာပျံ့နှံ့ရေးမှ စီမံကိန်းစက်ဝန်းအဆင့်တစ်ခုစီပြီးစီးတိုင်း ကျေးရွာနှင့် ကျေးရွာအုပ်စုအတွက် ကိုပုံစံကို ဖြည့်သွင်းရမည်။

စည်းရုံးရေးပျံ့နှံ့ရေး/လမ်းညွှန် အမည် ခေါင်စိုင်း

နေ့စွဲ ၂၀.၉.၁၈ စက်ဝန်းအားအမှတ်ခြံမီ စက်ဝန်း(၁) စက်ဝန်း(၂) စက်ဝန်း(၃) မစက်ဝန်း (၄)

ပြည်နယ်/မိုင်း မွန် မြို့နယ် ခရီးလင်း ကျေးရွာအုပ်စု ဖိတ် ကျေးရွာ ဘင်ကန်း

စီမံကိန်းဆောင်ရွက်မှုအဆင့်များ	နေ့စွဲ		အစည်းအဝေးတက်ရောက်သူအရေအတွက်				အိမ်ထောင်စု ပေါင်း	အိမ်ထောင်စု %
	စတင်သည့် နေ့	ပြီးဆုံးသည့် နေ့	အမျိုးသား အရေအတွက်	အမျိုးသမီး အရေအတွက်	အိမ်ထောင်စု အရေအတွက်	လူမျိုးစုတက်ရောက်သူအရေ အတွက် နှင့် လူမျိုးစု အမည်		
၁။ ကျေးရွာစီမံကိန်း မိတ်ဆက် အစည်းအဝေး	၂၀.၉.၁၈	၂၀.၉.၁၈	၃၄	၃၅	၄၉	၄၈ ဗမာ မွန် ၂၄၈၇၈၉၁	၅၉	၇၁.၆၂%
၂။ ကျေးရွာဖွံ့ဖြိုးရေး စီမံချက်ရေးဆွဲခြင်း အစည်းအဝေး	၂၀.၉.၁၈	၂၀.၉.၁၈	၁၄	၃၅	၄၉	၄၈ ဗမာ မွန် ၂၄၈၇၈၉၁	၅၉	၇၁.၆၂%
၃။ ကျေးရွာအုပ်စု လုပ်ငန်းဆုံးဖြတ်ချက်ချ သည့်အစည်းအဝေး								
၄။ မြို့နယ်အဆင့် စီမံကိန်းရေးဆွဲရေးနှင့် အကောင်အထည်ဖော်ရေးကော်မတီ၏ စီမံကိန်း သုံးသပ်မှု အစည်းအဝေး	၁၈.၁၂.၁၈	၂၀.၁၂.၁၈	မလို	မလို	မလို	မလို	မလို	မလို
၅။ မြို့နယ်စီမံကိန်းရေးဆွဲရေးနှင့် အကောင်အထည် ဖော်ရေး ကော်မတီ၏ ဆုံးဖြတ်မှုကို ရွာသို့အသိပေး အကြောင်းကြား သည့် အစည်းအဝေး	၁၇.၁.၁၉	၁၇.၁.၁၉	၆	၄	၁၀	၁၀ ဗမာ	၅၉	၁၆.၉၅%

၆. စီမံကိန်းလုပ်ငန်းခွဲစီမံချက်ရေးဆွဲခြင်း အစည်းအဝေး	မလို	မလို	မလို	မလို	မလို	မလို	မလို	မလို	မလို
၆.၁။ စီမံကိန်းလုပ်ငန်း အကောင်အထည် ဖော်ရေးအစီအစဉ် ရေးဆွဲခြင်း	၁၀၂.၁၉	၁၀၂.၁၉	၇	၈	၁၅	၁၅	ဗမာ	၅၉.	၂၅.၄၂%
၆.၂။ ဝယ်ယူရေးအစီအစဉ် ရေးဆွဲခြင်း	၁၀၂.၁၉	၁၀၂.၁၉	၇	၈	၁၅	၁၅	ဗမာ	၅၉	၂၅.၄၂%
၆.၃။ အလှူအတန်းရေးကုန်ကျမှု လျာထား အစီအစဉ်ရေးဆွဲခြင်း	၁၇၁.၁၉	၁၇၁.၁၉	၉	၄	၁၀	၁၀	ဗမာ	၅၉	၃၄.၅%
၆.၄။ ခြင်/ထိန်းအစီအစဉ် ရေးဆွဲခြင်း									
၇။ စီမံကိန်းလုပ်ငန်းခွဲ တိုးတက်မှု စောင့်ကြည့်အစည်းအဝေး	မလို	မလို	မလို	မလို	မလို	မလို	မလို	မလို	မလို
၇.၁။ အစည်းအဝေး ပထမအကြိမ်	၁၉.၃.၁၉	၁၉.၃.၁၉	၆	၅	၁၁	၁၁	ဗမာ	၅၉	၁၈.၆၄%
၇.၂။ အစည်းအဝေး ဒုတိယအကြိမ်	၁၇.၅.၁၉	၁၇.၅.၁၉	၆	၈	၁၄	၁၄	ဗမာ	၅၉	၂၃.၇၆%
၇.၃။ အစည်းအဝေး တတိယအကြိမ်	၁၉.၆.၁၉	၁၉.၆.၁၉	၆	၇	၁၃	၁၃	ဗမာ	၅၉	၂၃.၀၃%
၇.၄။ အစည်းအဝေး စတုတ္ထအကြိမ်	၁၉.၈.၁၉	၁၉.၈.၁၉	၅	၇	၁၂	၁၂	ဗမာ	၅၉	၂၀.၃၄%
၈။ စီမံကိန်းလုပ်ငန်းခွဲအပြီးသတ်စစ်ဆေးခြင်း အစည်းအဝေး	၁၉.၈.၁၉	၁၉.၈.၁၉	၅	၇	၁၂	၁၂	ဗမာ	၅၉	၂၀.၃၄%
၉။ လူထုစစ်ဆေးမှုအစည်းအဝေး	၂၉.၈.၁၉	၂၉.၈.၁၉	၁၃	၂၃	၃၆	၃၆	ဗမာ-၃၄ ကျွေး-၂	၅၉	၆၁.၀၂%

၁၁။ ကျေးရွာ ဖွံ့ဖြိုးရေး ဦးစားပေးအစီအစဉ် (ပုံစံ ၃)

လူထုတံတိုင်းပြုစီမံကိန်း/စီမံကိန်းလက်စွဲ

c-1

ပုံစံ ၈-၃ ကျေးရွာဖွံ့ဖြိုးရေး ဦးစားပေးအစီအစဉ် (Form PC 3)

လမ်းညွှန် မျက်နှာ/အဆင့်(၃)ကျေးရွာမျှော်မှန်းချက်အစည်းအဝေးပြီးဆုံးသောအခါ ကျေးရွာစီမံကိန်း
 ထောက်အကူပြုကော်မတီသည် လူထုစည်းရုံးရေးမှူးအကူအညီဖြင့် ဤပုံစံကိုပြည့်စုံအောင် ဖြည့်သွင်းရမည်။
 အားလုံးသောအခက်အခဲအတားအဆီးများ၊ ဖွံ့ဖြိုးမှုဦးစားပေးအစီအစဉ်များ၊ လူထုတံတိုင်းပြုစီမံကိန်း၏ ရန်ပုံငွေအရင်းအမြစ်နှင့်
 မသက်ဆိုင်သည့် လုပ်ငန်းများအားလုံးကိုဖော်ပြရမည်။

လူထုစည်းရုံးရေးမှူး/ဝန်ထမ်း အမည် ဦးစိုးဝင်း
 နေ့စွဲ ၂၇. ၃ . ၂၀၁၆

စက်ဝန်းအား အမှတ်ခြစ်ပါ (✓) စက်ဝန်း(၁)
 စက်ဝန်း(၂) စက်ဝန်း(၃) စက်ဝန်း(၄)

ပြည်နယ်/ခရိုင်- မွန် ဗဟိုဝင် ခြံနယ် ကျေးရွာအုပ်စု ဝိတ် ကျေးရွာ တင်စာ

က. အခက်အခဲအတားအဆီးများအားဆွေးနွေးခြင်း - ယခုလက်ရှိအခြေအနေတွင်ဤကျေးရွာဖွံ့ဖြိုးတိုးတက်ရေးအတွက်
 အဓိကအခက်အခဲအတားအဆီးများသည် မည်သည်များဖြစ်ပါသနည်း(အမျိုးသား/သမီး အနည်းဆုံးအခက်အခဲ ၅ ခုစီဖော်ပြပါ)

အမျိုးသား အဖွဲ့မှတင်ပြသောအခက်အခဲအတားအဆီးများ	အမျိုးသမီး အဖွဲ့မှတင်ပြသောအခက်အခဲအတားအဆီးများ
၁. စစ်ကိုင်းတိုင်းဒေသကြီးအခက်အခဲ	၁. ငှက်ခြားအခက်အခဲ
၂. ငှက်ခြားအခက်အခဲ	၂. စစ်ကိုင်းတိုင်းဒေသကြီးအခက်အခဲ
၃. စစ်ကိုင်းတိုင်းဒေသကြီးအခက်အခဲ	၃. စစ်ကိုင်းတိုင်းဒေသကြီးအခက်အခဲ
၄. စစ်ကိုင်းတိုင်းဒေသကြီးအခက်အခဲ	၄. ကျေးရွာအခက်အခဲ
၅. ကျေးရွာအခက်အခဲ	၅. စစ်ကိုင်းတိုင်းဒေသကြီးအခက်အခဲ

ခ. မျှော်မှန်းခြင်း- နောင်လာမည့် (၅) နှစ် အတွင်း ကျေးရွာဖွံ့ဖြိုးရေး မျှော်မှန်းလျာထားချက်များအား တင်ပြပါ။

အမျိုးသားအဖွဲ့မှတင်ပြသောမျှော်မှန်းချက်များ	အမျိုးသမီးအဖွဲ့မှတင်ပြသောမျှော်မှန်းချက်များ
၁. တစ်ရွာလုံး စစ်ကိုင်းတိုင်းဒေသကြီး	၁. ထောက်ပံ့ရေးအဖွဲ့အစည်းတည်ထောင်ခြင်း
၂. ထောက်ပံ့ရေးအဖွဲ့အစည်းတည်ထောင်ခြင်း	၂. တစ်ရွာလုံး စစ်ကိုင်းတိုင်းဒေသကြီး
၃. စစ်ကိုင်းတိုင်းဒေသကြီးအခက်အခဲ	၃. ကျေးရွာအခက်အခဲ
၄. ကျေးရွာအခက်အခဲ	၄. ကျေးရွာအခက်အခဲ
၅. ကျေးရွာအခက်အခဲ	၅. စစ်ကိုင်းတိုင်းဒေသကြီးအခက်အခဲ

ဂ. ဤကျေးရွာ၏ လာမည့် (၃) နှစ်အတွက် ဦးစားပေး ဖွံ့ဖြိုးတိုးတက်မှု လုပ်ငန်း အစီအစဉ်များအားဖော်ပြပါ။
 (လူထုတံတိုင်းပြုစီမံကိန်း ရန်ပုံငွေအတွက် အဆိုပြုသော အစီအစဉ်များကိုဦးစားပေး အဆင့်အလိုက်ဖော်ပြပြီး ကျန်လူထုတံတိုင်း ပြုစီမံကိန်း
 ရန်ပုံငွေအရင်းအမြစ်နှင့် မပတ်သက်သည့်အစီအစဉ်များလည်းဖော်ပြရန်ဖြစ်သည်)

ကျေးရွာအတွက်ဦးစားပေးဖွံ့ဖြိုး တိုးတက်မှု လုပ်ငန်းစဉ်များ	အဆိုပြုသူ (အမျိုးသားများ/ အမျိုးသမီးများ/ အမျိုးသား+အမျိုးသမီး)	လူထုတံတိုင်းပြုစီမံကိန်းအတွက်အဆိုပြု သည်(ဦးစားပေးအဆင့်အလိုက်ဖော်ပြပါ ၇)	ခန့်မှန်း ကုန်ကျ စရိတ်	အကျိုးခံစား ခွင့်ရှိသူခန့်. မှန်းခြေ အရေ အတွက်
၁. အောက်/ရွာလမ်းဖွဲ့	(ကျေး ၂၀)	၁	၅,၀၀၀,၀၀၀	၃၀၀ ဦး
၂. ကျေးရွာအဖွဲ့အစည်း	(ကျေး ၂၀)	၂	၅,၀၀၀,၀၀၀	၃၀၀ ဦး
၃. အောက်/ရွာလမ်းဖွဲ့	(ကျေး ၂၀)	၃	၅,၀၀၀,၀၀၀	၃၀၀ ဦး

ပုံစံ - ၈ - ၃ ကျေးရွာဖွံ့ဖြိုးရေး ဦးစားပေးအစီအစဉ် (Form PC 3)

လက်ညှန်ရွက် အဆင့်(၃) ကျေးရွာဖွံ့ဖြိုးရေးအစဉ်အစား ပြီးဆုံးသောအခါ ကျေးရွာစီမံကိန်း အထောက်အကူပြု
 ကော်မတီသည် လူထုစည်းရုံးရေးမှူးအကူအညီဖြင့် ဤပုံစံကိုပြည့်စုံအောင် ဖြည့်သွင်းရမည်။

လူထုစည်းရုံးရေးမှူး/ဝန်ထမ်း အမည် ဦးကျော်သန်း

နေ့စွဲ ၁၄.၁.၂၀၁၇ စက်ဝန်းအား အမှတ်ခြစ်ပါ (✓) စက်ဝန်း(၁)
 စက်ဝန်း(၂) စက်ဝန်း(၃) စက်ဝန်း(၄)

ပြည်နယ်/တိုင်း ဗွင် မြို့နယ် ဘိကစ ကျေးရွာအုပ်စု ပိတ် ကျေးရွာ ဘင်ဘင်

က။ အခက်အခဲအတားအဆီးများအားဆွေးနွေးခြင်း - ယခုလက်ရှိအခြေအနေတွင် ဤကျေးရွာဖွံ့ဖြိုးတိုးတက်ရေးအတွက်
 အဓိက အခက်အခဲအတားအဆီးများသည် မည်သည့်များဖြစ်ပါသနည်း။ (အမျိုးသား/သမီး အနည်းဆုံးအခက်အခဲ ၅ ခုစီဖော်ပြပါ)

အမျိုးသား အဖွဲ့မှ တင်ပြသောအခက်အခဲအတားအဆီးများ		အမျိုးသမီး အဖွဲ့မှ တင်ပြသောအခက်အခဲအတားအဆီးများ	
၁	ရေပိုမိုရရှိရေးအတွက် အခက်အခဲ	၁	ရေပိုမိုရရှိရေးအတွက် အခက်အခဲ
၂	ကျေးရွာအုပ်စု အခက်အခဲ	၂	ကျေးရွာအုပ်စု အခက်အခဲ
၃	ပညာရေးအခက်အခဲ	၃	ပညာရေးအခက်အခဲ
၄	ကျေးရွာအုပ်စု အခက်အခဲ	၄	ကျေးရွာအုပ်စု အခက်အခဲ
၅	အလုပ်အကိုင် အခွင့်အလမ်း အခက်အခဲ	၅	အလုပ်အကိုင် အခွင့်အလမ်း အခက်အခဲ
၆	ရေပိုမိုရရှိရေးအတွက် အခက်အခဲ	၆	ရေပိုမိုရရှိရေးအတွက် အခက်အခဲ
၇	အခက်အခဲအတားအဆီးများ		
၈			
၉			
၁၀			
၁၁			

ခ။ မျှော်မှန်းခြင်း - နောင်လာမည့် (၅) နှစ် အတွင်း ကျေးရွာဖွံ့ဖြိုးရေး မျှော်မှန်းလျာထားချက်များအား တင်ပြပါ။

အမျိုးသားအဖွဲ့မှ တင်ပြသောမျှော်မှန်းချက်များ		အမျိုးသမီးအဖွဲ့မှ တင်ပြသောမျှော်မှန်းချက်များ	
၁	ရေပိုမိုရရှိရေးအတွက် အခက်အခဲ	၁	ရေပိုမိုရရှိရေးအတွက် အခက်အခဲ
၂	ကျေးရွာအုပ်စု အခက်အခဲ	၂	ကျေးရွာအုပ်စု အခက်အခဲ
၃	ပညာရေးအခက်အခဲ	၃	ပညာရေးအခက်အခဲ
၄	ကျေးရွာအုပ်စု အခက်အခဲ	၄	ကျေးရွာအုပ်စု အခက်အခဲ
၅	အလုပ်အကိုင် အခွင့်အလမ်း အခက်အခဲ	၅	အလုပ်အကိုင် အခွင့်အလမ်း အခက်အခဲ
၆	ရေပိုမိုရရှိရေးအတွက် အခက်အခဲ	၆	ရေပိုမိုရရှိရေးအတွက် အခက်အခဲ
၇	အခက်အခဲအတားအဆီးများ		

၈			
၉			

၈၊ လူထုဝန်ထမ်း၏ လာမည့် (၄) နှစ်အတွက် အကျုံးဝင်သော ဦးစားပေး ဖွံ့ဖြိုးတိုးတက်မှု လုပ်ငန်း အစီအစဉ်များအားဖော်ပြပါ။

အဆင့်	ကျေးရွာအတွက် ဦးစားပေး ဖွံ့ဖြိုးတိုးတက်မှု လုပ်ငန်းစဉ်များ	အဆိုပြုသူ (အမျိုးသားများ/ အမျိုးသမီးများ/ အမျိုးသား+ အမျိုးသမီး)	ခန့်မှန်းကုန်ကျ စရိတ်	အကျိုးခံစားခွင့်ရှိသူ ခန့်မှန်းခြေ အရေအတွက်
၁	ကျေးရွာအတွက် အခြေခံအဆောက်အအုံ	၈+၉	၁၂၀၀၀၀၀၀	၂၈၆ ဦး
၂	ကျေးရွာအတွက် ရေပေးစနစ်	၈+၉		၂၈၆
၃	ကျေးရွာအတွက် အခြေခံအဆောက်အအုံ	၈+၉		၂၈၆
၄	ကျေးရွာအတွက် အခြေခံအဆောက်အအုံ	၈+၉		၂၈၆
၅	ကျေးရွာအတွက် အခြေခံအဆောက်အအုံ	၈+၉		၂၈၆
၆	ကျေးရွာအတွက် အခြေခံအဆောက်အအုံ	၈+၉		၂၈၆
၇	ကျေးရွာအတွက် အခြေခံအဆောက်အအုံ	၈+၉		၂၈၆
၈	ကျေးရွာအတွက် အခြေခံအဆောက်အအုံ	၈+၉		၂၈၆
၉	ကျေးရွာအတွက် အခြေခံအဆောက်အအုံ	၈		၂၈၆
၁၀				
၁၁				
၁၂				

၁၈။ လူထုဝိမံကိန်း၏ လာသည့် (၄) နှစ်အတွက် အကျုံးမဝင်သော ဦးစားပေး ဖွံ့ဖြိုးတိုးတက်မှု လုပ်ငန်း အစီအစဉ်များအားဖော်ပြပါ။

အဆင့်	ကျေးရွာအတွက် ဦးစားပေး ဖွံ့ဖြိုးတိုးတက်မှု လုပ်ငန်းစဉ်များ	အဆိုပြုသူ (အမျိုးသားများ/အမျိုးသမီးများ/အမျိုးသား+အမျိုးသမီး)	အခန်းကဏ္ဍ
၁	ဒဂု၊ ဗျာ၊ သ၊ ဝါ၊ စက်၊ ဗျာ၊ သစ် တို့	၀	
၂	ဒဂု၊ ဗျာ၊ သ၊ ဝါ၊ ဒဂု၊ ဝတ်၊ သစ် တို့	၀	
၃	ဒဂု၊ ဗျာ၊ သ၊ ဝါ၊ သစ်၊ ကျ၊ ဝတ်၊ သစ် တို့	ကျ၊	
၄	စက်၊ ဝတ်၊ သစ် တို့	ကျ၊	
၅	ဝတ်၊ သစ် တို့၊ သစ်၊ ကျ၊ ဝတ်၊ သစ် တို့	ကျ၊	
၆	ဒဂု၊ ဝတ်၊ သစ် တို့	ကျ၊	
၇	ဒဂု၊ ဝတ်၊ သစ် တို့	ကျ၊	
၈			
၉			
၁၀			

ခေါင်းဆောင်၊ ကျေးရွာဝိမံကိန်းအထောက်အကူပြုကော်မိတီမှ အတည်ပြုသည်။

အမည် ဦးကျော်စွာ လက်မှတ် *[Signature]* နေ့စွဲ ၁၂-၁-၂၀၁၇

ပုံစံ - ၈ - ၃ ကျေးရွာခွဲ၊ မြို့ရေး ဦးစားပေးအစီအစဉ် (Form PC 3)

လယ်ဥယျာဉ်ရှင်၊ အဆင့်(၃) ကျေးရွာမှိုင်းချက်အစည်းအဝေး - မြို့ဆုံးသောအထိ ကျေးရွာပိတ်ကိန်း အထောက်အကူပြု ကော်မတီသည် လူထုစည်းရုံးရေးများအကူအညီဖြင့် ဤပုံစံကိုပြည့်စုံအောင် ပြည့်သွင်းရမည်။

လူထုစည်းရုံးရေးပျံ့ဝန်ထမ်း အမည် **ဒေါ်ခွဲအိမ်**
 နေ့စွဲ **၄.၅.၂၀၁၇** စက်ဝန်းအား အမှတ်ခြစ်ပါ (✓) စက်ဝန်း(၁)
 စက်ဝန်း(၂) စက်ဝန်း(၃) စက်ဝန်း(၄)

ပြည်နယ်/တိုင်း **မုံရွာ** မြို့နယ် **ကျေးရွာအုပ်စု** **ပိတ်** ကျေးရွာ **အဆင့်**
 က၊ အခက်အခဲအတားအဆီးများအားဆေးရှင်းခြင်း - ယခုလက်ရှိအခြေအနေတွင် ဤကျေးရွာခွဲ၊ မြို့တိုးတက်ရေးအတွက် အဓိက အခက်အခဲအတားအဆီးများသည် မည်သည့်များဖြစ်ပါသနည်း။ (အမျိုးသား/သမီး အနည်းဆုံးအခက်အခဲ ၅ ခုစီဖော်ပြပါ)

အမျိုးသား အဖွဲ့မှ တင်ပြသောအခက်အခဲအတားအဆီးများ		အမျိုးသမီး အဖွဲ့မှ တင်ပြသောအခက်အခဲအတားအဆီးများ	
၀	ရွာချင်း ဆက်လက်ပစ်ကောင်သေချင်သောကိစ္စ	၀	ရွာတွင်းလမ်းပစ်ကောင်သေချင်သောကိစ္စ
၂	ရွာတွင်းလမ်းပစ်ကောင်သေချင်သောကိစ္စ	၂	လမ်းကျောက်ဖြောင်းဖျက်သေချင်သောကိစ္စ
၃	တစ်ရွာလုံးသောက်ဆိုင်ရေမရှိသောကိစ္စ	၃	တစ်ရွာလုံးသောက်ဆိုင်ရေမရှိသောကိစ္စ
၄	မူလတန်းကျောင်းခြံစည်းရိုးမရှိသည့်ကိစ္စ	၄	ရွာချင်းဆက်လက်ပစ်ကောင်သေချင်သောကိစ္စ
	ကိစ္စ		
၅	မူလတန်းကျောင်းမရှိသောမူလတန်းကျောင်း	၅	ကျွန်ုပ်တို့ကျွန်ုပ်တို့အဖွဲ့အစည်းအဖွဲ့အစည်း
	သေချင်သောကိစ္စ		
၆	ကစားရုံအား ပြုပြင်ပြင်ဆင်ရေးမရှိသောကိစ္စ	၆	မူလတန်းကျောင်းမရှိသောမူလတန်းကျောင်း
	သေချင်သောကိစ္စ		ကိစ္စ
၇	ရေပိုက်ကိုင်စနစ်မရှိသောကိစ္စ	၇	ကစားရုံအား ပြုပြင်ပြင်ဆင်ရေးမရှိသောကိစ္စ
	ကိစ္စ		ကိစ္စ

၀၊ မှိုင်းချက်ခြင်း - နောင်လာမည့် (၅) နှစ် အတွင်း ကျေးရွာခွဲ၊ မြို့ရေး မှိုင်းချက်များလျာထားချက်များအား တင်ပြပါ။

အမျိုးသားအဖွဲ့မှ တင်ပြသောမှိုင်းချက်များ		အမျိုးသမီးအဖွဲ့မှ တင်ပြသောမှိုင်းချက်များ	
၀	ရွာချင်းဆက်လက်ပစ်ကောင်သေချင်သောကိစ္စ	၀	ရွာတွင်းလမ်းပစ်ကောင်သေချင်သောကိစ္စ
	ကိစ္စ		ကိစ္စ
၂	ရွာတွင်းလမ်းပစ်ကောင်သေချင်သောကိစ္စ	၂	လမ်းကျောက်ဖြောင်းဖျက်သေချင်သောကိစ္စ
	ကိစ္စ		ကိစ္စ
၃	တစ်ရွာလုံးသောက်ဆိုင်ရေမရှိသောကိစ္စ	၃	တစ်ရွာလုံးသောက်ဆိုင်ရေမရှိသောကိစ္စ
	ကိစ္စ		ကိစ္စ
၄	မူလတန်းကျောင်းခြံစည်းရိုးမရှိသောကိစ္စ	၄	ရွာချင်းဆက်လက်ပစ်ကောင်သေချင်သောကိစ္စ
	ကိစ္စ		ကိစ္စ

၅	မူလတန်းကျောင်းစိမ်းသာလုံခြုံရေးအဖွဲ့	၆	မူလတန်းကျောင်းစိမ်းသာလုံခြုံရေးအဖွဲ့
	ရှိလာစေရမည်။		စေရမည်။
၆	စာအုပ်စာတမ်းပြုစုရေးရာအဖွဲ့	၇	စာအုပ်စာတမ်းပြုစုရေးရာအဖွဲ့
	လာစေရမည်။		လာစေရမည်။
၇	ဝင်ငွေအလုပ်ကိုင်များပေါများလာ		

စေရမည်။

၈။ လူထုဝန်ထမ်း၏ လာမည့် (၄) နှစ်အတွက် အကျုံးဝင်သော ဦးစားပေး ဖွံ့ဖြိုးတိုးတက်မှု လုပ်ငန်း အစီအစဉ်များအားဖော်ပြပါ။

အဆင့်	ကျေးဇူးအတွက် ဦးစားပေး ဖွံ့ဖြိုးတိုးတက်မှု လုပ်ငန်းစဉ်များ	အဆိုပြုသူ (အမျိုးသားများ/ အမျိုးသမီးများ/ အမျိုးသား+ အမျိုးသမီး)	ခန့်မှန်းကုန်ကျ ဝရိတ်	အကျိုးခံစားခွင့်ရှိသူ ခန့်မှန်းခြေ အရေအတွက်
၁	ကျေးဇူးတင်ပေးခြင်းနှင့်အားပေးခြင်း	၇၇၂+၈	၆၅၀၀,၀၀၀/-	၂၇၄ ဦး
၂	ရွာအဖွဲ့အစည်းများအား အားပေးခြင်း	၇၇၂+၈	၇,၅၀၀,၀၀၀/-	၂၇၄+၂၇၄ = ၅၄၈ ဦး
၃	မူလတန်းကျောင်းခြံစိုက်ရေးအဖွဲ့	၇၇၂	-	၂၇၄ ဦး
၄	မူလတန်းကျောင်း ၂ နှစ်တွင် စိမ်းသာတည်ဆောက်ခြင်း	၇၇၂+၈	-	၂၇၄ ဦး
၅	လူထုအဖွဲ့အစည်းဆောက်လုပ်ခြင်း	။	-	၂၇၄ ဦး
၆	ရွာအဖွဲ့အစည်းများအား အားပေးခြင်း	။	-	၂၇၄ ဦး
၇	လမ်းပျက်စီးခြင်းတို့ဖြင့်	။	-	၂၇၄ ဦး
	တည်ဆောက်ခြင်း			

၁။ လူထုဝိပဿနာ (၄) နှစ်အတွက် အကျိုးမပင်သော ဦးစားပေး ဖွံ့ဖြိုးတိုးတက်မှု လုပ်ငန်း အစီအစဉ်များအားဖော်ပြပါ။

အဆင့်	ကျေးရွာအတွက် ဦးစားပေး ဖွံ့ဖြိုးတိုးတက်မှု လုပ်ငန်းစဉ်များ	အဆိုပြုသူ (အမျိုးသားများ/ အမျိုးသမီးများ/အမျိုးသား+ အမျိုးသမီး)	အခန်းကဏ္ဍ
၁	ရွက်ချွတ် ဘင်တိုက်	မ	
၂	ရွက်ဖြင့် ဝါးစုတ်ဆွတ်ဆွတ် (ဘိဇ္ဇာကယ် ၊ ကား)	ကျား	
၃	ရှားစိုက်ကျပ်၊ မာကျပ် ပေါင်ပေါင်း ၅၀၀ ခန့် ဆောက် ပုံ ပေါင်း ၅၀	မ	
၄	စိုက်ပျိုးရေး နည်းပညာ ဘင်တိုက် (ပဲနီပျိုးပျိုး၊ နှစ် ၊ ရေဖောင်း)	ကျား + မ	

ခေါင်းဆောင်၊ ကျေးရွာဝိပဿနာအထောက်အကူပြုကော်မတီမှ အတည်ပြုသည်။

အမည် ----- ဒေါ်အောင်စိုင်း ----- လက်မှတ် ----- [Signature] ----- နေ့စွဲ ----- ၄.၃.၂၀၂၁ -----

ပုံစံ - ၀-၃ ကျေးရွာဖွံ့ဖြိုးရေး ဦးစီးဌာနအစီအစဉ် (Form PC 3)

လမ်းညွှန်ချက် အဆင့်(၃)ကျေးရွာဖွံ့ဖြိုးရေးအစီအစဉ်အောက်တွင် အစီအစဉ်အောက်တွင် ကျေးရွာစီမံကိန်း အထောက်အကူပြု ကော်မတီ သည် လူထုဝန်းရုံးများအကူအညီဖြင့် ဤပုံစံကိုပြည့်စုံအောင် ပြည့်ဆည်းရမည်။

လူထုဝန်းရုံးများ/ဝန်ထမ်း အမည်- ဆော်ဇော်

နေ့စွဲ- ၂၀၂၀.၀၅.၂၀၁၈ ဝက်ဝန်းအား အမှတ်ပြစ်ပါ (✓) ဝက်ဝန်း(၁) ဝက်ဝန်း(၂) ဝက်ဝန်း(၃) ဝက်ဝန်း(၄)

ပြည်နယ်/ခရိုင်- မုန် မြို့နယ်- အီးလစ် ကျေးရွာအုပ်စု- ဇိတ် ကျေးရွာ- ကလေး

က၊ အခက်အခဲအတားအဆီးများအားဆွေးနွေးခြင်း - ယခုလက်ရှိအခြေအနေတွင်ဤကျေးရွာဖွံ့ဖြိုးတိုးတက်ရေးအတွက် အဓိကအခက်အခဲအတားအဆီးများသည် မည်သည်များဖြစ်ပါသနည်း။ (အမျိုးသား/သမီး အနည်းဆုံးအခက်အခဲ ၅ ခုစီဖော်ပြပါ)

အုပ်စုဖွဲ့ဆွေးနွေးမှုများမှ တင်ပြသောအခက်အခဲအတားအဆီးများ	
လူထုနားနေဆောင်ရွက်ရေးအခက်အခဲ၊ ရေ၊ မြေ၊ လူမှုနှင့် နေရာမရှိ အခက်အခဲ	<input type="checkbox"/> ကျား <input type="checkbox"/> မ ကျား + မ
ဥစ္စာချွေးဆက်လမ်း၊ ဥစ္စာရင်းနှီးမြှုပ်နှံမှု၊ လမ်းပန်းဆက်သွယ်ရေးအခက်အခဲ	<input type="checkbox"/> ကျား <input type="checkbox"/> မ ကျား + မ
ကျေးရွာအုပ်စုအတွင်းရှိ ကျေးရွာအုပ်စုအား ဝင်ရောက်မှုအခက်အခဲ	<input type="checkbox"/> ကျား <input type="checkbox"/> မ ကျား + မ
ဆေးပေးခန်းမရှိ မရှိ ကျန်းမာရေး ဆေးကုသမှု မရရှိမှု အခက်အခဲ	<input type="checkbox"/> ကျား <input type="checkbox"/> မ ကျား + မ
ကျေးရွာအုပ်စုအတွင်းရှိ လမ်းပန်းဆက်သွယ်ရေးအခက်အခဲ	<input type="checkbox"/> ကျား <input type="checkbox"/> မ ကျား + မ
အလုပ်အကိုင်အခွင့်အလမ်း နည်းပါးခြင်း ဖြစ်ပေါ်စေမှု အခက်အခဲ	<input type="checkbox"/> ကျား <input type="checkbox"/> မ ကျား + မ
	<input type="checkbox"/> ကျား <input type="checkbox"/> မ ကျား + မ
	<input type="checkbox"/> ကျား <input type="checkbox"/> မ ကျား + မ

ခ၊ ဖွံ့ဖြိုးရေးအစီအစဉ် (၅) နှစ် အတွင်း ကျေးရွာဖွံ့ဖြိုးရေး ဖွံ့ဖြိုးရေးလျာထားချက်များအား တင်ပြပါ။

အုပ်စုဖွဲ့ဆွေးနွေးမှုများမှ တင်ပြသောအခက်အခဲအတားအဆီးများ	
လူထုနားနေဆောင်ရွက်ရေးအခက်အခဲ၊ ရေ၊ မြေ၊ လူမှုနှင့် နေရာမရှိ အခက်အခဲ	<input type="checkbox"/> ကျား <input type="checkbox"/> မ ကျား + မ
ဥစ္စာချွေးဆက်လမ်း၊ ဥစ္စာရင်းနှီးမြှုပ်နှံမှု၊ လမ်းပန်းဆက်သွယ်ရေးအခက်အခဲ	<input type="checkbox"/> ကျား <input type="checkbox"/> မ ကျား + မ
ကျေးရွာအုပ်စုအတွင်းရှိ ကျေးရွာအုပ်စုအား ဝင်ရောက်မှုအခက်အခဲ	<input type="checkbox"/> ကျား <input type="checkbox"/> မ ကျား + မ
ဆေးပေးခန်းမရှိ မရှိ ကျန်းမာရေး ဆေးကုသမှု မရရှိမှု အခက်အခဲ	<input type="checkbox"/> ကျား <input type="checkbox"/> မ ကျား + မ
ကျေးရွာအုပ်စုအတွင်းရှိ လမ်းပန်းဆက်သွယ်ရေးအခက်အခဲ	<input type="checkbox"/> ကျား <input type="checkbox"/> မ ကျား + မ
အလုပ်အကိုင်အခွင့်အလမ်း နည်းပါးခြင်း ဖြစ်ပေါ်စေမှု အခက်အခဲ	<input type="checkbox"/> ကျား <input type="checkbox"/> မ ကျား + မ
	<input type="checkbox"/> ကျား <input type="checkbox"/> မ ကျား + မ

၈။ လူထုစီမံကိန်း၏ လာမည့် (၄) နှစ်အတွက် အကျုံးမဝင်သော ဦးစားပေး ဖွံ့ဖြိုးတိုးတက်မှု လုပ်ငန်း အစီအစဉ်များအားဖော်ပြပါ။

ဦးစားပေးအဆင့်	ကျေးရွာအတွက် ဦးစားပေး ဖွံ့ဖြိုးတိုးတက်မှု လုပ်ငန်းစဉ်များ	အဆိုပြုသူ (အမျိုးသားများ/ အမျိုးသမီးများ/ အမျိုးသား+အမျိုးသမီး)	အခန်းကဏ္ဍ	ဦးစားပေးအဆင့်သတ်ပုဂ္ဂိုလ်	ခန့်မှန်းကုန်ကျစရိတ်	အကျိုးခံစားခွင့်ရှိသူ ခန့်မှန်းခြေအရေအတွက်		
						ကျား	မ	ပေါင်း
၁	လူထုနားနေ အောင်မြင်ခြင်း	က + မ	ဒဂုံ၊ အောင်လမ်း	၁	၆၅၀၀၀၀	၁၃၇	၁၄၀	၂၇၇
၂	ရေဒုတ်ဖြောင်းကျွန်းဖြောင်း	က + မ	လမ်းပန်းဆက်သွယ်ရေး	၂				
၃	ဆေးပေးခန်းအောက်ခြင်း	က + မ	ကျန်းမာရေး	၃				
၄	ရွာဝင်လမ်းဖွဲ့ခြင်း	က + မ	လမ်းပန်းဆက်သွယ်ရေး	၄				
၅	ကျောင်းဆောက်လုပ်ရေး	က + မ	ပညာရေး	၅				
၆								
၇								
၈								
၉								

၉။ လူထုစီမံကိန်း၏ လာမည့် (၄) နှစ်အတွက် အကျုံးမဝင်သော ဦးစားပေး ဖွံ့ဖြိုးတိုးတက်မှု လုပ်ငန်း အစီအစဉ်များအားဖော်ပြပါ။

အဆင့်	ကျေးရွာအတွက် ဦးစားပေး ဖွံ့ဖြိုးတိုးတက်မှု လုပ်ငန်းစဉ်များ	အဆိုပြုသူ (အမျိုးသားများ/ အမျိုးသမီးများ/ အမျိုးသား+ အမျိုးသမီး)	အခန်းကဏ္ဍ
၁	ဆိပ်ကမ်း၊ ထက်မြက်စေရေး	ကျား	livelihoods
၂	စက်ယူရေးစင်တာ	မ	livelihoods
၃	အိမ်ထောင်ရေး၊ မြေယာရေး၊ ချွေးပေးစင်တာ	မ + ကျား	livelihoods
၄	ကျန်းမာရေး၊ စေ့စပ်ပညာပေးစင်တာ	ကျား + မ	ကျန်းမာရေး
၅	ကျေးရွာ၊ ကျေးဇူးပြုရေးစင်တာ	ကျား + မ	livelihoods
၆			

ခေါင်းဆောင်၊ ကျေးရွာစီမံကိန်းအထောက်အကူပြုကော်မတီမှအတည်ပြုသည်။

အမည် ဒေါ်တင်လှ လက်မှတ်  နေ့စွဲ ၁၀.၉.၂၀၁၁

၁၃။ ကဏ္ဍအလိုက် အခက်အခဲမှတ်တမ်းများ

ခဏ္ဍခဏ္ဍ

ကဏ္ဍအလိုက် ဦးစားပေးလုပ်ငန်းချုပ်စာရင်း

ကဏ္ဍ	ဦးစားပေးအဆင့်	လုပ်ငန်းအမျိုးအစား	အဆိုပြုသူ(အမှန်ဖြစ်ရန်)			ခုနှစ်	စတင်/အဆုံးသတ်(သို့)နှာရ	မှတ်တမ်း
			ကျား	မ	ကျား+မ			
အခြားအထောက်အထား/လုပ်ငန်း/အခြားအခြား	၀	အထောက်အထား			✓	၂၀၁၃	၅၀	
	၁	ရေစိုက်ရေးစနစ်			✓	-	၂၀၁၃	၅၀
	၂	အထောက်အထား			✓	-	၂၀၁၃	၅၀
	၃							
	၄							
လုပ်ငန်း/အထောက်အထား/အခြားအခြား	၀	အထောက်အထား			✓	-	၂၀၁၃	၅၀
	၁							
	၂							
	၃							
	၄							
သက်တမ်း/အထောက်အထား/အခြားအခြား	၀	အထောက်အထား	✓			-	၂၀၁၃	၅၀
	၁			✓		-	၂၀၁၃	၅၀
	၂				✓	-	၂၀၁၃	၅၀
	၃			✓		-	၂၀၁၃	၅၀
	၄			✓		-	၂၀၁၃	၅၀
သက်တမ်း/အထောက်အထား/အခြားအခြား	၀							
	၁							
	၂							
	၃							
	၄							
အခြားအထောက်အထား/လုပ်ငန်း/အခြားအခြား	၀							
	၁							
	၂							
	၃							
	၄							