

ပြည်ထောင်စုသမ္မတမြန်မာနိုင်ငံတော်အစိုးရ
စိုက်ပျိုးရေး၊ မွေးမြူရေးနှင့်ဆည်မြောင်းဝန်ကြီးဌာန
ကျေးလက်ဒေသဖွံ့ဖြိုးတိုးတက်ရေးဦးစီးဌာန
ပေါက်မြို့နယ်



လူထုဗဟိုပြုစီမံကိန်း(တတိယနှစ်စက်ဝန်း)

National Community Driven Development Project



ကျေးရွာဖွံ့ဖြိုးရေးအစီအစဉ်

Village Development Plan (VDP)

ပေါက်မြို့နယ်၊ပလောင်းကျေးရွာအုပ်စု၊ပလောင်းကျေးရွာ
၂၀၁၉ခုနှစ်

မာတိကာ

	စာမျက်နှာ
အကြောင်းအရာ	
၁။ မြို့နယ်ပြင်မြေပုံ	၃
၂။ အုပ်စုမြေပုံ`	၄
၃။ အုပ်စုတွင်ပါဝင်သောကျေးရွာများစာရင်း	၄
၄။ ကျေးရွာသမိုင်းကြောင်း(ကျေးရွာအခြေခံအချက်အလက်များ)	၅
၅။ လူထုပူးပေါင်းပါဝင်သော လူမှုဆန်းစစ်ခြင်းနှင့်အကဲဖြတ်ခြင်းလုပ်ငန်းစဉ် (PSA/PRA) အကျဉ်းချုပ်ဇယား	၆
၆။ လူမှုရေး နှင့် အရင်းအမြစ်ပြင်မြေပုံ	၇
၇။ လူမှုရေး နှင့် အရင်းအမြစ်ပြင်မြေပုံသုံးသပ်ချက်	၇
၈။ ဥစ္စာနေကြွယ်ဝမှုအဆင့် သတ်မှတ်ချက်ပြပုံ	၈
၉။ ဥစ္စာနေကြွယ်ဝမှုအဆင့်သတ်မှတ်ချက်ဇယားသုံးသပ်ချက်	၈
၁၀။ အရင်းအမြစ် အသုံးပြုမှုနှင့်ထိန်းချုပ်မှု	၉
၁၁။ အရင်းအမြစ် အသုံးပြုမှုနှင့်ထိန်းချုပ်မှု သုံးသပ်ချက်	၉
၁၂။ ရာသီခွင်ပြဇယား	၁၀
၁၃။ ရာသီခွင်ပြဇယားသုံးသပ်ချက်	၁၀
၁၄။ ပင့်ကူအိမ်ပြပုံ (ကျား၊မ)	၁၁
၁၅။ ပင့်ကူအိမ်သုံးသပ်ချက် (ကျား၊မ)	၁၁
၁၆။ အဖွဲ့အစည်းချိတ်ဆက်မှုပြပုံ	၁၂
၁၇။ အဖွဲ့အစည်းချိတ်ဆက်မှုပြပုံသုံးသပ်ချက်	၁၂
၁၈။ အမျိုးသမီး၊ အမျိုးသားများ၏အခက်အခဲပြဿနာများ	၁၃
၁၉။ အမျိုးသမီး၊ အမျိုးသားများ၏ မျှော်မှန်းချက်များ	၁၃
၂၀။ ဦးစားပေးလုပ်ငန်းများရွေးချယ်ခြင်းဇယား	၁၄
၂၁။ ကော်မတီဝင်များစာရင်း	၁၅
၂၂။ ကျေးရွာအချက်အလက်များ (ပုံစံ-၁) (ပထမနှစ်၊ဒုတိယနှစ်၊တတိယနှစ်)	၁၆
၂၃။ စီမံကိန်းအချိန်ဇယား (ပုံစံ-၂) (ပထမနှစ်၊ဒုတိယနှစ်၊တတိယနှစ်)	၂၅
၂၄။ ကျေးရွာဖွံ့ဖြိုးရေးဦးစားပေးအစီအစဉ် (ပုံစံ-၃) (ပထမနှစ်၊ဒုတိယနှစ်၊တတိယနှစ်)	၂၉
၂၅။ ကျေးရွာအုပ်စုစီမံကိန်းလုပ်ငန်းခွဲရွေးချယ်ခြင်း (ပုံစံ-၄)	၄၁
၂၆။ အစည်းအဝေးမှတ်တမ်းများ	၄၂
၂၇။ ကဏ္ဍအလိုက်ဦးစားပေးဖွံ့ဖြိုးရေးလုပ်ငန်းစဉ်များ	၄၆
၂၈။ ကျေးရွာဖွံ့ဖြိုးရေးအစီအစဉ်ဆောင်ရွက်မှုမှတ်တမ်းဓာတ်ပုံများ	၄၇

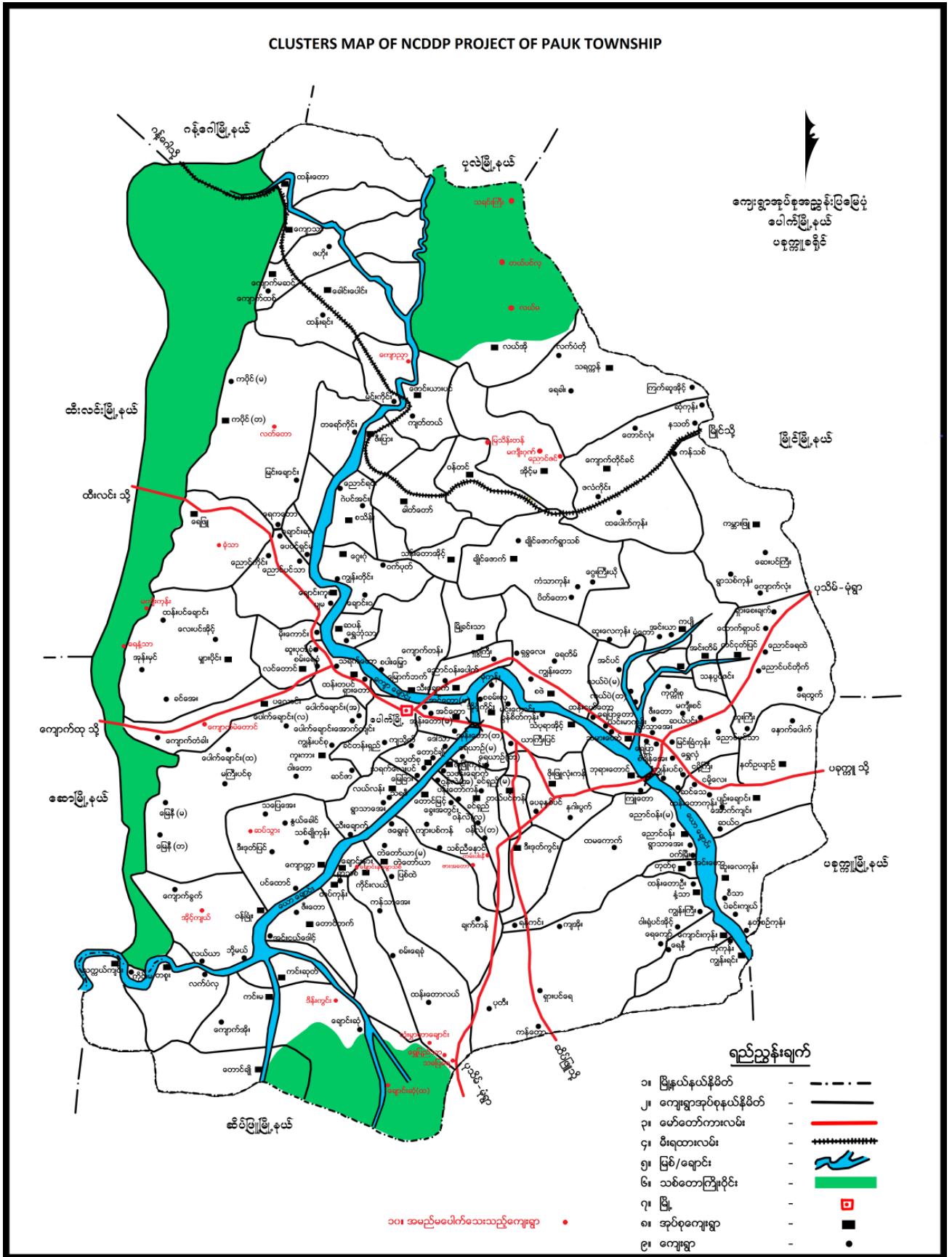

၂။ ကျေးရွာအုပ်စုမြေပုံ



၃။ အုပ်စုတွင်ပါဝင်သောကျေးရွာစာရင်း

- (၁) ကျောက်တံခါး
- (၂) ကျောင်မဲတောင်
- (၃) ပလောင်း

ပလောင်းကျေးရွာသမိုင်း

ပလောင်းကျေးရွာကို ၁၈၇၀-ခုနှစ်တွင် တောင်ယာအလုပ်ဖြင့် အသက်မွေးမြူလုပ်ကိုင်၍ နေကြသော တောနေထဲများမှစုပေါင်း၍ ရွာအဖြစ်စုဝေး၍နေထိုင်ခဲ့ကြပါသည်။ ထိုသို့နေထိုင် ခဲ့ကြရာမှ ပလောင်းရွာအဖြစ်သို့ရောက်ရှိခဲ့ပါသည်။

ထိုအချိန်မှစ၍ ပလောင်းရွာသည်လုပ်ကိုင်စရာနေရာစုမုံမြေဇာကောင်းခြင်း၊ လမ်းပန်း ဆက်သွယ်ရေးကောင်းခြင်း၊ တောင်ယာခုတ်ထွင်စရာ နေရာကောင်းခြင်းတို့ကြောင့် တစတစဖြင့် အိမ်ခြေများတိုးပွားလာပြီး ၁၈၉၀-ပြည့်နှစ်တွင် ဗုဒ္ဓဘာသာကို သက်ဝင်ယုံကြည်ကြသဖြင့် တစ်ရွာလုံးစုပေါင်းအင်အားနှင့် ဘုန်းတော်ကြီးကျောင်းဆောက်လုပ်ပြီး သံဃာတော်ကိုပင့်၍ ကိုးကွယ်ခဲ့ပါသည်။

ထိုမှတဖန် မိမိတို့ကျေးရွာ၏ကျောင်းသားအရွယ်ကလေးများအတွက် ပညာသင်နိုင်ရန် ၁၈၉၅-ခုနှစ်တွင် ကျေးရွာစာသင်ကျောင်းကို တစ်ရွာလုံးဝိုင်းဝန်း၍ အားကျိုးမာန်တက် ဆောက် လုပ်ခဲ့ပါသည်။

ဗုဒ္ဓဘာသာကိုယုံကြည်ကိုးကွယ်သည့်အလျောက် ရွာ၏မြောက်ဖက်တွင် ရွာဦးဘုရားကို ၁၉၅၈-ခုတွင် တည်ထားကိုးကွယ်ခဲ့ပါသည်။ ယွှအခါတွင် ကျေးရွာပြည်သူတို့၏ ကျန်းမာရေး အတွက် ကျေးလက်ကျမ္ဘာရေးဆေးခန်းများလဲနိုင်တော်မူဖွင့်လှစ်ပေးထားပြီးဖြစ်၍ ကျေးရွာ ပြည်သူအများကျမ္ဘာရေးအတွက်အားထားရပါသည်။

ယွှအခါတွင် ပလောင်းကျေးရွာသည် အိမ်ခြေ(၁၅၀)လူဦးရေ (၇၂၈)ဦးဖြင့် ကျေးရွာ အုပ်စုဖြစ်ပြီး ကျောက်တံခါး၊ ကျောက်မဲတောင်စသောရွာများဖြင့် ပလောင်းအုပ်စုအဖြစ် နိုင်ငံတော်မှာ စာရင်းဝင်သော ပလောင်းကျေးရွာဖြစ်ပါသည်။

၅။ လူထုပူးပေါင်းပါဝင်သော လူမှုဆန်းစစ်ခြင်းနှင့်အကဲဖြတ်ခြင်းလုပ်ငန်းစဉ် (PSA/PRA)

အကျဉ်းချုပ်ဇယား

တတိယနှစ်စစ်စစ်

လူထုပူးပေါင်းပါဝင်သော လူမှုဆန်းစစ်ခြင်းနှင့် အကဲဖြတ်ခြင်းလုပ်ငန်းစဉ် (PSA/PRA အချိန်ဇယား)

ပေါက်ဖြို နယ်၊ ပလောင်၊ ဘုမ္မာ၊ ပလောင်ကျေးရွာ

စဉ်	အကြောင်းအရာ	ရက်စွဲ	ဦးတည်အုပ်စု	တက်ရောက်သူ			အဓိကဆွေးနွေးချက်များ
				ကျား	မ	ပေါင်း	
၁။	လူမှုရေးနှင့် အရင်းမြစ်ပြုပြင်မှု	၁၆-၁၀-၂၀၁၈	ရပ်မိရပ်ဖများ၊ ချမ်းသာ၊ အလယ်အလတ်၊ နွမ်းပါး၊ လူငယ်အုပ်စုများ	၂၄	၆၃	၄၇	ကျေးရွာရှိအထင် ကရနောများ၊ အိမ်၊ ကျောင်း၊ ဘုန်းကြီးကျောင်း၊ စေတီ၊ လမ်း၊ လယ်ယာ၊ ချောင်း
၂။	ရာသီခွင်ပြဇယား	၁၆-၁၀-၂၀၁၈	ရပ်မိရပ်ဖများ၊ ချမ်းသာ၊ အလယ်အလတ်၊ နွမ်းပါး၊ လူငယ်အုပ်စုများ	၂၄	၆၃	၄၇	စိုက်ပျိုးရေး၊ ပွဲတော်၊ ရေရရှိမှု၊ လမ်းပန်းဆက်သွယ်ရေး၊ ရာသီဥတု၊ ဝင်ငွေထွက်ငွေ၊ ကျန်းမာရေး
၃။	ဥစ္စာနေကြွယ်ဝမှု အဆင့် သတ်မှတ်ချက်	၁၆-၁၀-၂၀၁၈	ရပ်မိရပ်ဖများ၊ ချမ်းသာ၊ အလယ်အလတ်၊ နွမ်းပါး၊ လူငယ်အုပ်စုများ	၂၄	၆၃	၄၇	ကျေးရွာအတွင်းရှိ လူထု၏ ကွဲပြားခြားနားသော ပိုင်ဆိုင်မှုများ
၄။	ပိုင်ဆိုင်မှုသုံးသပ်ခြင်း	၁၆-၁၀-၂၀၁၈	ရပ်မိရပ်ဖများ၊ ချမ်းသာ၊ အလယ်အလတ်၊ နွမ်းပါး၊ လူငယ်အုပ်စုများ	၂၄	၆၃	၄၇	အမျိုးသား၊ အမျိုးသမီး ပိုင်ဆိုင်ပြီး ထိန်းချုပ်မှု ကွဲပြားပုံ
၅။	ပင့်ကူအိမ်သုံးသပ်ခြင်း	၁၆-၁၀-၂၀၁၈	ရပ်မိရပ်ဖများ၊ ချမ်းသာ၊ အလယ်အလတ်၊ နွမ်းပါး၊ လူငယ်အုပ်စုများ	၂၄	၆၃	၄၇	အမျိုးသား၊ အမျိုးသမီး တန်းတူအခွင့်အရေး ရရှိခြင်းနှင့် မရရှိခြင်း အကြောင်းတရားများ
၆။	ဝင်းပုံစံ	၁၆-၁၀-၂၀၁၈	ရပ်မိရပ်ဖများ၊ ချမ်းသာ၊ အလယ်အလတ်၊ နွမ်းပါး၊ လူငယ်အုပ်စုများ	၂၄	၆၃	၄၇	ကျေးရွာအတွင်းရှိ အဖွဲ့အစည်းများ အချင်းချင်းချိတ်ဆက်လုပ်ကိုင်မှုနှင့် ပြင်ပရှိ အဖွဲ့အစည်းများချိတ်ဆက်မှု

၆။ လူမှုရေး နှင့် အရင်းအမြစ်ပြုပြင်မှု



၇။ လူမှုရေး နှင့် အရင်းအမြစ်ပြုပြင်မှုသုံးသပ်ချက်

ပေါက်မြို့နယ်၊ ပလောင်းအုပ်စု၊ ပလောင်းကျေးရွာ
လူမှုရေး နှင့် အရင်းအမြစ်ပြုပြင်မှု
ဆွေးနွေးခြင်း နှင့် ဆန်းစစ်ခြင်း

Δ ပယာဇများကို မြှင့်တင်ရာ အသက်မွေးဝမ်း
ကြောင်း ပြုကြသည်။

Δ စိုက်ပျိုးရေး နည်းပညာ ပေးသည်။

Δ ဆင်းရဲ ချမ်းသာ တစ်စုတစ်စီး နေထိုင်ကြ
သည်။

Δ တစ်စုလုံး မုဒ္ဒကာသားကို ကွယ်ကြပြီး အ
ခြားဒေသသို့ သွားရောက်လုပ်ကိုင်ကြသူ
များကြသည်။

Δ တိုးတက်ရန် လိုအပ်သော အချက်များ

- ခွာတွင်းလမ်းများ မိုးတွင်းတွင်
- သွားလာရေးကောင်းမွန်လာစေရန်
- လျှပ်စစ်ဓာတ် များ ပြန်ရန်
- ဝေငွေတိုးလုပ်ငန်းများ ပြန်ရန်

၈။ ဥစ္စာနေကြွယ်ဝမှုအဆင့် သတ်မှတ်ချက်ပြပုံ

ပေါက်မြို့နယ်၊ ပလောင်၊ ဒုဂ်ခို၊ ပလောင်ကျေးရွာ ဥစ္စာနေကြွယ်ဝမှုအဆင့်			
အဆင့်	သတ်မှတ်ချက်	အိမ် ထောင်စု အရေအ တွက်	ဇာခိုင် ခွဲနီး
၁။ သာ	ကေး / ပျဉ်စာအုပ်ပျဉ်စာ / လယ်ဧက ၅ ဧကထက် ခွဲတစ်ခု	၂၀	၁၂
၂။ လယ် ကလေး	ဝါးစာ / ၃ ဧကထက် / ခွဲတစ်ခု	၅၀	၃၃
၃။ အိမ် အိမ်	ဝါးစာ / လက်လှည့်လက်စား / ကလေးများ	၈၀	၅၅

၉။ ဥစ္စာနေကြွယ်ဝမှုအဆင့်သတ်မှတ်ချက်ပေးသုံးသပ်ချက်

ပေါက်မြို့နယ်၊ ပလောင်၊ ဒုဂ်ခို
 ပလောင်ကျေးရွာ
 ဥစ္စာနေကြွယ်ဝမှုအဆင့်
 ဆွေးနွေးခြင်း နှင့် ဆန်းစစ်ခြင်း

▲ ကျေးရွာတွင် ဆင်းရဲနွမ်းပါးသော အိမ်
 ထောင်စု (၈၀) ခွဲ

▲ ဆင်းရဲနွမ်းပါးသော အကြောင်းမှာ
 နေ့စား၊ လက်လှည့်လက်စား လုပ်ငန်း
 များသာလှသောကြောင့်ပင် ဖြစ်ပြီး
 ငွေမရရှိခြင်း ကလေးများ ခြင်း

▲ အစီအစဉ်ရေးဆွဲရာတွင် ဆင်းရဲနွမ်း
 ပါးသူများ၏ အားလပ်ချိန်တွင် အစီ
 အစဉ်ရေးဆွဲပြီး သူတို့တင်ပြသော
 လိုအပ်ချက်များကို အလေးထား
 ခန့်မှန်းပေးခြင်း

၁၀။ အရင်းအမြစ် အသုံးပြုမှုနှင့်ထိန်းချုပ်မှု

ပေါက်မြို့နယ်၊ ပလောင်အုပ်စု၊ ပလောင်ကျေးရွာ ပိုင်ဆိုင်မှုအရင်းအမြစ်ထိန်းချုပ်မှု			ပေါက်မြို့နယ်၊ ပလောင်အုပ်စု၊ ပလောင်ကျေးရွာ ပိုင်ဆိုင်မှုအရင်းအမြစ် သုံးစွဲမှုပြင်ဆင်ရေး		
ကျား	မ	ကျား + မ	ကျား	မ	ကျား + မ
ဘေးလှူကွင်း	ယက္ကန်စင်	အပ်ချုပ်စက်	ဘေးလှူကွင်း	အပ်ချုပ်စက်	အုန်းကြီးကျောင်း
ဘားဖွားခန်း		လမ်း	လယ်ထွင်စက်	ယက္ကန်စင်	လမ်း
လှည့်			ကား	ဘားဖွားခန်း	ဆိုင်ကယ်
ဆိုင်ကယ်					လှည့်
လယ်ထွင်စက်					
ကား					
အုန်းကြီးကျောင်း					

၁၁။ အရင်းအမြစ် အသုံးပြုမှုနှင့်ထိန်းချုပ်မှု သုံးသပ်ချက်

ပေါက်မြို့နယ်၊ ပလောင်အုပ်စု
ပလောင်ကျေးရွာ
ပိုင်ဆိုင်မှုအရင်းအမြစ်စာရင်း
သွေးငွေဖြင်း နှင့် ဆန်းစစ်ဖြင်း

△ အပ်ချုပ်စက်၊ ယက္ကန်စင်၊ ဘားဖွားခန်း
တို့ကို အမျိုးသမီးများ သုံးစွဲကြ

△ အပ်ချုပ်စက် နှင့် ဘားဖွားခန်းကို အမျိုး
သားများ ထိန်းချုပ်ကြ

△ အုန်းကြီးကျောင်း၊ လမ်း၊ လှည့်၊ ဆိုင်
ကယ် တို့ကို အမျိုးသား နှင့် အမျိုးသမီး
သုံးစွဲ

△ ဘေးလှူကွင်း၊ လယ်ထွင်စက်၊ ကား တို့ကို
အမျိုးသားများ သုံးစွဲပြီး ထိန်းချုပ်ကြ

△ သုံးစွဲဖြင်း ထိန်းချုပ်ဖြင်း တို့တွင် အ
မျိုးသားများ နှင့် တန်းတူ အခွင့်အရေး
ရှိစေရောင်း သွေးငွေ ခွဲဝါသည်။

၁၂။ ရာသီခွင်ပြဇယား

ပေါက်မြို့နယ်၊ ပလောင်းအုပ်စု၊ ပလောင်းကျေးရွာ
ကုသီခွင်ပြဇယား

အကြောင်းအရာ	၁၂/၁	၁၂/၂	၁၂/၃	၁၂/၄	၁၂/၅	၁၂/၆	၁၂/၇	၁၂/၈	၁၂/၉	၁၂/၁၀	၁၂/၁၁	၁၂/၁၂
စိုက်ပျိုးရေး		ပဲ	ပဲ	ပဲ	ပဲ	ပဲ	ပဲ	ပဲ	ပဲ	ပဲ	ပဲ	ပဲ
ပွဲတော်												
မွေးမြူရေး	→	→	→	→	→	→	→	→	→	→	→	→
ကျန်းမာရေး												
ဝင်ငွေ												
ထွက်ငွေ												
ကုသီဥတု												

၁၃။ ရာသီခွင်ပြဇယားသုံးသပ်ချက်

ပေါက်မြို့နယ်၊ ပလောင်းအုပ်စု
ပလောင်းကျေးရွာ ကုသီခွင်ပြဇယား
သွေးစွေးခြင်း နှင့် ဆန်းစစ်ခြင်း

- Δ ယာလုပ်ငန်းကို အဓိကစိုက်ပျိုး၍ လယ်လုပ်ငန်းကို မိုးကောင်းမှသာ စိုက်ပျိုးရသည်။
- Δ တစ်စွာလုံး ကျွတ်ဘုရား ပွဲတော် မှာ တပို့တွဲလနှင့် တပေါင်းလ ဖြစ်သည်။
- Δ ကြက်၊ ဝက်၊ သိတ်၊ ခွေး တပိုင်တနှိုင် မွေးမြူကြသည်။
- Δ ဝင်ငွေ နည်း၍ ထွက်ငွေများ ရခြင်းမှာ အလုပ်အကိုင် အခွင့်အလမ်းများ ပါခြင်း ကောင်းဖြစ်သည်။
- Δ အပျိုး သမီးများ တန်းတူ အခွင့်အရေး မရှိ။

၁၄။ ပင့်ကူအိမ်ပြပုံ (ကျား၊မ)

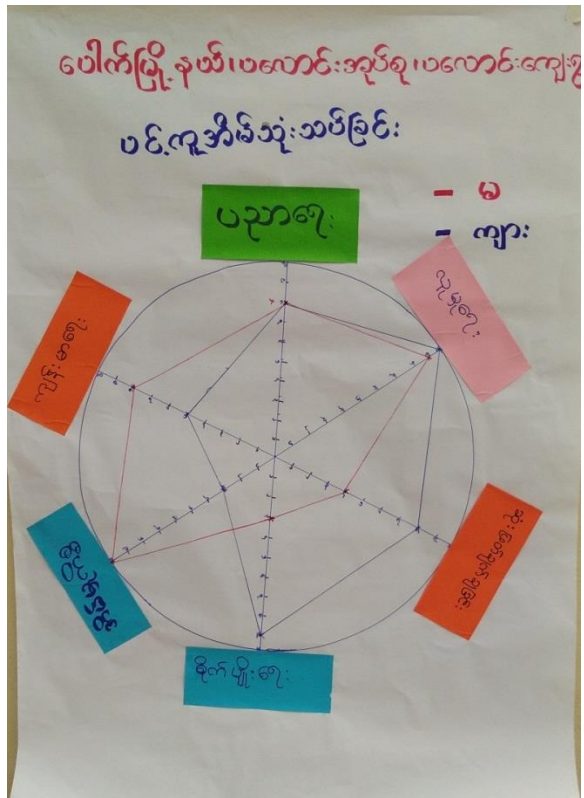

၁၅။ ပင့်ကူအိမ်သုံးသပ်ချက် (ကျား၊မ)

ပေါက်မြို့နယ်၊ ပလောင်းအုပ်စု
 ပလောင်းကျေးရွာ
 ပင့်ကူအိမ်သုံးသပ်ခြင်း
 ဆွေးနွေးခြင်း နှင့် ဆန်းစစ်ခြင်း

▲ အမျိုးသမီး၏လုပ်ပိုင်ခွင့်၊ ဆုံးဖြတ်ချက်ချခွင့်၊ ပါဝင်ခွင့်အား နည်းသည်။

▲ အမျိုးသားများ၏ ပါဝင်ဆုံးဖြတ်ခွင့်အများဆုံးဖြစ်သည်။ အမျိုးသမီးများသည် အိမ်မှုကိစ္စတွင် ယာဉ်နှိပ်ပြည်ဖြစ်နေတတ်သည်။

▲ အမျိုးသမီးများသည် ဝင်ငွေရသော အလုပ်တွင် နည်းပြီး မပြောဆိုရဲဘဲ ပါဝင်ဆုံးဖြတ်ခွင့်မရှိဘဲ ဖြစ်နေတတ်သည်။

▲ အမျိုးသမီးများ လုပ်ငန်းနှင့် လုပ်အားများ တန်းတူပေးခြင်းဖြင့် ဖွံ့ဖြိုးရေးလုပ်ငန်းများ ဆောင်ရွက်ရာတွင် လက်တွဲခေါ်ဝင် ဖြစ်ကူညီနိုင်သည်။

၁၆။ အဖွဲ့အစည်းချိတ်ဆက်မှုပြပုံ



၁၇။ အဖွဲ့အစည်းချိတ်ဆက်မှုပြပုံသုံးသပ်ချက်

ပေါက်မြို့နယ် | ပလောင် အုပ်စု
 ပလောင် ကျေးရွာ အဖွဲ့အစည်း ချိတ်ဆက်မှု ဖွဲ့စည်းခြင်း နှင့် ဆန်းစစ်ခြင်း

▲ ကျေးရွာတွင် အုပ်ချုပ်ရေး မြို့ သည် ကျေးရွာ အတွင်း အဖွဲ့အစည်းများ နှင့် ဖွံ့ဖြိုးတိုးတက်ရေး တွင် အဓိကဦးဆောင်သည်။

▲ ဆယ်အိမ်ရှေ့ နှင့် လူငယ်အဖွဲ့ သည် ဤရွာ၏ သာယာရေး၊ နာရေး နှင့် ဘာသာရေး တို့တွင် အဓိကပါဝင်သည်။

▲ ကျောင်းကော်မတီ သည် ကျောင်းဖွံ့ဖြိုးရေး လုပ်ငန်း တွင် အဓိကပါဝင်သည်။

▲ အင်္ဂုဇီသတ် သည် မီးဘေးဒဏ် ကာကွယ်ရေး တွင် အဓိကပါဝင်သည်။

▲ မိခင်နှင့်ကလေးစောင့်ရှောက်ရေး အဖွဲ့သည် အမျိုးသမီးများ၏ ကျန်းမာရေးစောင့်ရှောက်မှု တွင်ပါဝင်သည်။

၁၈။ အမျိုးသမီး၊ အမျိုးသားများ၏အခက်အခဲပြဿနာများ

<p>ပေါက်မြို့နယ်၊ ပလောင်၊ ဒုတိယ၊ ပလောင်ကျေးရွာ</p> <p>အမျိုးသားများတင်ပြသော အခက်အခဲများ</p> <ul style="list-style-type: none"> - မိုးတွင်းသွားလာရေး ခက်ခဲချိန် - သောက်သုံးရေမလုံခြုံခြင်း - ကျောင်းဝန်းလုံခြုံမှုမရှိပါ - အားလုံးချ - တစ်ခတ်မျှသာမစေရမိခြင်း - ၂၄ နာရီ မီးလင်းရေခံစား - အသိပညာမဟုတ်သူတို့ပါ ဖြစ် 	<p>ပေါက်မြို့နယ်၊ ပလောင်၊ ဒုတိယ၊ ပလောင်ကျေးရွာ</p> <p>အမျိုးသမီးများတင်ပြသော အခက်အခဲများ</p> <ul style="list-style-type: none"> ⇒ ၂၄ နာရီ မီးလင်းအပြီး ပညာရေး၊ စီးပွားရေးနှင့် ဆွေးနွေးခြင်း။ ⇒ ကွဲလွဲစွာ စားနပ်ရိက္ခာရေးခက်ခဲ ⇒ စာသင်ကျောင်းဆောင်ပျက်စီးနေသဖြင့် ပညာရေးတွင် အနှောင့်အယှက်ဖြစ် ⇒ ကျန်းမာရေးဆေးပေးခန်း၊ ချက်စီ နေခြင်း။ ⇒ နွေရာသီတွင် သောက်သုံးရေ မလုံခြုံခြင်း ⇒ စတုတ္ထနည်းပါးခြင်း။
---	--

၁၉။ အမျိုးသမီး၊ အမျိုးသားများ၏ မျှော်မှန်းချက်များ

<p>ပေါက်မြို့နယ်၊ ပလောင်၊ ဒုတိယ၊ ပလောင်ကျေးရွာ</p> <p>အမျိုးသားများတင်ပြသော မျှော်မှန်းချက်များ</p> <ul style="list-style-type: none"> - လမ်းဆုံပန်း အင်အားစွမ်းရေ စနစ်အစီအစဉ်များ - အလုပ်အကိုင်အခွင့်အလမ်း ပေါများခြင်း - တစ်ရွာလုံး ၂၄ နာရီ မီးလင်းစေရန် - ကျောင်းဝန်း လုံခြုံမှုရှိစေရန် - ကျန်းမာရေးဆေးပေးခန်း၊ ကောင်းမွန်လာစေရန် - စာတတ်တိုက်တတ်ဆောက်တည် - သောက်သုံးရေ အိမ်ထောင်စုတစ်ခုစီ ဖြစ် 	<p>ပေါက်မြို့နယ်၊ ပလောင်၊ ဒုတိယ၊ ပလောင်ကျေးရွာ</p> <p>အမျိုးသမီးများတင်ပြသော မျှော်မှန်းချက်များ</p> <ul style="list-style-type: none"> ⇒ ၂၄ နာရီ ကျွမ်းကျင်မှု ရှိခြင်း ⇒ ကွဲလွဲစွာ ပြောဆိုကျောက်ချောခမ်းခြင်း။ ⇒ အလယ်တန်းကျောင်း ဖွင့်ခြင်း ⇒ ကျန်းမာရေးဆေးပေးခန်း၊ ချက်စီ ကျန်းမာရေးကောင်းမွန်ခြင်း။ ⇒ စက်ရေတွင်းဖြင့် အိမ်တွင် အိမ်ရေရေ ပိုက်လွှင်းဆင်းခြင်း။ ⇒ စာတတ်တိုက်တတ် စာအုပ်များ ဖြည့်စွဲခြင်း။ ⇒ ဆေးခန်းဝန်းထဲမှ နှင့် လုံခြုံခြင်း။ ⇒ စာသင်ကျောင်းဝန်း ထဲမှ ပြင်ပပညာရေးတွင် ကောင်းမွန်ခြင်း။
--	--

ပလောင်၊ ဒုတိယ၊ ပလောင်၊ကျေး၊ ဇွာ
ငှက်တိယ ခွတ် စောဝန်၊ လှိုင်လင်းစဉ်များ

ဒီးကျို၊ ဒီးတိုင် ခွယ်တန်၊ ဇွင် ၁၆၃ I

ဇွာ တွင်း၊ လမ်း၊ ဖြူဖွေ ဇွင် ၉၀ II

စော့ချုပ် သင်တန်း ၁ III

စာစာချုပ် တိုက် ၁ III

၂၁။ ကော်မတီဝင်များစာရင်း

ခန့်	အမည်	ကျား	မ	ရုထူး/တာဝန်	ဖုန်းနံပါတ်	အသက်	ပညာရေးအဆင့်
	ဦးလျော်စွေး	✓		စေတနာ့ဝန်ထမ်း	၄၁၈၉၅၁၃၇၇၄	၅၉	၅-တန်းစား
	ဒေါ်မေထူးခိုင်		✓	"	၄၂၆၅၅၅၆၁၆	၃၀	၅-တန်းစား
	ဦးစက်လွင်	✓		ဒီဂရီတက်ပညာရှင်	၂၅၆၄၅၂၉၁၂	၃၅	မူလ
	ဒေါ်မိုးလှည့်		✓	"	၄၀၁၆၅၇၅၁၂	၄၈	မူလ
	ဦးဇွေးမောင်	✓		စွေစာရင်းကိုင်	၄၄၃၈၇၂၀၃၆	၄၀	မူလ
	ဦးစိန်မင်း	✓		ဝယ်ယူရေးဥက္ကဋ္ဌ	၂၅၈၅၂၃၇၄၄	၅၅	မူလ
	ဒေါ်ခင်အောင်		✓	"	၄၄၄၈၂၄၀၄၄	၃၇	မူလ
	ဒေါ်ကော့ဝင်း		✓	"	၈၄၄၀၅၁၇၁၁	၁၈	အထက်တန်း
	ဒေါ်တင်တင်ဦး		✓	လုပ်ငန်းစဉ်ထိန်း သိမ်းရေးဥက္ကဋ္ဌ	၂၅၆၀၀၃၁၀၁	၃၃	၄-တန်း
	ဒေါ်စွေ		✓	"		၅၅	မူလ
	ဦးဇွေးလှိုင်	✓		"		၃၃	မူလ
	ဦးတင်စောထွန်း	✓		အေဒီအေအိုင်အိုင် ရေးဥက္ကဋ္ဌ	၄၂၄၇၉၅၂၂၉	၅၈	၇-တန်း
	ဒေါ်ခင်စားလှည့်		✓	"		၅၃	၅-တန်း
	ဒေါ်ခင်ဇွေးဖြူ		✓	"	၀၉-၂၅၇၇၆၇၄၁ ၈၄-၂၅၈၄၄၈၄၁	၄၈	အထက်တန်း
	ဦးစက်မင်း	✓		စေတနာ့ဝန်ထမ်း	၂၅၄၅၂၉၄၄၈	၄၇	မူလ
	ဒေါ်ခင်စိန်လွင်		✓	"	၄၄၉၃၅၃၁၀၂	၃၅	မူလ

၂၂။ ကျေးရွာအချက်အလက်များ (ပုံစံ-၁)

(၁) ကျေးရွာအချက်အလက်(ပထမနှစ်စက်ဝန်း)

ပုံစံ - ၈ - ၁ ကျေးရွာအခြေခံအချက်အလက်များ (Form PC 1)

ကမ်းခြေနှင့်အနီး ကျေးရွာလက်ရွာရှိ ပထမနှစ်စက်ဝန်းရှိ လူ့အရင်းအမြစ်အရ လူထုစုစည်းမှုအရရှိမှုသည် ကျေးရွာ ဝေမျှမှုအရင်းအမြစ်အား ကျေးရွာအချက်အလက်များကို ပေးပို့ရန်နှင့် တောင်းဆိုရသည်။ ဤအချက်အလက်များကို စီမံကိန်း၊ မိသားစုအစည်းအရုံးအဖွဲ့ဝင်တောင်းဆိုရသည်။ စီမံကိန်းမိသားစုအစည်းအရုံးတွင် လူထုစုစည်းမှုအရရှိမှုသည် ဤအချက်အလက် များအား စစ်ဆေးပြီး မှန်ကန်စေရန်ပြုလုပ်ရသည်။ ဤအချက်အလက် လူထုစုစည်းမှုအရရှိမှု သတင်းအချက်အလက်ထံသို့ Tablets မှ တဆင့် မြှင့်ပို့ရမည်။

ကျေးရွာဝေမျှမှုအရင်းအမြစ် အမည် ဒီဂရီစတုရန်း	ကျေးရွာဝေမျှမှုအရင်းအမြစ် မှန်ကန်မှု ၀၄. ၇၅. ၇၅. ၇၅	လူထုစုစည်းမှုအရရှိမှု အမည် ဦးအိမ်အိမ်
မြှင့်ပို့ရန်အမည် မဂ္ဂဇင်း	မြို့နယ် ပေါက်	ကျေးရွာအုပ်စု ပထမစက်ဝန်း
		ကျေးရွာ ပထမစက်ဝန်း

လူဦးရေ	အိမ်ထောင်အရေအတွက်	ကိုးကွယ်သည့်ဘာသာ	အိမ်ထောင်အရေအတွက်
လူဦးရေ (၁) -----	၁၅၀	ဘာသာ (၁) မုဒုံဘာသာ	၁၅၀
လူဦးရေ (၂) -----		ဘာသာ (၂) -----	
လူဦးရေ (၃) -----		ဘာသာ (၃) -----	
လူဦးရေစုစု -----		ဘာသာစုစု -----	
အခြား	အရေအတွက်		
မသန်စွမ်းသူများ	၃		
သက်ကြီးရွယ်အိုများ (၆၅ နှစ် နှင့် အထက်)	၃၀		
စစ်ဘေးစေတနာ			

လူဦးရေ	အမျိုးသား (အရေအတွက်)	အမျိုးသမီး (အရေအတွက်)
လူဦးရေ (၁) -----	၄၄၇	၅၀၃
လူဦးရေ (၂) -----		
လူဦးရေ (၃) -----		
အခြား		
အိမ်ထောင်စဉ်းစီး	၁၁၆	၃၂

(ခ) အခြေခံအဆောက်အအုံ အသုံးအဆောင်များ

စာသင်ကျောင်း	အမှတ် ဖြစ်ပါ	ကျန်းမာရေး	အမှတ် ဖြစ်ပါ	ဘာသာရေး အဆောက် အအုံများ	အမှတ် ဖြစ်ပါ
အထက်တန်းကျောင်း	<input type="checkbox"/>	ဆေးရုံ	<input type="checkbox"/>	စေတီ	<input checked="" type="checkbox"/>
အလယ်တန်းကျောင်း	<input type="checkbox"/>	ကျန်းမာရေးဌာန	<input type="checkbox"/>	ဘုန်းကြီးကျောင်း	<input checked="" type="checkbox"/>
မူလတန်းကျောင်း	<input checked="" type="checkbox"/>	ကျန်းမာရေးဌာနခွဲ	<input type="checkbox"/>	ဟိန္ဒူဌာနကျောင်း	<input type="checkbox"/>
မူကြိုကျောင်း	<input type="checkbox"/>	ဆေးပေးခန်း	<input checked="" type="checkbox"/>	ခရစ်ယာန်ကျောင်း	<input type="checkbox"/>
အခြား	<input type="checkbox"/>	အခြား	<input type="checkbox"/>	ဗလီ	<input type="checkbox"/>
				အခြား	<input type="checkbox"/>
မှတ်ချက်		မှတ်ချက်		မှတ်ချက်	
မူကြို(၇)တန်း		အရုံအားဖြင့်			

(ဂ) ကျွမ်းကျင်သူများမှတ်တမ်း (ကျေးရွာတွင်နေထိုင်သော သို့မဟုတ် တခြားရွာမှလာရောက်သော ကျွမ်းကျင်သူများ)

(ခ) စာသင်ကျောင်း			(၂) ကျန်းမာရေး			(၃) လက်မှုပညာရှင်		
	ရွာတွင်နေ ထိုင်သူ	အခြားရွာမှ လာသူ		ရွာတွင်နေ ထိုင်သူ	အခြား ရွာမှ လာသူ		ရွာတွင် နေထိုင်သူ	အခြားရွာ မှလာသူ
မူလတန်းပြဆရာ/မ	<input checked="" type="checkbox"/>	<input checked="" type="checkbox"/>	ဆရာဝန်	<input type="checkbox"/>	<input type="checkbox"/>	လက်သမား	<input checked="" type="checkbox"/>	<input type="checkbox"/>
အထက်တန်းပြဆရာ/မ	<input type="checkbox"/>	<input type="checkbox"/>	လက်ထောက် ကျန်းမာရေးမှူး	<input checked="" type="checkbox"/>	<input type="checkbox"/>	ပန်းရံ	<input checked="" type="checkbox"/>	<input type="checkbox"/>
အလယ်တန်းပြဆရာ/မ	<input type="checkbox"/>	<input type="checkbox"/>	အမျိုးသမီးကျန်းမာရေး ဆရာမ	<input type="checkbox"/>	<input type="checkbox"/>	လျှပ်စစ်ကျွမ်းကျင် သီးသမား	<input type="checkbox"/>	<input checked="" type="checkbox"/>
မူကြိုဆရာ/မ	<input type="checkbox"/>	<input type="checkbox"/>	သားရွာဆရာမ	<input checked="" type="checkbox"/>	<input type="checkbox"/>	ရေပိုက်သူယ်သူ	<input type="checkbox"/>	<input checked="" type="checkbox"/>
အခြား	<input type="checkbox"/>	<input type="checkbox"/>	ပြည်သူ့ကျန်းမာရေးလုပ်သား	<input type="checkbox"/>	<input type="checkbox"/>	စက်ပြင်ဆရာ	<input checked="" type="checkbox"/>	<input type="checkbox"/>
မှတ်ချက်			မှတ်ချက်			မှတ်ချက်		

(ဃ) ကျေးရွာသို့ ရောက်ရှိနိုင်သည့် လမ်းအခြေအနေ / ကျေးရွာတစ်ရွာသည် ၎င်း၏ ကျေးရွာအုပ်စုနှင့် ဆက်သွယ်ထားသော လမ်းအခြေအနေ (အောက်ဖိတ်ကိုရိုက်ပါ)

ကျောက်ကြမ်းလမ်း: ကတ္တရာလမ်း ကွန်ကရစ်လမ်း: မော်တော်ဆိုင်ကယ်လမ်း:
 ကျောက်ခင်းလမ်း: ခြေသားလမ်း လူသွားလမ်း: အခြား _____

(င) ကျေးရွာဖွံ့ဖြိုးရေးစီမံချက်

- (၁) လူထုဝဟိုပြုစီမံကိန်းမတင်မီ ဤကျေးရွာတွင်ကျေးရွာဖွံ့ဖြိုးမှု စီမံချက်ရှိခဲ့ပါသလား? ပိုင်ပါ
 (၂) ရှိခဲ့ပါလျှင် ဤစီမံချက်ကို မည်သည့် ခုနှစ်တွင်ပြင်ဆင်ခဲ့ပါသနည်း? ရှိပါသည်/မရှိပါ/မသိပါ
 (၃) ဤစီမံချက်ကို ဖြန့်နယ်မှုအတည်ပြုခဲ့ပါသလား? ရှိပါသည်/မရှိပါ/မသိပါ

	ခြင်ပါ		ခြင်ပါ	အအုံများ	ခြင်ပါ
ထက်တန်းကျောင်း	<input type="checkbox"/>	ဆေးရုံ	<input type="checkbox"/>	စေတီ	<input checked="" type="checkbox"/>
အလယ်တန်းကျောင်း	<input type="checkbox"/>	ကျန်းမာရေးဌာန	<input type="checkbox"/>	ဘုန်းကြီးကျောင်း	<input checked="" type="checkbox"/>
မူလတန်းကျောင်း	<input checked="" type="checkbox"/>	ကျန်းမာရေးဌာနခွဲ	<input checked="" type="checkbox"/>	ဟိန္ဒူဘုရားကျောင်း	<input type="checkbox"/>
မူကြိုကျောင်း	<input type="checkbox"/>	ဆေးပေးခန်း	<input type="checkbox"/>	ခရစ်ယာန်ကျောင်း	<input type="checkbox"/>
အခြား	<input type="checkbox"/>	အခြား	<input type="checkbox"/>	ဗလီ	<input type="checkbox"/>
				အခြား	<input type="checkbox"/>
မှတ်ချက်		မှတ်ချက်		မှတ်ချက်	
မူလတန်း (၂၅)တန်း					

(ဂ) ကျွမ်းကျင်သူများမှတ်တမ်း (ကျေးရွာတွင်နေထိုင်သော သို့မဟုတ် တခြားရွာမှလာရောက်သော ကျွမ်းကျင်သူများ)

(၁) စာသင်ကျောင်း			(၂) ကျန်းမာရေး			(၃) လက်မှုပညာရှင်		
စာမျက်နှာ	ရွာတွင်နေထိုင်သူ	အခြားရွာမှလာသူ		ရွာတွင်နေထိုင်သူ	အခြားရွာမှလာသူ		ရွာတွင်နေထိုင်သူ	အခြားရွာမှလာသူ
မူလတန်းပြဆရာ/မ	<input checked="" type="checkbox"/>	<input checked="" type="checkbox"/>	ဆရာဝန်	<input type="checkbox"/>	<input type="checkbox"/>	လက်သမား	<input checked="" type="checkbox"/>	<input type="checkbox"/>
အထက်တန်းပြဆရာ/မ	<input type="checkbox"/>	<input type="checkbox"/>	လက်ထောက်ကျန်းမာရေးမှူး	<input checked="" type="checkbox"/>	<input type="checkbox"/>	ပန်းရံ	<input checked="" type="checkbox"/>	<input type="checkbox"/>
အလယ်တန်းပြဆရာ/မ	<input type="checkbox"/>	<input type="checkbox"/>	အမျိုးသမီးကျန်းမာရေးဆရာမ	<input type="checkbox"/>	<input type="checkbox"/>	လျှပ်စစ်ကျွမ်းကျင်ပီးသမား	<input type="checkbox"/>	<input checked="" type="checkbox"/>
မူကြိုဆရာ/မ	<input type="checkbox"/>	<input type="checkbox"/>	သားဖွားဆရာမ	<input checked="" type="checkbox"/>	<input type="checkbox"/>	ရေပိုက်သူလုပ်သူ	<input type="checkbox"/>	<input checked="" type="checkbox"/>
အခြား	<input type="checkbox"/>	<input type="checkbox"/>	ပြည်သူ့ကျန်းမာရေးလုပ်သား	<input type="checkbox"/>	<input type="checkbox"/>	စက်ပြင်ဆရာ	<input checked="" type="checkbox"/>	<input type="checkbox"/>
မှတ်ချက်			မှတ်ချက်			မှတ်ချက်		

(ဃ) ကျေးရွာသို့ ရောက်ရှိနိုင်သည့် လမ်းအခြေအနေ / ကျေးရွာတစ်ရွာသည် ၎င်း၏ ကျေးရွာအုပ်စုနှင့် ဆက်သွယ်ထားသော လမ်းအခြေအနေ (အောက်ပါတို့ကို ဝိုင်းပါ)

ကျောက်ကြမ်းလမ်း ကတ္တရာလမ်း ကွန်ကရစ်လမ်း မော်တော်ဆိုင်ကယ်လမ်း
 ကျောက်ခင်းလမ်း မြေသားလမ်း လှသွားလမ်း အခြား _____

(င) ကျေးရွာဖွံ့ဖြိုးမှုစီမံချက်

(၁) လူထုပတ်ဝန်းကျင်ထိခိုက်မှုမရှိစေရန် ဤကျေးရွာတွင် ကျေးရွာဖွံ့ဖြိုးမှုစီမံချက်ရှိခဲ့ပါသလား? ဝိုင်းပါ

(၂) ရှိခဲ့ပါလျှင် ဤစီမံချက်ကို မည်သည့် ခုနှစ်တွင် ပြင်ဆင်ခဲ့ပါသနည်း? ရှိပါသည်/မရှိပါ/မသိပါ

(၃) ဤစီမံချက်ကို မြို့နယ်မှ အတည်ပြုခဲ့ပါသလား? နှစ် ၂၀၁၅ မသိပါ

ပြုခဲ့ပါသည်/မပြုခဲ့ပါ/မသိပါ

(စ) ဝန်ဆောင်မှုအခင်း

(၁) ဤကျေးရွာ၏ ဗဟိုမှ ၎င်းကျေးရွာအုပ်စု၏ ဗဟိုအထိ ခရီးခိုင်းမည်မျှ ကွာဝေးသနည်း? မိုင် _____ / မသိပါ

(၂) ဤကျေးရွာမှ ၎င်းကျေးရွာအုပ်စု၏ ဗဟိုအထိ သွားလာရာတွင် ကြာမြင့်သည့် အချိန်

(၃) ကျေးရွာအချက်အလက်(တတိယနှစ်စက်ဝန်း)

ပုံစံ - ၈ - ၁ ကျေးရွာအခြေခံအချက်အလက်များ (Form PC 1)

လယ်ဥယျာဉ်များ၊ ကျေးရွာတစ်ရွာသို့ ပထမဇုန်မိတ်ဆက်ခရီး သွားရောက်သောအခါ လူထုစည်းရုံးရေးများသည် ကျေးရွာ ဝေခင်းခေတ်များအား ကျေးရွာအချက်အလက်များကို မေတ္တာရပ်ခံ၍ စတောင်းခံရသည်။ ဤအချက်အလက်များကို စီမံကိန်း မိတ်ဆက်အစည်းဝေးပတ်ဝန်းကျင်တောင်းခံရသည်။ စီမံကိန်းမိတ်ဆက်အစည်းဝေးတွင် လူထုစည်းရုံးရေးများသည် ဤအချက်အလက် များအား စစ်ဆေးပြီး မှန်ကန်အောင်ပြုလုပ်ရမည်။ ပြီးနောက်တွင် လူထုစည်းရုံးရေးများမှ သတင်းအချက် အလက်ထံသို့ Tablets မှ တဆင့် ဖြည့်သွင်းရမည်။

ကျေးရွာဝေခင်းခေတ် အမည် ဦး ရဲ့လှိုင်	ကျေးရွာဝေခင်းခေတ်၏ ဝန်နံပါတ် ၀၇-၄၅၇၇၂၂၅၂၅	လူထုစည်းရုံးရေးမှူး၏ အမည် ဒေါ်ခိုင်
ပြည်နယ်တိုင်းဒေသကြီး မကွေး	မြို့နယ် ပေါက်	ကျေးရွာအုပ်စု ပလာခါး
ကျေးရွာ မကွေး		ကျေးရွာ ပလာခါး

က။ လူဦးရေ

လူမျိုးစု	အိမ်ထောင်စုအရေအတွက်	ကိုးကွယ်သည့်ဘာသာ	အိမ်ထောင်စုအရေအတွက်
လူမျိုးစု (၁) မြန်မာ	157	ဘာသာ (၁) မြန်မာ	157
လူမျိုးစု (၂) -----		ဘာသာ (၂) -----	
လူမျိုးစု (၃) -----		ဘာသာ (၃) -----	
လူမျိုးစုစရာ ----- အခြား		ဘာသာစရာ -----	
	အရေအတွက်		
မသန်စွမ်းသူများ	3		
သက်ကြီးရွယ်အိုများ (၆၅ နှစ် နှင့် အထက်)	30		
စစ်ဘေးရှောင်	-		

	အမျိုးသား (အရေအတွက်)	အမျိုးသမီး (အရေအတွက်)
လူဦးရေ	494	514
လူမျိုးစု (၁) -----		
လူမျိုးစု (၂) -----		
လူမျိုးစု (၃) -----		
အခြား		
အိမ်ထောင်ဦးစီး	127	33

(ခ) အခြေခံအောက်အဆင့် အသုံးအစောင်များ

စာသင်ကျောင်း	အမှတ် ခြံမပါ	ကျန်းမာရေး	အမှတ် ခြံမပါ	ဘာသာရေး အစောက် အဆင့်များ	အမှတ် ခြံမပါ
ပုလဲကျောင်း	<input type="checkbox"/>	တိုက်နယ်စောင့်	<input type="checkbox"/>	ခေတ်	<input checked="" type="checkbox"/>
ပုလဲကျောင်း	<input checked="" type="checkbox"/>	ကျန်းမာရေးဌာန	<input checked="" type="checkbox"/>	ဘုန်းကြီးကျောင်း	<input checked="" type="checkbox"/>
ပုလဲကျောင်း	<input type="checkbox"/>	ကျန်းမာရေးဌာန	<input type="checkbox"/>	ဟိန္ဒူဘုရားကျောင်း	<input type="checkbox"/>
အလယ်တန်းကျောင်း	<input type="checkbox"/>	စောပေးခန်း	<input type="checkbox"/>	ရေပန်းကျောင်း	<input type="checkbox"/>
လယ်လှန်ကျောင်း	<input type="checkbox"/>	အခြား	<input type="checkbox"/>	ဂေဟီ	<input type="checkbox"/>
အထက်တန်းကျောင်း	<input type="checkbox"/>			အခြား	<input type="checkbox"/>
အခြား	<input type="checkbox"/>				
မှတ်စုတ် မူလန် <၇> တန်း		မှတ်စုတ်		မှတ်စုတ်	

(ဂ) ကျွမ်းကျင်သူများမှတ်တမ်း (ကျေးရွာတွင်နေထိုင်သော သို့မဟုတ် တခြားရွာမှလာရောက်သော ကျွမ်းကျင်သူများ)

(ခ) စာသင်ကျောင်း			(၂) ကျန်းမာရေး			(၃) လက်မှုပညာရှင်		
	ရွာတွင် ထိုင်သူ	အခြားရွာမှ လာသူ		ရွာတွင် ထိုင်သူ	အခြား ရွာမှ လာ သူ		ရွာတွင် နေထိုင် သူ	အခြားရွာ မှလာသူ
ပုလဲကျေးရွာ/မ	<input checked="" type="checkbox"/>	<input checked="" type="checkbox"/>	ဆရာဝန်	<input type="checkbox"/>	<input type="checkbox"/>	လက်သား	<input checked="" type="checkbox"/>	<input type="checkbox"/>
အထက်တန်း မ/မ	<input type="checkbox"/>	<input type="checkbox"/>	လက်ထောက် ကျန်းမာရေးဌာန	<input checked="" type="checkbox"/>	<input type="checkbox"/>	ပန်းချီ	<input checked="" type="checkbox"/>	<input type="checkbox"/>
အလယ်တန်း မ/မ	<input type="checkbox"/>	<input type="checkbox"/>	အသိပညာ ကျန်းမာရေးဆရာ မ	<input type="checkbox"/>	<input type="checkbox"/>	လှုပ်စက်ကျွမ်း ကျင်ပညာရှင်	<input type="checkbox"/>	<input checked="" type="checkbox"/>
ပုလဲကျေးရွာ/မ	<input type="checkbox"/>	<input type="checkbox"/>	ဘာသာရေးဆရာမ	<input checked="" type="checkbox"/>	<input type="checkbox"/>	ရေခဲကိုင်သူ	<input type="checkbox"/>	<input checked="" type="checkbox"/>
အခြား	<input type="checkbox"/>	<input type="checkbox"/>	ပြည်သူ့ကျန်းမာ ရေးလုပ်သား	<input type="checkbox"/>	<input type="checkbox"/>	စက်ပြင်ဆရာ	<input checked="" type="checkbox"/>	<input type="checkbox"/>
မှတ်စုတ်			မှတ်စုတ်			မှတ်စုတ်		

(ဃ) ကျေးရွာသို့ ရောက်ရှိနိုင်သည့် လမ်းအခြေအနေ / ကျေးရွာတစ်ရွာသည် ၎င်း၏ ကျေးရွာအုပ်စုနှင့် ဆက်သွယ်ထားသော လမ်းအခြေအနေ (အောက်ပါတို့ကို ဝိုင်းပါ)

ကျောက်ကြမ်းလမ်း ကတ္တရာလမ်း ကွန်ကရစ်လမ်း မော်တော်ဆိုင်ကယ်လမ်း
 ကျောက်ခင်းလမ်း မြေသားလမ်း လူသွားလမ်း အခြား _____

(င) ကျေးရွာဖွံ့ဖြိုးမှုစီမံခန့်ခွဲရေး

(၁) လူထုထုတ်ပြန်စီမံကိန်းမတင်မီ ဤကျေးရွာတွင် ကျေးရွာဖွံ့ဖြိုးမှု စီမံခန့်ခွဲရေးရှိခဲ့ပါသလား?

ဝိုင်းပါ
 ရှိပါသည် / မရှိပါ / မသိပါ

(၂) ရှိခဲ့ပါလျှင် ဤစီမံခန့်ခွဲရေးကို မည်သည့် နှစ်တွင် ပြင်ဆင်ခဲ့ပါသနည်း?

နှစ် ၂၀၁၆ / မသိပါ

(၃) ဤစီမံခန့်ခွဲရေးကို ဖြည့်ဆည်းပေးအောင် ပြုခဲ့ပါသလား?

ပြုခဲ့ပါသည် / မပြုခဲ့ပါ / မသိပါ

(၈) ခရီးအကွာအဝေး

(၁) ဤကျေးရွာခရီးစဉ်မှ ၎င်းကျေးရွာအုပ်စုခရီးစဉ်အထိ ခရီးခိုင်းမည်မျှ ကွာဝေးသနည်း? မိုင်-----/မသိပါ

(၂) ဤကျေးရွာမှ ၎င်းကျေးရွာအုပ်စုခရီးစဉ်အထိ သွားလာရာတွင် ကြာမြင့်သည့်အချိန်

ခြောက်သွေ့ရာသီတွင် ကြာချိန် ၅ နာရီ (၂၀) ထော်လာဂျီ/မော်တော်ဆိုင်ကယ်/ခြေလျင်/လာ/မော်တော်ဘုတ်/
အခြား ကား

မိုးရာသီတွင် ကြာချိန် ၅ နာရီ (၂၀) ထော်လာဂျီ/မော်တော်ဆိုင်ကယ်/ခြေလျင်/လာ/မော်တော်ဘုတ်/
အခြား ကား

(ဆ) ပတ်ဝန်းကျင်ဆိုင်ရာ သဘာဝဘေးအန္တရာယ်

ဤကျေးရွာတွင် ရေကြီးခြင်းကဲ့သို့ သဘာဝဘေးအန္တရာယ် ကျရောက်ဖူးခြင်း ရှိပါသလား။

မရှိပါ ရှိပါသည် ရှိလျှင် ဖော်ပြပါ ရေကြီးခြင်းအန္တရာယ်သည် ယခုနှစ် မြေလှုပ်ရှားမှုများ ပျက်စီးမှုများ ပျက်စီးခြင်း

(ဇ) ကျေးရွာတွင် ခွဲစည်းထားသော အဖွဲ့အစည်းများ

လူထုထုတ်ပြန်ပတ်ဝန်းကျင်ဆိုင်ရာ ဤကျေးရွာတွင် ကျေးရွာဖွံ့ဖြိုးရေးအတွက် အစိုးရ (သို့) ရွာသားများကိုယ်တိုင် (သို့) စီမံကိန်းတစ်ခုခုမှ ခွဲစည်းထားသည့် အဖွဲ့အစည်းများ ရှိပါသလား။

(၁) ကျေးရွာစီမံကိန်းအဖွဲ့

(၂) လူထုထုတ်ပြန်အဖွဲ့

၃ စီမံကိန်းအဖွဲ့

(ဈ) အထွေထွေအုပ်ချုပ်ရေး ဦးစီးဌာန (GAD) မှ မှတ်တမ်းတင်ထားခြင်း

ဤကျေးရွာသည် အထွေထွေအုပ်ချုပ်ရေး ဦးစီးဌာန (GAD) မှ မှတ်တမ်းတင်ထားမှု ရှိပါသလား။

မရှိပါ ရှိပါသည်

ကျေးရွာခေါင်းစောင်

အမည် ဦးဂျေလျော်

လက်မှတ် [Signature] ဇန. 16-10-18

လူထုစည်းရုံးရေးမှူး

အမည် ဒေါ်ခိုင်

လက်မှတ် [Signature] ဇန. 16-10-18

၂၃။ စီမံကိန်းအချိန်ဇယား (ပုံစံ-၂)

(၁) စီမံကိန်းအချိန်ဇယား(ပထမနှစ်စက်ဝန်း)

ပုံစံ - ၀ - ၂ - စီမံကိန်းစက်ဝန်းအချိန်ဇယား (PC 2)

လယ်ထွက်များ သက်ဆိုင်ရာလူထုစည်းရုံးရေးများ/လက်ထောက်နည်းပညာများမှ စီမံကိန်းစက်ဝန်းအထွက်တစ်ခုစီကို ဤစက်ဝန်းတွင် ဖော်ပြရမည်။

စည်းရုံးရေးများ/စနစ်ထမ်း အမည် ခေါ်ခိုင်း

နေ့စွဲ 11.3.2017 စက်ဝန်းအားအမှတ်ခြိပ်ပါ စက်ဝန်း(၁) စက်ဝန်း(၂) စက်ဝန်း(၃)

ပြည်နယ်/တိုင်း မြို့နယ် ပေါက် ကျေးရွာအုပ်စု ပလောတ ကျေးရွာ ပလောတ

စီမံကိန်းထောက်ပံ့မှုအထွက်များ	နေ့စွဲ		အစည်းအဝေးတွင်တက်ရောက်သူအရေအတွက်			
	စတင်သည့် နေ့	ပြီးဆုံးသည့်နေ့	အချိုးသား အရေအတွက်	အချိုးသမီး အရေအတွက်	အိမ်ထောင်စု အရေအတွက်	လူမျိုးစုတက်ရောက်သူ အရေအတွက် နှင့် လူမျိုးစုအမည်
၁။ ကျေးရွာစီမံကိန်း မိတ်ဆက်အစည်းအဝေး	10.3.17	10.3.17	44	82	97	မမာ 1 97
၂။ ကျေးရွာစွဲမြဲရေး စီမံချက်ရေးဆွဲခြင်း အစည်းအဝေး	11.3.17	11.3.17	42	98	134	မမာ 134
၃။ ကျေးရွာအုပ်စု လုပ်ငန်းဆုံးဖြတ်ချက်ချသည့် အစည်းအဝေး	13.3.17	13.3.17	7	8	15	မမာ 15
၄။ မြို့နယ်အဆင့် စီမံကိန်းရေးဆွဲရေး နှင့် အကောင်အထည်ဖော်ရေးကော်မတီ၏ စီမံကိန်း သုံးသပ်မှု အစည်းအဝေး	19.3.17	3.4.17	မလို	မလို	မလို	မလို
၅။ မြို့နယ် စီမံကိန်းရေးဆွဲရေး နှင့် အကောင်အထည်ဖော်ရေး ကော်မတီ၏ဆုံးဖြတ်မှုကို ရွာသို့ အသိပေး အကြောင်းကြားသည့် အစည်းအဝေး	12.4.17	12.4.17	44	98	139	မမာ 142
၆။ စီမံကိန်းလုပ်ငန်းစွဲစီမံချက်ရေးဆွဲခြင်း အစည်းအဝေး						
၆.၁။ စီမံကိန်းလုပ်ငန်း အကောင်အထည်ဖော် ရေးဆွဲမှုအစည်းအဝေး	14.5.17	14.5.17	8	8	16	မမာ 16

(၂) စီမံကိန်းအချိန်ဇယား(ဒုတိယနှစ်စက်ဝန်း)

ဖွဲ့စည်းပုံ - စီမံကိန်းစက်ဝန်းအချိန်ဇယား (PC ၉)

လက်ဦးနှိုးမှု သက်ဆိုင်ရာလူထုစုစည်းရေးရာ/လက်ထောက်အဖွဲ့အစည်းများမှ စီမံကိန်းစက်ဝန်းအထွေထွေစီမံချက်ကို ဖြည့်သွင်းရမည်။

စည်းရုံးရေးရာ/ဝန်ထမ်း အစည်းအဝေး : ၂၀၁၇.၁၀.၂၄
 ဝန်ထမ်းအစည်းအဝေး : ၂၀၁၇.၁၀.၂၄
 ဝန်ထမ်းအစည်းအဝေး : ၂၀၁၇.၁၀.၂၄
 ဝန်ထမ်းအစည်းအဝေး : ၂၀၁၇.၁၀.၂၄

ဝန်ထမ်းအစည်းအဝေး : ၂၀၁၇.၁၀.၂၄
 ဝန်ထမ်းအစည်းအဝေး : ၂၀၁၇.၁၀.၂၄

ဝန်ထမ်းအစည်းအဝေး : ၂၀၁၇.၁၀.၂၄
 ဝန်ထမ်းအစည်းအဝေး : ၂၀၁၇.၁၀.၂၄

စီမံကိန်းအမျိုးအမည်များ	စတင်သည့် ဇယား	ပြီးဆုံးသည့် ဇယား	အစည်းအဝေးတွင်တက်ရောက်သူအရေအတွက်			
			အမျိုးသား အရေအတွက်	အမျိုးသမီး အရေအတွက်	အိမ်ထောင်စု အရေအတွက်	လူမျိုးစုတစ်စုလုံး အရေအတွက်နှင့် လူမျိုးစုအစည်း
၁။ ကျေးရွာစီမံကိန်း မိတ်ဆက်အစည်းအဝေး	၂၄.၁၀.၁၇	၂၄.၁၀.၁၇	၅၉	၅၉	၇၃	၇၃ ၅၈၈
၂။ ကျေးရွာဖွံ့ဖြိုးရေး စီမံချက်ရေးဆွဲခြင်း အစည်းအဝေး	၂၅.၁၀.၁၇	၂၄.၁၀.၁၇	၂၄	၅၅	၇၉	၇၉ ၅၈၈
၃။ ကျေးရွာအုပ်စု လုပ်ငန်းဆိုင်ရာချက်ချာအစည်းအဝေး	၂၈.၁၀.၁၇	၂၈.၁၀.၁၇	၇	၅	၇၂	၇၂ ၅၈၈
၄။ မြို့နယ်အထွေထွေ စီမံကိန်းရေးဆွဲရေး နှင့် အကောင်အထည်ဖော်ရေးကော်မတီ၏ စီမံကိန်း လုပ်ငန်း အစည်းအဝေး	၂၈.၁၀.၁၇	၂၈.၁၀.၁၇				
၅။ မြို့နယ် စီမံကိန်းရေးဆွဲရေး နှင့် အကောင်အထည်ဖော်ရေး ကော်မတီ၏ဆိုင်ရာချက်ချာကို ရွာသူ၊ အသိပေး အကြောင်းကြားသည့် အစည်းအဝေး	၂၀.၁၁.၁၇	၂၀.၁၁.၁၇	၃၉	၄၀	၇၉	၇၉ ၅၈၈
၆။ စီမံကိန်းလုပ်ငန်းဆိုင်ရာချက်ချာရေးဆွဲခြင်း အစည်းအဝေး						
၆.၁။ စီမံကိန်းလုပ်ငန်း အကောင်အထည်ဖော်	၃.၁.၁၈	၃.၁.၁၈	၇	၇၀	၇၇	၇၇ ၅၈၈

(၃) စီမံကိန်းအချိန်ဇယား(တတိယနှစ်စက်ဝန်း)

ပုံစံ - ၀ - ၂ - စီမံကိန်းစက်ဝန်းအချိန်ဇယား (PC 2)

လယ်မြို့နယ်၊ သက်ဆိုင်ရာလုပ်ငန်းစဉ်များ/လက်ထောက်ပံ့ညှိညွှတ်မှုများ စီမံကိန်းစက်ဝန်းအချိန်ဇယား (PC 2)

စီမံကိန်းအမျိုးအမည်: ၀၃၂-၁၅

စီမံကိန်းအမျိုးအမည်: ၀၃၂-၁၅

စီမံကိန်းအမျိုးအမည်: ၀၃၂-၁၅

စီမံကိန်းအမျိုးအမည်: ၀၃၂-၁၅

စီမံကိန်းအမျိုးအမည်: ၀၃၂-၁၅

စီမံကိန်းအမျိုးအမည်	စီမံကိန်းအမျိုးအမည်		စီမံကိန်းအမျိုးအမည်		စီမံကိန်းအမျိုးအမည်		စီမံကိန်းအမျိုးအမည်
	စီမံကိန်းအမျိုးအမည်	စီမံကိန်းအမျိုးအမည်	စီမံကိန်းအမျိုးအမည်	စီမံကိန်းအမျိုးအမည်	စီမံကိန်းအမျိုးအမည်	စီမံကိန်းအမျိုးအမည်	
၁။ ကျေးရွာစီမံကိန်း စီမံကိန်းအစဉ်အဆက်	၁၆-၁၀-၁၈	၁၆-၁၀-၁၈	၉၄	၆၃	၉၀	၁၉၂	၁၅၃
၂။ ကျေးရွာစီမံကိန်း စီမံကိန်းအစဉ်အဆက်	၁၇-၁၀-၁၈	၁၇-၁၀-၁၈	၃၁	၆၅	၉၅	၁၉၆	၁၅၃
၃။ ကျေးရွာစီမံကိန်း စီမံကိန်းအစဉ်အဆက်	၁၈-၁၀-၁၈	၁၈-၁၀-၁၈	၉	၆	၁၅		
၄။ မြို့နယ်အဆင့် စီမံကိန်းအစဉ်အဆက်							
၅။ မြို့နယ် စီမံကိန်းအစဉ်အဆက်							
၆။ စီမံကိန်းလုပ်ငန်းစဉ်စီမံကိန်းအစဉ်အဆက်							
၇။ စီမံကိန်းလုပ်ငန်းစဉ်စီမံကိန်းအစဉ်အဆက်							

၆.၂။ ဝယ်ယူရေးအစီအစဉ် ရေးဆွဲခြင်း								
၆.၃။ ဘဏ္ဍာရေးကုန်ကျမှု လျာထားအစီအစဉ် ရေးဆွဲခြင်း								
၆.၄။ ပြင်/ထိန်းအစီအစဉ် ရေးဆွဲခြင်း								
၇။ စီမံကိန်းလုပ်ငန်းခွဲ တိုးတက်မှု စောင့်ကြည့် အစည်းအဝေး								
၇.၁။ အစည်းအဝေး ပထမအကြိမ်								
၇.၂။ အစည်းအဝေး ဒုတိယအကြိမ်								
၇.၃။ အစည်းအဝေး တတိယအကြိမ်								
၈။ စီမံကိန်းလုပ်ငန်းခွဲ အပြီးသတ်စစ်ဆေးခြင်း အစည်းအဝေး								
၉။ လူထုဝစ်ဆေးခွဲအစည်းအဝေး								

၂၄။ ကျေးရွာဖွံ့ဖြိုးရေးဦးစားပေးအစီအစဉ် (ပုံစံ-၃)

(၁) ကျေးရွာဖွံ့ဖြိုးရေးဦးစားပေးအစီအစဉ်(ပထမနှစ်စက်ဝန်း)

ပုံစံ - ၁ - ၃ ကျေးရွာဖွံ့ဖြိုးရေးဦးစားပေးအစီအစဉ် (Form PC 3)

လက်ညှိုးနှိပ်ကာ အဆင့်(၃) ကျေးရွာဖွံ့ဖြိုးရေးဦးစားပေးအစီအစဉ်အတွက် ဦးစားပေးအစီအစဉ် ကျေးရွာစီမံကိန်း အထောက်အကူပြု
ကော်မတီသည် လူထုဆန္ဒခံယူမှုအစဉ်တွင် ဤစုံစမ်းစစ်ဆေးခြင်းသည် ဖြည့်သွင်းရမည်။

လူထုဆန္ဒခံယူမှု/ပုံစံအမည် **ဒေါ်ခိုင်**
 ဝန်းရံ **၁၁- ၃- ၂၀၁၇** စက်ဝန်းအား အမှတ်ဖြစ်ပါ (✓) စက်ဝန်း(၁) စက်ဝန်း(၂)
 စက်ဝန်း(၃) စက်ဝန်း(၄)

ပြည်နယ်/တိုင်း **မကွေး**၊ မြို့နယ် **ပေါင်**၊ ကျေးရွာအုပ်စု **ပလောင်**၊ ကျေးရွာ **ပဏာမ**။

က။ အခက်အခဲအတာအခါများအားလျှော့နည်းခြင်း - လူထုလက်ရှိအခြေအနေတွင် ဤကျေးရွာဖွံ့ဖြိုးတိုးတက်ရေးအတွက် အဓိက အခက်အခဲအတာအခါများသည် မည်သည့်မျိုးဖြစ်ပါသနည်း။ (အမျိုးသား/သမီး အနည်းဆုံးအခက်အခဲ ၅ ခုစီဖော်ပြပါ)

အမျိုးသား အဖွဲ့မှ တင်ပြသောအခက်အခဲအတာအခါများ	အမျိုးသမီး အဖွဲ့မှ တင်ပြသောအခက်အခဲအတာအခါများ
၁။ ကျေးရွာတိုင်းစလုံးအဖွဲ့အစည်းများ ပညာရေးအဖွဲ့ ဖွဲ့စည်းပါသနည်း။	၁။ ကျောင်း၊ ဝန်း၊ မလွဲခြားဖွဲ့စည်းရေးအဖွဲ့၊ သားဖျတ်၊ ပညာရေးအဖွဲ့အစည်းပါသနည်း။
၂။ သို့မဟုတ် ကျေးရွာအဖွဲ့အစည်းများ ဆောင်ရွက်ပါသနည်း။	၂။ သိုးတွင်း၊ တွင်းတွင်းအဖွဲ့များ ပြုစုလာရေး၊ စာရေးဆရာ ခေါ်ယူပါသနည်း။
၃။ ကျေးရွာအဖွဲ့အစည်းများ တိုးတက်ရေးအဖွဲ့ ခေါ်ယူပါသနည်း။	၃။ ကျေးရွာအဖွဲ့အစည်းများ တိုးတက်ရေးအဖွဲ့ ခေါ်ယူပါသနည်း။
၄။ ကျေးရွာအဖွဲ့အစည်းများ စီမံခန့်ခွဲမှုအဖွဲ့ ခေါ်ယူပါသနည်း။	၄။ ကျေးရွာအဖွဲ့အစည်းများ စီမံခန့်ခွဲမှုအဖွဲ့ ခေါ်ယူပါသနည်း။
၅။ ကျေးရွာအဖွဲ့အစည်းများ စီမံခန့်ခွဲမှုအဖွဲ့ ခေါ်ယူပါသနည်း။	၅။ ကျေးရွာအဖွဲ့အစည်းများ စီမံခန့်ခွဲမှုအဖွဲ့ ခေါ်ယူပါသနည်း။
၆။ ကျေးရွာအဖွဲ့အစည်းများ စီမံခန့်ခွဲမှုအဖွဲ့ ခေါ်ယူပါသနည်း။	၆။ ကျေးရွာအဖွဲ့အစည်းများ စီမံခန့်ခွဲမှုအဖွဲ့ ခေါ်ယူပါသနည်း။
၇။ ကျေးရွာအဖွဲ့အစည်းများ စီမံခန့်ခွဲမှုအဖွဲ့ ခေါ်ယူပါသနည်း။	၇။ ကျေးရွာအဖွဲ့အစည်းများ စီမံခန့်ခွဲမှုအဖွဲ့ ခေါ်ယူပါသနည်း။
၈။ ကျေးရွာအဖွဲ့အစည်းများ စီမံခန့်ခွဲမှုအဖွဲ့ ခေါ်ယူပါသနည်း။	၈။ ကျေးရွာအဖွဲ့အစည်းများ စီမံခန့်ခွဲမှုအဖွဲ့ ခေါ်ယူပါသနည်း။
၉။	၉။
၁၀။	၁၀။
၁၁။	၁၁။
၁၂။	၁၂။

၂		၃	
၆		၇	

၈ လူထုဝန်ထမ်းများ (၂) နှစ်အတွက် အတွင်းဝင် ဦးရေ၊ ဖွဲ့စည်းပုံအားဖြင့် လုပ်ငန်း အမျိုးအစားအားဖြင့်

အမျိုးအစား	အတွင်းဝင် ဦးရေ၊ ဖွဲ့စည်းပုံအားဖြင့် လုပ်ငန်းအမျိုးအစား	အမျိုးအစား (အမျိုးအစား များအမျိုးအစားအမျိုးအစား + အမျိုးအစား)	ရရှိသည့် လုပ်ငန်းခွင်	အတွင်းဝင် ဦးရေ အမျိုးအစား အရ
၁	စွယ်စုံစုံလင် ဝန်ထမ်းများ	၈၃+၀	၃၅၀၀၀၀	၄၅၄
၂	စွယ်စုံစုံလင် ဝန်ထမ်းများ	၈၃+၁၀	၃၀၀၀၀၀	၄၅၄
၃	စွယ်စုံစုံလင် ဝန်ထမ်းများ	၈၃+၀	၃၀၀၀၀၀	၄၅၄
၄	စွယ်စုံစုံလင် ဝန်ထမ်းများ	၈၃+၀	၃၀၀၀၀၀	၄၅၄
၅	စွယ်စုံစုံလင် ဝန်ထမ်းများ	၈	၃၀၀၀၀၀	၄၅၄
၆				
၇				
၈				
၉				
၁၀				
၁၁				
၁၂				
၁၃				
၁၄				
၁၅				

၁၈။ လူထုဝင်ကုန်၏ လစာပွင့် (၄) နှစ်အတွက် အတိုးနှုန်းထားရှိသော ဦးစားပေး ဖွဲ့စည်းတိုးတက်မှု လုပ်ငန်း အစီအစဉ်များအားဖော်ပြပါ။

အစဉ်	ကျေးဇူးတင်အတွက် ဦးစားပေး ဖွဲ့စည်း တိုးတက်မှု လုပ်ငန်းအစီအစဉ်များ	အစဉ်ပြည့် (အမျိုးသားများ/ အမျိုးသမီးများ/အမျိုးသား+အမျိုးသမီး)	အခန်းကဏ္ဍ
၁			
၂			
၃			
၄			
၅			
၆			
၇			
၈			
၉			
၁၀			

ခေါင်းစဉ်က ဤလူထုဝင်ကုန်အစီအစဉ်အတွက်အကျိုးစီးပွား အစဉ်ပြည့်ရမည်

အချက် - ဒေါ်အောင်ဆန်းစုကြည် - လက်မှတ် - အေး - ၁၄.၅.၂၀၁၇

(၂) ကျေးရွာဖွံ့ဖြိုးရေးဦးစားပေးအစီအစဉ်(ဒုတိယနှစ်စက်ဝန်း)

ပုံစံ - ၈ - ၃ ကျေးရွာဖွံ့ဖြိုးရေး ဦးစားပေးအစီအစဉ် (Form PC 3)

လက်ညှိုးခွယ် အထွေထွေ(၃) ကျေးရွာဖွံ့ဖြိုးရေးအစီအစဉ်အရ ပြီးဆုံးသောအခါ ကျေးရွာစီမံကိန်း အထောက်အကူပြု အတိတ်မင်္ဂလာပွဲ လူထုစည်းရုံးရေးများအကူအညီဖြင့် ဤပုံစံကိုဖြည့်စွဲအောင် ခြံလှိုင်းရမည်။

လူထုစည်းရုံးရေးများ/ပန်ထမ်း အမည် _____
 ရက်စွဲ 25.12.18
 ကော်မရှင်အား အမှတ်ပြုပါ (✓) ကော်မရှင်(ခ)
 ကော်မရှင်(၂) ကော်မရှင်(၃) ကော်မရှင်(၄)

ပြည်နယ်/တိုင်းဒေသကြီး _____ ပြည်နယ်/တိုင်း _____ ကျေးရွာအုပ်စု _____ ကျေးရွာ _____

၇။ အခက်အခဲအထောက်အပံ့များအားလျှော့စွန့်ခြင်း ယခုလက်ရှိအခြေအနေတွင် ဤကျေးရွာဖွံ့ဖြိုးရေးအစီအစဉ် အဓိက အခက်အခဲအထောက်အပံ့များသည် မည်သည့်အရာဖြစ်ပါသနည်း။ (အမျိုးအား/သမီး အနည်းဆုံးအခက်အခဲ ၅ ခုစီဖော်ပြပါ)

အမျိုးအား အစွဲမှ ထပ်ပြသောအခက်အခဲအထောက်အပံ့များ	အမျိုးသမီး အစွဲမှ ထပ်ပြသောအခက်အခဲအထောက်အပံ့များ
၀ ကျေးရွာအုပ်စုအဖွဲ့ ဖွဲ့စည်းမှု အခက်ပါသည်။	၀ ကျေးရွာအုပ်စုအဖွဲ့ ဖွဲ့စည်းမှု အခက်ပါသည်။
၂ မီးဖိုချောင်စက်ကြောင့် ကျွမ်းကျင်သော များစွာကြည့်စောရပါသည်။	၂ မီးဖိုချောင်စက်ကြောင့် ကျွမ်းကျင်သော များစွာကြည့်စောရပါသည်။
၃ ဦးစီးဌာန/လမ်းကမ်း၊ စောကြောင့် အခက်အခဲရှိပါသည်။	၃ စာကြည့်တိုက်/မိမိတို့ အခက်အခဲရှိပါသည်။
၄ ဒုက္ခသည်စခန်းပြင် မကျော်၊ ကျော် အခက်အခဲရှိပါသည်။	၄ ဒုက္ခသည်စခန်းပြင် မကျော်၊ ကျော် အခက်အခဲရှိပါသည်။
၅	၅ ဦးစီးဌာန/လမ်းကမ်း၊ စောကြောင့် အခက်အခဲရှိပါသည်။
၆	၆ ရေပိုက်ကန်ပြင်/မပြင် အခက်အခဲရှိပါသည်။
၇	၇ အသက်စွန့်စား၊ ကြောင့်/ယဉ်ကျေး ပြင်ဆင်မှု အခက်အခဲရှိပါသည်။
၈	၈
၉	၉

၀၀		၀၀	
၀၀			
၀၀		၀၀	

၁။ မျှော်မှန်းခြင်း - ဝန်ထမ်းများသည် (၅) နှစ် အတွင်း ကျေးဇူးတင်ပြီးစေရန် မျှော်မှန်းလျာထားချက်များအား တင်ပြပါ။

အမျိုးသားအဖွဲ့မှ တင်ပြသောမျှော်မှန်းချက်များ		အမျိုးသမီးအဖွဲ့မှ တင်ပြသောမျှော်မှန်းချက်များ	
၁	ရေအလွယ်တကူရရှိဖွဲ့ဖြိုးမှုအား ကောင်းလာစေမည်။	၁	ရေအလွယ်တကူရရှိဖွဲ့ဖြိုးမှုအား ကောင်းလာစေမည်။
၂	မီးရုံရှိ ကျောင်း၊ ဝားများစာကြည့် ရုံ အဆင်ပြေစေမည်။	၂	မီးရုံရှိ စာကြည့်ရုံ အဆင်ပြေစေမည်။
၃	အထွတ်၊ လမ်းများကောင်းမွန်စွာ လာအေးအဆင်ပြေစေမည်။	၃	စာကြည့်ရုံ ကျန်းမာစေသည့် ဖွဲ့ စေမည်။
၄	စကပြင်သစ်တိုက်ရှိ စကပြင် ကျွမ်းကျင်စေမည်။	၄	စကပြင်သစ်တိုက်ရှိ စကပြင်ကျွမ်း ကျင်စေမည်။
၅		၅	အထွတ်၊ လမ်း၊ ဝား လာအေးအဆင်ပြေ ကောင်းမွန်စေမည်။
၆		၆	ရေပြန်လှိုင်းရှိ ရေအလွယ်တကူ အဆင်ပြေစေမည်။
၇		၇	အသက်စွေးဝမ်းကြောင်းသစ်တိုက်ရှိ အသက်စွေးမှုအဆင်ပြေစေမည်။
၈		၈	
၉		၉	
၀၀		၀၀	

လူထုဝန်ထမ်း လာမည့် (၄) နှစ်အတွက် အတိုးပင်ဆောင် ဦးစားပေး ဖွံ့ဖြိုးတိုးတက်မှု လုပ်ငန်း အစီအစဉ်များအားဖော်ပြပါ။

အဆင့်	စတုတ္ထအတွက် ဦးစားပေး ဖွံ့ဖြိုးတိုးတက်မှု လုပ်ငန်းစဉ်များ	အဆိုပြုလှ (အမျိုးသားများ/ အမျိုးသမီးများ/အမျိုးသား+ အမျိုးသမီး)	ခန့်မှန်းတန်ဖိုး ဝရိတ်	အတိုးပင်ဆောင်နိုင်မည့် ခန့်မှန်းခြေ အရ အတွက်
၀	ရွာထွက်၊ ရေခြစ်ကျွန်း၊ ရေလှေစာ	ကျပ် ၄ မ		
၂	မိုးရေကြိုစိုက်ရေး	ကျပ် ၃ မ		
၃	ရေမြေညွှန်တိုင်းခြင်း	ကျပ် ၃ မ		
၄	စာကြည့်တိုက်	မ		
၅				
၆				
၇				
၈				
၉				
၁၀				
၁၁				
၁၂				

၁။ လူထုဝန်ထမ်း လာမည့် (၄) နှစ်အတွက် အတိုးပင်ဆောင် ဦးစားပေး ဖွံ့ဖြိုးတိုးတက်မှု လုပ်ငန်း အစီအစဉ်များအားဖော်ပြပါ။

အဆင့်	စတုတ္ထအတွက် ဦးစားပေး ဖွံ့ဖြိုး တိုးတက်မှု လုပ်ငန်းစဉ်များ	အဆိုပြုလှ (အမျိုးသားများ/ အမျိုးသမီးများ/အမျိုးသား+ အမျိုးသမီး)	အခန့်အကျပ
၀	စာအုပ်အိတ်တိုင်း	မ	
၂	စာအုပ်အိတ်တိုင်း	ကျပ်	
၃			
၄			

ခေါင်းဆောင်၊ စတုတ္ထဝန်ထမ်းအထောက်အကူပြုကော်မတီမှ အတည်ပြုသည်အမည် ဦးစောကျော် ကော်မတီ

၀၄.၅- 25.12.2017

နောက်ဆက်တွဲ (၄) ခြားနားသော အပိုင်းများအတွက် ဦးစားပေးဖွံ့ဖြိုးရေးလုပ်ငန်းစဉ်

၁။ VPSC တွင်ထားရှိရပါမည်။ အခြားဌာနများနှင့် ညှိနှိုင်းရန်အတွက် မိတ္တူအား TPIC သို့ ပို့ရပါမည်။ MIS သို့ သွင်းရန်မလိုအပ်ပါ။ ၂။ ကောင်

	အဆင့်	လုပ်ငန်း	မည်သူ ဦးစားပေးလိ	ကျေးရွာတာဝန်ခံ (သို့) အုပ်စု	ပြင်ပမှ ပုဂ္ဂိုလ်ထုဖောက်ခံမလဲ
အခြားအဆောက်အဦး	၁				
	၂				
	၃				
	၄				
	၅				
အသက်မွေးဝမ်းကျောင်း၊ စိုက်ပျိုးရေး	၁	စက်ချုပ်သစ်တို့	မ		
	၂	စက်ပြင်သင်တန်း	ကျ		
	၃				
	၄				
	၅				
ကျန်းမာရေးနှင့် အာဟာရ	၁				
	၂				
	၃				
	၄				
	၅				
ပညာရေး	၁				
	၂				
	၃				
	၄				
	၅				
အခြား	၁				
	၂				
	၃				
	၄				
	၅				

(၃) ကျေးရွာဖွံ့ဖြိုးရေးဦးစားပေးအစီအစဉ်(တတိယနှစ်စက်ဝန်း)

ပုံစံ - ၀-၃ ကျေးရွာဖွံ့ဖြိုးရေး ဦးစားပေးအစီအစဉ် (Form PC 3)

လမ်းညွှန်ချက်၊ အဆင့်(၃)ကျေးရွာမျှော်မှန်းချက်အစည်းအဝေးပြီးဆုံးသောအခါ ကျေးရွာစီမံကိန်း အထောက်အကူပြု ကော်မတီ သည် လူထုစည်းရုံးရေးမှူးအကူအညီဖြင့် ဤပုံစံကိုပြည့်စုံအောင် ဖြည့်သွင်းရမည်။

လူထုစည်းရုံးရေးမှူး/ဝန်ထမ်း အမည် ဒေါ်ခွဲခွဲ

နေ့စွဲ စက်ဝန်းအား အမှတ်ခြစ်ပါ (✓) စက်ဝန်း(၁) စက်ဝန်း(၂) စက်ဝန်း(၃) စက်ဝန်း(၄)

ပြည်နယ်/တိုင်း <u>မကွေး</u>	မြို့နယ် <u>ပေါက်</u>	ကျေးရွာအုပ်စု <u>ပလောင်</u>	ကျေးရွာ <u>ပလောင်</u>
-----------------------------	-----------------------	-----------------------------	-----------------------

က၊ အခက်အခဲအတားအဆီးများအားဆွေးနွေးခြင်း - ယခုလက်ရှိအခြေအနေတွင်ဤကျေးရွာဖွံ့ဖြိုးတိုးတက်ရေးအတွက် အဓိကအခက်အခဲအတားအဆီးများသည် မည်သည်များဖြစ်ပါသနည်း။ (အမျိုးသား/သမီး အနည်းဆုံးအခက်အခဲ ၅ ခုစီဖော်ပြပါ)

အုပ်စုဖွဲ့ဆွေးနွေးမှုများမှ တင်ပြသောအခက်အခဲအတားအဆီးများ

၂၄ ဒုတိယမြို့နယ်အတွက် ကလေးများ ပညာရေး ခြုံငုံခြင်း ဖြစ်	<input type="checkbox"/> ကျား <input type="checkbox"/> မ <input checked="" type="checkbox"/> ကျား+မ
မိုးရာစိတွင် စွာတွင်းလင်းများ သွားလာရေးခက်ခဲပါသည်။	<input type="checkbox"/> ကျား <input type="checkbox"/> မ <input checked="" type="checkbox"/> ကျား+မ
အထက်တန်းကျောင်းမှ ဖြစ်သော စွာတွင်းလင်းများ မဟုတ်ဘဲ ဒုတိယမြို့နယ် (ဒုတိယ)	<input type="checkbox"/> ကျား <input type="checkbox"/> မ <input checked="" type="checkbox"/> ကျား+မ
စိမ်းတွင်း မြို့နယ်မှ ပညာ ဒုတိယမြို့နယ် ပါ ဖြစ်	<input type="checkbox"/> ကျား <input type="checkbox"/> မ <input checked="" type="checkbox"/> ကျား+မ
	<input type="checkbox"/> ကျား <input type="checkbox"/> မ <input type="checkbox"/> ကျား+မ
	<input type="checkbox"/> ကျား <input type="checkbox"/> မ <input type="checkbox"/> ကျား+မ
	<input type="checkbox"/> ကျား <input type="checkbox"/> မ <input type="checkbox"/> ကျား+မ
	<input type="checkbox"/> ကျား <input type="checkbox"/> မ <input type="checkbox"/> ကျား+မ
	<input type="checkbox"/> ကျား <input type="checkbox"/> မ <input type="checkbox"/> ကျား+မ

	<input type="checkbox"/> ကျား <input type="checkbox"/> မ <input type="checkbox"/> ကျား+မ
	<input type="checkbox"/> ကျား <input type="checkbox"/> မ <input type="checkbox"/> ကျား+မ
	<input type="checkbox"/> ကျား <input type="checkbox"/> မ <input type="checkbox"/> ကျား+မ
	<input type="checkbox"/> ကျား <input type="checkbox"/> မ <input type="checkbox"/> ကျား+မ
	<input type="checkbox"/> ကျား <input type="checkbox"/> မ <input type="checkbox"/> ကျား+မ
	<input type="checkbox"/> ကျား <input type="checkbox"/> မ <input type="checkbox"/> ကျား+မ

ခ။ မျှော်မှန်းခြင်း- နောင်လာမည့် (၅)နှစ် အတွင်း ကျေးရွာဖွံ့ဖြိုးရေး မျှော်မှန်းလျာထားချက်များအား တင်ပြပါ။

အုပ်စုဖွံ့ဖြိုးရေးအဖွဲ့များမှ တင်ပြသောအခက်အခဲအတားအဆီးများ	
၂၄ နှစ် ဦးစွာ ဘဏ်နှင့် အတွက် ကလေးသူငယ်များ မညာစေ့စို့ တက်လာစေရန်	<input type="checkbox"/> ကျား <input type="checkbox"/> မ <input checked="" type="checkbox"/> ကျား+မ
မိုးတွင်းတွင် ဖွတ်တွင်း လမ်း၊ သွားလာစေ့စို့ လွယ်ကူလာစေရန်	<input type="checkbox"/> ကျား <input type="checkbox"/> မ <input checked="" type="checkbox"/> ကျား+မ
ဆက်တိုက် တိုက် ချိတ်စားစေရန် ဖွတ် နေ့ ဖြစ်ပျက်မှုများ မဟုတ်တိုက် ပွားလာခြင်း	<input type="checkbox"/> ကျား <input type="checkbox"/> မ <input checked="" type="checkbox"/> ကျား+မ
နိမ့်တွင်း မြို့ လက် မြို့ မညာ ဖွံ့ဖြိုး တိုက် တက် လာခြင်း	<input type="checkbox"/> ကျား <input checked="" type="checkbox"/> မ <input type="checkbox"/> ကျား+မ
	<input type="checkbox"/> ကျား <input type="checkbox"/> မ <input type="checkbox"/> ကျား+မ
	<input type="checkbox"/> ကျား <input type="checkbox"/> မ <input type="checkbox"/> ကျား+မ
	<input type="checkbox"/> ကျား <input type="checkbox"/> မ <input type="checkbox"/> ကျား+မ

	<input type="checkbox"/> ကျား <input type="checkbox"/> မ <input type="checkbox"/> ကျား+မ
	<input type="checkbox"/> ကျား <input type="checkbox"/> မ <input type="checkbox"/> ကျား+မ
	<input type="checkbox"/> ကျား <input type="checkbox"/> မ <input type="checkbox"/> ကျား+မ
	<input type="checkbox"/> ကျား <input type="checkbox"/> မ <input type="checkbox"/> ကျား+မ
	<input type="checkbox"/> ကျား <input type="checkbox"/> မ <input type="checkbox"/> ကျား+မ
	<input type="checkbox"/> ကျား <input type="checkbox"/> မ <input type="checkbox"/> ကျား+မ
	<input type="checkbox"/> ကျား <input type="checkbox"/> မ <input type="checkbox"/> ကျား+မ
	<input type="checkbox"/> ကျား <input type="checkbox"/> မ <input type="checkbox"/> ကျား+မ

၈။ လူထုစီမံကိန်း၏ လာမည့် (၄)နှစ်အတွက် အကျုံးဝင်သော ဦးစားပေး ဖွံ့ဖြိုးတိုးတက်မှု လုပ်ငန်း အစီအစဉ်များအားဖော်ပြပါ။

ဦးစားပေးအဆင့်	ကျေးရွာအတွက် ဦးစားပေး ဖွံ့ဖြိုးတိုးတက်မှု လုပ်ငန်းစဉ်များ	အဆိုပြုသူ (အမျိုးသားများ/ အမျိုးသမီးများ/ အမျိုးသား+ အမျိုးသမီး)	အခန်းကဏ္ဍ	ဦးစားပေး အဆင့် သတ်မှတ်ချက်	ခန့်မှန်း ကုန်ကျစရိတ်	အကျိုးခံစားခွင့်ရှိသူ ခန့်မှန်းခြေအရေအတွက်		
						ကျား	မ	ပေါင်း
၁	ဖိုးကြီး-မိုးတို့ နွယ်သံတန်း၊ ဇွန်	က+မ	မိုးလင်းဇွန်	၁	၂၀,၀၀၀,၀၀၀	၄၉၄	၅၁၄	၁၀၀၈
၂	ရွာတွင်းလမ်းမြေဖြင့်ခြင်း	က+မ	လမ်းပန်းဆက်သွယ်ရေး	၂	၁၅,၀၀၀,၀၀၀	၄၉၄	၅၁၄	၁၀၀၈
၃	ဆက်တိုက်တိုက်	က+မ	ပညာရေး	၃	၆,၀၀၀,၀၀၀	၄၉၄	၅၁၄	၁၀၀၈
၄								

၅								
၆								
၇								
၈								
၉								
၁၀								

ဃ။ လူထုစီမံကိန်း၏ လာမည့် (၄) နှစ်အတွက် အကျုံးမဝင်သော ဦးစားပေး ဖွံ့ဖြိုးတိုးတက်မှု လုပ်ငန်း အစီအစဉ်များအားဖော်ပြပါ။

အဆင့်	ကျေးရွာအတွက် ဦးစားပေး ဖွံ့ဖြိုး တိုးတက်မှု လုပ်ငန်းစဉ်များ	အဆိုပြုသူ (အမျိုးသားများ/ အမျိုးသမီးများ/အမျိုးသား+ အမျိုးသမီး)	အခန်းကဏ္ဍ
၁	ခက်ချ၊ ၂၀၁၀၉တချိ	မ	အခြေ
၂			
၃			
၄			
၅			
၆			

ခေါင်းဆောင်၊ ကျေးရွာစီမံကိန်းအထောက်အကူပြုကော်မတီမှအတည်ပြုသည်။

အမည် ဦး ရော်လွင် ----- လက်မှတ် ----- နေ့စွဲ -----

- ကျေးဇူး - ကျောက်မဲတောင်
- အုပ်စု - ပလောင်
- နေရာ - အုန်းတော်ကြီးကျောင်း
- ရက်စွဲ - ၁၀. ၁၀. ၂၀၁၈

အကြောင်းအရာ - ကျေးဇူးပထမအကြိမ်အစည်းအဝေးမှတ်တမ်း

မကွေးတိုင်းဒေသကြီး၊ ပေါက်ဖျိုနယ်၊ ပလောင်အုပ်စု၊ ကျောက်မဲတောင်ကျေးဇူးတွင် ထူထောင်ထားသည့် ပညာရေးအဖွဲ့အစည်း (တတိယအဆင့်) ပထမအကြိမ်အစည်းအဝေးကို အုန်းတော်ကြီးကျောင်း၌ ကျင်းပခဲ့ပါသည်။ ပထမဦးစွာ ဂုဏ်သိမ်းများ ဖွဲ့စည်းပြီးနောက် ကျေးဇူးပထမအဖွဲ့အစည်း ဥက္ကဋ္ဌအဖြစ် ဦးစိုးကျော်စွာက ဆက်ခံရရှိခဲ့ပြီးနောက် ကျေးဇူးပထမအဖွဲ့အစည်း၏ ရည်ရွယ်ချက်များနှင့် ပတ်သက်၍ အဖွဲ့ဝင်များက အတည်အကျ ဆုံးဖြတ်ခဲ့ပါသည်။ ထို့နောက် အဖွဲ့ဝင်များက အဖွဲ့အစည်း၏ ရည်ရွယ်ချက်များနှင့် ပတ်သက်၍ အတည်အကျ ဆုံးဖြတ်ခဲ့ပါသည်။

အဖွဲ့အစည်း၏ ရည်ရွယ်ချက်များမှာ အဖွဲ့ဝင်များ၏ အကျိုးအမြတ်များကို ထိန်းသိမ်းပျိုးထောင်ရန်နှင့် အဖွဲ့အစည်း၏ ဖွံ့ဖြိုးတိုးတက်ရေးအတွက် အားပေးထောက်ပံ့ရန်တို့ဖြစ်ကြောင်း ဆုံးဖြတ်ခဲ့ပါသည်။ ထို့ပြင် အဖွဲ့အစည်း၏ ဖွဲ့စည်းပုံ၊ အဖွဲ့ဝင်များ၏ အကျိုးအမြတ်များကို ထိန်းသိမ်းပျိုးထောင်ရန်နှင့် အဖွဲ့အစည်း၏ ဖွံ့ဖြိုးတိုးတက်ရေးအတွက် အားပေးထောက်ပံ့ရန်တို့ဖြစ်ကြောင်း ဆုံးဖြတ်ခဲ့ပါသည်။

ထို့ပြင် အဖွဲ့အစည်း၏ ရည်ရွယ်ချက်များနှင့် ပတ်သက်၍ အတည်အကျ ဆုံးဖြတ်ခဲ့ပါသည်။ ထို့ပြင် အဖွဲ့အစည်း၏ ဖွဲ့စည်းပုံ၊ အဖွဲ့ဝင်များ၏ အကျိုးအမြတ်များကို ထိန်းသိမ်းပျိုးထောင်ရန်နှင့် အဖွဲ့အစည်း၏ ဖွံ့ဖြိုးတိုးတက်ရေးအတွက် အားပေးထောက်ပံ့ရန်တို့ဖြစ်ကြောင်း ဆုံးဖြတ်ခဲ့ပါသည်။

ကျေးဇူး - ကျောက်မဲတောင်

အုပ်စု - ပဟောင်း

နေရာ - တုန်းတော်ကြီးကျောင်း

ဂဏန်း - ၁၅ . ၁၀ . ၁၆

အကျောင်းအရာ - ကျေးဇူးဇုန်ယ အကြိမ် အစဉ်အဝေ ဇွန်တစ်

မကွေးတိုင်းဒေသကြီး : ပေါက်မြို့နယ် • ပဟောင်း အုပ်စု • ကျောက်မဲတောင်ကျေး
 ဇုန်တွင် လူတို့မပြုမူပေးနိုင်ကြောင်း (တတိယအဆင့်) ဇုန်ယ အကြိမ်အစဉ်အဝေကို နှိုင်းနှိုင်း
 ကြီးကျောင်း ပြုလုပ်ပေးပါသည်။ လူတို့အား ချီးမြှင့်ပေးခြင်းဖြင့် ပထမအကြိမ်တွင် ဆွေးနွေးခဲ့သည့်များကို
 ပြန်လည်ဆွေးနွေးပြီး တက်ကြွစွာ ဆောင်ရွက်ပေးရန် လုပ်ငန်းများ ဆောင်ရွက်ပေးပြီး မိမိ
 ကျေးဇူးဇုန် ဖြစ်ပေါ်စေရန် ဝမ်းသာပါသည်။ ထို့အပြင် လုပ်ငန်းများကို ၃၂၁
 များဖြင့် ဆောင်ရွက်ပေးခြင်းဖြင့် ဆွေးနွေးပါသည်။ အကျိုးဝင် ၁၀၀၀ လုပ်ငန်းများ အကောင်အထည်ဖော်
 အကျောင်းကို ဝမ်းသာဆွေးနွေးခဲ့ပါသည်။ ကော်မတီဖွဲ့စည်းပုံကို ဝမ်းသာဖြင့် ဖြစ်ပေါ်စေရန်
 ဥက္ကဋ္ဌ • ကျောင်းကြီး • ထပ်မံရေး • လည်ပတ်ရေး • ဝမ်းသာရေး • စောင့်ကြည့်ကြီးကြပ်
 ရေး • စောင့်ကြည့်မှု တိုင်ကြားချက်ဖြင့် ဝမ်းသာရေး စာတင်တို့ကို ပြင်ဆင်ပေးခြင်းဖြင့် တို့
 ကော်မတီဖွဲ့စည်းပုံ • ဝမ်းသာရေးများကို အထူးအထူးဖြင့် ဆွေးနွေးခဲ့ပါသည်။ ကျေးဇူး
 ဆွေးနွေးရေးများကို အပြန်အလှန်ဖြင့် လည်ပတ်ပေးခြင်းဖြင့် အစဉ်အဝေကို ဝမ်းသာခဲ့ပါ
 သည်။

ကျေးဇူး - ပဇာနည်

အုပ်စု - ပဇာနည်

ကျေးဇူး - အုပ်စုကြီးကျောင်း

ရက်စွဲ - ၁၈.၁၀.၂၀၁၈

အချိန်: ၉.၀၀ - ၉.၃၀ နာရီအတွင်းအား ပြတ်တမ်း

ရည်ရွယ်ချက် - (၁) နှုတ်ထွက်သွားသည့် စက်မှုကိရိယာပစ္စည်းဝင်ကျေးဇူးအတွက် အားပေးခြင်းနှင့် အကျိုးပြုရန်

(၂) ရှိလာသည့်ရန်ပုံငွေများ အား လုပ်ငန်း အလုပ်ကိရိယာ သုံးစွဲရန်နှင့် လုပ်ငန်းအားလုံးလုပ်ငန်း ဝင်ရောက် အားပေးခြင်း

အရေးကြီးချက် - (၁) မဒေါ်ဇွဲ မှ အခမ်းအနား အစီအစဉ်အား ပြင်ဆင် ဖြင့် အစည်းအဝေး ကို ဖွင့်လှစ်ပါသည်။ အုပ်စုအုပ်ချုပ်ရေး မှူး ဦးဖြင့် လှည့်မတ် အရေးကြီးမှု အထူးထူး နှင့် ပတ်သက် ဖြင့် လုပ်ငန်း ပြုလုပ်ရာတွင် မည်သည့် ဖွဲ့စည်းမှု မှ မည်သူ့ကိုပဲ အရေးကြီး ဖွဲ့စည်း ထားပြီး တစ်ဖက်တစ်ဖက် အတွက် မိသားစုဝင်အားဖြင့် လုပ်ငန်း တစ်ဖက်နှင့် တစ်ဖက် စိတ်ဝင်စား လိုအပ်ပါက အုပ်စုတစ်ဖက်နှင့် ရပ်စဲအောင် ဖြစ်မှု ဝင်ရောက် ပြုလုပ်ခြင်း ဖြစ်ပါသည်။

(က) မဒေါ်ဇွဲ မှ အုပ်စု၏ အလုပ်အကိုင်အဖွဲ့အစည်း အမျိုးအစား တစ်ဖက် နှင့် အမျိုးအစား တစ်ဖက် ကို အရေးကြီးရမည် ဖြစ်ကြောင်း ပြောကြားပါသည်။ အဖွဲ့ဝင်များ မှ မဲဆန္ဒ ဖြင့် ရွေးချယ်ကြကုန် အမျိုးအစား အုပ်စု၏ အလုပ်အကိုင်အဖွဲ့ ဦးဆောင်အောင် မှ မဲဆန္ဒပေး ဆုံးဖြတ်ပါသည်။ အမျိုးအစား အုပ်စု၏ အလုပ်အကိုင်အဖွဲ့ ဦးဆောင် မှ မဲဆန္ဒပေး ဆုံးဖြတ်ပါသည်။

(ခ) မဒေါ်ဇွဲ မှ အုပ်စု စီစဉ်အစီအစဉ် ပြုလုပ် အဖွဲ့အစည်း တစ်ဖက် နှင့် အမျိုးအစား တစ်ဖက် ကို မဲဆန္ဒ ရွေးချယ်ရမည် ဖြစ်ကြောင်း အရေးကြီး ပါသည်။ အဖွဲ့ဝင် များ မှ မဲဆန္ဒ ရွေးချယ်ကြကုန် အမျိုးအစား အုပ်စု စီစဉ်အစီအစဉ် ပြုလုပ်

ဆုံးဖြတ်ချက် - (၁၁)၊ (၁၂) နည်းများ သားကွပ်စုစာဖတ်အကြံပြုသူ
အဖြစ်ပူးပေါင်းဆောင်ရွက်ကာ၊ ရွေးချယ်ပါသည်။ နည်းများ သားကွပ်စုစာဖတ်အကြံပြုသူ
အဖြစ်ပေးအပ်ကာ၊ ရွေးချယ်ပါသည်။

(၁၂) နည်းများ သားကွပ်စု စိစစ်မှုအဖွဲ့အစည်း ဖွဲ့စည်းပေးကာ၊ ရွေးချယ်ပါ
သည်။ နည်းများ သားကွပ်စု စိစစ်မှုအဖွဲ့အစည်း ဖွဲ့စည်းပေးကာ၊ ရွေးချယ်ပါသည်။
ကွပ်စုစာဖတ်အဖွဲ့အစည်း ဖွဲ့စည်းပေးကာ၊ ရွေးချယ်ပါသည်။ လည်းကောင်း၊
ကွပ်စုစာဖတ်အဖွဲ့အစည်း ဖွဲ့စည်းပေးကာ၊ ရွေးချယ်ပါသည်။ လည်းကောင်း၊
ကွပ်စုစာဖတ်အဖွဲ့အစည်း ဖွဲ့စည်းပေးကာ၊ ရွေးချယ်ပါသည်။

(၂) အစည်းအဝေး စာတမ်းများလည်းကောင်း၊ အစည်းအဝေးအဖွဲ့ဝင်များ စာတမ်းများ၊
နည်းများ စာတမ်းများအဖွဲ့အစည်း ဆုံးဖြတ်ချက်အရ ပေးအပ်ပေးခြင်း (၁၂)၊
အဖွဲ့အစည်းအဖွဲ့ဝင်များ စာတမ်းများ (၁၁၀) ကျော်၊ အစည်းအဝေး
အဖွဲ့အစည်းအဖွဲ့ဝင်များ (၁၀၀) ကျော် စွဲစာအဖွဲ့အစည်းအဖွဲ့ဝင်များအဖွဲ့အစည်းပါသည်။

- ၁. ပထမအကြိမ် ကျေးရွာအစည်းအဝေးမှတ်တမ်း
- ၂. ဒုတိယအကြိမ်ကျေးရွာ အစည်းအဝေးမှတ်တမ်း
- ၃. ဒုတိယအစည်းအဝေးမှတ်တမ်း

၂၇။ ကဏ္ဍအလိုက်ဦးစားပေးဖွံ့ဖြိုးရေးလုပ်ငန်းစဉ်များ

ကဏ္ဍအလိုက် လုပ်ငန်းချုပ်ပေးထား

ပမာဏ:

ကဏ္ဍ	စဉ်	လုပ်ငန်းအမျိုးအစား	အဆိုပြုသူ(အမှန်ဖြစ်ရန်)			ခုနှစ်	ထောက်ပံ့မည့်အဖွဲ့အစည်း (သို့)ဌာန	မှတ်ချက်
			ကျား	မ	ကျား+မ			
အခြေခံအဆောက်အအုံကဏ္ဍ (လမ်း/တံတား/ရေရရှိရေး/မီးလင်းရေး)	၁	မင်းဂွေမီးယင်းရေး			✓	၂၀၁၉	မူတူမဟုတ်ပါ	
	၂	ရွာတွင်းလမ်းပြုပြင်ရေး			✓	၂၀၁၉	။	
	၃							
	၄							
	၅							
လူမှုစီးပွားကဏ္ဍ (ပညာရေး/ ကျန်းမာရေး နှင့် ဆိုင်သောအဆောက်အအုံများနှင့် အခြားလိုအပ်ချက်များ)	၁	ဆရာတော်အိမ်			✓	၂၀၁၉	မူတူမဟုတ်ပါ	
	၂							
	၃							
	၄							
	၅							
သက်မွေးဝမ်းကျောင်းကဏ္ဍ (စိုက်ပျိုးရေး/ ဖွေးမြူရေး နှင့် ဆိုင်သော အဆောက်အအုံများ အခြား လိုအပ်ချက်များ)	၁	စက်ချုပ်သစ်တန်း			✓	၂၀၁၉	မိမိကွင်း၌	
	၂							
	၃							
	၄							
	၅							
သဘာဝဘေးအန္တရာယ် လျော့ပါးရေး ကဏ္ဍ	၁							
	၂							
	၃							
	၄							
	၅							
အခြားကဏ္ဍ (ဌာနဆိုင်ရာများသို့ လွှဲပြောင်းနိုင်ခြင်း နှင့် အကောင်အထည်ဖော်ဆောင်ရွက်ပေးနိုင်ခြင်းမရှိသော လုပ်ငန်းများ)	၁							
	၂							
	၃							
	၄							
	၅							

၂၈။ ကျေးရွာဖွံ့ဖြိုးရေးအစီအစဉ်ဆောင်ရွက်မှုမှတ်တမ်းဇာတ်ပုံများ







ကျေးလက်လူထုအခြေပြု၊ ဖွံ့ဖြိုးမှုကို တို့ရေးရှာ။

လူထုဗဟိုပြုစီမံကိန်းရုံး၊ ကျေးလက်ဒေသဖွံ့ဖြိုးတိုးတက်ရေးဦးစီးဌာန၊
ပေါက်မြို့နယ်၊မကွေးတိုင်းဒေသကြီး။

ရုံးဖုန်းနံပါတ်- 062-45358

www.cdd.drdmyanmar.org