

ပြည်ထောင်စု သမ္မတ မြန်မာနိုင်ငံတော်အစိုးရ
စိုက်ပျိုးရေး၊ မွေးမြူရေးနှင့် ဆည်မြောင်းဝန်ကြီးဌာန
ကျေးလက်ဒေသဖွံ့ဖြိုးတိုးတက်ရေးဦးစီးဌာန
ဘီးလင်းမြို့နယ်

National Community Driven Development Project
လူထုပဟိုပြုစီမံကိန်း



ကျေးရွာဖွံ့ဖြိုးရေးအစီအစဉ်
Village Development Plan (VDP)

ဘီးလင်း မြို့နယ်

၂၀၁၈ ခုနှစ်

ရွှေလှေကျေးရွာအုပ်စု

ရွှေလှေ-ကျောင်းရွာကျေးရွာ

မာတိကာ

စဉ်	အကြောင်းအရာ	စာမျက်နှာ
၁။	မာတိကာ	၁
၂။	ဘီးလင်းမြို့နယ်မြေပုံ	၂
၃။	ကျေးရွာအုပ်စုမြေပုံ	၃
၄။	ကျေးရွာအခြေခံအချက်အလက်များ	၄-၅
၅။	လူထုပူးပေါင်းပါဝင်သော လူမှုဆန်းစစ်ခြင်းနှင့် အကဲဖြတ်ခြင်း လုပ်ငန်းစဉ် (PSA/PRA) အကျဉ်ချုပ်ဖော်ပြချက်	၆
၆။	(က) လူမှုရေး အရင်းအမြစ်ပြုပြင်မှုနှင့် သုံးသပ်ချက်	၇-၈
	(ခ) ဥစ္စာဓန ကြွယ်ဝမှု အဆင့်အတန်း သတ်မှတ်ခြင်းနှင့် အသက်မွေးဝမ်း ကျောင်း ပြဇယားနှင့် သုံးသပ်ချက်များ	၉-၁၀
	ဂ။ အရင်းအမြစ် ပိုင်ဆိုင်မှု သုံးသပ်ခြင်း	၁၁-၁၂
	ဃ။ ရာသီခွင်ပြ ပြက္ခဒိန်နှင့် သုံးသပ်ခြင်း	၁၃-၁၅
	င။ ပင့်ကူအိမ်သုံးသပ်ခြင်း	၁၆-၁၇
	စ။ ဗင်းကာချပ်	၁၈-၁၉
	ဆ။ အမျိုးသား/အမျိုးသမီး အခက်အခဲများ	၂၀
	ဇ။ ကျေးရွာမျှော်မှန်းချက် (အမျိုးသား/အမျိုးသမီး)	၂၁
၇။	ကော်မတီဝင်များရွေးချယ်ခြင်းနှင့် ကျေးရွာဖွံ့ဖြိုးရေးအစီအစဉ်ဆောင်ရွက်မှုမှတ်တမ်း ခါတ်ပုံများ	၂၂
၈။	ကော်မတီဝင်များစာရင်း	၂၃
၉။	ကျေးရွာ အချက်အလက်ပုံစံ(၁)	၂၄-၂၆
၁၀။	စီမံကိန်း အချိန်စက်ဝန်းအချိန်ဇယား(ပုံစံ ၂)	၂၇-၂၈
၁၁။	ကျေးရွာဖွံ့ဖြိုးရေးဦးစားပေးအစီအစဉ်(ပုံစံ ၃)	၂၉-၃၁
၁၂။	အစည်းအဝေးမှတ်တမ်းများ	၃၂
၁၃။	ကဏ္ဍအလိုက် အခက်အခဲမှတ်တမ်း	၃၃

ဘီးလင်းမြို့နယ် အခြေပြမြေပုံ

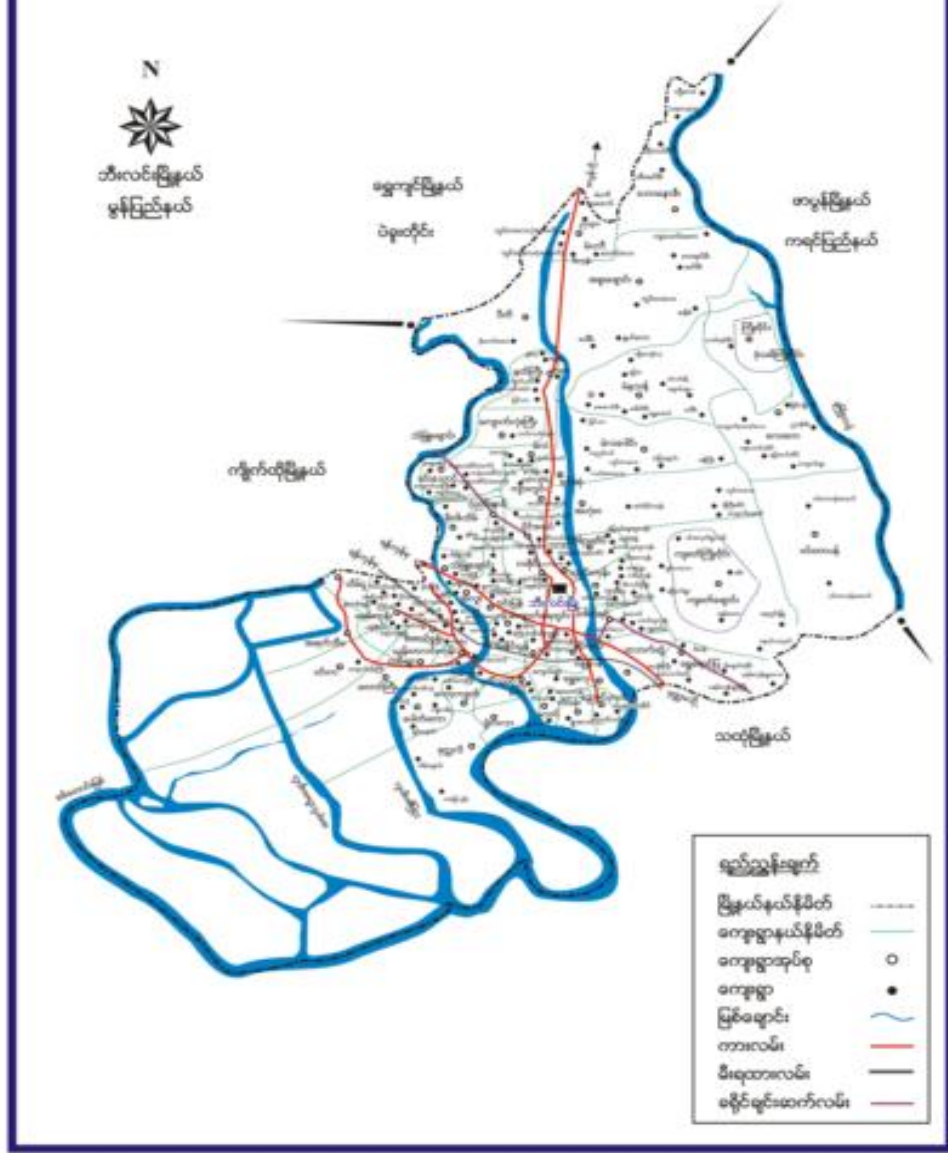

ရွှေလှေကျေးရွာအုပ်စုပြင်မြေပုံ

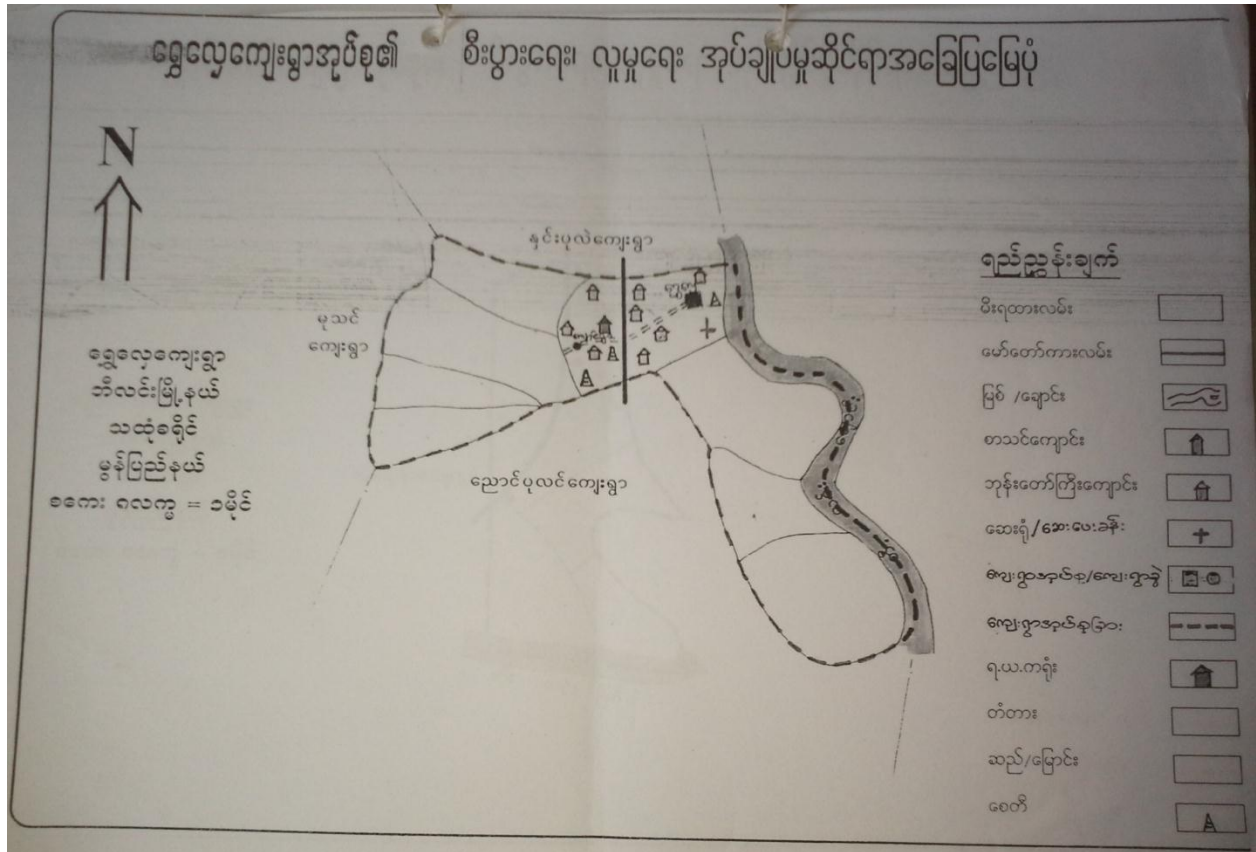

ကျေးရွာအတွင်းပါဝင်သောအုပ်စုများ

၁။ ရွှေလှေ

၂။ ရွှေလှေကျောင်းရွာ

၄။ ကျေးရွာ အခြေခံအချက်အလက်များ

ကျေးရွာအတွင်းရှိ စုစုပေါင်းအိမ်ထောင်စုနှင့် လူဦးရေ

အိမ်ထောင်စု	ကျား	မ	စုစုပေါင်း
၂၀၆	၃၂၄	၅၈၃	၉၀၇

လူနည်းစု၊လူမျိုးစု အိမ်ထောင်စု

အမျိုးအစား	အိမ်ထောင်စု	ကျား	မ	စုစုပေါင်း
ကရင်	၁၈၇	၂၇၃	၅၄၂	၈၁၅
ဗမာ	၁၇	၄၇	၃၅	၈၂
လူမျိုးစုရော	၂	၄	၆	၁၀

ထိခိုက်လွယ် အိမ်ထောင်စု

ထိခိုက်လွယ်အုပ်စု	အိမ်ထောင်စု	ကျား	မ	စုစုပေါင်း
သက်ကြီးရွယ်အို				
အမျိုးသမီးဦးဆောင်	၂၀			
မသန်စွမ်း				
မြေယာမဲ့				

ကျေးရွာရှိ အခြေခံအဆောက်အအုံများ

ပညာရေး	ခြံစံပါ	ကျန်းမာရေး	ခြံစံပါ	ဘာသာရေး	ခြံစံပါ
အထက်တန်းကျောင်း		ဆေးရုံ		ဘုရား/စေတီ	✓
အလယ်တန်းကျောင်း		ကျန်းမာရေးဌာန		ဘုန်းကြီးကျောင်း	✓
မူလတန်းကျောင်း	✓	ကျန်းမာရေးဌာနခွဲ		ဟိန္ဒူဘုရားကျောင်း	
မူကြိုကျောင်း	✓	ဆေးခန်း		ခရစ်ယာန်ဘုရားကျောင်း	
အခြား		အခြား		ဗလီ	
မှတ်ချက်		မှတ်ချက်		မှတ်ချက်	

အဓိကစီးပွားရေးလုပ်ငန်းများ

စိုက်ပျိုးရေး	မွေးမြူရေး	အသေးစားစီးပွားရေးလုပ်ငန်းများ	အခြား

ကျေးရွာအတွင်း အဓိကပိုင်ဆိုင်မှုများ

ကျေးရွာပိုင်ဆိုင်မှုများ	စိုက်ပျိုးရေး	စားကျက်မြေ	သစ်တောမြေ	သဲ/ကျောက်ရရှိမှု	ရေတွင်း/ရေကန်	စက်ရေတွင်း
အရေအတွက်						
ကျေးရွာပိုင်ဆိုင်မှုများ						
အရေအတွက်						

ကျေးရွာအတွင်း အခြားပိုင်ဆိုင်မှုများ

ကျေးရွာပိုင်ဆိုင်မှုများ	ရေတင်စက်	ထွန်	ထယ်	ကျွဲ	နွား	အခြား
အရေအတွက်						
ကျေးရွာပိုင်ဆိုင်မှုများ						
အရေအတွက်						

အခြားကျေးရွာရှိ အသုံးပြုနိုင်သော အရင်းအမြစ်/အချက်အလက်များ

အရင်းအမြစ်	ဆေးခန်း	မူလတန်းကျောင်း	ဈေး	ကျွမ်းကျင်လုပ်သား	လုပ်သား	မြေတူးစက်	လမ်းကြိုတ်စက်
အရေအတွက်							

၅။ လူထုပူးပေါင်းပါဝင်သော လူမှုဆန်းစစ်ခြင်းနှင့် အကဲဖြတ်ခြင်း လုပ်ငန်းစဉ် (PSA/PRA) အကျဉ်ချုပ်ဖွဲ့စည်းရေး

လူထုပူးပေါင်းပါဝင်သော လူမှုဆန်းစစ်ခြင်းနှင့် အကဲဖြတ်ခြင်း လုပ်ငန်းစဉ် (PSA/PRA)
အကျဉ်ချုပ်ဖွဲ့စည်းရေး

စဉ်	အကြောင်းအရာ	ရက်စွဲ	ဦးစည်အုပ်စု	တက်ရောက်သူ			အဓိကအဖွဲ့အစည်းများ
				ကျား	မ	စုစုပေါင်း	
၁	လူမှုစီးပွား အသေးစားသတ်မှတ်ခြင်း (Micro Enterprise)		မျှမ်းသာအထယ်အလတ်၊ နှမ်းဝင်း၊ အလှူခံနှမ်းပေးအုပ်စုများ	၁၀	၁၆	၂၆	ကျေးရွာလူမှုစီးပွား အုပ်စုများ၊ မြို့ရွာ သတ်မှတ်ခြင်း၊ အတွက် အခြေခံစံနှုန်းများ သတ်မှတ်ခြင်း၊ ကျေးရွာသားများနှင့် အများ သဘောတူ ဖွဲ့စည်းသတ်မှတ်ခြင်း
၂	ရာသီဥတုပြောင်းလဲခြင်း (Seasonal Calendar)		ကော်မတီဝင် (အမျိုးသမီး၊ အမျိုးသားများ)	၉	၁၂	၂၁	ရာသီဥတုဖိုက်ဖျိုးသီးနှံများ၊ လယ်ယာလုပ်ငန်းများ၊ နေ့စဉ် လုပ်ငန်းများ၊ ခွေး-မြွေစေ့ လုပ်ငန်းများ၊ ဝမ်းဗော့ဖုလုံမှု နှင့် ပြုစောမှုများ
၃	ကျေးရွာလူမှုစီးပွား ဖြစ်ပေါ်ရေး ဆရာမမြေပုံ (Social map/resource map)		ရုပ်ပုံရိုက်၊ ကော်မတီဝင်များ	၁၂	၁၈	၃၀	အိမ်အမျိုးအစားများ၊ အခြေခံအဆောက်အအုံများ၊ လမ်းပန်းဆက်သွယ်ရေးအခြေအနေ၊ လယ်ယာမြေများ၊ မြစ်ချောင်းများ၊ မရတိုင်၊ ရေကန်များ၊ သစ်တောများ
၄	ပြဿနာအစစ်ပင် (Problem tree)		အမျိုးသားများ၊ ကော်မတီဝင်များ				ကျေးရွာထဲသို့ သော အခြေခံအဆောက်အအုံများ၊ အသက် ခွေး၊ ဝမ်းဗော့စားလုပ်ငန်းများ နှင့် မညာရေး၊ ကျန်းမာရေး
၅	ပြဿနာအစစ်ပင် (Problem tree)		အမျိုးသမီးများ				ကျေးရွာထဲသို့ သော အခြေခံအဆောက်အအုံများ၊ အသက် ခွေး၊ ဝမ်းဗော့စားလုပ်ငန်းများ
၆	ကျေးရွာ၏ (၄) နှစ်စာဦးစားပေး အစီအစဉ်ဖွဲ့စည်းရေး		အမျိုးသားအုပ်စုအမျိုးသမီးအုပ်စုလူငယ်အုပ်စု၊ ကျွမ်းကျင်အုပ်စု				အကျိုးပြုဦးစေ့အကျိုးခံစားခွင့်နှင့် အဓိက လိုအပ်ချက်များ အပေါ်မူတည်၍ ဆုံးဖြတ်သည်။
၇	အဖွဲ့အစည်း ဖိုက်ဆက် (Venn Diagram)			၁၀	၁၀	၂၀	ကျေးရွာအတွင်းရှိ အဖွဲ့အစည်းများ မည်သည့်အဖွဲ့ကို မည်သည့်အဖွဲ့အစည်းများ ဖိုက်ဆက်လုပ်ကိုင်မှု
၈	ဝင့်ကုသိမ်ကွန်ယက် (Spider Web)		အမျိုးသားများနှင့် အမျိုးသမီးများ	၁၆	၁၀	၂၆	အမျိုးသားများနှင့် အမျိုးသမီးများ တွန်းတွဲအဖွဲ့အစည်းများ၊ ရရှိမှုနှင့် မရရှိသည့် အကြောင်းအရင်းများ
၉	ပြဿနာအဖွဲ့အစည်း၊ လက်ရှိ အခြေအနေနှင့် မြောင်းလဲမှု ညွှန်ကြားမှုများ		ကျေးရွာလူထု				ပြဿနာအဖွဲ့အစည်း၊ လက်ရှိအခြေအနေကို သိရှိနိုင်ရန်နှင့် မြောင်းလဲမှု ညွှန်ကြားမှုများ

က။လူမှုရေးအရင်းအမြစ်ပြုပြင်ပုံ(သုံးသပ်ချက်)

ကျေးရွာ-ရွှေလှေကျောင်းရွာ

အုပ်စု - ရွှေလှေ

နေ့စွဲ- ၁၀.၁၀.၂၀၁၇

ကျေးရွာ - ရွှေလှေကျောင်းရွာ

အုပ်စု - ရွှေလှေ

လူမှုရေးအရင်းအမြစ်ပြုပြင်ပုံ (သုံးသပ်ချက်)

ကျောင်းရွာကျေးရွာသည် များပြားသော ဘိုးလင်း၊ ငါးလင်း၊ ရွှေလှေကျေးရွာအုပ်စုတွင် တည်ရှိ
 ပါသည်။ ကျောင်းရွာကျေးရွာ၏ အခြေခံအဆောက်အအုံ၊ အဖွဲ့အစည်း၊ ဘုန်းကြီးကျောင်း၊ ဝေဝေ၊ စာအုပ်ကျော
 ဆူသန်တို့ ပြုစုထူထောင်ရေးရွာအရင်းအမြစ်အဖွဲ့အစည်း၊ အင်း၊ ကျေးရွာ၊ စားကျက်တို့ ပြုစုရေးရွာအဖွဲ့
 လမ်းနှင့် ကျေးရွာအုပ်စုအဖွဲ့အစည်းတို့ အောက်အဖွဲ့အစည်း အဖွဲ့အစည်းအဖွဲ့အစည်းပါသည်။
 ရွာအဖွဲ့အစည်းအဖွဲ့အစည်းတို့ အဖွဲ့အစည်းတို့ အဖွဲ့အစည်းတို့ အဖွဲ့အစည်းတို့ အဖွဲ့အစည်းတို့
 အဖွဲ့အစည်းအဖွဲ့အစည်းတို့ အဖွဲ့အစည်းတို့ အဖွဲ့အစည်းတို့ အဖွဲ့အစည်းတို့ အဖွဲ့အစည်းတို့

ဦးစောင့်အဖွဲ့အဖွဲ့အဖွဲ့ = ဦးစောင့်အဖွဲ့

ပါဝင်အဖွဲ့အဖွဲ့အဖွဲ့ - ကျား (၁၂) + မ (၁၃)

ဖွဲ့စည်းအဖွဲ့အဖွဲ့အဖွဲ့ = ဦးစောင့်အဖွဲ့အဖွဲ့

စုစုပေါင်း = (၂၅) ဦး

သုံးသပ်ချက်

ဥစ္စာဓာတ်ကြွယ်ဝမှုအစဉ်အတန်း သတ်မှတ်ခြင်း

အိမ်လက်သတ္တိအပိုင်း

အိမ်လက်သတ္တိအပိုင်းတွင် ပိုင်ဆိုင်မှုအမျိုးအမည်၊ လက်ခံက (၂၀၁၂)၊ ကျွဲ၊ ခွား၊ လက်ပျိုး၊ ဘွဲ့၊
စက်၊ ဆိုင်ကယ်၊ ကား၊ သွပ်မီး၊ ပျဉ်ဆောင်အိမ်၊ မြေပိုင်၊ အိမ်ပိုင် မှား၊ ပိုင်ဆိုင်ကြမ်း၊ အထက်ရွေးဝမ်းကျောင်း
အမျိုးအမည်၊ စပါး၊ မြေပိုင်၊ မြေပိုင်၊ ကားစောင်း၊ ရွေးရွေး၊ အကျောင်းအထက်၊ စတုဂံလှည့်၊ မှား၊ လှည့်
တိုင်ကြမ်း၊ အိမ်လက်သတ္တိအိမ်ဆောင် (၂၀၂၂) ခုနှစ်ပါသည်။

အလယ်အလတ်ပိုင်း

အလယ်အလတ်ပိုင်းတွင် ပိုင်ဆိုင်မှုအမျိုးအမည်၊ လက်၊ သွပ်၊ ကျောင်းဆင်း၊ မီး၊ ပျဉ်ဆောင်အိမ်၊ ဆိုင်ကယ်
မြေပိုင်၊ အိမ်ပိုင် မှား၊ ပိုင်ဆိုင်ကြမ်း၊ အထက်ရွေးဝမ်းကျောင်းအမျိုးအမည်၊ လက်လှည့်၊ မှား၊ ရွေးရွေး၊ စက်လှည့်
ကားစောင်း၊ စာရွက်စီစောင်း၊ စတုဂံလှည့်၊ မှား၊ လှည့်တိုင်ကြမ်း၊ အလယ်အလတ်ပိုင်းအိမ်ဆောင် (၂၀၂၂) ခု
နှစ်ပါသည်။

အိမ်လက်သတ္တိအပိုင်း

အိမ်လက်သတ္တိအပိုင်းတွင် ပိုင်ဆိုင်မှုအမျိုးအမည်၊ စားအိမ်၊ စားအိမ်၊ စက်ဘီး၊ ၁၀၉ မြေပိုင်၊
မြေပိုင်၊ အထက်ရွေးဝမ်း၊ စက်၊ အမျိုးအမည်၊ ကျောင်း၊ မှား၊ အလှည့်၊ လှည့်တိုင်ကြမ်း၊ အိမ်ဆောင် (၂၀၂၂) ခု
နှစ်ပါသည်။

၈။အရင်းအမြစ် ပိုင်ဆိုင်မှု သုံးသပ်ခြင်း

ကျေးရွာ-ရွှေလှေကျောင်းရွာ

အုပ်စု - ရွှေလှေ

နေ့စွဲ- ၁၀.၁၀.၂၀၁၇

အရင်းမြစ်များအပေါ်ပိုင်ဆိုင်မှုနှင့် အသုံးချနိုင်မှု

ကျေးရွာ- ကျောက်ရွာ မြို့နယ်- ဘီလုံ
 ကျေးရွာအုပ်စု - ရွှေလှေ ရက်စွဲ- 10-10-17

ကျား	မ	ကျား
ဦးစိုးကျေး	စက်ဖျင်	ဦးစိုးကျေး
လယ်လွယ်	ရွေးကျော်	လယ်လွယ်
လက်ဝါဒဇား	ဦးစိုးကျေး	ရွေးကျော်
ဒါးဖမ်း	လယ်လွယ်	ကျွန်း
ပန်းရုံ	ကျွန်း	
ကားဇောင်း		
ကျွန်း		

ပါဝင်ဆွေးနွေးသူ - ကျား (14) ဦး၊ မ (10) ဦး ဦးဆောင်ဆွေးနွေးသူ - ဦးစံသောင်း
 စုစုပေါင်း - 24 မှတ်တမ်းတင်သူ - ဦးရွှေနိုင်

ဃ။ ရာသီခွင်ပြ ပြက္ခဒိန်

ကျေးရွာ-ရွှေလှေကျောင်းရွာ

အုပ်စု - ရွှေလှေ

နေ့စွဲ- ၁၀.၁၀.၂၀၁၇

ရာသီခွင်ပြဇယား

မြို့နယ် - ဟို.လင်း
ရက်စွဲ - ၁၀.၁၀.၁၇

မန္တလေး မြောက်ပိုင်း
ကျေးရွာအုပ်စု - ရွှေလှေ

အကြောင်းအရာ	တန်ခူး	ကဆုန်	နယုန်	ဝါဆို	ဝါခေါင်	တော်သလင်း	သီတင်းကျွတ်	တန်ဆောင်မုန်း	နတ်တော်	ပြာသို	တပို့တွဲ	တပေါင်း
ရာသီဥတုအခြေအနေ	မိုး မြင်း	မိုး ခို	မိုး ပြာ	မိုး ဖျား	မိုး ဖျား	မိုး ဖျား	မိုး ခို	မိုး ခို	မိုး မု	မိုး ခို	မိုး ခို	မိုး ခို
စိုက်ပျိုးရေး	ပျိုးစိုက်	ပဲထွက်ထိုးခြင်း	ပဲထွက်ထိုးခြင်း	ပဲထွက်ထိုးခြင်း	ပဲထွက်ထိုးခြင်း	ပဲထွက်ထိုးခြင်း	ပဲထွက်ထိုးခြင်း	ပဲထွက်ထိုးခြင်း	ပဲထွက်ထိုးခြင်း	ပဲထွက်ထိုးခြင်း	ပဲထွက်ထိုးခြင်း	ပဲထွက်ထိုးခြင်း
မွေးမြူရေး	←			ကြက်၊ ခါး၊ နွား၊ ခဲ	ကြက်၊ ခါး၊ နွား၊ ခဲ	ကြက်၊ ခါး၊ နွား၊ ခဲ						
ဝင်ငွေ	←	ခဲ					ဖျား		ခဲထင်ထင်		ဖျား	
အလုပ်ပွားသောကာလ	←	ခဲ		ဖျား	ခဲ				ဖျား			
ကုန်းမာရေး	ဖျား၊ န	-	-	-	ဝမ်းပျက်ဝမ်းလျော	-	တုတ်ကျော					ဖျား၊ န
ပွဲတော်လ	အစာပွဲ	ဘောင်ကျ ပွဲ	-	ဝါဆိုအစာပွဲ ကပ်ပွဲ	-	-	မိုးထွန်းပွဲ ကပ်ပွဲ	-	လွှတ်လက် ပွဲ			-

ပဲထွက်ထိုးခြင်း - ကျား (၄)၊ ခဲ (၁၂)
ပွဲတော် - ၂၁ နေ့

ဦးဆောင်ဆွေးနွေးသူ - ဒေါ်စုစုစု
မှတ်တမ်းတင်သူ - ဒေါ်အေးအေး

သုံးသပ်ချက်

သုံးသပ်ချက်

ငါးငွေ

ငါးငွေ အဖေဖြစ် အမျိုးသားနှင့် အမျိုးသမီးများသည် ကျွန်ုပ်တို့၏ အမျိုးသားများ
ကလေးငယ်များဖြစ်သည့် ချစ်စဉ်း (၈) ဦးဖြင့် အမျိုးသမီးများက (၅) ခန့်သာရှိပါသည်။

အလုပ်ကိုင် အဖွဲ့ဝင်

အလုပ်ကိုင် အဖွဲ့ဝင် အဖေဖြစ် အမျိုးသားများက အမျိုးသမီးများထက်ပို
များကြောင်းတွေ့ရသည်။ အလုပ်ကိုင် အဖွဲ့ဝင် သက်တော်ရှည်ဆုံး အမျိုးသားများ
က (၈) ဦးဖြင့် အမျိုးသမီးများက (၄) ဦးကြောင်းတွေ့ရသည်။

အိမ်ထောင်စုအပေါ်ဂရုစိုက်မှု

အိမ်ထောင်စုအပေါ်ဂရုစိုက်မှုနှင့်ပတ်သက်၍ အမျိုးသမီးက အမျိုးသားများထက်
အိမ်ထောင်စုအပေါ်ဂရုစိုက်မှုကြောင့် တွေ့ရသည်။ သက်တော်ရှည်ဆုံး အမျိုးသမီးများက
(၈) ဦးကြောင့် တွေ့ရပြီး အမျိုးသားများက (၄) ခန့်သာရှိကြောင်း တွေ့ရသည်။

ကုမ္ပဏီဆောင်ရွက်မှု

ကုမ္ပဏီဆောင်ရွက်မှု အဖေဖြစ် အမျိုးသားနှင့် အမျိုးသမီးများသည် တစ်ဦးတည်း
ကြောင့် တွေ့ရသည်။ ကုမ္ပဏီဆောင်ရွက်မှု သက်တော်ရှည်ဆုံး အမျိုးသားများက (၈) ဦးဖြင့် အ
မျိုးသမီးများက (၄) ခန့်သာရှိကြောင်း တွေ့ရသည်။

စ။မင်းကာချပ်

ကျေးရွာ-ရွှေလှေကျောင်းရွာ

အုပ်စု - ရွှေလှေ

နေ့စွဲ- ၁၀.၁၀.၂၀၁၇

အဖွဲ့အစည်းချိတ်ဆက်မှုပြဇယား-

= ကျေးရွာ - ကျေးရွာ
 = ကျေးရွာအုပ်စု - ရွှေမင်း

ပြီးစေသည့် - ၀၅.၀၅.၂၀၁၇
 ရက်စွဲ - ၁၀.၁၀.၁၇



ပါဝင်ဆွေးနွေးသူ - ၈၅၀၊ ၁၀၇၊ ၁၅၂၊ ၁၀၇
 စုစုပေါင်း - ၂၃၀၂ ဦး

ဦးဆောင်ဆွေးနွေးသူ - ဒေါ်စုစုဒေါ်
 မှတ်တမ်းတင်သူ - ဒေါ်ဦးစုစု

သုံးသပ်ချက်

အဖွဲ့အစည်းဆိုင်ရာဆက်ပူးပြုသော

ကျေးဇူးတင်ကျေးဇူးတင်
ကျေးဇူးတင်ကျေးဇူးတင်

ဦးစီးဌာန
ရက်စွဲ ၂၀၂၀-၁၀-၁၇

စဉ်	ကျေးဇူးတင်ကျေးဇူးတင် အဖွဲ့အစည်းများ	စဉ်	ကျေးဇူးပြုပေးသည့် အဖွဲ့အစည်းများ
၁	ကျွန်းမကျေးအဖွဲ့	၁	မြို့နယ်ကျွန်းမကျေးအဖွဲ့
၂	ဘာသာကျေးအဖွဲ့	၂	မြို့နယ်ဘာသာကျေးအဖွဲ့
၃	နဂေးကျွန်းမကျေးအဖွဲ့	၃	မြို့နယ်နဂေးကျွန်းမကျေးအဖွဲ့
၄	ကျေးဇူးတင်ကျွန်းမကျေးအဖွဲ့	၄	မြို့နယ်ကျွန်းမကျေးအဖွဲ့
၅	မြို့နယ်အဖွဲ့အစည်း	၅	မြို့နယ်မြို့နယ်အဖွဲ့အစည်း
၆	အမျိုးသမီးကျေးအဖွဲ့	၆	မြို့နယ်အမျိုးသမီးကျေးအဖွဲ့
၇	မြို့နယ်အဖွဲ့အစည်း	၇	မြို့နယ်မြို့နယ်အဖွဲ့အစည်း

ပါဝင်ဆွေးနွေးသူ - ကျား (၁၀) ဦး၊ မ (၁၀) ဦး
စုစုပေါင်း - (၂၀) ဦး

ဦးဆောင်ဆွေးနွေးသူ - ဒေါ်ခင်စုစု
မှတ်တမ်းတင်သူ - ဒေါ်တို့နုနု

၁။အမျိုးသား/အမျိုးသမီး အခက်အခဲများ

အမျိုးသား | အမျိုးသမီး များစွာ အခက်အခဲ

ကျွန်း-ဌာ

- အ.မ.က ကျွန်း-ဆောင်ရွက်ပေးရန်အခက်အခဲ (ကျား + မ)
- လမ်းပန်းဆက်သွယ်ရေးအခက်အခဲ (ကျား + မ)
- အ.မ.က ကျွန်း-အားကစားလွှဲ ပျက်စီးမှုအခက်အခဲ (ကျား)
- ကျွန်း-အရေး-အရာအားပေးပေးခြင်းအခက်အခဲ (ကျား + မ)
- အလုပ်အကိုင်-ဌာ-ပါး-မီး-ပင်ရွေ့ရွှေ့အခက်အခဲ (ကျား + မ)
- ဆောက်လုပ်-ရေး-ဆောင်ရွက်မှုအခက်အခဲ (ကျား + မ)

၆။ကျေးရွာမျှော်မှန်းချက်(အမျိုးသား/အမျိုးသမီး)

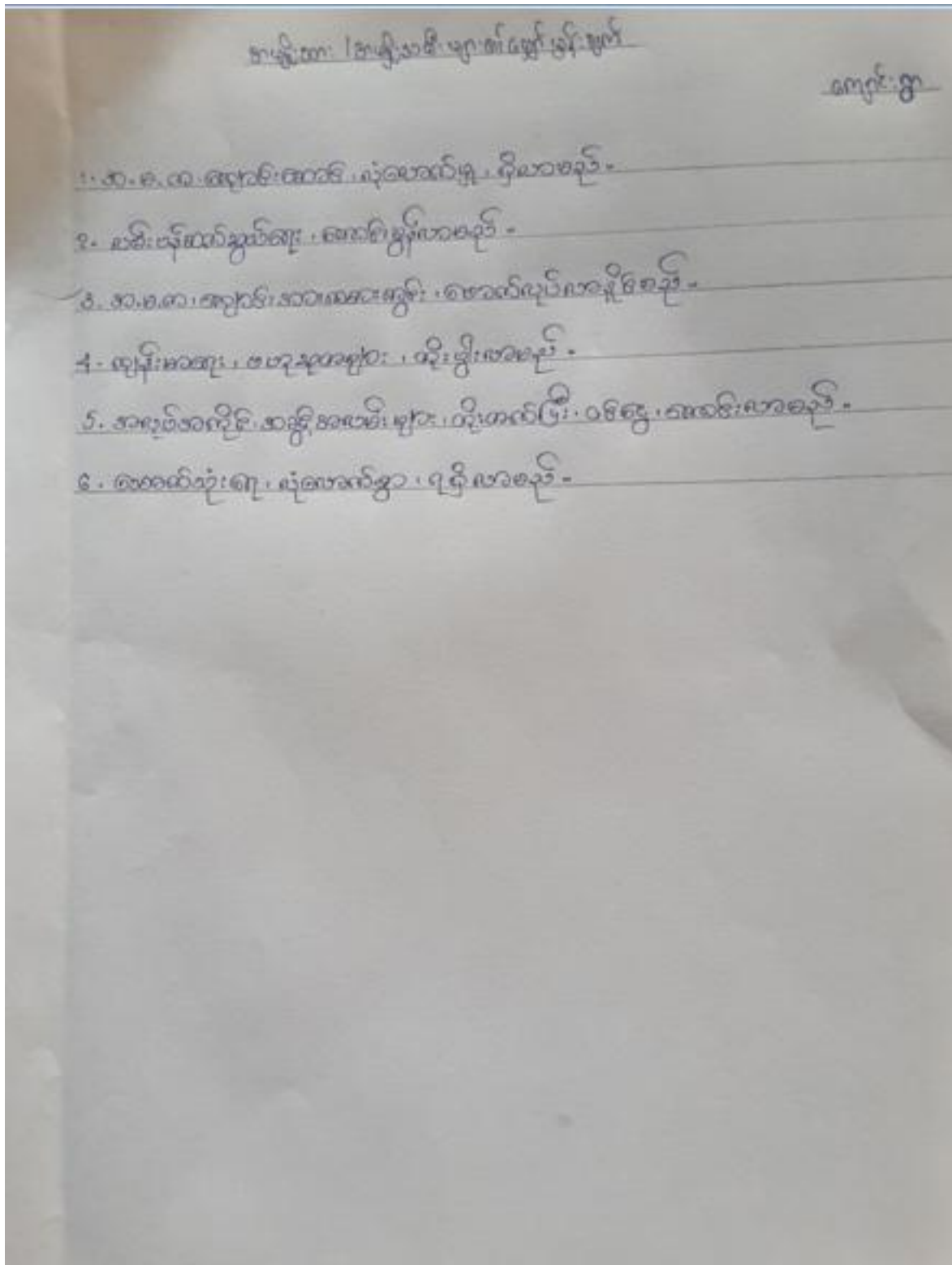

၇။ကော်မတီဝင်များရွေးချယ်ခြင်းနှင့်ကျေးရွာဖွံ့ဖြိုးရေးအစီအစဉ်ဆောင်ရွက်မှုမှတ်တမ်းခါတ်ပုံများ



၈။ ကော်မတီဝင်များစာရင်းကျေးရွာ-ရွှေလှေကျောင်းရွာ

ကျေးရွာ-ရွှေလှေကျောင်းရွာ

အုပ်စု - ရွှေလှေ

နေ့စွဲ- ၁၀.၁၀.၂၀၁၇

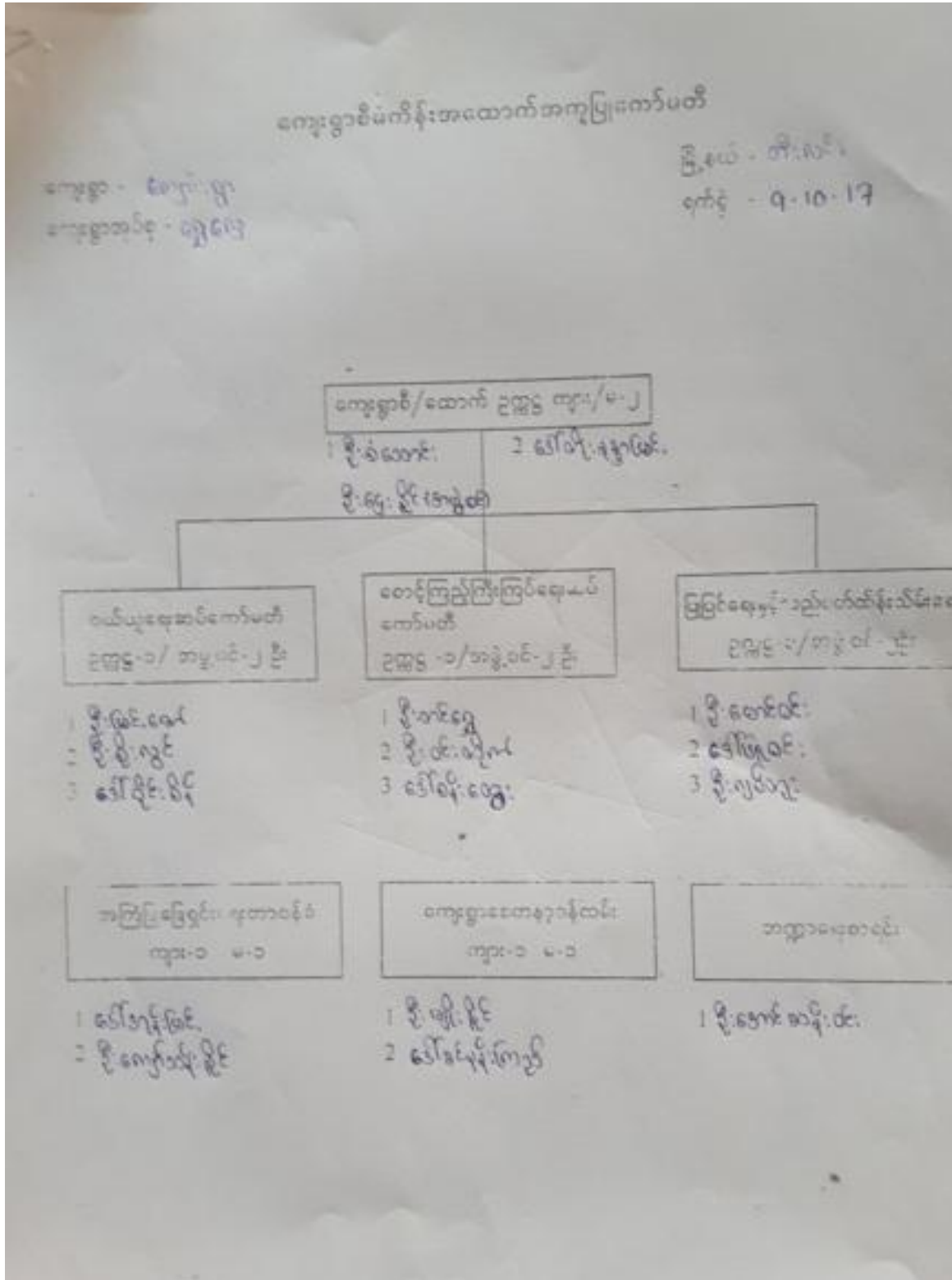

၉။ကျေးရွာ အချက်အလက်ပုံစံ(၁)

ပုံစံ - ၉ - ၁ ကျေးရွာအခြေခံအချက်အလက်များ (Form 9-1)

ကပ်ညွှန်ခြင်း ကျေးရွာတစ်ရွာသို့ ပထမဆုံးမိတ်ဆက်ခေါ်၊ သွားရောက်သောအခါ လူထုစည်းရုံးရေးများသည် ကျေးရွာ
 မေါင်မောက်များအား ကျေးရွာအချက်အလက်များကို ဖေဖွဲ့စည်းစီမံ၍ တောင်းခံရသည်။ ဤအချက်အလက်များကို စီမံကိန်း၊
 မိတ်ဆက်အစည်းဝေးပတ်ဝီတောင်းခံရသည်။ စီမံကိန်းမိတ်ဆက်အစည်းဝေးတွင် လူထုစည်းရုံးရေးများသည် ဤအချက်အလက်
 များအား စစ်ဆေးပြီး မန်ကန်ဆောင်ပြုလုပ်ရမည်။ ဦးစောက်တွင် လူထုစည်းရုံးရေးများမှ သတင်းအချက်အလက်ထံသို့ Tablets မှ
 တဆင့် ပြည်သူ့စည်းရုံးရေးများ

ကျေးရွာမေါင်မောက် အမည် ဦးစီး: ကျေးရွာမေါင်မောက် အမည် နန်းမိတ် လူထုစည်းရုံးရေးအဖွဲ့ အမည် ဒေါ်စုစုဒေါ်
 ပြည်ပေးတိုင်အသံပြော ပွဲ၊ ဦးစား ဦးစား၊ ကျေးရွာအုပ်စု မျှော်လင့် ကျေးရွာ ကျေးရွာ

က။ လူဦးရေ

လူဦးရေ	အိမ်ထောင်စုအရေအတွက်	ကိုးကွယ်သည့်ဘာသာ	အိမ်ထောင်စုအရေအတွက်
လူဦးရေ (၁) ၁၅၈.....	၂၇	ဘာသာ (၁)	၃၀၆
လူဦးရေ (၂) ၈၈၆.....	၂၈၇	ဘာသာ (၂)	
လူဦးရေ (၃) ၂၂၃.....	၃	ဘာသာ (၃)	
လူဦးရေစုစု		ဘာသာစုစု	
အခြား	အရေအတွက်		
မသန်စွမ်းသူများ	၅		
သက်ကြီးရွယ်အိုများ (၆၅ နှစ် နှင့် အထက်)	၂၇၀		
ဝမ်းဘေးရောင်			

လူဦးရေ	အမျိုးသား (အရေအတွက်)	အမျိုးသမီး (အရေအတွက်)
လူဦးရေ (၁) ၁၅၈.....	၄၇	၃၅
လူဦးရေ (၂) ၈၈၆.....	၃၇၅	၅၄၃
လူဦးရေ (၃) ၂၂၃.....	၄	၆
အခြား		
အိမ်ထောင်စုစုစီ	၂၈၆	၃၀

ခ) အခြေခံအဆောက်အအုံ အသုံးအဆောင်များ

ဆင်ကျောင်း	အပုတ် ခြံပိ	ကျန်မာရေး	အပုတ် ခြံပိ	ဘာသာရေး အဆောက် အအုံများ	အပုတ် ခြံပိ
အထက်တန်းကျောင်း	<input type="checkbox"/>	ဆေးရုံ	<input type="checkbox"/>	စေတီ	<input checked="" type="checkbox"/>
အောက်တန်းကျောင်း	<input type="checkbox"/>	ကန်မာရေးကန်	<input type="checkbox"/>	ကန်မာရေးကန်	<input checked="" type="checkbox"/>

လက်ခံကျောင်း	<input checked="" type="checkbox"/>	ကျန်းမာရေးဌာနခွဲ	<input type="checkbox"/>	ဟိန္ဒူဌာနကျောင်း	<input type="checkbox"/>
ပုဂ္ဂိုလ်ကျောင်း	<input checked="" type="checkbox"/>	ဆေးပေးခန်း	<input type="checkbox"/>	ရေစိုက်ကျောင်း	<input type="checkbox"/>
အခြား	<input type="checkbox"/>	အခြား	<input type="checkbox"/>	ဝင်္ဂ	<input type="checkbox"/>
				အခြား	<input type="checkbox"/>
မှတ်စု		မှတ်စု		မှတ်စု	

(ဂ) ကျွမ်းကျင်သူများမှတ်တမ်း (ကျေးဇူးတင်နေထိုင်သော သို့မဟုတ် တခြားဌာနမှလာရောက်သော ကျွမ်းကျင်သူများ)

(ခ) စာသင်ကျောင်း			(ဂ) ကျန်းမာရေး			(င) လက်မှုပညာရှင်		
	ရွာတွင်နေထိုင်သူ	အခြားဌာနလာသူ		ရွာတွင်နေထိုင်သူ	အခြားဌာနလာသူ		ရွာတွင်နေထိုင်သူ	အခြားဌာနလာသူ
ပုဂ္ဂလိကကျောင်း	<input checked="" type="checkbox"/>	<input type="checkbox"/>	ဆရာဝန်	<input type="checkbox"/>	<input type="checkbox"/>	လက်သမား*	<input checked="" type="checkbox"/>	<input checked="" type="checkbox"/>
အထက်တန်းကျောင်း	<input type="checkbox"/>	<input type="checkbox"/>	လက်ထောက်ကျန်းမာရေးမှူး	<input type="checkbox"/>	<input type="checkbox"/>	ပန်းရံ	<input checked="" type="checkbox"/>	<input type="checkbox"/>
အလယ်တန်းကျောင်း	<input type="checkbox"/>	<input type="checkbox"/>	အမျိုးသမီးကျန်းမာရေးဆရာမ	<input checked="" type="checkbox"/>	<input type="checkbox"/>	လွှဲစစ်ကျွမ်းကျင်သမား	<input type="checkbox"/>	<input type="checkbox"/>
ပုဂ္ဂိုလ်ကျောင်း	<input checked="" type="checkbox"/>	<input type="checkbox"/>	သားဌာနဆရာမ	<input type="checkbox"/>	<input type="checkbox"/>	ခေတ်စားသူ	<input type="checkbox"/>	<input type="checkbox"/>
အခြား	<input type="checkbox"/>	<input type="checkbox"/>	ပြည်သူ့ကျန်းမာရေးရပ်သား	<input type="checkbox"/>	<input type="checkbox"/>	စက်ပြင်ဆရာ	<input checked="" type="checkbox"/>	<input type="checkbox"/>
မှတ်စု			မှတ်စု			မှတ်စု		

(ဃ) ကျေးဇူးသို့ ရောက်ရှိနိုင်သည့် လမ်းအခြေအနေ / ကျေးဇူးတင်ရွာသည် ၎င်း၏ ကျေးဇူးအုပ်စုနှင့် ဆက်သွယ်ထားသော လမ်းအခြေအနေ (အောက်ဖိတ်ကိုရိုင်းပါ)

ကျောက်ကြမ်းလမ်း ကတ္တရာလမ်း ကွန်ကရစ်လမ်း မော်တော်ဆိုင်ကယ်လမ်း
 ကျောက်ခင်းလမ်း မြေသားလမ်း လူသွားလမ်း အခြား _____

- (င) ကျေးဇူးပေးမှုပုံစံ
- (၁) လူထုဝဟိုပြုစီမံကိန်းမတင်မီ ဤကျေးဇူးတွင်ကျေးဇူးပေးမှုပုံစံ စီမံခန့်ခွဲခဲ့ပါသလား? ပိုင်ပါ
 - (၂) ရှိခဲ့ပါလျှင် ဤစီမံခန့်ခွဲမှုကို မည်သည့် ခုနှစ်တွင်ပြင်ဆင်ခဲ့ပါသနည်း? ပိုင်ပါ/မသိပါ
 - (၃) ဤစီမံခန့်ခွဲမှုကို ပြီးနယ်မှအတည်ပြုခဲ့ပါသလား? ပြုခဲ့ပါသည်/မပြုခဲ့ပါ / မသိပါ

- (စ) ဝဇီးအကူအပေး
- (၁) ဤကျေးဇူးအစီအစဉ်မှ ၎င်းကျေးဇူးအုပ်စုအဖွဲ့အစည်းဝဟိုအထိ ဝဇီးပိုင်မည်မျှကွာဝေးသနည်း? ပိုင်ပါ/မသိပါ
 - (၂) ဤကျေးဇူးမှ ၎င်းကျေးဇူးအုပ်စုအဖွဲ့အစည်း သွားလာရာတွင်ကြာမြင့်သည့်အချိန်

ခြောက်သွေ့ရာသီတွင်ကြာချိန်..... ဝက်လက်/မော်တော်ဆိုင်ကယ်/မြေလွှဲ/လား/မော်တော်ဘုတ်/အခြား.....

မိုးရာသီတွင်ကြာချိန်..... ဝက်လက်/မော်တော်ဆိုင်ကယ်/မြေလွှဲ/လား/မော်တော်ဘုတ်/အခြား.....

ဤကျေးဇူးတင် စေခြင်းဖြင့်ကိုသို့ သဘာဝသောအဖွဲ့များကုန်ပစ္စည်းများဖြင့် ဝယ်ယူရပါ။

၁) ကျေးဇူးတင် ခွဲစည်းထားသော အဖွဲ့အစည်းများ
လူထုပေးပို့ပေးနိုင်မည့် ဤကျေးဇူးတင် ကျေးဇူးတင် ခွဲစည်းထားသည့် အဖွဲ့အစည်းများ ဝယ်ယူရ (သို့) ဝယ်ယူနိုင်မည့် အဖွဲ့အစည်းများ ဝယ်ယူရပါ။

- (၁) ဤကျေးဇူးတင်
- (၂) ဤကျေးဇူးတင်

၃ ကျေးဇူးတင် ပေးပို့ပေးခြင်း
(၄) အထွေထွေအဖွဲ့အစည်း ဦးစီးဌာန (GAD) မှ မှတ်တမ်းတင်ထားခြင်း
ဤကျေးဇူးတင် အထွေထွေအဖွဲ့အစည်း ဦးစီးဌာန (GAD) မှ မှတ်တမ်းတင်ထားမှု ဝယ်ယူရပါ။

ကျေးဇူးတင်ပေးဆောင်

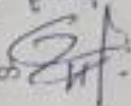
အမည် ဦးသိန်း
လက်မှတ်  ၀၄.၉ ၉/၁၀/၁၇

လူထုပေးပို့ပေးခြင်း

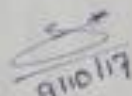
အမည် မိမိစွဲစား
လက်မှတ်  ၀၄.၉ ၉/၁၀/၁၇

၁၀။စီမံကိန်း အချိန်စက်ဝန်းအချိန်ဇယား(ပုံစံ ၂)

လူထုဝတ်မှုဦးစီးဌာန၊ စီမံကိန်းလက်ရွှေ့ အဖွဲ့ - (၁) - ၂၉.၁၀.၂၀၁၆

ပုံစံ - ၂ - စီမံကိန်းစက်ဝန်းအချိန်ဇယား (PC 2)

လက်ရွှေ့စီမံကိန်း သက်ဆိုင်ရာလူထုထုတ်ဝေရေး/လက်ထောက်နည်းပညာ ဌာနများမှ စီမံကိန်းစက်ဝန်းအဆင့်တစ်ခုစီပြီးစီးရန်၊ ကျေးရွာနှင့် ကျေးရွာအုပ်စုအတွက် ဤပုံစံကို ဖြည့်သွင်းရမည်။

စီမံကိန်းအမျိုးအမည်: မိမိစုရွာဒေသ

၀၄.၈ ၉.၁၀.၁၇

စက်ဝန်းအဆင့်အမျိုးအမည်: စက်ဝန်း(၁) စက်ဝန်း(၂) မာစက်ဝန်း(၃) စက်ဝန်း(၄)

ပြည်နယ်/တိုင်း: ဗဟို မြို့နယ်: ဖိုးလင်း ကျေးရွာအုပ်စု: ရွှေမြေ ကျေးရွာ: ကျေးရွာ

စီမံကိန်းအဆင့်အမျိုးအမည်များ	၀၄.၈		အစည်းအဝေးတွင်တက်ရောက်သူအရေအတွက်			
	စတင်သည့် ၀၄.	ပြီးဆုံးသည့် ၀၄.	အမျိုးသား အရေအတွက်	အမျိုးသမီး အရေအတွက်	အိမ်ထောင်စု အရေအတွက်	လူမျိုးစုတက်ရောက်သူ အရေအတွက် နှင့် လူမျိုးစုအမည်
၀၁။ ကျေးရွာစီမံကိန်း မိတ်ဆက်အစည်းအဝေး	၉.၁၀.၁၇	၉.၁၀.၁၇	၄၉	၈၄	၁၃၆	ကျွန်း ၁၁၀ ဗမာ ၁၆
၂။ ကျေးရွာဖွံ့ဖြိုးရေး စီမံချက်ရေးဆွဲခြင်း အစည်းအဝေး	၁၀.၁၀.၁၇	၁၀.၁၀.၁၇	၄၁	၇၄	၁၃၀	ကျွန်း ၁၀၁ ဗမာ ၂၉
၃။ ကျေးရွာအုပ်စု လုပ်ငန်းဆုံးဖြတ်ချက်ချသည့် အစည်းအဝေး	၁၄.၁၀.၁၇	၁၄.၁၀.၁၇	၉	၁	၃	ဗမာ ၁၂ ကျွန်း ၁၉
၄။ မြို့နယ်အဆင့် စီမံကိန်းရေးဆွဲရေး နှင့် အကောင်အထည်ဖော်ရေးကော်မတီ၏ စီမံကိန်း သုံးသပ်မှု အစည်းအဝေး	၃၀.၁၀.၁၇	၃၁.၁၁.၁၇	၄၇	၄၇	၄၇	၄၇
၅။ မြို့နယ် စီမံကိန်းရေးဆွဲရေး နှင့် အကောင်အထည်ဖော်ရေး ကော်မတီ၏ဆုံးဖြတ်မှုကို ရွာသို့ အသိပေး အကြောင်းကြားသည့် အစည်းအဝေး	၃၀.၁၁.၁၇	၃၀.၁၁.၁၇	၇၃	၃၈	၁၀၈	ကျွန်း ၁၉ ဗမာ ၁၀၃
၆။ စီမံကိန်းလုပ်ငန်းဆွဲစီမံချက်ရေးဆွဲခြင်း အစည်းအဝေး						
၆.၁။ စီမံကိန်းလုပ်ငန်း အကောင်အထည်ဖော်	၁၉.၁၂.၁၇	၁၉.၁၂.၁၇	၃၈	၃၉	၆၀	ဗမာ ၁၆ ကျွန်း ၄၄

စာမျက်နှာစာရင်း
 ဦးစီးဌာန
 မြန်မာနိုင်ငံတော်

လူထုဝတ်ပြု စီမံကိန်း၊ စီမံကိန်းလက်ခွဲ အပိုင်း - ၆ ၂၀.၁၀.၂၀၁၆

၆.၁။ အခြားအဖွဲ့အစည်းများမှ လျာထားအစီအစဉ် ရေးဆွဲခြင်း	၂၀.၁၂.၁၇	၂၀.၁၂.၁၇	၁၁	၆	၁၇	စာ မျန	၁၅ ၁၂
၆.၂။ ပြင်/ထိန်းအစီအစဉ် ရေးဆွဲခြင်း	၂၀.၁၂.၁၇	၂၀.၁၂.၁၇	၁၁	၆	၁၇	စာ မျန	၁၅ ၁၂
၇။ စီမံကိန်းလုပ်ငန်းခွဲ တိုးတက်မှု စောင့်ကြည့် အစည်းအဝေး							
၇.၁။ အစည်းအဝေး ပထမအကြိမ်	၂၉.၁.၁၈	၂၉.၁.၁၈	၈	၃	၁၁	စာ မျန	၁၉ ၁၅
၇.၂။ အစည်းအဝေး ဒုတိယအကြိမ်	၁၆.၂.၁၈	၁၆.၂.၁၈	၇	၃	၁၀	စာ မျန	၁၅ ၁၅
၇.၃။ အစည်းအဝေး တတိယအကြိမ်							
၈။ စီမံကိန်းလုပ်ငန်းခွဲ အပြီးသတ်စစ်ဆေးခြင်း အစည်းအဝေး							
၉။ လူထုစစ်ဆေးခွဲအစည်းအဝေး							

၁၁။ကျေးရွာဖွံ့ဖြိုးရေးဦးစားပေးအစီအစဉ်(ပုံစံ ၃)

ပုံစံ - ၈ - ၃ ကျေးရွာဖွံ့ဖြိုးရေး ဦးစားပေးအစီအစဉ် (Form PC 3)

လယ်ဥယျာဉ်ရွက် အဆင့်(၃) ကျေးရွာမှပျက်စီးစွာရရှိသည့်အခါ ပြီးဆုံးသောအခါ ကျေးရွာစီမံကိန်း အထောက်အကူပြု ကော်မတီသည် လူထုစည်းရုံးရေးများအကူအညီဖြင့် ဤပုံစံကိုပြည့်စုံအောင် ဖြည့်သွင်းရမည်။			
လူထုစည်းရုံးရေးများ/ရန်ထမ်း အမည် <u>မင်္ဂလာဒုံ</u>			
စနစ် <u>၇၊ ၁၀၊ ၁၇</u>	စက်ဝန်းအား အမှတ်ဖြစ်ပါ (✓) <input type="checkbox"/> စက်ဝန်း(၁) <input type="checkbox"/> စက်ဝန်း(၂) <input type="checkbox"/> စက်ဝန်း(၃) <input type="checkbox"/> စက်ဝန်း(၄)		
ပြည်နယ်/တိုင်း <u>မန္တ</u>	ပြည်နယ်/ရုံး <u>မန္တ</u>	ကျေးရွာအုပ်စု <u>ရွှေကျေး</u>	ကျေးရွာ ကျောက်/ဂူ
က။ အခက်အခဲအတားအဆီးများအားစွမ်းအားဖြင့် - ယခုလက်ရှိအခြေအနေတွင် ဤကျေးရွာဖွံ့ဖြိုးတိုးတက်ရေးအတွက် အဓိက အခက်အခဲအတားအဆီးများသည် မည်သည့်မျိုးဖြစ်ပါသနည်း (အမျိုးသား/သမီး အနည်းဆုံးအခက်အခဲ ၅ ခုစီဖော်ပြပါ)			
အမျိုးသား အဖွဲ့မှ တင်ပြသောအခက်အခဲအတားအဆီးများ		အမျိုးသမီး အဖွဲ့မှတင်ပြသောအခက်အခဲအတားအဆီးများ	
၁	စားဝတ်ကျွေးဆောင်ရေးအခက်အခဲ	၁	စားဝတ်ကျွေးဆောင်ရေးအခက်အခဲ
၂	လမ်းဆုံအခက်အခဲ	၂	လမ်းဆုံအခက်အခဲ
၃	အောက်ဆုံးကျဆုံးကျကျအခက်အခဲ	၃	အောက်ဆုံးကျဆုံးကျကျအခက်အခဲ
၄	ကျွေးမွေးရေးအခက်အခဲ	၄	ကျွေးမွေးရေးအခက်အခဲ
၅	ကျွေးမွေးရေးအခက်အခဲ	၅	ကျွေးမွေးရေးအခက်အခဲ
၆	ကျွေးမွေးရေးအခက်အခဲ		
၇			
၈			
၉			
၁၀			
၁၁			

ဇ။ မျှော်မှန်းခြင်း - နောင်လာမည့် (၅)နှစ် အတွင်း ကျေးရွာဖွံ့ဖြိုးရေး မျှော်မှန်းလျာထားချက်များအား တင်ပြပါ။

အမျိုးသားအဖွဲ့မှ တင်ပြသောမျှော်မှန်းချက်များ		အမျိုးသမီးအဖွဲ့မှ တင်ပြသောမျှော်မှန်းချက်များ	
၁	စားဝတ်ကျွေးဆောင်ရေးအခက်အခဲ	၁	စားဝတ်ကျွေးဆောင်ရေးအခက်အခဲ
၂	လမ်းဆုံအခက်အခဲ	၂	လမ်းဆုံအခက်အခဲ
၃	အောက်ဆုံးကျဆုံးကျကျအခက်အခဲ	၃	အောက်ဆုံးကျဆုံးကျကျအခက်အခဲ
၄	ကျွေးမွေးရေးအခက်အခဲ	၄	ကျွေးမွေးရေးအခက်အခဲ
၅	ကျွေးမွေးရေးအခက်အခဲ	၅	ကျွေးမွေးရေးအခက်အခဲ
၆	ကျွေးမွေးရေးအခက်အခဲ	၆	ကျွေးမွေးရေးအခက်အခဲ
၇		၇	

	၈	
	၉	
	၁၀	
၁	၁၁	
၁၂	၁၂	

၈။ လူထုဝိပဿနာအဖွဲ့ (၄) နှစ်အတွက် အကျဉ်းပင်မသော ဦးစားပေး ဖွံ့ဖြိုးတိုးတက်မှု လုပ်ငန်း အစီအစဉ်များအားဖော်ပြပါ။

အဆင့်	ကျေးဇူးတင်အတွက် ဦးစားပေး ဖွံ့ဖြိုးတိုးတက်မှု လုပ်ငန်းစဉ်များ	အဆိုပြုသူ (အမျိုးသားများ/ အမျိုးသမီးများ/အမျိုးသား + အမျိုးသမီး)	ခန့်မှန်းကုန်ကျစရိတ်	အကျိုးခံစားခွင့်ရှိသူ ခန့်မှန်းခြေ အရေအတွက်
၁	အ.မ.က.ကျွန်းမြစ်တိုးတိုးခြင်း	ကျွန်း + မ	12500000/-	907
၂	ရွာတွင် ဂဝံလမ်း ပြင်ဆင်ခြင်း	ကျွန်း + မ	6000000/-	907
၃	ရွာတွင် တူးဖော်ခြင်း	ကျွန်း + မ		907
၄	အ.မ.က.ကျွန်း မြစ်တိုးတိုးခြင်း (အစဉ်အဆက်)	ကျွန်း		907
၅				
၆				
၇				
၉				
၁၀				
၁၁				
၁၂				
၁၃				
၁၄				
၁၅				
၁၆				
၁၇				

ပြည်ထောင်စုအတွက် အကျိုးရှိစေရန် အားပေးဆောင်ရွက်ပေးရန် တောင်းဆိုခြင်း

အမှတ်	အကျဉ်းချုပ်ဖော်ပြချက်	အကျိုးရှိစေရန် အားပေးဆောင်ရွက်ပေးရန် တောင်းဆိုချက်	အကျိုးရှိစေရန် အားပေးဆောင်ရွက်ပေးရန် တောင်းဆိုချက်
၁	စက်မှုပစ္စည်းများ	ကျပ်	အကျိုးရှိစေရန် အားပေးဆောင်ရွက်ပေးရန် တောင်းဆိုခြင်း
၂	ရိက္ခာပစ္စည်းများ	ကျပ် + ၅	အကျိုးရှိစေရန် အားပေးဆောင်ရွက်ပေးရန် တောင်းဆိုခြင်း
၃	ဆေးဝါးပစ္စည်းများ	ကျပ် + ၅	အကျိုးရှိစေရန် အားပေးဆောင်ရွက်ပေးရန် တောင်းဆိုခြင်း
၄	အခြားပစ္စည်းများ	ကျပ် + ၅	အကျိုးရှိစေရန် အားပေးဆောင်ရွက်ပေးရန် တောင်းဆိုခြင်း
၅	အခြားပစ္စည်းများ	ကျပ် + ၅	အကျိုးရှိစေရန် အားပေးဆောင်ရွက်ပေးရန် တောင်းဆိုခြင်း

ထိုအခါတွင် အကျိုးရှိစေရန် အားပေးဆောင်ရွက်ပေးရန် တောင်းဆိုခြင်း

အကျိုးရှိစေရန် အားပေးဆောင်ရွက်ပေးရန် တောင်းဆိုခြင်း
 ၂၀၁၀.၀၂.၂၀

၁၂။ အစည်းအဝေးမှတ်တမ်းများ

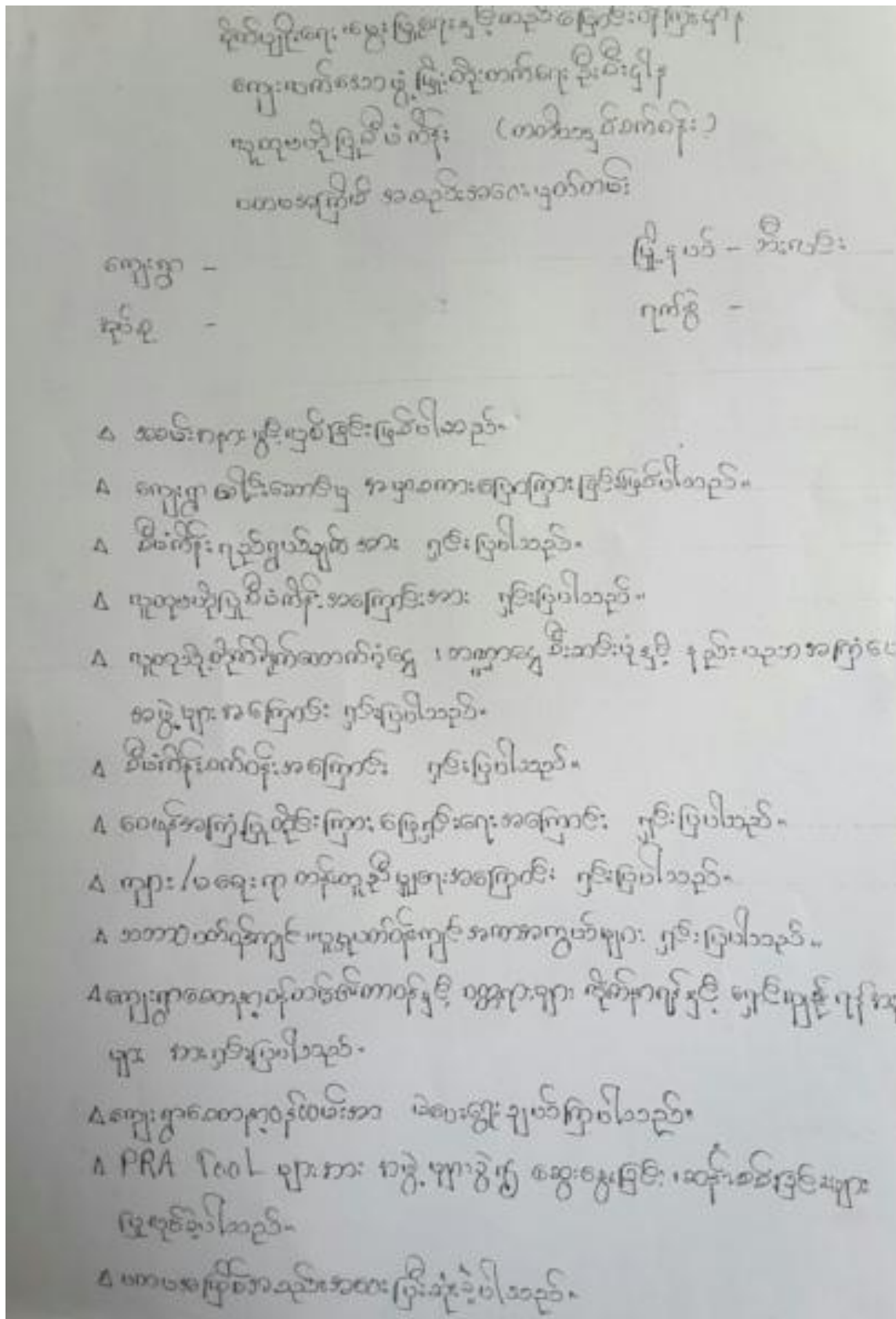

၁၃။ကဏ္ဍအလိုက် အခက်အခဲမှတ်တမ်း

.....ကျောင်းရွာကျေးရွာကဏ္ဍအလိုက် ဦးစားပေးဖွံ့ဖြိုးရေးလုပ်ငန်းများ

အခက်ဆက်တွဲ (၄) ခြားနားသော အပိုင်းများအတွက် ဦးစားပေးဖွံ့ဖြိုးရေးလုပ်ငန်းများ

အနုစိချုပ်

မူရင်းအား VPSIC တွင်ထားရှိရပါမည်အခြားဌာနများနှင့် ညှိနှိုင်းရန်အတွက် မိတ္တူအား TPIC သို့ပို့ရပါမည်။

	အဆင့်	လုပ်ငန်း	မည်သူဦးစား မေးလ်	ကျေးရွာမှ တာဝန်ခံသူ(သို့) အုပ်စု	ပြင်ပမှ မည်သူထောက်ပံ့မလဲ
အခြေခံအဆောက်အအုံ	၁	ရွာရွာစုစုလမ်းဖွဲ့ခြင်း	<input checked="" type="checkbox"/> မ <input checked="" type="checkbox"/> ကျား	၂/၆၆၈၁၀၀၀	၂/၃၃၀၀၀၀၀
	၂		<input type="checkbox"/> မ <input type="checkbox"/> ကျား		
	၃		<input type="checkbox"/> မ <input type="checkbox"/> ကျား		
	၄		<input type="checkbox"/> မ <input type="checkbox"/> ကျား		
	၅		<input type="checkbox"/> မ <input type="checkbox"/> ကျား		
အသက်မွေးဝမ်းကျောင်း/ နိုင်ငံခြားရေး	၁	စက်မှုဥစ္စာအိတ်အိတ်	<input type="checkbox"/> မ <input checked="" type="checkbox"/> ကျား		ကျေးရွာ ၆/၆၆၈၁၀၀၀
	၂	ရိက္ခာအိတ်အိတ်	<input checked="" type="checkbox"/> မ <input checked="" type="checkbox"/> ကျား		၆
	၃	ရိက္ခာအိတ်အိတ်	<input checked="" type="checkbox"/> မ <input checked="" type="checkbox"/> ကျား		၆
	၄		<input type="checkbox"/> မ <input type="checkbox"/> ကျား		
	၅		<input type="checkbox"/> မ <input type="checkbox"/> ကျား		
ကျန်းမာရေးနှင့်အထာဂရ	၁	ကျန်းမာရေးစင်တာ	<input checked="" type="checkbox"/> မ <input checked="" type="checkbox"/> ကျား		၆
	၂		<input type="checkbox"/> မ <input type="checkbox"/> ကျား		
	၃		<input type="checkbox"/> မ <input type="checkbox"/> ကျား		
	၄		<input type="checkbox"/> မ <input type="checkbox"/> ကျား		
	၅		<input type="checkbox"/> မ <input type="checkbox"/> ကျား		
ပညာရေး	၁	အခြေခံကျောင်း	<input checked="" type="checkbox"/> မ <input checked="" type="checkbox"/> ကျား	၂/၆၆၈၁၀၀၀	၂/၃၃၀၀၀၀၀
	၂	အခြေခံကျောင်း	<input type="checkbox"/> မ <input checked="" type="checkbox"/> ကျား		
	၃		<input type="checkbox"/> မ <input type="checkbox"/> ကျား		
	၄		<input type="checkbox"/> မ <input type="checkbox"/> ကျား		
	၅		<input type="checkbox"/> မ <input type="checkbox"/> ကျား		
အခြား	၁	ကျေးရွာစုစု	<input checked="" type="checkbox"/> မ <input checked="" type="checkbox"/> ကျား		ကျေးရွာစုစုစုစု
	၂		<input type="checkbox"/> မ <input type="checkbox"/> ကျား		
	၃		<input type="checkbox"/> မ <input type="checkbox"/> ကျား		
	၄		<input type="checkbox"/> မ <input type="checkbox"/> ကျား		
	၅		<input type="checkbox"/> မ <input type="checkbox"/> ကျား		

