

ပြည်ထောင်စု သမ္မတ မြန်မာနိုင်ငံတော်အစိုးရ
စိုက်ပျိုးရေး၊ မွေးမြူရေးနှင့် ဆည်မြောင်းဝန်ကြီးဌာန
ကျေးလက်ဒေသဖွံ့ဖြိုးတိုးတက်ရေးဦးစီးဌာန
ဘီးလင်းမြို့နယ်

National Community Driven Development Project
လူထုပဟိုပြုစီမံကိန်း



ကျေးရွာဖွံ့ဖြိုးရေးအစီအစဉ်
Village Development Plan (VDP)

ဘီးလင်း မြို့နယ်

၂၀၁၈ ခုနှစ်

ညောင်ပလ္လင်ကျေးရွာအုပ်စု

ညောင်လန်းကျေးရွာ

မာတိကာ

စဉ်	အကြောင်းအရာ	စာမျက်နှာ
၁။	မာတိကာ	၁
၂။	ဘီးလင်းမြို့နယ်မြေပုံ	၂
၃။	ကျေးရွာအုပ်စုမြေပုံ	၃
၄။	ကျေးရွာအခြေခံအချက်အလက်များ	၄-၅
၅။	လူထုပူးပေါင်းပါဝင်သော လူမှုဆန်းစစ်ခြင်းနှင့် အကဲဖြတ်ခြင်း လုပ်ငန်းစဉ် (PSA/PRA) အကျဉ်ချုပ်ဇယား	၆
၆။	(က) လူမှုရေး အရင်းအမြစ်ပြုပြင်မှုနှင့် သုံးသပ်ချက်	၇-၈
	(ခ) ဥက္ကဋ္ဌာနေ ကြွယ်ဝမှု အဆင့်အတန်း သတ်မှတ်ခြင်းနှင့် အသက်မွေးဝမ်း ကျောင်း ပြဇယားနှင့် သုံးသပ်ချက်များ	၉-၁၀
	ဂ။ အရင်းအမြစ် ပိုင်ဆိုင်မှု သုံးသပ်ခြင်း	၁၁-၁၂
	ဃ။ ရာသီခွင်ပြ ပြက္ခဒိန်နှင့် သုံးသပ်ခြင်း	၁၃-၁၅
	င။ ပင့်ကူအိမ်သုံးသပ်ခြင်း	၁၆-၁၇
	စ။ ဗင်းကာချပ်	၁၈-၁၉
	ဆ။ အမျိုးသား/အမျိုးသမီး အခက်အခဲများ	၂၀
	ဇ။ ကျေးရွာမျှော်မှန်းချက် (အမျိုးသား/အမျိုးသမီး)	၂၁
၇။	ကော်မတီဝင်များရွေးချယ်ခြင်းနှင့် ကျေးရွာဖွံ့ဖြိုးရေးအစီအစဉ်ဆောင်ရွက်မှုမှတ်တမ်း ခါတ်ပုံများ	၂၂
၈။	ကော်မတီဝင်များစာရင်း	၂၃
၉။	ကျေးရွာ အချက်အလက်ပုံစံ(၁)	၂၄-၂၆
၁၀။	စီမံကိန်း အချိန်စက်ဝန်းအချိန်ဇယား(ပုံစံ ၂)	၂၇-၂၈
၁၁။	ကျေးရွာဖွံ့ဖြိုးရေးဦးစားပေးအစီအစဉ်(ပုံစံ ၃)	၂၉-၃၁
၁၂။	အစည်းအဝေးမှတ်တမ်းများ	၃၂
၁၃။	ကဏ္ဍအလိုက် အခက်အခဲမှတ်တမ်း	၃၃

ဘီးလင်းမြို့နယ် အခြေပြမြေပုံ



ညောင်ပုလင်ကျေးရွာအုပ်စုပြမြေပုံ

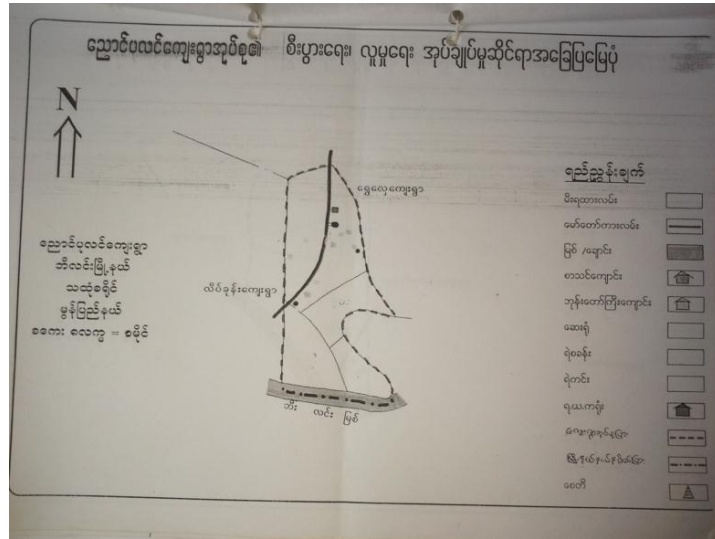

၃။ ညောင်ပုလင်ကျေးရွာအုပ်စုတွင် ပါဝင်သော ကျေးရွာများစာရင်း

၁။ ညောင်ပုလင်

၂။ ညောင်လန်း

၃။ သံပုရာပင်ဆိပ်

၄။ ကျေးရွာ အခြေခံအချက်အလက်များ

ကျေးရွာအတွင်းရှိ စုစုပေါင်းအိမ်ထောင်စုနှင့် လူဦးရေ

အိမ်ထောင်စု	ကျား	မ	စုစုပေါင်း
၂၂၇	၅၆၆	၅၂၂	၁၀၈၈

လူနည်းစု၊လူမျိုးစု အိမ်ထောင်စု

အမျိုးအစား	အိမ်ထောင်စု	ကျား	မ	စုစုပေါင်း
ပအိုဝ်	၉၃	၂၅၅	၃၁၅	၅၇၀
ကရင်	၂	၆	၃	၉
ဗမာ	၁၃၀	၃၀၀	၂၀၀	၅၀၀
လူမျိုးစုရော	၂	၅	၄	၉

ထိခိုက်လွယ် အိမ်ထောင်စု

ထိခိုက်လွယ်အုပ်စု	အိမ်ထောင်စု	ကျား	မ	စုစုပေါင်း
သက်ကြီးရွယ်အို				
အမျိုးသမီးဦးဆောင်	၃၀			
မသန်စွမ်း				
မြေယာမဲ့				

ကျေးရွာရှိ အခြေခံအဆောက်အအုံများ

ပညာရေး	ခြံစံပါ	ကျန်းမာရေး	ခြံစံပါ	ဘာသာရေး	ခြံစံပါ
အထက်တန်းကျောင်း		ဆေးရုံ		ဘုရား/စေတီ	✓
အလယ်တန်းကျောင်း		ကျန်းမာရေးဌာန		ဘုန်းကြီးကျောင်း	✓
မူလတန်းကျောင်း	✓	ကျန်းမာရေးဌာနခွဲ		ဟိန္ဒူဘုရားကျောင်း	
မူကြိုကျောင်း		ဆေးခန်း		ခရစ်ယာန်ဘုရားကျောင်း	
အခြား		အခြား		ဗလီ	
မှတ်ချက်		မှတ်ချက်		မှတ်ချက်	

အဓိကစီးပွားရေးလုပ်ငန်းများ

စိုက်ပျိုးရေး	မွေးမြူရေး	အသေးစားစီးပွားရေးလုပ်ငန်းများ	အခြား

ကျေးရွာအတွင်း အဓိကပိုင်ဆိုင်မှုများ

ကျေးရွာပိုင်ဆိုင်မှုများ	စိုက်ပျိုးရေး	စားကျက်မြေ	သစ်တောမြေ	သဲ/ကျောက်ရရှိမှု	ရေတွင်း/ရေကန်	စက်ရေတွင်း
အရေအတွက်						
ကျေးရွာပိုင်ဆိုင်မှုများ						
အရေအတွက်						

ကျေးရွာအတွင်း အခြားပိုင်ဆိုင်မှုများ

ကျေးရွာပိုင်ဆိုင်မှုများ	ရေတင်စက်	ထွန်	ထယ်	ကျွဲ	နွား	အခြား
အရေအတွက်						
ကျေးရွာပိုင်ဆိုင်မှုများ						
အရေအတွက်						

အခြားကျေးရွာရှိ အသုံးပြုနိုင်သော အရင်းအမြစ်/အချက်အလက်များ

အရင်းအမြစ်	ဆေးခန်း	မူလတန်းကျောင်း	ဈေး	ကျွမ်းကျင်လုပ်သား	လုပ်သား	မြေတူးစက်	လမ်းကြိုတ်စက်
အရေအတွက်							

၅။ လူထုပူးပေါင်းပါဝင်သော လူမှုဆန်းစစ်ခြင်းနှင့် အကဲဖြတ်ခြင်း လုပ်ငန်းစဉ် (PSA/PRA) အကျဉ်ချုပ်ဖော်ပြချက်

လူထုပူးပေါင်းပါဝင်သော လူမှုဆန်းစစ်ခြင်းနှင့် အကဲဖြတ်ခြင်း လုပ်ငန်းစဉ် (PSA/PRA) အကျဉ်ချုပ်ဖော်ပြချက်

နံပါတ်	အကြောင်းအရာ	ရက်စွဲ	ဦးတည်ချက်	စက်ရောက်သူ			အဓိကဆွေးနွေးရမည့်အရာများ
				ကျား	မ	စုစုပေါင်း	
၁	လူမှုစီးပွားအဆင့်သတ်မှတ်ခြင်း (wealth ranking)		ရွာသားအထဲမှ အလတ်၊ နှစ်ပါး၊ အလွန်နှစ်ပါးအုပ်စုများ	၈	၆	၁၄	ကျေးရွာလူမှုစီးပွား အုပ်စုများ ဖြိုဖြား သတ်မှတ်နိုင်ရေးအတွက် အခြေခံစံနှုန်းများသတ်မှတ်ခြင်း၊ ကျေးရွာသားများနှင့် အများဆုံးဆောင်ရွက်သည့် သတ်မှတ်ခြင်း
၂	ရာသီဥတုပြောင်းလဲခြင်း (Seasonal Calendar)		ကော်မတီဝင် (အမျိုးသမီးအမျိုးသားများ)	၉	၈	၁၇	ရာသီဥတုပြောင်းလဲမှု၊ သီးနှံများထောင်စိုက်ရေး၊ စေ့စား၊ လုပ်ငန်းများ၊ ချေးငြိုငြော့လုပ်ငန်းများ၊ စမ်းစားပုံစံနှင့် ပြုစောပေးခြင်း
၃	အကျွေးရွာလူမှုဖွဲ့စည်းပုံအခြေခံဇယား (Social map/resource map)		ရပ်မိရပ်မ ကော်မတီဝင်များ	၈	၁၀	၁၈	အိမ်အမျိုးအစားများ၊ အခြေခံအဆောက်အအုံများ၊ လမ်းပန်းဆက်သွယ်ရေးအခြေအနေ၊ လယ်ယာမြေများ၊ မြစ်အချောင်းများ၊ ရေကန်များ၊ ရေကန်များ၊ သစ်တောများ
၄	ပြဿနာပင်ပင် (Problem tree)		အမျိုးသားများကော်မတီဝင်များ				ဆွေးနွေးထားသော အခြေခံအဆောက်အအုံများ၊ အသက်၊ ချေး၊ စမ်းစားကုန်များနှင့် ပညာရေး၊ ကျန်းမာရေး
၅	ပြဿနာပင်ပင် (Problem tree)		အမျိုးသမီးများ				ဆွေးနွေးထားသော အခြေခံအဆောက်အအုံများ၊ အသက်၊ ချေး၊ စမ်းစားကုန်များနှင့် လုပ်ငန်းများ
၆	ကျေးရွာ၏ (၄)နှစ်ခန့်အတွက် အိမ်အခြေခံဖော်ပြချက်		အမျိုးသားအုပ်စုအမျိုးသမီးအုပ်စုလုပ်ငန်းစဉ်နှင့် ရပ်မိရပ်မအုပ်စု				အကျွေးရွာ၏ အခြေခံအဆောက်အအုံနှင့် အဓိက လိုအပ်ချက်များ အပေါ်မူတည်၍ ဆုံးဖြတ်သည်။
၇	အဖွဲ့အစည်းဖွဲ့စည်းပုံ (Venn Diagram)			၁၅	၁၅	၃၀	ကျေးရွာအတွင်းရှိ အဖွဲ့အစည်းများ မည်သည့်အတွက် မည်သည့်အဖွဲ့အစည်းများ ချိတ်ဆက်လုပ်ကိုင်မှု
၈	ပင့်ကူအိမ်ကွန်ယက် (Spider Web)		အမျိုးသားများနှင့် အမျိုးသမီးများ	၆	၁၃	၂၉	အမျိုးသားများနှင့် အမျိုးသမီးများ တန်းတူအခွင့်အရေးများရရှိမှုနှင့် မရရှိသည့် အကြောင်းအရင်းများ
၉	ပြဿနာအခွင့်အရေး၊ လက်ရှိ အခြေအနေနှင့် အခြေခံလမ်းညွှန်ကိန်းများ		ကျေးရွာလူထု				ပြဿနာအခွင့်အရေး၊ လက်ရှိ အခြေအနေကို သိရှိနိုင်ရန်နှင့် အခြေခံလမ်းညွှန်ကိန်းများ

၆။(က)လူမှုရေး အရင်းအမြစ်ပြမြေပုံ

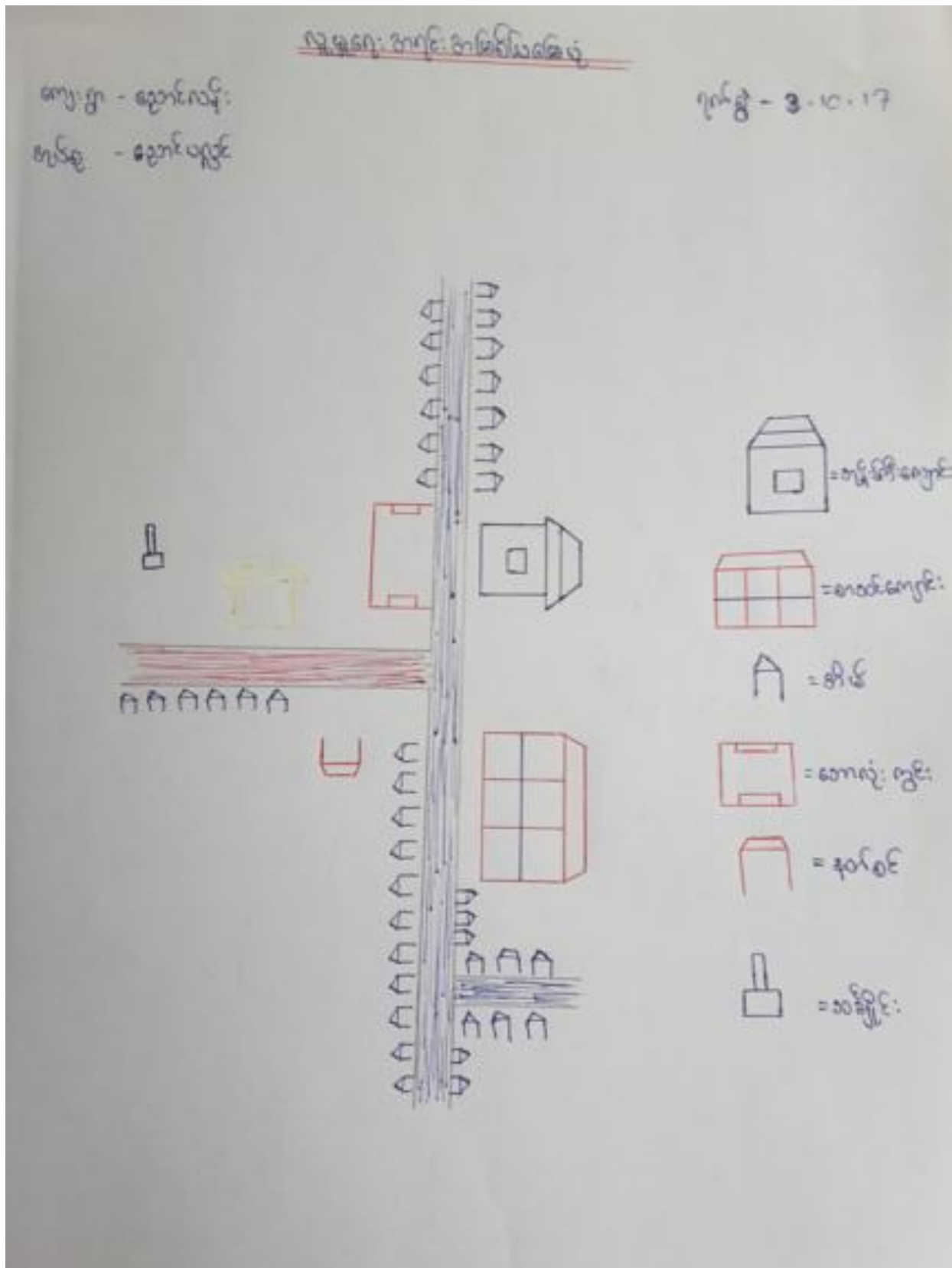

က။လူမှုရေးအရင်းအမြစ်ပြုပြင်ပုံ(သုံးသပ်ချက်)

ကျေးရွာ-ညောင်လန်း

အုပ်စု - ညောင်ပုလင်

နေ့စွဲ- ၃.၁၀.၂၀၁၇

သုံးသပ်ချက်

လူမှုရေးအရင်းအမြစ်ပြုပြင်ပုံ

ကျေးရွာ - ညောင်လန်း

အုပ်စု - ညောင်ပုလင်

ညောင်လန်းကျေးရွာတွင် ဘိုးလင်း၊ နှစ်ဖက်ညောင်ပုလင်ကျေးရွာအုပ်စုတွင် တာဝန်ရှိပါသည်။
ရွာအတွင်းတွင် ကျွန်းကြီးကျောင်း၊ နှစ်ဖက်ကျောင်း၊ ရွာအတွင်းကျောင်း၊ နှစ်ဖက်ကျောင်း၊
အဖိုးအကျောင်း၊ ရွာအတွင်းကျောင်း၊ ရွာအတွင်းကျောင်း၊ ရွာအတွင်းကျောင်း၊ ရွာအတွင်းကျောင်း၊
ကျေးရွာအတွင်းတွင် ရွာအတွင်းကျောင်း၊ ရွာအတွင်းကျောင်း၊ ရွာအတွင်းကျောင်း၊ ရွာအတွင်းကျောင်း၊

ပါဝင်အွေးကောက်သူ = ကျား (၁၀) + မ (၂၀)

စုစုပေါင်း = ၃၀ ဦး

ဦးဆောင်အွေးကောက်သူ = ဒေါ်စုစုစော

ရွာအတွင်းအဖိုးအကျောင်း = ဦးစိုးစိုး

ခ။ဥစ္စာနေ ကြွယ်ဝမှု အဆင့်အတန်း သတ်မှတ်ခြင်းနှင့် အသက်မွေးဝမ်းကျောင်းပြဇယား
 ကျေးရွာ-ညောင်လန်း အုပ်စု - ညောင်ပုလင် နေ့စွဲ- ၃.၁၀.၂၀၁၇

ဥစ္စာနေ ကြွယ်ဝမှုအဆင့်အတန်းသတ်မှတ်ခြင်း

ကျေးရွာ - ဆူးလမ်း

ဦးနယ် - အိမ်နား

ကျေးရွာအုပ်စု - ဆူးလမ်း

ရက်စွဲ - ၉.၁၀.၁၇

အမျိုးအစား	ပိုင်ဆိုင်မှု	အသက်မွေးဝမ်းကျောင်း	တိပ်ဆောင်စု
မြေလည်	ကယ်၊ ဝါး၊ နှမ်း၊ နှမ်း၊ သား၊ နှမ်း၊ နှမ်း၊ ကယ်၊ နှမ်း၊ နှမ်း၊ ခိုင်၊ ကယ်	ကယ်လုပ်ငန်း၊ လုပ်ငန်း၊ လုပ်ငန်း၊ မြေညီအားလုပ်ငန်း	၁၀ စု
အလယ်အလတ်	ကယ်၊ နှမ်း၊ နှမ်း၊ ခိုင်၊ ကယ်၊ နှမ်း၊	ကယ်လုပ်ငန်း၊ ကယ်လုပ်ငန်း၊ လုပ်ငန်း၊ ကယ်လုပ်ငန်း၊ မြေညီအားလုပ်ငန်း၊ လုပ်ငန်း၊ နှမ်း၊ နှမ်း	၁၀၀ စု
မမြေလည်	ကယ်၊ နှမ်း၊ ခိုင်	ကယ်လုပ်ငန်း၊ ကယ်လုပ်ငန်း၊ လုပ်ငန်း၊ နှမ်း၊ နှမ်း	၁၂၇ စု

ပါဝင်ဆွေးနွေးသူ - ကျား (၁၀) ဦး၊ မ (၁၅) ဦး
 စုစုပေါင်း - ၂၅ ဦး

ဦးဆောင်ဆွေးနွေးသူ - နော်လင်း
 မှတ်တမ်းတင်သူ - နော်လင်း

၈။အရင်းအမြစ် ပိုင်ဆိုင်မှု သုံးသပ်ခြင်း

ကျေးရွာ-ညောင်လန်း

အုပ်စု - ညောင်ပုလင်

နေ့စွဲ- ၃.၁၀.၂၀၁၇

အရင်းမြစ်များအပေါ်ပိုင်ဆိုင်မှုနှင့် အသုံးချနိုင်မှု

ကျေးရွာ - ညောင်လန်း
 ကျေးရွာအုပ်စု - ညောင်ပုလင်

ပြင်ဆင် - ဦးစိန်
 ရက်စွဲ - ၃.၁၀.၁၇

ကျား	မ	ကျား + မ
စိုက်ပျိုးရေး	တက်ရောက်	စိုက်ပျိုးရေး
ကပ်ကပ်	ဈေးရောင်း	ကပ်ကပ်
လက်သား	စိုက်ပျိုးရေး	ဈေးရောင်း
ငါးဖမ်း	ကပ်ကပ်	ကျား
ပျိုးရုံ	ကျား	
ကားမောင်း		
ကျား		

ပါဝင်ဆွေးနွေးသူ - ကျား (၁၅)ဦး၊ မ (၁၄)ဦး
 ဝန်ထမ်း - ၅ဦး

ဦးဆောင်ဆွေးနွေးသူ - ဦးစိန်
 မှတ်တမ်းတင်သူ - ဦးစိန်

ဃ။ ရာသီခွင်ပြ ပြက္ခဒိန်

ကျေးရွာ-ညောင်လန်း

အုပ်စု - ညောင်ပုလင်

နေ့စွဲ- ၃.၁၀.၂၀၁၇

ရာသီခွင်ပြဇယား

ကျေးရွာ - မောင်လန်း
ကျေးရွာအုပ်စု - မောင်ပုလင်

မြို့နယ် - ဟိုလင်း
ရက်စွဲ - ၅.၁၀.၁၇

အကြောင်းအရာ	တန်ခူး	တဆုန်	နယုန်	ဝါဆို	ဝါခေါင်	တော်သလင်း	သီတင်းကျွတ်	တန်ဆောင်မုန်း	နတ်တော်	ပြာသို	တပို့တွဲ	တပေါင်း
ရာသီဥတုအခြေအနေ												
စိုက်ပျိုးရေး												
မွေးမြူရေး	←			ဦး	ဝက်	ကက်	ခဲ	ခွဲ	ဖူး	စိတ်		→
ပင်ငွေ		←									→	
အလုပ်များသောကာလ	နည်း	သင်	ဖျား	ဖျား	နည်း	နည်း	သင်	ဖျား	ဖျား	နည်း	ဖျား	ဖျား
ကျန်းမာရေး	သင်	သင်	သင်	ဝမ်းရောဂါ	ဖျား နှာ							
ပွဲတော်လ	အင်္ဂါစွဲ	မောင်လှ ခရီးစဉ်	-	ဝါဆိုအင်္ဂါ	-	-	ဖိုးဖျားပွဲ ကဆိန်	-	-	-	-	-

ပါဝင်ဆွေးနွေးသူ - ကျား ၆၂၁ ဦး + မ ၁၅၁ ဦး

စုစုပေါင်း - ၇၇၂ ဦး

၁ - ဝ

၂ - ဖိုး

၃ - ဝါး

၄ - နေ

၅ - ဝ

၆ - ဝ

၇ - ဝ

၈ - ဝ

၉ - ဝ

ဦးဆောင်ဆွေးနွေးသူ - နော်လှအေး

မှတ်တမ်းတင်သူ - ဒေါ်စာကစွဲ

(c) ပင့်ကူအိမ်သုံးသပ်ခြင်း

ကျေးရွာ-ညောင်လန်း

အုပ်စု - ညောင်ပုလင်

နေ့စွဲ- ၃.၁၀.၂၀၁၇

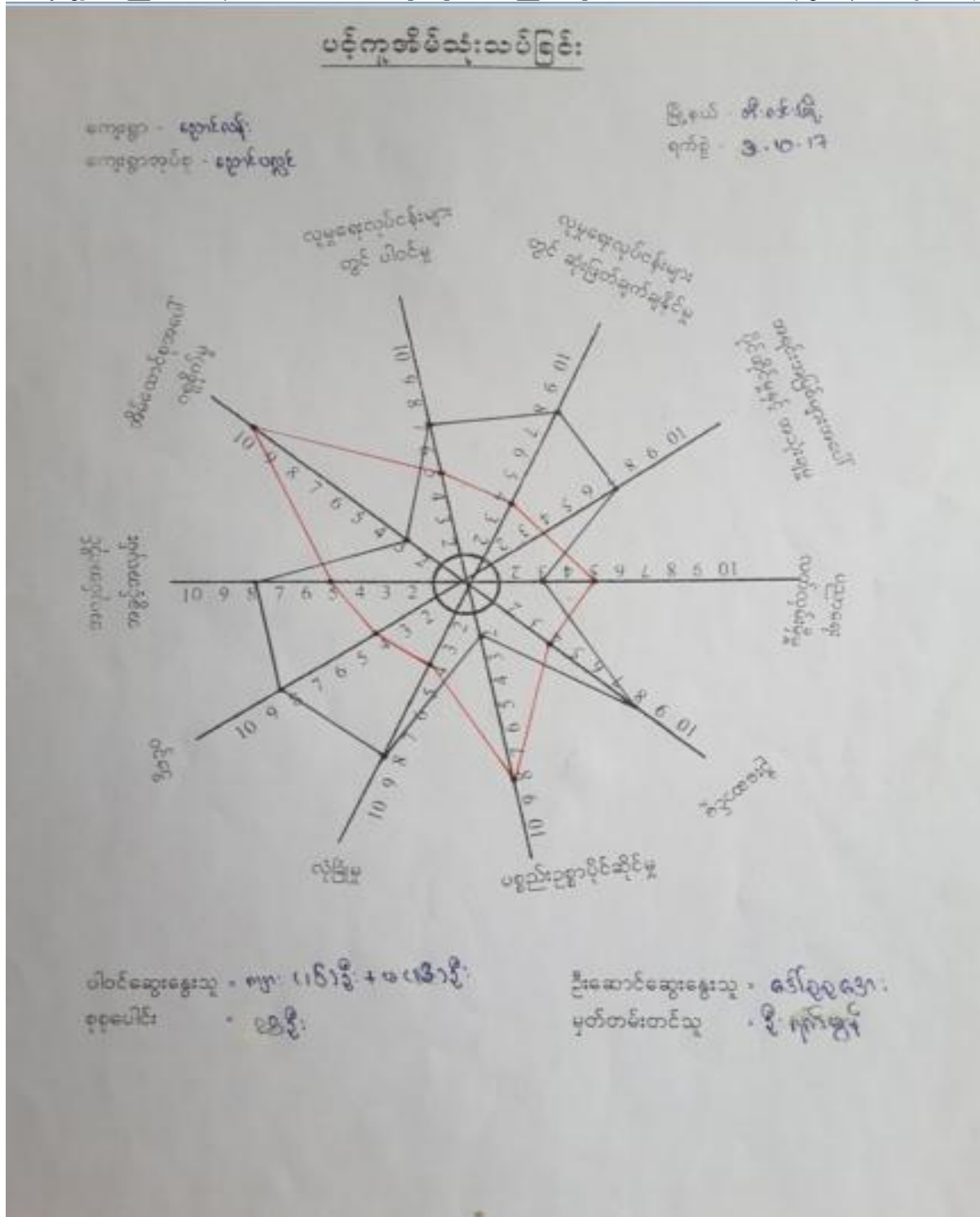

သုံးသပ်ချက်

ပင်လူ ဝါးစံ ဆုံး ဆဲးခြင်း

ပေါင်းလင်း၊ ကျေးရွာ၏ ပင်လူ ဝါးစံ ဆုံး ဆဲးခြင်းတွင် အမျိုးသားနှင့် အမျိုးသမီး ဝါးစံ ဆုံး ဆဲးသပ်ချက် များ -

လူမှုရေးတွင် ဆုံး ဆဲးသပ်ချက်များ

လူမှုရေး ဆုံး ဆဲးသပ်ချက်များတွင် အမျိုးသားများသည် အမျိုးသမီး များ ထက် များ ကာ အမျိုးသား ၈၇ ဂြိုဟ်း၊ အမျိုးသမီး ၇၇ သာ ဂြိုဟ်းကောင်း ရွေး ဂုဏ်ထူး

အရင် ခေတ်များ အပေါ် ပိုင်ဆိုင်မှုနှင့် အသုံးချမှု

အရင်ခေတ်များ အပေါ် ပိုင်ဆိုင်မှုနှင့် အသုံးချမှုတွင် အမျိုးသားများ ကာ အမျိုးသမီးများ ထက် ပိုများ ကောင်း ရွေး ဂုဏ်ထူး အမျိုးသား ၇၇ ဂြိုဟ်း၊ အမျိုးသမီး ၅၇ ဂြိုဟ်းကောင်း ရွေး ဂုဏ်ထူး

ပညာရေးလက်လှမ်း ခြုံမှု

ပညာရေးလက်လှမ်း ခြုံမှုတွင် အမျိုးသမီး များ ကာ အမျိုးသား များ ထက် အားသာ ကောင်း ရွေး ဂုဏ်ထူး အမျိုးသမီး ၇၇ ဂြိုဟ်း၊ အမျိုးသား များ ကာ အား ဂြိုဟ်းကောင်း ရွေး ဂုဏ်ထူး

ဦးဆောင်မှု

ဦးဆောင်မှုတွင် အမျိုးသား များ ကာ အမျိုးသမီး များ ထက် အားသာ ကောင်း ကောင်း ရွေး ဂုဏ်ထူး အမျိုးသား များ ကာ ၈၇ ဂြိုဟ်း၊ အမျိုးသမီး များ ကာ ၇၇ သာ ဂြိုဟ်းကောင်း ရွေး ဂုဏ်ထူး

ပစ္စည်းပစ္စာ ပိုင်ဆိုင်မှု

ပစ္စည်းပစ္စာ ပိုင်ဆိုင်မှုတွင် အမျိုးသမီး များ ကာ အမျိုးသား များ ထက် အားသာ ကောင်း ရွေး ဂုဏ်ထူး အမျိုးသမီး များ ကာ ၈၇ ဂြိုဟ်း၊ အမျိုးသား များ ကာ ၇၇ သာ ဂြိုဟ်းကောင်း ရွေး ဂုဏ်ထူး

လုံခြုံမှု

လုံခြုံမှုတွင် အမျိုးသား များ ကာ အမျိုးသမီး များ ထက် လုံခြုံမှု ပိုမို ပိုင်ဆိုင် ကောင်း ရွေး ဂုဏ်ထူး အမျိုးသား များ ကာ ၈၇ ဂြိုဟ်း၊ အမျိုးသမီး များ ကာ ၇၇ သာ ဂြိုဟ်းကောင်း ရွေး ဂုဏ်ထူး

ဝင်ငွေ

ဝင်ငွေ အရမ်းတွင် အမျိုးသား များ ကာ အမျိုးသမီး များ ထက် ပိုများ ကောင်း ကောင်း ရွေး ဂုဏ်ထူး အမျိုးသား များ ကာ ၈၇ ဂြိုဟ်း၊ အမျိုးသမီး များ ကာ ၇၇ သာ ဂြိုဟ်းကောင်း ရွေး ဂုဏ်ထူး

အလွင်အကျင့်အဖွင့်-အလမ်း:

အလွင်အကျင့်အဖွင့်, အလမ်း: အပေးခေါင်, အဖျိုး: သား: များ: ကအဖျိုး: သမီး: များ: ထက် အဖွင့်, လမ်း
မို့ များ: မိကင်း: တွေ, ၇၀၀၀၀၀ = အဖျိုး: သား: များ: က ၀.၇, ဂြိုဟ်: အဖျိုး: သမီး: များ: က ၀.၇ ဂြိုဟ်ကင်း: တွေ, ၇၀
၀၀၀၀

အိမ်ထောင်စုအပေါ်ဂရုစိုက်မှု

အိမ်ထောင်စုအပေါ်ဂရုစိုက်မှုတွင် အဖျိုး: သမီး: များ: က အဖျိုး: သား: များ: ထက် မို့ မို့ ဂရုစိုက်
မိကင်း: တွေ, ၇၀၀၀၀၀, အဖျိုး: သမီး: များ: က ၁၀.၇, အိမ်ထိုင် ဂြိုဟ်: အဖျိုး: သား: များ: က ၀.၇, သာဂြိုဟ်ကင်း: တွေ,
၇၀၀၀၀၀

ဂူခရေ: တွင်ပါဝင်မှု

ဂူ ခရေ: တွင် ပါဝင် မှ တွင် အဖျိုး: သား: များ: က အဖျိုး: သမီး: များ: ထက် မို့ မို့ ပါဝင် ကင်း:
တွေ, ၇၀၀၀၀၀ = အဖျိုး: သား: များ: က ၇.၇, ဂြိုဟ်: အဖျိုး: သမီး: များ: က ၀.၇, ဂြိုဟ်ကင်း: တွေ, ၇၀၀၀၀၀

စ။မင်းကာချပ်

ကျေးရွာ-ညောင်လန်း

အုပ်စု - ညောင်ပုလင်

နေ့စွဲ- ၃.၁၀.၂၀၁၇

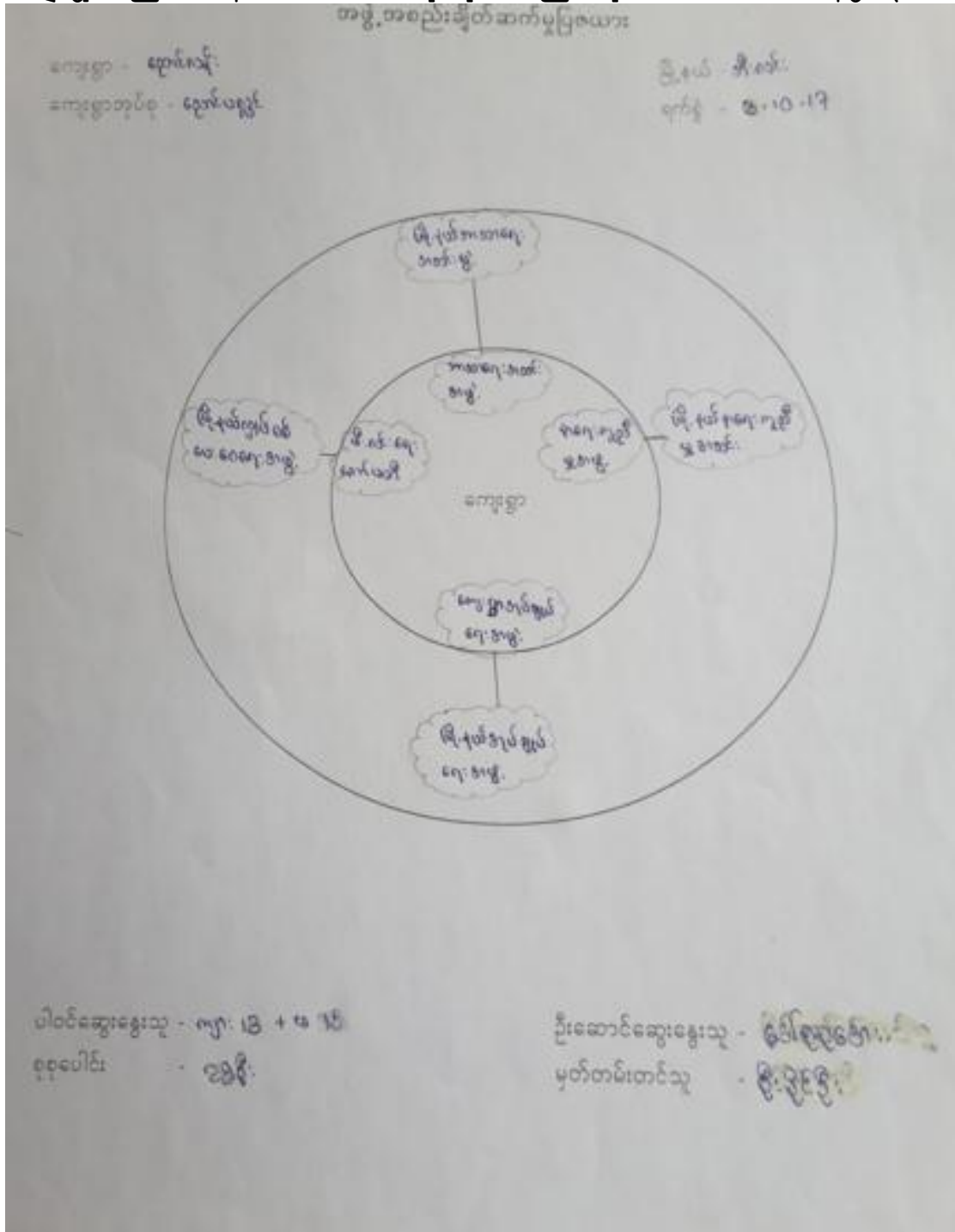

သုံးသပ်ချက်

အဖွဲ့အစည်းချိတ်ဆက်မှုပြဇယား

ကျေးဇူး - လှောင်လန်

ဦးနုမ - ဇီးလင်း

ကျေးဇူးတပ်စု - လှောင်ပုလဲ

ရက်စွဲ - ၁၀.၁၀.၂၀

စဉ်	ကျေးဇူးအတွင်းရှိ အဖွဲ့အစည်းများ	စဉ်	ကျေးဇူးပြင်ပရှိ အဖွဲ့အစည်းများ
၁	ကျေးဇူးတပ်စုအဖွဲ့	၁	ဦးနုမအဖွဲ့
၂	ကျေးဇူးတပ်စုအဖွဲ့	၂	ဦးနုမအဖွဲ့
၃	ကျေးဇူးတပ်စုအဖွဲ့	၃	ဦးနုမအဖွဲ့
၄	ဦးနုမအဖွဲ့	၄	ဦးနုမအဖွဲ့

ပါဝင်ဆွေးနွေးသူ - ကျား (၁၆) ဦး၊ မ (၁၆) ဦး

ဦးဆောင်ဆွေးနွေးသူ - ဒေါ်ခင်စု

စုစုပေါင်း - ၃၂ ဦး

မှတ်တမ်းတင်သူ - ဒေါ်ခင်စု

ဆ။အမျိုးသား/အမျိုးသမီး အခက်အခဲများ

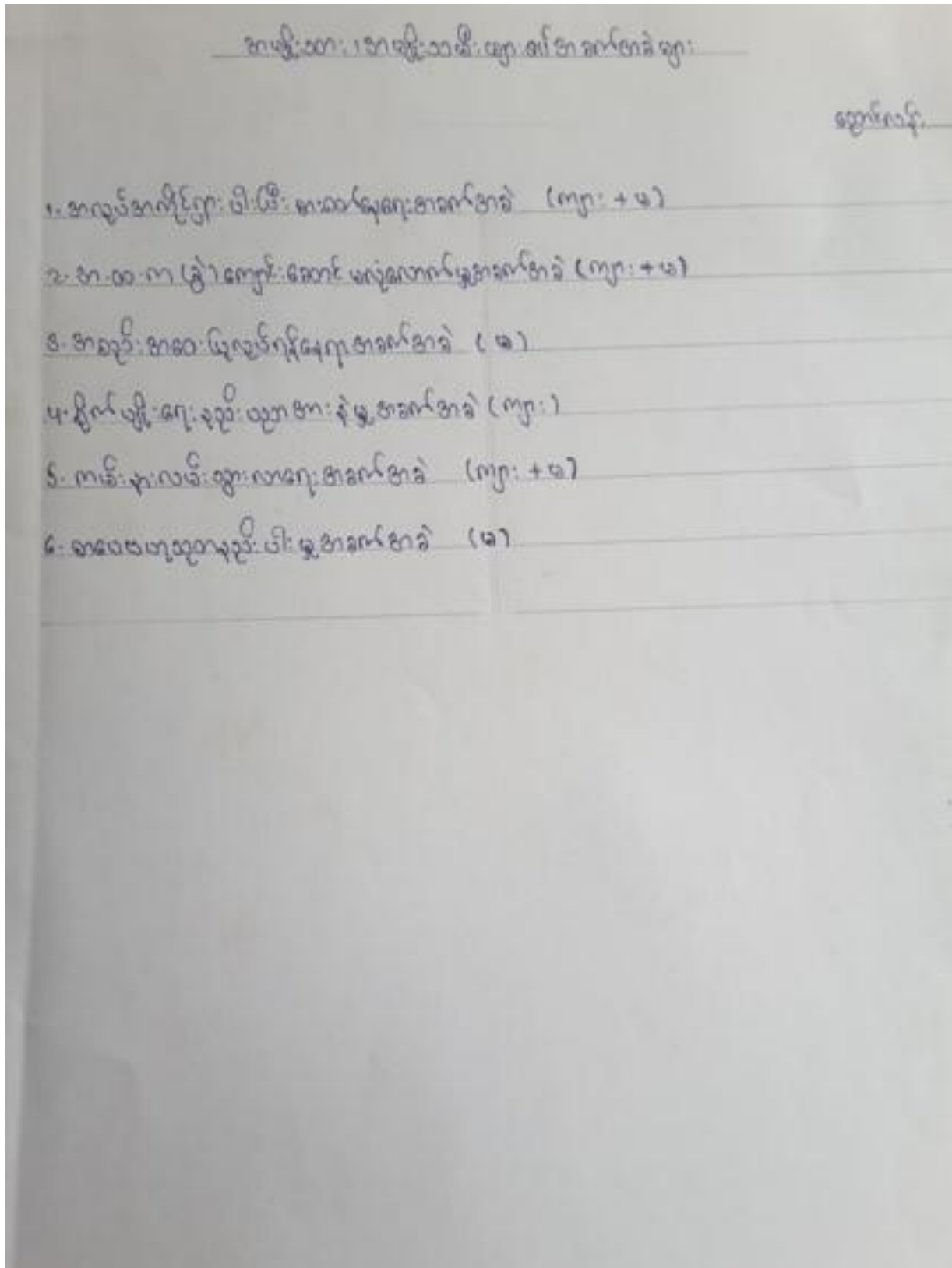

ဈာန်ကျေးရွာမှော်မှန်းချက် (အမျိုးသား/အမျိုးသမီး)

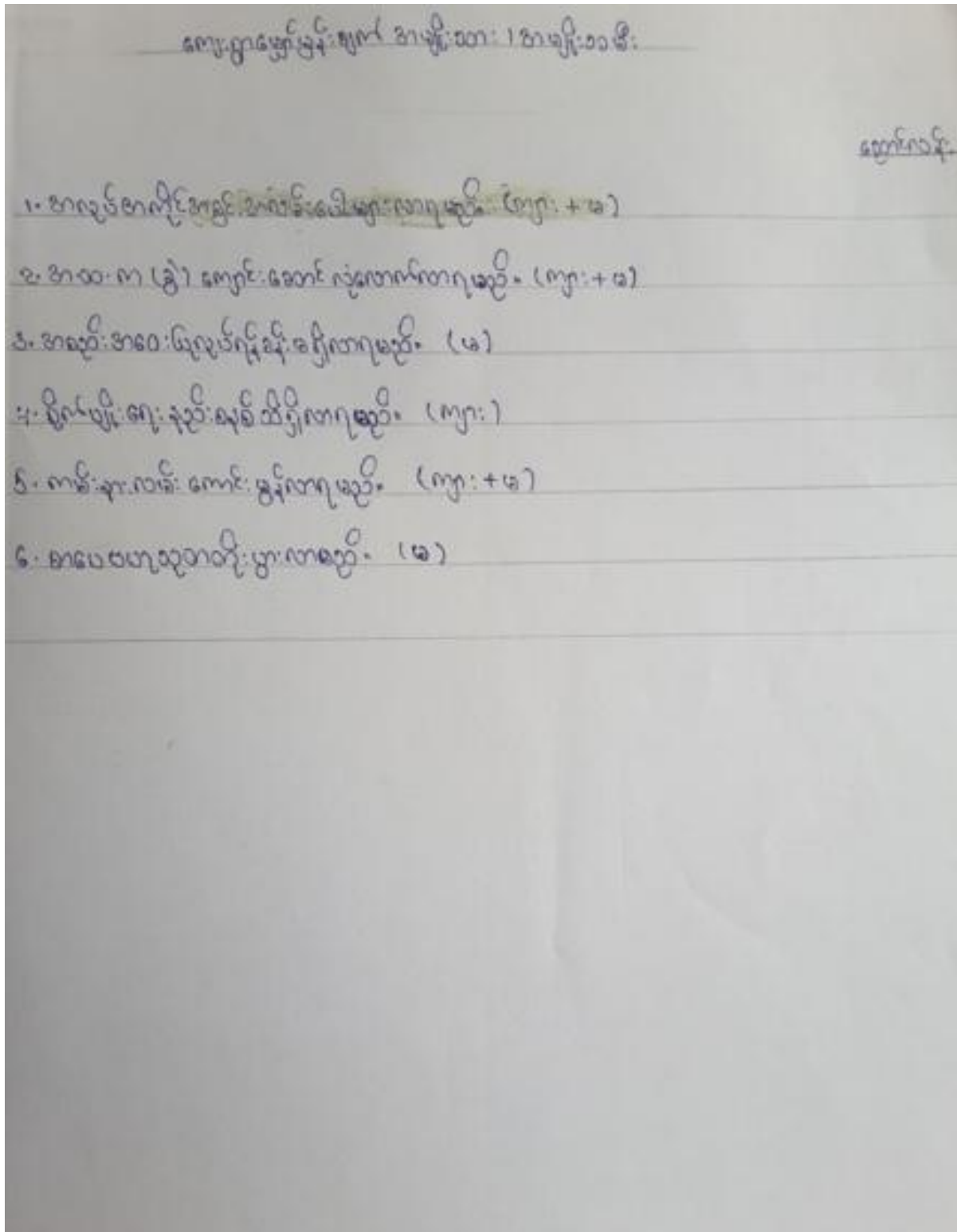

၇။ကော်မတီဝင်များရွေးချယ်ခြင်းနှင့်ကျေးရွာဖွံ့ဖြိုးရေးအစီအစဉ်ဆောင်ရွက်မှုမှတ်တမ်းခါတ်ပုံများ



၈။ ကော်မတီဝင်များစာရင်း

ကျေးရွာ-ညောင်လန်း

အုပ်စု - ညောင်ပုလင်

နေ့စွဲ- ၃.၁၀.၂၀၁၇

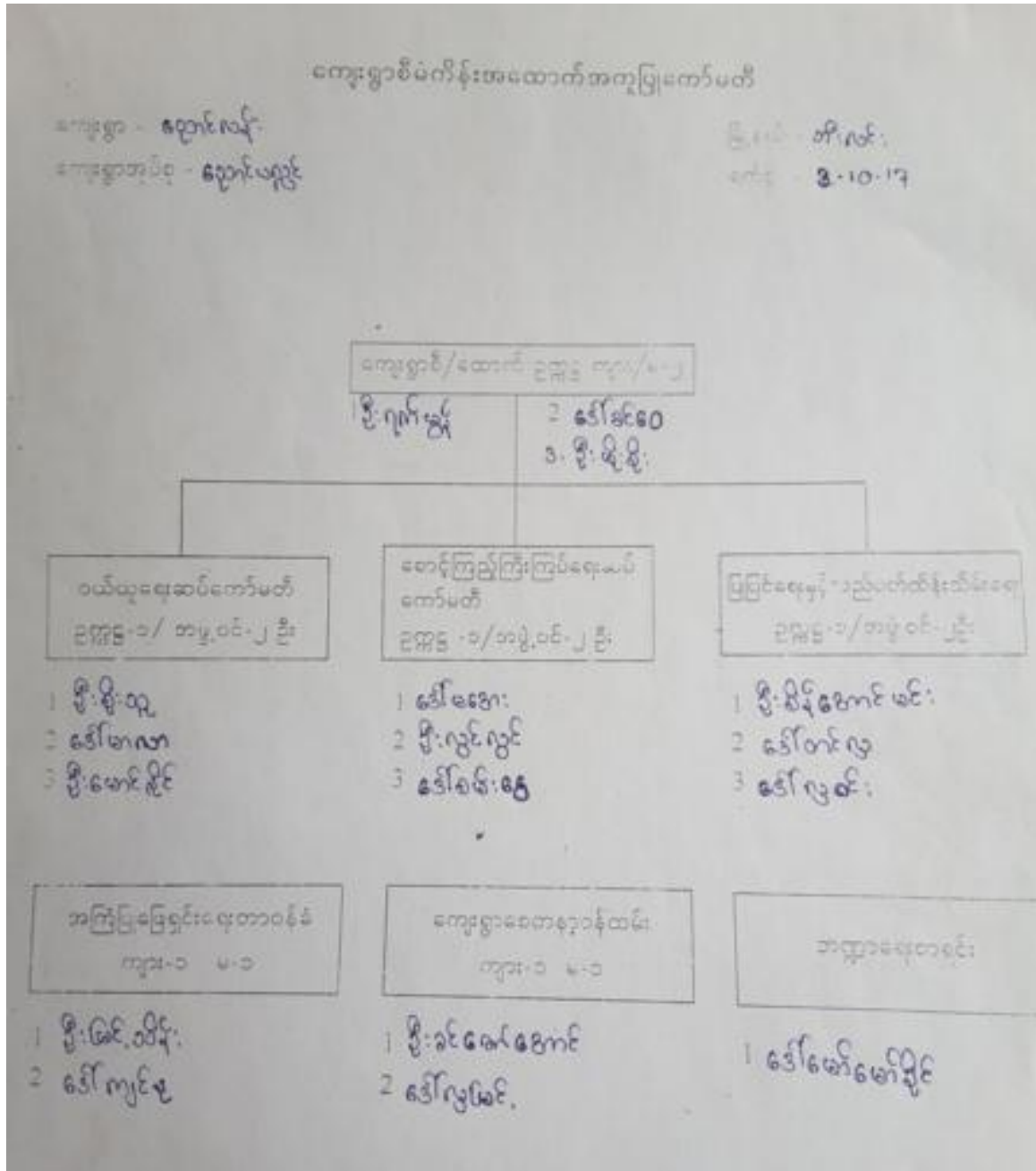

၉။ကျေးရွာ အချက်အလက်ပုံစံ(၁)

ပုံစံ - ၈ - ၁ ကျေးရွာအခြေအခင်းအချက်အလက်များ (Form PC 1)

လယ်ထွက်နှုန်း၊ ကျေးရွာတစ်ရွာသို့ ပထမဆုံးမိတ်ဆက်ခေါ် သွားရောက်သောအခါ လူထုစည်းရုံးရေးများသည် ကျေးရွာ
ခေါင်းဆောင်များအား ကျေးရွာအချက်အလက်များကို မေတ္တာရပ်ခံ၍ တောင်းခံရသည်။ ဤအချက်အလက်များကို စီမံကိန်း
မိတ်ဆက်အစည်းအဝေးတိုင်မီတောင်းခံရမည်။ စီမံကိန်းမိတ်ဆက်အစည်းအဝေးတွင် လူထုစည်းရုံးရေးများသည် ဤအချက်အလက်
များအား စစ်ဆေးပြီး မှန်ကန်အောင်ပြုလုပ်ရမည်။ ဤအချက်အလက်တွင် လူထုစည်းရုံးရေးများမှ သတင်းအချက်အလက်ထိသို့, Tablets မှ
တဆင့် ဖြည့်သွင်းရမည်။

ကျေးရွာခေါင်းဆောင် အမည် ဦးစွန်း	ကျေးရွာခေါင်းဆောင်၏ ဝန်ထုပ် ဇာ - 425362659	လူထုစည်းရုံးရေးမှူး၏ အမည် ဒေါ်စုစုအေး
ပြည်နယ်တိုင်းအသင်း ဦးစွန်း	ဦးစွန်း အီ.အိတ်	ကျေးရွာအုပ်စု လျှောက်ပေးသူ ကျေးရွာ လျှောက်ပေးသူ

က။ လူဦးရေ

လူဦးရေ	အိမ်ထောင်စုအရေအတွက်	ကိုးကွယ်သည့်ဘာသာ	အိမ်ထောင်စုအရေအတွက်
လူဦးရေ (၁) - အမျိုးသမီး	၇	ဘာသာ (၁) - ဗုဒ္ဓ	၇
လူဦးရေ (၂) - အမျိုးသမီး	၇၃	ဘာသာ (၂) -	
လူဦးရေ (၃) - အမျိုးသမီး	၁၅၀	ဘာသာ (၃) -	
လူဦးရေစုစုရော အခြား ဦးစွန်း	၂	ဘာသာစုစုရော အခြား	
မသန်စွမ်းသူများ	၄		
သက်တိုက်ရွယ်သူများ (၆၅ နှစ် နှင့် အထက်)	၃၀၀		
စစ်ဘေးရှောင်	-		

	အမျိုးသား (အရေအတွက်)	အမျိုးသမီး (အရေအတွက်)
လူဦးရေ		
လူဦးရေ (၁) - အမျိုးသမီး	၆	၅
လူဦးရေ (၂) - အမျိုးသမီး	၃၅၅	၃၅
လူဦးရေ (၃) - အမျိုးသမီး	၃၀၀	၃၀၀
အခြား ဦးစွန်း	၅	၄
အိမ်ထောင်စုစုစီ	၁၇၃	၃၀

(ခ) အခြေအခင်းအဆင့် အသုံးအဆောင်များ

စာသင်ကျောင်း	အမှတ် ဖြစ်ပါ	ကျွန်းမာစု	အမှတ် ဖြစ်ပါ	ဘာသာရေး အဆောက် အအုံများ	အမှတ် ဖြစ်ပါ
အထက်တန်းကျောင်း	<input type="checkbox"/>	စောစု	<input type="checkbox"/>	စေတီ	၁
အလယ်တန်းကျောင်း	<input type="checkbox"/>	ကျွန်းမာစုရွာန	<input type="checkbox"/>	ဘုန်းကြီးကျောင်း	၁

ပုလဲတန်းကျောင်း	<input checked="" type="checkbox"/>	ကျွန်းမာစေ့ညွှန်း	<input type="checkbox"/>	ဟိန္ဒူဘုရားကျောင်း	<input type="checkbox"/>
ပုလဲကျောင်း	<input checked="" type="checkbox"/>	ဆေးပေးခန်း	<input type="checkbox"/>	ခေတ်သစ်ကျောင်း	<input type="checkbox"/>
အခြား	<input type="checkbox"/>	အခြား	<input type="checkbox"/>	ဗလီ	<input type="checkbox"/>
				အခြား	<input type="checkbox"/>
မှတ်စုက်		မှတ်စုက်		မှတ်စုက်	

(ဂ) ကျွမ်းကျင်သူများမှတ်တမ်း (ကျေးရွာတွင်နေထိုင်သော သို့မဟုတ် တခြားရွာမှလာရောက်သော ကျွမ်းကျင်သူများ)

(၁) စာသင်ကျောင်း			(၂) ကျွန်းမာစေ့			(၃) လက်မှုပညာရှင်		
	ရွာတွင်နေထိုင်သူ	အခြားရွာမှလာသူ		ရွာတွင်နေထိုင်သူ	အခြားရွာမှလာသူ		ရွာတွင်နေထိုင်သူ	အခြားရွာမှလာသူ
ပုလဲတန်းကျောင်း	<input checked="" type="checkbox"/>	<input checked="" type="checkbox"/>	ဆေးခန်း	<input type="checkbox"/>	<input type="checkbox"/>	လက်သမား	<input checked="" type="checkbox"/>	<input type="checkbox"/>
ပုလဲကျောင်း	<input type="checkbox"/>	<input type="checkbox"/>	လက်ထောက်ကျွန်းမာစေ့	<input type="checkbox"/>	<input type="checkbox"/>	ပန်းချီ	<input type="checkbox"/>	<input type="checkbox"/>
အလယ်တန်းကျောင်း	<input type="checkbox"/>	<input type="checkbox"/>	အမျိုးသမီးကျွန်းမာစေ့	<input type="checkbox"/>	<input type="checkbox"/>	ကျွမ်းကျင်ကျွမ်းကျင်	<input checked="" type="checkbox"/>	<input type="checkbox"/>
ပုလဲကျောင်း	<input checked="" type="checkbox"/>	<input type="checkbox"/>	သားရွာဆရာမ	<input type="checkbox"/>	<input type="checkbox"/>	စေ့စိုက်သူ	<input type="checkbox"/>	<input type="checkbox"/>
အခြား	<input type="checkbox"/>	<input type="checkbox"/>	ပြည်သူ့ကျွန်းမာစေ့လုပ်သား	<input type="checkbox"/>	<input type="checkbox"/>	စက်ပြင်ဆရာ	<input type="checkbox"/>	<input type="checkbox"/>
မှတ်စုက်			မှတ်စုက်			မှတ်စုက်		

(ဃ) ကျေးရွာသို့ရောက်ရှိနိုင်သည့် လမ်းအခြေအနေ / ကျေးရွာတစ်ရွာသည် ၎င်း၏ ကျေးရွာအုပ်စုနှင့် ဆက်သွယ်ထားသော လမ်းအခြေအနေ (အောက်ပါတို့ကိုပိုင်ပါ)

ကျောက်ကြမ်းလမ်း ကက္ကရာလမ်း ကွန်ကရစ်လမ်း မော်တော်ဆိုင်ကယ်လမ်း
 ကျောက်စင်းလမ်း ခြေသားလမ်း လူသွားလမ်း အခြား _____

(င) ကျေးရွာဖွံ့ဖြိုးမှုစီမံခန့်ခွဲမှု

- (၁) လူထုဝဟ်ပြုစီမံခန့်ခွဲမှုစီမံခန့်ခွဲမှု ဤကျေးရွာတွင်ကျေးရွာဖွံ့ဖြိုးမှု စီမံခန့်ခွဲမှုရှိပါသလား? ပိုင်ပါ
ရှိပါသည်/မရှိပါ/မသိပါ
- (၂) ရှိပါလျှင် ဤစီမံခန့်ခွဲမှုကို မည်သည့် ခုနှစ်တွင်ပြင်ဆင်ခဲ့ပါသနည်း? ခုနှစ်...../မသိပါ
- (၃) ဤစီမံခန့်ခွဲမှုကို ဖြည့်ဆည်းပေးခဲ့ပါသလား? ဖြည့်ဆည်း/မဖြည့်ဆည်း/မသိပါ

(စ) ဓနိအကွာအဝေး

- (၁) ဤကျေးရွာ၏ဝဟ်မှ ၎င်းကျေးရွာအုပ်စု၏ဝဟ်အထိ ဓနိပိုင်မည်မျှကွာဝေးသနည်း? မိုင် ၁.၅/မသိပါ
- (၂) ဤကျေးရွာမှ ၎င်းကျေးရွာအုပ်စု၏ဝဟ်အထိ သွားလာရာတွင်ကြာမြင့်သည့်အချိန်

ခြောက်မသွားရာသီတွင်ကြာချိန် ----- ၀.၁၅ ----- ဆော်လာဂျီ/မော်တော်ဆိုင်ကယ်/မြေလွှဲ/လား/မော်တော်ဘုတ်/
 အခြား -----

မိုးရာသီတွင်ကြာချိန် ----- ၀.၁၅ ----- ဆော်လာဂျီ/မော်တော်ဆိုင်ကယ်/မြေလွှဲ/လား/မော်တော်ဘုတ်/
 အခြား -----

၁၀။စီမံကိန်း အချိန်စက်ဝန်းအချိန်ဇယား(ပုံစံ ၂)

စီမံကိန်းအောင်မြင်မှုအဆင့်များ						
စီမံကိန်းအောင်မြင်မှုအဆင့်များ	ခုနှစ်		အစည်းအဝေးတွင်တက်ရောက်သူအရေအတွက်			
	စတင်သည့် ခန့်	ပြီးဆုံးသည့်ခုနှစ်	အမျိုးသား အရေအတွက်	အမျိုးသမီး အရေအတွက်	အိမ်ထောင်စု အရေအတွက်	လူမျိုးစုတက်ရောက်သူ အရေအတွက် နှင့် လူမျိုးစုအမည်
၁။ ကော့ရွာစီမံကိန်း မိတ်ဆက်အစည်းအဝေး	၃-၁၀-၁၇	၃-၁၀-၁၇	၅၈	၈၃	၁၄၀	ဗမာ ၆၁ ပအိုဝ်း ၁၇၄
၂။ ကော့ရွာခွဲ ငြိမ်းရေး စီမံချက်ရေးဆွဲခြင်း အစည်းအဝေး	၅-၁၀-၁၇	၅-၁၀-၁၇	၆၁	၇၇	၁၄၀	ဗမာ ၁၇၄ ပအိုဝ်း ၁၆၆
၃။ ကော့ရွာအုပ်စု လုပ်ငန်းဆုံးဖြတ်ချက်ချသည့် အစည်းအဝေး	၄-၁၀-၁၇	၄-၁၀-၁၇	၆	၇	၁၅	ဗမာ ၁ ပအိုဝ်း ၁၅
၄။ မြို့နယ်အဆင့် စီမံကိန်းရေးဆွဲရေး နှင့် အကောင်အထည်ဖော်ရေးကော်မတီ၏ စီမံကိန်း သုံးသပ်မှု အစည်းအဝေး	၃၀-၁၀-၁၇	၃၁-၁၀-၁၇	မရှိ	မရှိ	မရှိ	မရှိ
၅။ မြို့နယ် စီမံကိန်းရေးဆွဲရေး နှင့် အကောင်အထည်ဖော်ရေး ကော်မတီ၏ဆုံးဖြတ်ချက်ကို ရွာသို့ အသိပေး အကြောင်းကြားသည့် အစည်းအဝေး	၁-၁၂-၁၇	၁-၁၂-၁၇	၆၀	၆၀	၁၁၇	ဗမာ ၁၃၀ ကရင် ၁၃ ပအိုဝ်း ၁၈၄
၆။ စီမံကိန်းလုပ်ငန်းခွဲစီမံချက်ရေးဆွဲခြင်း အစည်းအဝေး						
၆-၁။ စီမံကိန်းလုပ်ငန်း အကောင်အထည်ဖော်ရေးအစီအစဉ် ရေးဆွဲခြင်း	၃၄-၁၂-၁၇	၃၄-၁၂-၁၇	၈	၇	၁၇	ပအိုဝ်း ၁၁၆ ဗမာ ၁၁

၆.၂။ ဝယ်ယူရေးအစီအစဉ် ရေးဆွဲခြင်း	၁၄.၁၂.၁၇	၁၄.၁၂.၁၇	၁၁	၇	၂၀	ပရိတ် ပရိတ် ပရိတ်	၁၀ ၁ ၁
၆.၃။ အလှူငွေကုန်ကျမှု လျာထားအစီအစဉ် ရေးဆွဲခြင်း	၁၄.၁၂.၁၇	၁၄.၁၂.၁၇	၁၁	၇	၂၀	ပရိတ် ပရိတ် ပရိတ်	၁၀ ၁ ၁
၆.၄။ ပြင်/ထိန်းသိမ်းရေးအစီအစဉ် ရေးဆွဲခြင်း							၁
၇။ စီမံကိန်းလုပ်ငန်းခွဲ တိုးတက်မှု စောင့်ကြည့် အစည်းအဝေး							
၇.၁။ အစည်းအဝေး ပထမအကြိမ်	၁၅.၁.၁၈	၁၅.၁.၁၈	၈	၇	၁၇	ပရိတ် ပရိတ်	၁၆ ၁
၇.၂။ အစည်းအဝေး ဒုတိယအကြိမ်	၃၀.၁.၁၈	၃၀.၁.၁၈	၇	၆	၁၅	ပရိတ် ပရိတ်	၁၂ ၁
၇.၃။ အစည်းအဝေး တတိယအကြိမ်	၁၆.၂.၁၈	၁၆.၂.၁၈	၃	၇	၁၀	ပရိတ် ပရိတ်	၁ ၇
၈။ စီမံကိန်းလုပ်ငန်းခွဲ အပြီးသတ်စစ်ဆေးခြင်း အစည်းအဝေး							၁
၉။ လူထုစစ်ဆေးပွဲအစည်းအဝေး							၁

၈	၈
၉	၉
၁၀	၁၀
၁၁	၁၁
၁၂	၁၂

၈။ လူထုဝင်ကိန်း၏ လာမည့် (၄) နှစ်အတွက် အကျုံးပင်သော ဦးစားပေး ဖွဲ့စည်းတက်မှု လုပ်ငန်း အစီအစဉ်များအားဖော်ပြပါ။

အဆင့်	ကျေးဇူးတင်အတွက် ဦးစားပေး ဖွဲ့စည်းတက်မှု လုပ်ငန်းစဉ်များ	အဆိုပြုသူ (အမျိုးသားများ/ အမျိုးသမီးများ/ အမျိုးသား+ အမျိုးသမီး)	ခန့်မှန်းကုန်ကျ စရိတ်	အကျုံးပင်ထားခွင့်ရှိသူ ခန့်မှန်းခြေ အခမဲ့ အတွက်
၁	ကပ်ဝင်းလမ်းဖောက်ခြင်း (၅၅၀၀၀၀)	ကျ. + မ	၂၄၇၆၆၀၀၀/-	၂၀၈၈
၂	ကပ်ဝင်းလမ်းခင်းခြင်း (၅၅၀၀၀၀)	"		၂၀၈၈
၃	ဖောက်ခြင်းစွန့်ပေးခြင်း	"		၂၀၈၈
၄	ကျေးဇူးတင်အတွက်အစီအစဉ်	"		၂၀၈၈
၅	အေးလမ်းခင်းစွန့်ပေးခြင်း	"		၂၀၈၈
၆				
၇				
၈				
၉				
၁၀				
၁၁				
၁၂				
၁၃				
၁၄				
၁၅				
၁၆				

၇) လုပ်ငန်းခွင်အတွက် နည်းစနစ် (၄) နည်းစနစ်အတွက် အကျိုးပေးသော ဦးစားပေး ဖွံ့ဖြိုးတိုးတက်မှု လုပ်ငန်း အစီအစဉ်များအား ဖော်ပြပါ။

အဆင့်	ကျေးဇူးတင်အတွက် ဦးစားပေး ဖွံ့ဖြိုးတိုးတက်မှု လုပ်ငန်းစဉ်များ	အဆိုပြုသူ (အမျိုးသားများ/ အမျိုးသမီးများ/ အမျိုးသား+ အမျိုးသမီး)	အခန်းကဏ္ဍ
၁	နိုင်ငံခြားရေး ဘဏ်တိုက်	ကျား + မ	နိုင်ငံခြားရေး ကဏ္ဍ ဘဏ်အဖွဲ့ဝင် - ကဏ္ဍ ကဏ္ဍ " " "
၂	ရေပေးစနစ် တည်	မ	
၃	အပူပေးစနစ်	မ	
၄	ရေပေးစနစ် တည်	ကျား + မ	
၅			
၆			
၇			
၈			
၉			
၁၀			

ခေါင်းစောင်၊ ကျေးဇူးတင်အတွက် အကျဉ်းချုပ်ဖော်ပြချက် အတည်ပြုသည်။

အမည် မောင်မောင် လက်မှတ် ၅၀ ခရစ်နှစ် ၉.၁၀.၁၇

၁၂။ အစည်းအဝေးမှတ်တမ်းများ

ခိုင်ပျိုရေး၊ ပွေးမြဲရေးနှင့် ဆန္ဒကြီးကြပ်ရေး
 ကျေးဇူးတင်သောပွဲ၊ မြို့တိုးတက်ရေး ဦးစီးဌာန
 ဗဟိုဌာနနှင့် ပြည်ထောင်စု (တပ်မတော်ဝန်ကြီး)၊
 ပထမအကြိမ် အစည်းအဝေး မှတ်တမ်း

ကျေးဇူး - မြို့နယ် - အီးလင်း
 ခိုင်စွဲ - ဂုဏ်စွဲ -

၁ အဝေးကျေးဇူး ဖွဲ့စည်းခြင်းဖြစ်ပါသည်။
 ၂ ကျေးဇူး ခေါင်းဆောင်မှ အမှာစကားပြောကြားခြင်းဖြစ်ပါသည်။
 ၃ စီမံကိန်းရည်ရွယ်ချက်အား ဖွဲ့စည်းပါသည်။
 ၄ ဗဟိုဌာနနှင့် ပြည်ထောင်စု အကြောင်းအား ဖွဲ့စည်းပါသည်။
 ၅ ဗဟိုဌာနနှင့် ပြည်ထောင်စု အကြောင်းအား၊ တက္ကသိုလ်၊ စီးပွားရေးနှင့် ဖွဲ့စည်းပုံအကြံပြု
 ဆွေးနွေး အကြောင်း ဖွဲ့စည်းပါသည်။
 ၆ စီမံကိန်းဝန်ကြီးအကြောင်း ဖွဲ့စည်းပါသည်။
 ၇ ပေးပို့အကြံပြုထိန်းကြား ဖြေရှင်းရေးအကြောင်း ဖွဲ့စည်းပါသည်။
 ၈ ကျား / မိန်းကလေးတို့၏ မျှော်လင့်ချက်အကြောင်း ဖွဲ့စည်းပါသည်။
 ၉ အဘယ့်ပတ်ဝန်းကျင်၊ ပညာပတ်ဝန်းကျင် အကဲအတွယ်များ ဖွဲ့စည်းပါသည်။
 ၁၀ ကျေးဇူးတော်နှင့် ပတ်သက်သည့် ပစ္စည်းများ၊ လိုက်နာမှုနှင့် ပြင်ဆင်မှုများ
 များ အား ဖွဲ့စည်းပါသည်။
 ၁၁ ကျေးဇူးတော်နှင့် ပတ်သက်သည့် အခွင့်အလမ်းများ ဖွဲ့စည်းပါသည်။
 ၁၂ FRA လေ့လာ ပြားအား အဖွဲ့၊ ဖွဲ့စည်းမှု ဆွေးနွေးခြင်း၊ ဆန်းစစ်ခြင်းများ
 ပြုလုပ်ပါသည်။
 ၁၃ ပထမအကြိမ် အစည်းအဝေး ဖွဲ့စည်းပါသည်။

၁၃။ကဏ္ဍအလိုက် အခက်အခဲမှတ်တမ်း

..... ညောင်လန်း ကျေးရွာကဏ္ဍအလိုက် ဦးစားပေးဖွံ့ဖြိုးရေးလုပ်ငန်းများ

လူထုပူးပေါင်းပါဝင်သော လူမှုထမ်းစစ်ခြင်းနှင့် အကဲဖြတ်ခြင်း လုပ်ငန်းစဉ် (PSA/PRA) အကျဉ်းချုပ်စာရင်း

စဉ်	အကြောင်းအရာ	ခုတ် နံ	ဦးတည်ချက်	တက်ရောက်သူ			အဓိကဆွေးနွေးချက်များ
				ကျား	မ	ပေါင်း	
၁	လူမှုစီးပွား အဆင့် သတ်မှတ် ခြင်း (wealth ranking)		ရမ်းသာအလယ် အလတ်၊ နှမ်းပင်း အလွန်နှမ်းပင်းအုပ်စု များ	၈	၆	၁၄	ကျေးရွာလူမှုစီးပွား အုပ်စုများ ဖွဲ့ခြင်း၊ သတ်မှတ်နိုင်ရေး အတွက် အခြေခံနှုန်းများသတ်မှတ်ခြင်း၊ ကျေးရွာသား များနှင့် အများ၊ သဘောတူ ဖွဲ့ခြင်းသတ်မှတ်ခြင်း
၂	ရာသီဥတုပြောင်းလဲမှု (Seasonal Calendar)		ကော်မတီဝင် (အမျိုးသမီးအမျိုးသားများ)	၉	၆	၁၅	ရာသီဥတုဆိုင်ရာ သိရှိမှုများ၊ လယ်ယာလုပ်ငန်းများ၊ နေရာ၊ လုပ်ငန်းများ၊ မွေးမြူရေးလုပ်ငန်းများ၊ စားစား ပုလဲမှု နှင့်ပို့ဆောင်မှုများ
၃	ကျေးရွာလူမှုစီးပွား ဖြန့်ဖြူးမှု စာတမ်း ဖြေရှင်းမှု (Social mapping/resource map)		ရပ်မိရပ်စ ကော်မတီဝင်များ	၈	၁၀	၁၈	သိမ်အမျိုးအစားများ၊ အခြေခံအဆောက်အအုံများ၊ လမ်းပန်းဆက်သွယ်ရေးအခြေအနေ လယ်ယာမြေများ၊ မြစ်အရောင်းများ၊ ရေကန်များ၊ ရေကန်များ၊ သစ်တောများ
၄	ပြဿနာသစ်ဝင် (Problem tree)		အမျိုးသားများကော်မ တီဝင်များ				ဆွေးနွေးထားသော အခြေခံအဆောက်အအုံများ၊ အသက်၊ မွေး၊ ဝမ်းကျောင်းလုပ်ငန်းများ နှင့် ပညာရေး၊ ကျန်းမာရေး
၅	ပြဿနာသစ်ဝင် (Problem tree)		အမျိုးသမီးများ				ဆွေးနွေးထားသော အခြေခံအဆောက်အအုံများ၊ အသက်၊ မွေးဝမ်းကျောင်းလုပ်ငန်းများ
၆	ကျေးရွာ၏ လုံခြုံရေးအခြေအနေ အင်အားစွမ်းအား		အမျိုးသားအုပ်စုအမျိုး သမီးအုပ်စုလူငယ်အုပ် စု၊ ရပ်မိရပ်စအုပ်စု				အကျိုးပြုပြီးစေရန်အခြေခံအားနှင့် အဓိက လိုအပ် မျက်များ အပေါ် မူတည်၍ တုံ့ပြန်သည်။
၇	အဖွဲ့အစည်းဖွဲ့စည်း ဆက်သွယ် (Venn Diagram)			၁၅	၁၆	၃၁	ကျေးရွာအတွင်းရှိ အဖွဲ့အစည်းများ မည်သည့်အတွက် မည်သည့်အဖွဲ့အစည်းများ ဖြစ်ဆက်လုပ်ကိုင်မှု
၈	ပင့်ကူအိမ်ကျန်ထောက် (Spider Web)		အမျိုးသားများနှင့် အမျိုးသမီးများ	၆	၁၅	၂၁	အမျိုးသားများနှင့် အမျိုးသမီးများ တန်းတူ အဖွဲ့အစည်းများ ရရှိမှုနှင့် မရရှိသည့် အကြောင်းအရင်းများ
၉	ပြဿနာအဖွဲ့အစည်း လက်ရှိ အခြေအနေ နှင့် ပြောင်းလဲမှု ညွှန်ကြားခြင်း		ကျေးရွာလူထု				ပြဿနာအဖွဲ့အစည်းလက်ရှိအခြေအနေကို သိရှိနိုင် ရန်နှင့် ပြောင်းလဲမှု ညွှန်ကြားခြင်းများ

