

ပြည်ထောင်စု သမ္မတ မြန်မာနိုင်ငံတော်အစိုးရ
စိုက်ပျိုးရေး၊ မွေးမြူရေးနှင့် ဆည်မြောင်းဝန်ကြီးဌာန
ကျေးလက်ဒေသဖွံ့ဖြိုးတိုးတက်ရေးဦးစီးဌာန
ဘီးလင်းမြို့နယ်



National Community Driven Development Project
လူထုပဟိုပြုစီမံကိန်း



ကျေးရွာဖွံ့ဖြိုးရေးအစီအစဉ်
Village Development Plan (VDP)
ဘီးလင်း မြို့နယ်

၂၀၁၈ ခုနှစ်

မဲလံကျေးရွာအုပ်စု

မဲလံကျောင်းရွာ

မာတိကာ

စဉ်	အကြောင်းအရာ	စာမျက်နှာ
၁။	မာတိကာ	၁
၂။	ဘီးလင်းမြို့နယ်မြေပုံ	၂
၃။	ကျေးရွာအုပ်စုမြေပုံ	၃
၄။	ကျေးရွာအခြေခံအချက်အလက်များ	၄-၇
၅။	လူထုပူးပေါင်းပါဝင်သော လူမှုဆန်းစစ်ခြင်းနှင့် အကဲဖြတ်ခြင်း လုပ်ငန်းစဉ် (PSA/PRA) အကျဉ်းချုပ်ဇယား	၈
၆။	(က)လူမှုရေး အရင်းအမြစ်ပြုပြင်မှုနှင့် သုံးသပ်ချက်	၉-၁၀
	(ခ)။ဥစ္စာနေ ကြွယ်ဝမှု အဆင့်အတန်း သတ်မှတ်ခြင်းနှင့် အသက်မွေးဝမ်း ကျောင်း ပြဇယားနှင့် သုံးသပ်ချက်များ	၁၁--၁၂
	ဂ။အရင်းအမြစ် ပိုင်ဆိုင်မှု သုံးသပ်ခြင်း	၁၃-၁၄
	ဃ။ ရာသီခွင်ပြ ပြက္ခဒိန်နှင့် သုံးသပ်ခြင်း	၁၅-၁၆
	င။ ပင့်ကူအိမ်သုံးသပ်ခြင်း	၁၇-၁၈
	စ။ ဗင်းကာချပ်	၁၉-၂၀
	ဆ။ အမျိုးသား/အမျိုးသမီး အခက်အခဲများ	၂၁
	ဇ။ ကျေးရွာမျှော်မှန်းချက် (အမျိုးသား/အမျိုးသမီး)	၂၂
	ဈ။ ဦးစားပေးလုပ်ငန်းများ	၂၃
၇။	ကော်မတီဝင်များရွေးချယ်ခြင်းနှင့် ကျေးရွာဖွံ့ဖြိုးရေးအစီအစဉ်ဆောင်ရွက်မှုမှတ်တမ်း ခါတ်ပုံများ	၂၄
၈။	ကော်မတီဝင်များစာရင်း	၂၅
၉။	ကျေးရွာ အချက်အလက်ပုံစံ(၁)	၂၆-၂၈
၁၀။	စီမံကိန်း အချိန်စက်ဝန်းအချိန်ဇယား(ပုံစံ ၂)	၂၉-၃၀
၁၁။	ကျေးရွာဖွံ့ဖြိုးရေးဦးစားပေးအစီအစဉ်(ပုံစံ ၃)	၃၁-၃၃
၁၂။	အစည်းအဝေးမှတ်တမ်းများ	၃၄-၃၇
၁၃။	ကဏ္ဍအလိုက် အခက်အခဲမှတ်တမ်း	၃၈

ဘီးလင်းမြို့နယ် အခြေပြမြေပုံ

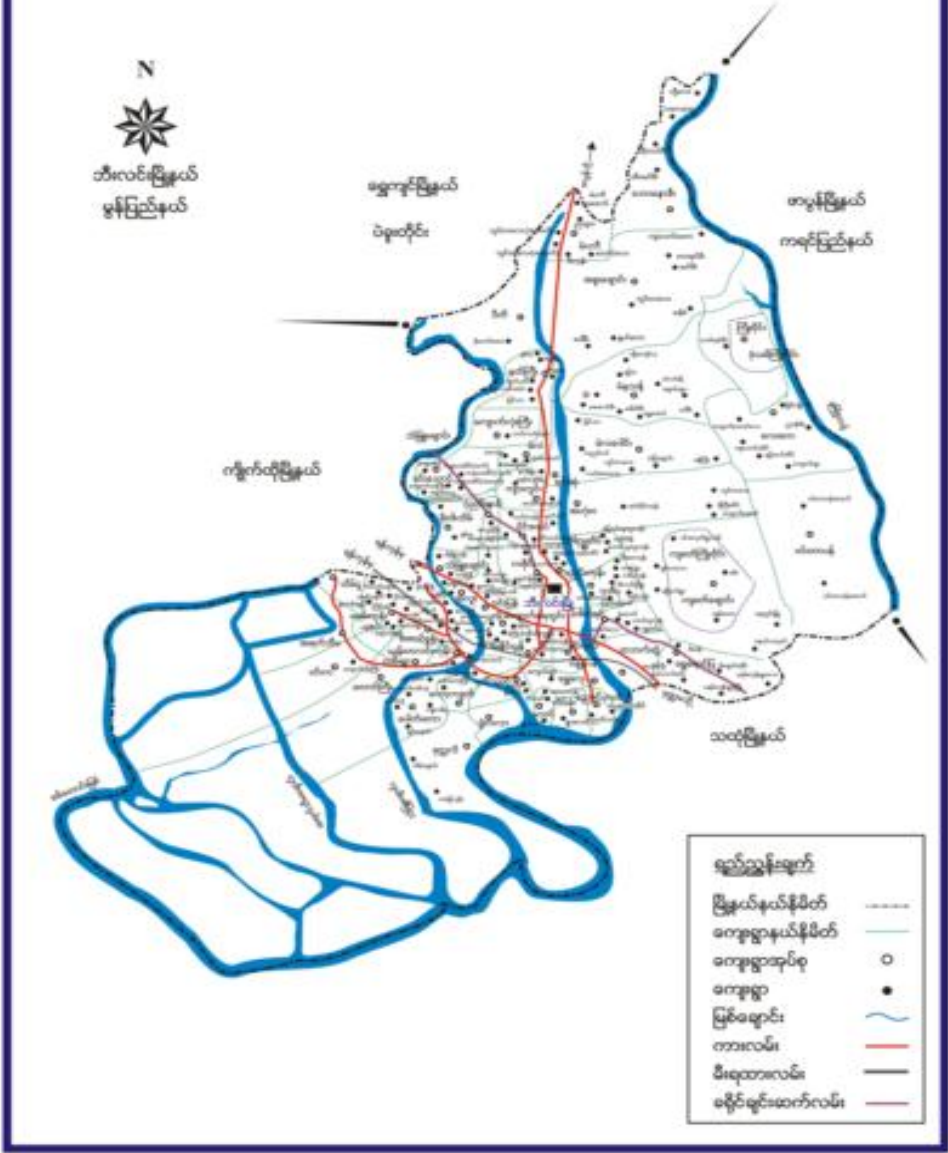

မဲလံ ကျေးရွာအုပ်စုပြမြေပုံ

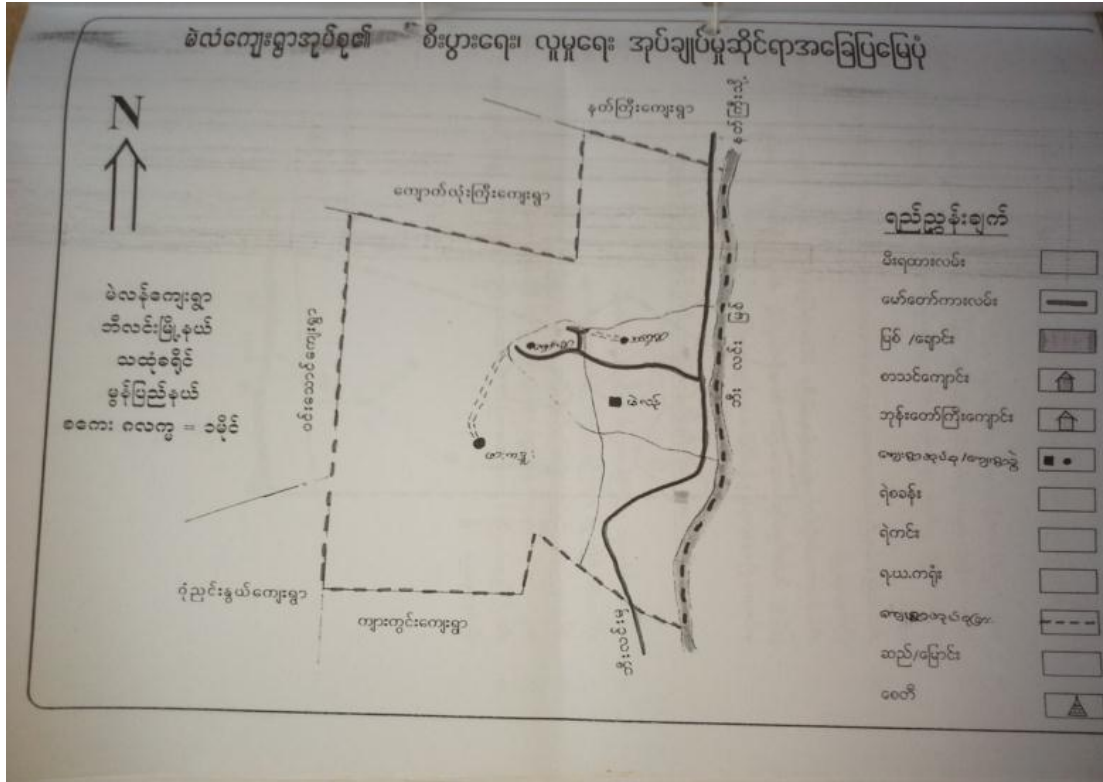

၃။မဲလံကျေးရွာအုပ်စုတွင် ပါဝင်သော ကျေးရွာများစာရင်း

- ၁။ မဲလံဖားကနူး
- ၂။မဲလံ ကျောင်းရွာ
- ၃။မဲလံအောက်ရွာ

လူနည်းစု၊လူမျိုးစု အိမ်ထောင်စု

အမျိုးအစား	အိမ်ထောင်စု	ကျား	မ	စုစုပေါင်း
ကရင်	၁၁၅			
ဗမာ	၂			
လူမျိုးစုရော	၃			

ထိခိုက်လွယ် အိမ်ထောင်စု

ထိခိုက်လွယ်အုပ်စု	အိမ်ထောင်စု	ကျား	မ	စုစုပေါင်း
သက်ကြီးရွယ်အို				
အမျိုးသမီးဦးဆောင်	၁၇			
မသန်စွမ်း				
မြေယာမဲ့				

ကျေးရွာရှိ အခြေခံအဆောက်အအုံများ

ပညာရေး	ခြံစံပါ	ကျန်းမာရေး	ခြံစံပါ	ဘာသာရေး	ခြံစံပါ
အထက်တန်းကျောင်း		ဆေးရုံ		ဘုရား/စေတီ	
အလယ်တန်းကျောင်း		ကျန်းမာရေးဌာန		ဘုန်းကြီးကျောင်း	✓
မူလတန်းကျောင်း	✓	ကျန်းမာရေးဌာနခွဲ		ဟိန္ဒူဘုရားကျောင်း	
မူကြိုကျောင်း	✓	ဆေးခန်း		ခရစ်ယာန်ဘုရားကျောင်း	
အခြား		အခြား		ဗလီ	
မှတ်ချက်		မှတ်ချက်		မှတ်ချက်	

အဓိကစီးပွားရေးလုပ်ငန်းများ

စိုက်ပျိုးရေး	မွေးမြူရေး	အသေးစားစီးပွားရေးလုပ်ငန်းများ	အခြား

ကျေးရွာအတွင်း အဓိကပိုင်ဆိုင်မှုများ

ကျေးရွာပိုင်ဆိုင်မှုများ	စိုက်ပျိုးရေး	စားကျက်မြေ	သစ်တောမြေ	သဲ/ကျောက်ရရှိမှု	ရေတွင်း/ရေကန်	စက်ရေတွင်း
အရေအတွက်						
ကျေးရွာပိုင်ဆိုင်မှုများ						
အရေအတွက်						

ကျေးရွာအတွင်း အခြားပိုင်ဆိုင်မှုများ

ကျေးရွာပိုင်ဆိုင်	ရေတင်စက်	ထွန်	ထယ်	ကျွဲ	နွား	အခြား
-------------------	----------	------	-----	------	------	-------

မူများ						
အရေအတွက်						
ကျေးရွာပိုင်ဆိုင်						
မူများ						
အရေအတွက်						

အခြားကျေးရွာရှိ အသုံးပြုနိုင်သော အရင်းအမြစ်/အချက်အလက်များ

အရင်းအမြစ်	ဆေးခန်း	မူလတန်းကျောင်း	ဈေး	ကျွမ်းကျင်လုပ်သား	လုပ်သား	မြေတူးစက်	လမ်းကြိုတ်စက်
အရေအတွက်							

၅။ လူထုပူးပေါင်းပါဝင်သော လူမှုဆန်းစစ်ခြင်းနှင့် အကဲဖြတ်ခြင်း လုပ်ငန်းစဉ် (PSA/PRA) အကျဉ်းချုပ်ဇယား

လူထုပူးပေါင်းပါဝင်သော လူမှုဆန်းစစ်ခြင်းနှင့် အကဲဖြတ်ခြင်း လုပ်ငန်းစဉ် (PSA/PRA)
အကျဉ်းချုပ်ဇယား

ကျွန်း - မိတ်ကျောင်း

နံပါတ်	အခြေခံအား	နည်း	ဦးတည်ချက်	အကဲဖြတ်ချက်			အခြေခံအားချက်များ
				ကျား	မ	ပေါင်း	
၁	ရွေးချယ်မှု အဆင့် အကဲဖြတ်ခြင်း (Weight Ranking)	လူထု	ရွေးချယ်မှု အဆင့် အကဲဖြတ်ခြင်း အတွက် ရှိသည့် အချက်များ	၃၅	၃၅	၇၀	ရွေးချယ်မှု အဆင့် အကဲဖြတ်ခြင်း အတွက် အဆင့် အကဲဖြတ်ခြင်း အတွက် ရှိသည့် အချက်များနှင့် အမျိုးမျိုး သဘောထား ခြုံငုံ ဆုံးဖြတ်ခြင်း
၂	ရာသီဥတု ပြောင်းလဲခြင်း (Seasonal Calendar)	လူထု	ရာသီဥတု ပြောင်းလဲခြင်း (အမျိုးမျိုး အမျိုးမျိုး သဘောထားများ)	၃၀	၃၀	၆၀	ရာသီဥတု ပြောင်းလဲခြင်း အတွက် ရှိသည့် အချက်များနှင့် အမျိုးမျိုး သဘောထား ခြုံငုံ ဆုံးဖြတ်ခြင်း
၃	ကျေးရွာ ဥပဒေ ပြဿနာ စာတမ်း မြေပုံ (Social map/resource map)	လူထု	ရပ်ကွက် စာတမ်း မြေပုံများ	၃၅	၃၅	၇၀	အိမ်အမျိုးအစားများ၊ မြေပုံအဆောက်အအုံများ၊ လမ်းပန်းဆက်သွယ်ရေး အဆင့်အတန်း၊ ရေပေးစနစ်များ၊ မြစ်ချောင်းများ၊ ရေကန်များ၊ သစ်တောများ
၄	ပြဿနာ သစ်ပင် (Problem tree)		အမျိုးသားများကော်မတီဝင်များ				ဆွေးနွေးထာဝရ အခြေခံအဆောက်အအုံများ၊ အသက်စားစား အကျိုးအမြတ်များ၊ နှင့် မညီညွတ်မှုများ
၅	ပြဿနာ သစ်ပင် (Problem tree)		အမျိုးသမီးများ				ဆွေးနွေးထာဝရ အခြေခံအဆောက်အအုံများ၊ အသက်စားစား အကျိုးအမြတ်များ
၆	ကျေးရွာ၏ (၄) နှစ်စဉ် စားစား အစီအစဉ် ဇယား	လူထု	အမျိုးသား အုပ်စု အမျိုးသမီး အုပ်စု လူထု အုပ်စု	၃၀	၃၅	၆၅	အကျိုးပြုမှု၊ ရေအကျိုးစီးစွမ်းနှင့် အိမ်က လိုအပ်ချက်များ အပေါ် ပြုလုပ်၍ ဆုံးဖြတ်သည်။
၇	အပူအစည် ချိတ်ဆက်ပုံ (Venn Diagram)	လူထု		၃၅	၃၅	၇၀	ကျေးရွာအတွင်းရှိ အပူအစည်များ မည်သည့်အတွက် မည်သည့်အပူအစည်များ ချိတ်ဆက်ပုံကို ဖော်ပြသည်။
၈	ပင်ကွယ်မိကွန်ယက် (Spider Web)	လူထု	အမျိုးသားများနှင့် အမျိုးသမီးများ	၃၅	၃၅	၇၀	အမျိုးသားများနှင့် အမျိုးသမီးများ စားနပ်ရိက္ခာ အခွင့်အရေးများ ရရှိမှုနှင့် မရရှိသည့် အကြောင်းအရာများ
၉	ပြဿနာအစဉ်အစဉ် လက်ရှိ အခြေအနေနှင့် မြေပုံလမ်းပန်း ညွှန်ကြားချက်များ		ကျေးရွာလူထု				ပြဿနာအစဉ်အစဉ် လက်ရှိ အခြေအနေကို သိရှိနိုင်ရန်နှင့် မြေပုံလမ်းပန်း ညွှန်ကြားချက်များ

၆။(က)လူမှုရေး အရင်းအမြစ်ပြမြေပုံ



ခ။ဥစ္စာဓန ကြွယ်ဝမှု အဆင့်အတန်း သတ်မှတ်ခြင်းနှင့် အသက်မွေးဝမ်းကျောင်းပြဇယား

ကျေးရွာ-မဲလုံကျောင်း အုပ်စု - မဲလုံ နေ့စွဲ- ၂.၁၀.၂၀၁၇

“ ဥစ္စာဓနကြွယ်ဝမှုပြဇယား ”

ကျေးရွာ-မဲလုံကျောင်း ဇွယ်-အိမ်လမ်း
အုပ်စု - မဲလုံ ရက်စွဲ - ၂.၁၀.၂၀၁၇

အဆင့်	သတ်မှတ်ချက်	အိမ်ထောင်စုအရေအတွက်	ရာခိုင်နှုန်း
မေလျှော်သော အုပ်စု	ပျဉ်ထောင်/ခင်း၊ ညွယ်မိုး၊ ကားတစ်စီး၊ ထောင်စာနိ ၅၅၂၈၀၊ ကုဘက ၂၈၀	၁၀	8.3%
အလယ်အလတ် အုပ်စု	ပျဉ်ထောင်/ခင်း၊ ညွယ်မိုး၊ အိုင်ကယ်၊ ထောင်စာနိ ၆၂၈၀၊ ကုဘက ၂၈၀	၇၅	29.2%
မမေလျှော်သော အုပ်စု	ပျဉ်ထောင်/ခင်း၊ ညွယ်မိုး၊ စက်ပိတ်၊ ထောင်စာနိ ၆၁၀၀	၆၅	54.2%
နွယ်ပါအုပ်စု	မှိုခို၊ အာသမီးပေးကမ်းရေ	၁၀	8.3%

မိဝင်းအေးဇွယ်
 ကျား - ၁၅ ဦးမောင်အေးဇွယ် - ဦးထက်ကိုကို
 မ - ၁၅ မှတ်စာမိစာလိဒူ - မောင်ကိုကို
 စုစုပေါင်း - ၂၀ ယောက်

သုံးသပ်ချက်

ကျေးဇူး-မဲလဲကျောင်း

အိမ်နား-အိမ်လမ်း

အုပ်စု- မဲလဲ

ရက်စွဲ- ၂၀၁၀ ၂၀၁၇

“ဥစ္စာဓာတ်ကြွယ်ဝမှု အဆင့်အတန်း သက်မှတ်ချက် ဆွေးနွေးခြင်းနှင့် ဆုံးဖြတ်ခြင်း”

▲ ကျေးဇူးတွင် နှစ်ပေါင်းသော အိမ်ထောင်စု ၁၀၀၂၃ ခု ဗဟိုဌာနသော အိမ်ထောင်စု ၁၅၅၂၃ ခု
အလယ်အလတ် အိမ်ထောင်စု ၄၃၅၂၃ ခု ဗဟိုဌာနသော အိမ်ထောင်စု ၆၀၀၂၃ ခု ရှိပါသည်။

▲ ဆင်းရဲ နှစ်ပေါင်းသော အခြားအရင်းရှာ အလုပ်အကိုင် အခွင့်အလမ်း နည်းပါးခြင်း
ပုံမှန်ဝင်ငွေ မရှိခြင်း အသိပညာ မဟုတ်သော ပုံမှန်ဝင်ငွေ ရရှိခြင်း စိုက်ပျိုးရေး မရှိပါ။

▲ ကျေးဇူး၏ အလယ်အလတ်မိသားစု သည် ပုံမှန်ဝင်ငွေ ရရှိခြင်းမရှိဘဲ သို့မဟုတ်
နှစ်ပေါင်းသော အိမ်ထောင်စု ဗဟိုဌာန ကျေးဇူး ဖွဲ့စည်းရေး အစီအစဉ်များက ဆွဲချခွင့်
မရှိခြင်း သို့မဟုတ် ကိုယ်တိုင်စားသုံးခြင်း၊ အလုပ်အကိုင် အခွင့်အလမ်း
မရှိခြင်း၊ စားစား-စားစား-ဆက်ဆံခြင်းမရှိ ဖို့မို့ပင် ပေါင်းစပ်စာတမ်းအရ အိမ်ထောင်စု
ပါသည်။

▲ ဤအခြေအနေအထား ဖြစ်ပေါ်ခြင်း၊ လူမှုစုဖွဲ့စည်းခြင်း၊ လုပ်ငန်းခွင်များ အကောင်အထည်
ဖော်ဆောင်ရာတွင် ပါဝင်မှု ပေါင်းဆောင်ခြင်းမရှိခြင်း မိသားစု ဝင်ငွေများ
အထိုက်အလျောက် ရရှိလာပါသည်။ အသက်မွေးဝမ်းကြောင်း အလုပ်အကိုင် မရှိခြင်း
အလုပ်အကိုင် အခွင့်အလမ်းများ ရရှိလာသည့် အခါ ဆင်းရဲ နှစ်ပေါင်းသော အိမ်ထောင်စု
အား ဖယ်လှစ်ပါသည်။

၈။အရင်းအမြစ် ပိုင်ဆိုင်မှု သုံးသပ်ခြင်း





ကျေးရွာ-မဲလံကျောင်း အုပ်စု - မဲလံ

နေ့စွဲ- ၂.၁၀.၂၀၁၇

အရင်းအမြစ်အသုံးစွဲမှု ဝန်ကြမ်း

ကျေးရွာ - မဲလံကျောင်း
အုပ်စု = မဲလံ

အိမ်နယ် - အိမ်နယ်
ရက်စွဲ ၂.၁၀.၁၇

		 
		<p>တော်လှန်ရေး ဝါး သစ် ချောင်း လယ် ဇာတာ</p>

အဝင်အထွေထွေသွင်း = ကျား (၁၅) + မ (၁၅)

စုစုပေါင်း = ၃၀

အိမ်တော်အထွေထွေသွင်း - မိမိ၏အဖွဲ့

မှတ်တမ်းတင်သူ - မောင်မိုးမိုး

သုံးသပ်ချက်

ကျေးဇူး - မိမိတို့

မြို့နယ် - အိမ်

အုပ်စု - မိမိ

ရက်စွဲ - ၂.၁၀.၂၀၁၇

" ဘုရားအဖော်သုံးစွဲမှုနှင့်တိရစ္ဆာန်ပျက်စီးမှု "

ဆွေးနွေးခြင်းနှင့်ဆုံးဖြတ်ခြင်း

✘ တောင်ထိုး၊ ဝါး၊ သစ်၊ ရေကန်၊ လယ်စိုက်ပျိုးရေး၊ အပျိုးသားနှင့် အပျိုးသမီးများ သုံးစွဲခြင်း၊ စားကျွေးခြင်းနှင့် ဖြစ်ပေါ်ခြင်း

✘ တောင်ထိုး၊ ဝါး၊ လယ်၊ ဂူကန် စိုက်ပျိုးရေး၊ အပျိုးသား၊ အပျိုးသမီး၊ အသုံးပြုမှု စိုက်ပျိုးရေး အဖော်စိုက်ပျိုးရေး၊ အပျိုးသား၊ အပျိုးသမီး စိုက်ပျိုးရေး စိုက်ပျိုးရေး ပြုစုထားပါသည်။

✘ ကျေးဇူး သဘာဝ ဘုရားအဖော်များ၊ များစွာ ကျေးဇူးအဖော်စိုက်ပျိုးရေး၊ အသုံးပြု သုံးစွဲခြင်း၊ ပျက်စီးမှုများ ပျက်စီးမှုများ အပျိုးသား၊ အပျိုးသမီး စိုက်ပျိုးရေး ဆွေးနွေးခြင်းနှင့် ပိုင်ဆိုင်မှုနှင့် ပိုင်ဆိုင် ဆွေးနွေးထားပါသည်။

ဃ။ ရာသီခွင်ပြ ပြက္ခဒိန်

ကျေးရွာ-မဲလံကျောင်း

အုပ်စု - မဲလံ

နေ့စွဲ- ၂.၁၀.၂၀၁၇

ကျေးရွာမဲလံကျောင်း အုပ်စု-မဲလံ		ရာသီခွင်ပြ ပြက္ခဒိန်											ကျေးရွာ-မဲလံ နေ့စွဲ ၂.၁၀.၂၀၁၇		
အကြောင်းအရာ	တနင်္ဂနွေ	တနင်္လာ	မင်္ဂလာ	ဗုဒ္ဓဟူး	သောတ	အင်္ဂါ	အင်္ဂါ	အင်္ဂါ	အင်္ဂါ	အင်္ဂါ	အင်္ဂါ	အင်္ဂါ	အင်္ဂါ	အင်္ဂါ	အင်္ဂါ
ရာသီဥတု															
မိုးပျံ့ကျေး အပူချိန်	မိုးမရွာ အပူချိန် ၂၈°C	မိုးမရွာ အပူချိန် ၂၈°C	မိုးမရွာ အပူချိန် ၂၈°C	မိုးမရွာ အပူချိန် ၂၈°C	မိုးမရွာ အပူချိန် ၂၈°C	မိုးမရွာ အပူချိန် ၂၈°C	မိုးမရွာ အပူချိန် ၂၈°C	မိုးမရွာ အပူချိန် ၂၈°C	မိုးမရွာ အပူချိန် ၂၈°C	မိုးမရွာ အပူချိန် ၂၈°C	မိုးမရွာ အပူချိန် ၂၈°C	မိုးမရွာ အပူချိန် ၂၈°C	မိုးမရွာ အပူချိန် ၂၈°C	မိုးမရွာ အပူချိန် ၂၈°C	မိုးမရွာ အပူချိန် ၂၈°C
ဝင်ငွေ	ဆ	ဆ	န	န	န	န	န	န	န	န	န	န	န	န	န
ပွဲတော်	မရှိ	မရှိ	မရှိ	မရှိ	မရှိ	မရှိ	မရှိ	မရှိ	မရှိ	မရှိ	မရှိ	မရှိ	မရှိ	မရှိ	မရှိ
ကျမ်းဂါ	မရှိ	မရှိ	မရှိ	မရှိ	မရှိ	မရှိ	မရှိ	မရှိ	မရှိ	မရှိ	မရှိ	မရှိ	မရှိ	မရှိ	မရှိ
အာဟာရ	န	ဆ	ဆ	ဆ	ဆ	ဆ	ဆ	ဆ	ဆ	ဆ	ဆ	ဆ	ဆ	ဆ	ဆ

ပါဝင်ဆောင်ရွက်သူများ (၃၂) ဦး
စုစုပေါင်း - ၂၅ ဦး

ဦးဆောင်ဆွေးနွေးသူ - မှတ်တမ်းတင်သူ - မှတ်တမ်းတင်သူ

သုံးသပ်ချက်

ကျေးဇူး - မဲလဲကျောင်း

မြို့နယ် - အိမ်

အုပ်စု - မဲလဲ

ရက်စွဲ - ၂၀၁၁

“ နာသိခွင့်ပေးလော့ ဆွေ့ဖွေ့ခြင်း နှင့် ဆိုခပ်ခြင်း ”

✘ ကျေးဇူး၏ အဓိက အသက်မွေးဝမ်းကြောင်း လုပ်ငန်းမှာ လယ်ယာလုပ်ငန်း၊ ကောင်းစိုင်း၊
ခြေလုပ်ငန်း၊ နာသာလုပ်ငန်း တို့ဖြစ်ပြီး အခြားဝင်ငွေရ လုပ်ငန်းမှာ သစ်ခွတ်၊ စိမ်းစုတ်
ထက်စာခွဲ၊ ဝေ့ခိုက် ပျိုးရေအဝင် ဗြဲကုဗျာ ပျိုးကုလုပ်ငန်းကိုလဲ လုပ်ကိုင် ဖြစ်ပါသည်။

✘ လယ်ယာလုပ်ငန်းကို စီမံခန့်ခွဲခြင်းနှင့် စားနပ်ရိက္ခာပျိုး နှစ်ဆက်အထိ လုပ်ကိုင် ဖြစ်ပါသည်။
အခြား လစာတွင် နာသိခိုက် ခိုက်ပျိုးခြင်းဖြင့် အသက်မွေးဝမ်းကြောင်း ဖြစ်ပါသည်။

✘ စိတွင်အာလ လုပ်ငန်း၊ လစွယ် ရက်စွဲတွင် အာရုံဆွမ်း ချွေးခြင်း သီတင်းလျှောက်
စားနပ်ရိက္ခာပျိုးလစွယ်ကထိန် ပွဲ၊ ဖောခိုလစွယ်ကရင်နှစ်သစ်ကူ ပွဲ စာမင်းလစွယ် ဆံတော်ရှင်
ဘုရားပွဲတော်ရှိပါသည်။ နှစ်ပါသောမိသားစုတို့သည် ဗြဲကုဗျာ ပျိုးလုပ်ကိုင်ခြင်းဖြင့် ငွေကြေး
အစာမလဲသောအခါ လေ့လာသောမိသားစုထဲမှ လုပ်ကိုင်အောင်မြင်စွာထုတ်ယူပြီး ဝင်ငွေများ
သာဓကလကို မြေရှင် ဖြစ်ပါသည်။

✘ ကျွန်ုပ်တို့၏ စစ်မှန်စွာဝင်ငွေမှာ ပုံမှန်မရှိ သောကြောင့် စစ်မှန်စွာအသုံးစိုက်
အတွက် မလုံလောက်ပါ။ လယ်ယာနှင့် ဥယျာဉ်ခြံ ကိုသာ မှီခို၍ အခြားဝင်ငွေရသော
လုပ်ငန်း မရှိခြင်း ကိုကြောင့် ကျေးဇူး၏ စီးပွားရေးကို မမြဲမြံစွာ ဖြစ်ပါသည်။

(c) ပင်ကုအိမ်သုံးသပ်ခြင်း

ကျေးရွာ-မဲလံကျောင်း

အုပ်စု - မဲလံ

နေ့စွဲ- ၂.၁၀.၂၀၁၇

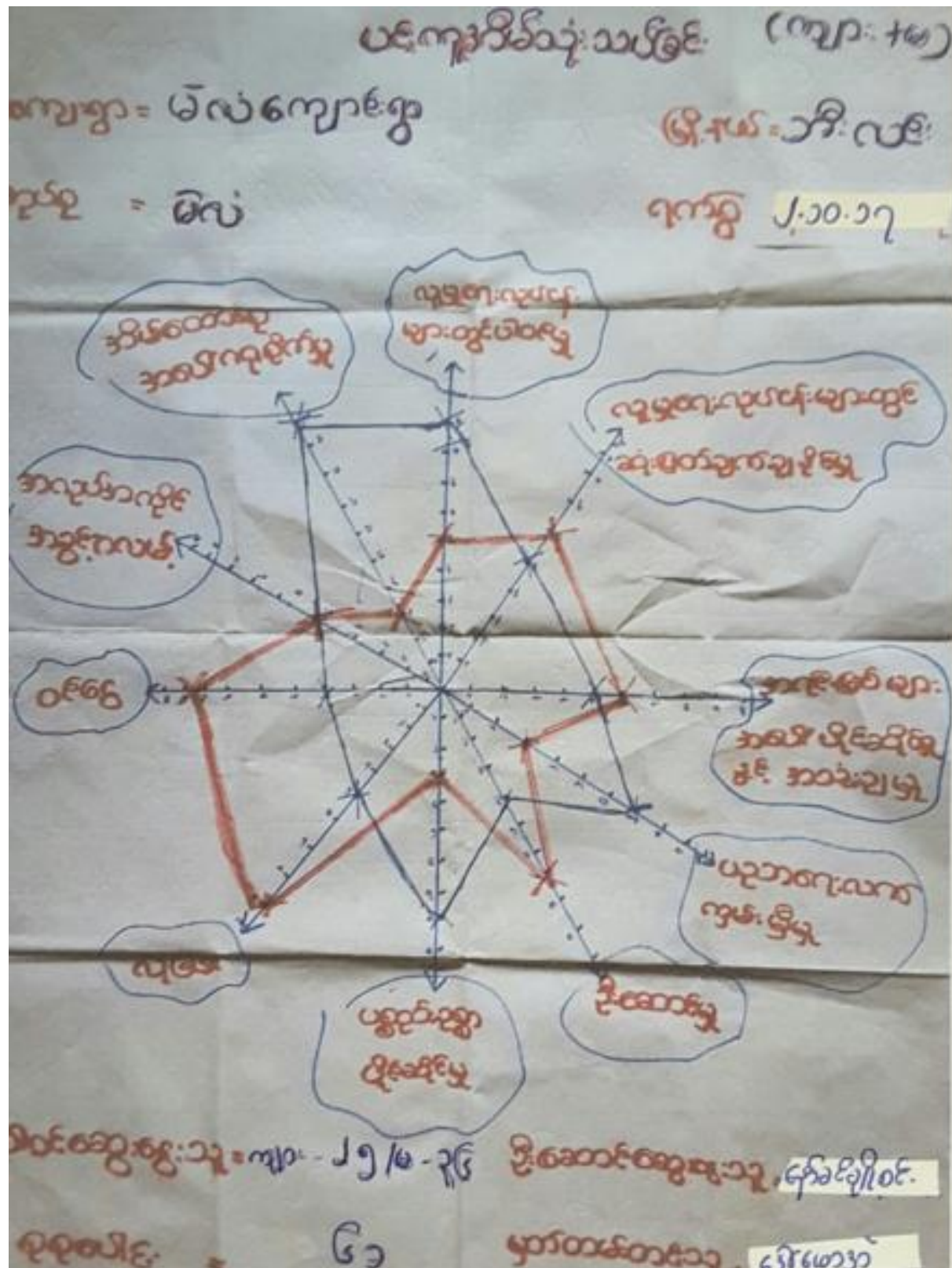

သုံးသပ်ချက်

ကျေးဇူး - မင်္ဂလာ

မိန့် - ဘိလ်

အုပ်စု - မင်္ဂ

ရက်စွဲ - ၂၀၁၈

“ ပင်လယ်ကမ်းသို့ သွားခြင်း ”

* အကျေဇူးကြီးမားလှသော အုပ်စုနှင့်တို့ ဆုံးဖြတ်ရာတွင် အမျိုးသားတို့သည် ဦးဆောင်ဆွဲယူခြင်း၊ အမျိုးသမီးတို့မှာမူ ဆုံးဖြတ်ပိုင်ခွင့် အာဟာရပေးရသည့် အမျိုးသမီးတို့သည် အိမ်မွေးတိရစ္ဆာန်များကို မည်သို့ မေ့မော့ရမည် ဆိုရာတွင် အဓိကထားပါသည်။

* အမျိုးသမီးတို့သည် ဝင်ငွေရသော အလုပ်များပါဝင်ပြီး အိမ်မွေးတိရစ္ဆာန်များကို လုပ်ကိုင်ရခြင်း အကျေဇူးကြီးမားလှသော အုပ်စုများ ဆုံးဖြတ်ရာတွင် အာဟာရပေးသောအခါ မလေ့ကျင့်မီအချိန်က မေ့မော့ရမည် ဆိုရာတွင် အဓိကထားပါသည်။

* အမျိုးသမီးတို့ အစားအသုံးဆိုင်ရာများအား အလုပ်အကိုင်အခွင့်အလမ်းများပါဝင်ပြီး အလုပ်အကိုင်အခွင့်အလမ်းများ ရရှိသောအခါ အမျိုးသမီးတို့ အလုပ်ရရှိရေးအတွက် ထုတ်ဖော်ပေးစားသောအခါ မေ့မော့ရမည်။

* ကျေးဇူးတွင် အမျိုးသမီးများကို ပညာပေးပေးသောအခါများ ကျင့်ပေးခြင်း လက်မှုပညာ၊ စက်မှုပညာ၊ စာတိုင်းပျက်စီးမှုများ၊ သင်ကြားပေးခြင်း၊ အလုပ်အကိုင်အခွင့်အလမ်းများ ရရှိလာပြီး ဗဟုသုတများကို ပြောလားပါသည်။ တို့အဖို့ ကျေးဇူးကြီးမားလှသော အဖို့ ပေးခြင်းအားဖြင့် မိန့်ကမ်းများကို ပိုမိုတိုးတက်စေရမည်။ ကျေးဇူးကြီးမားလှသော အဖို့ ပေးခြင်းအားဖြင့် အုပ်စုများတွင် အမျိုးသမီးတို့ကို လက်တွေ့မိဆောင်သင်ပါသည်။

စာမင်းကာချပ်

ကျေးရွာ-မဲလံကျောင်း

အုပ်စု - မဲလံ

နေ့စွဲ- ၂.၁၀.၂၀၁၇



သုံးသပ်ချက်

ကျေးဇူး - မဲလဲကျောင်း

မြေပုံ - အိမ်လင်း

ဘုတ်စု - မဲလဲ

၇၆၅ - ၂၁၀၂၀၁၇

“ ဘဏ္ဍာရေး ဥပဒေအောက်တွင် ”

ဆွေးနွေးခြင်းနှင့် ဆုံးဖြတ်ခြင်း

* ကျေးဇူးတွင် ကုန်ပစ္စည်းနှင့် ဆယ်ကုန်ပစ္စည်းတို့သည် ကျေးဇူးတွင် ဘဏ္ဍာရေး ဥပဒေနှင့် ဖွဲ့စည်းတတ်ကြောင်း တွင် အဓိကပိုဆောင်သည်။

* ကာလသား : ကာလသားဘဏ္ဍ.၊ အိုးအိုးကြီးဘဏ္ဍ.၊ ငွေငွေငွေ ကော်မတီဘဏ္ဍ.၊ ကျော်ငွေ ကော်မတီ ဘဏ္ဍာများသည် အမျိုးသား၊ အမျိုးသမီးပူးပေါင်းစီမံကိန်း ပညာရေး၊ ကျန်းမာရေး၊ လူမှုရေး နှင့် စင်္ကြံ ဂရိတ်တို့ကို အဓိက ဆောင်ရွက်သည်။

* ဂေဟဘဏ္ဍ.၊ ငွေငွေ ကော်မတီဘဏ္ဍ.၊ မဟာဗျူဟာ ကော်မတီဘဏ္ဍ.၊ ငွေငွေ ကော်မတီဘဏ္ဍ.၊ ကျောင်း ကော်မတီဘဏ္ဍ. များသည် အမျိုးသား၊ အမျိုးသမီး ပူးပေါင်းစီမံကိန်း ပညာရေး၊ လူမှုရေး၊ စင်္ကြံ ဂရိတ်တို့ကို အဓိက ဆောင်ရွက်သည်။

* ကျေးဇူးကုန်ပစ္စည်းသည် ကျေးဇူးဘုတ်စုဘုတ်ချုပ်ကြီးများ၊ မြေပုံဘုတ်ချုပ်ကြီးများ၊ မြေပုံသား ပညာရေး များ နှင့် မြေပုံ ကျေးလက်ဦးစီးဌာန တို့နှင့် ဆွယ်ဆွယ်ဆောင်ရွက်သည်။

* ကျေးလက်လမ်းများ၊ စာတန်းများ၊ မိမိတို့ရေး၊ ဆောင်ရွက်ရေး၊ လုပ်ငန်း များ၊ ဂိမ်း ဝါသနာများ၊ ဖွဲ့စည်းရေး၊ ဘဏ္ဍာရေးများနှင့် ကျေးလက်ဦးစီးဌာန၊ ကျေးဇူးဘုတ်စု ဘုတ်ချုပ်ကြီးများ ပူးပေါင်းဆောင်ရွက်ဆောင်ရွက်သည်။

၁။အမျိုးသား/အမျိုးသမီး အခက်အခဲများ

“ အမျိုးသား၊ အမျိုးသမီး အခက်အခဲများ ”

မိမိတို့ကျင့်ကျေးဇူး

အိမ်ထောင်ရေး

မိမိတို့အဖို့

၃.၁၀.၂၀၁၇

□ သောတံဆိပ်ပေးရာတွင် မလုံလောက်သည့် အခက်အခဲ

(ကျပ်+၆)

□ ငွေအဖွဲ့လမ်းပိုင်း တံဆိပ်ပေးရာတွင် မလုံလောက်သည့် အခက်အခဲ

(ကျပ်+၆)

□ လမ်းပေးရာတွင် မလုံလောက်သည့် အခက်အခဲ

(ကျပ်+၆)

□ ကုန်ပစ္စည်းအဖို့ မလုံလောက်သည့် အခက်အခဲ

(ကျပ်+၆)

၈။ကျေးရွာမျှော်မှန်းချက်(အမျိုးသား/အမျိုးသမီး)

" အမျိုးသား၊ အမျိုးသမီးမျှော်မှန်းချက်များ "

မိခင်ကျောင်းကျေးဇူး	အိမ်ထောင်ရေး
မိခင်အသိစုံ	၃-၁၀-၂၀၁၇
□ သောတီအုံကျေးဇူး လုံလောက်စွာရရှိလာစေရမည်။	(ကျေးဇူးပြုပါ)
□ စွာတွင်းလမ်းစာစားများ ကောင်းမွန်လာစေရမည်။	(ကျေးဇူးပြုပါ)
□ လမ်းကျေးဇူးအောင်းများ ကောင်းမွန်လာစေရမည်။	(ကျေးဇူးပြုပါ)
□ အိမ်ထောင်ရေးဆောင်ရွက်ရရှိလာစေရမည်။	(ကျေးဇူးပြုပါ)

စာပေဗဟိုစာရင်းများ

“ ဦးစားပေးအခါစာရင်းများ ”

မိမိတို့ရေးသားကျမ်းဂန်

အိမ်ထောင်ရေး

မိမိတို့ရေးသား

၂၀၁၀-၂၀၁၇

“ အကျိုးစေ့စော ဦးစားပေးလုပ်ငန်းများ ”

□ လမ်းပေးအခါစာရင်းစာရင်းစာရင်း

(ကျပ်+မ)

□ အကျိုးစေ့စောစာရင်းစာရင်း

(ကျပ်+မ)

□ အကျိုးစေ့စောစာရင်းစာရင်း

(ကျပ်+မ)

□ အကျိုးစေ့စောစာရင်းစာရင်း

(ကျပ်+မ)

□ အကျိုးစေ့စောစာရင်းစာရင်း

(ကျပ်+မ)

□ အကျိုးစေ့စောစာရင်းစာရင်း

“ အကျိုးစေ့စော ဦးစားပေးလုပ်ငန်းများ ”

□ စာရင်းစာရင်း

(မ)

□ အကျိုးစေ့စောစာရင်းစာရင်း

(ကျပ်+မ)

၇။ကော်မတီဝင်များရွေးချယ်ခြင်းနှင့်ကျေးရွာဖွံ့ဖြိုးရေးအစီအစဉ်ဆောင်ရွက်မှုမှတ်တမ်းခါတ်ပုံများ



၈။ ကော်မတီဝင်များစာရင်း

ကျေးရွာ-မဲလံကျောင်း

အုပ်စု - မဲလံ

နေ့စွဲ- ၂.၁၀.၂၀၁၇

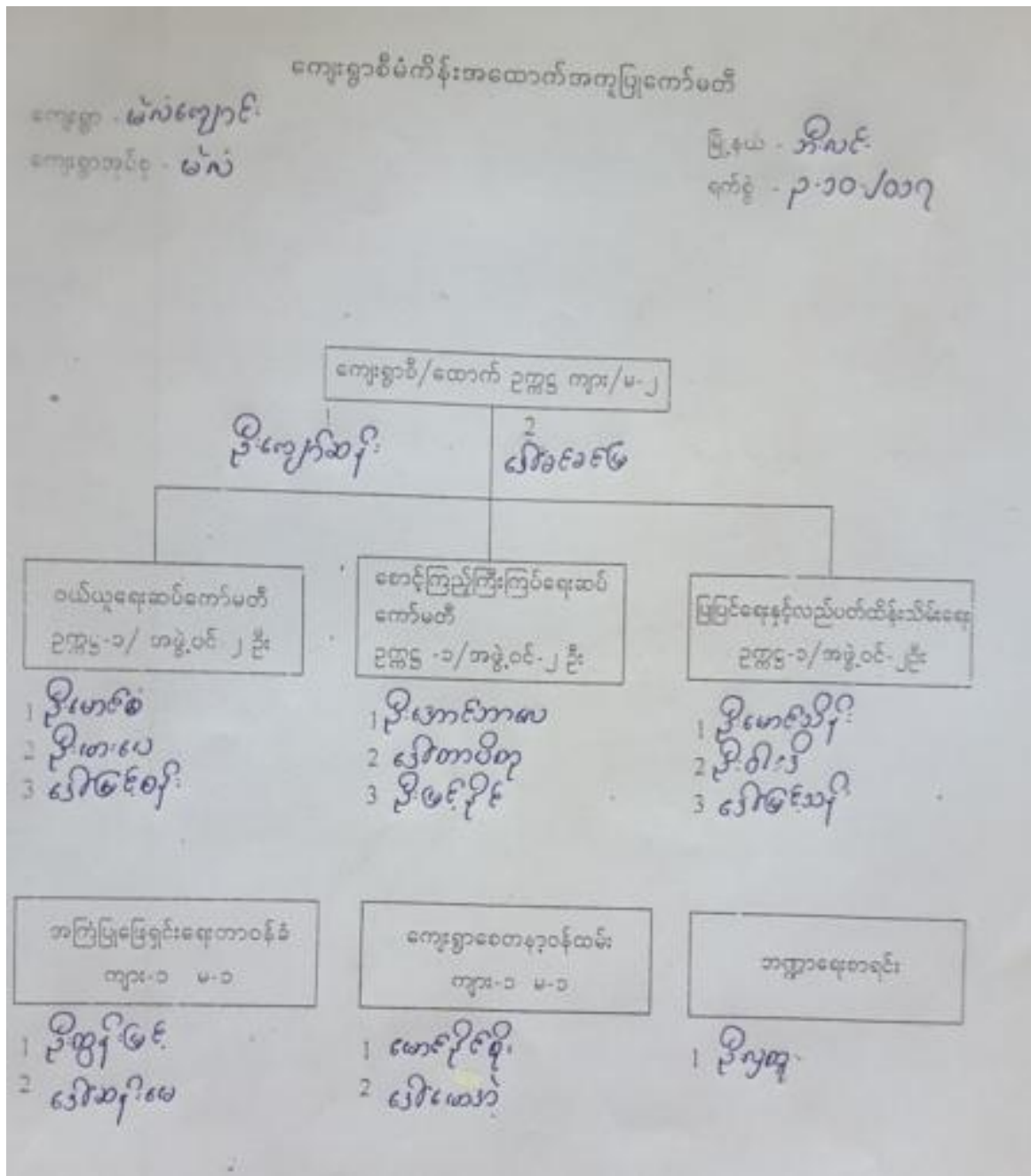

၉။ကျေးရွာ အချက်အလက်ပုံစံ(၁)

ပုံစံ - ၈ - ၁ ကျေးရွာအခြေခံအချက်အလက်များ (Form PC 1)

လယ်ဧွန်များ၊ ကျေးရွာတစ်ရွာသို့၊ ပထမဆုံးမိတ်ဆက်ခေါ်၊ သွားရောက်သောအခါ လူထုစည်းရုံးရေးများသည် ကျေးရွာ ခေါင်းဆောင်များအား ကျေးရွာအချက်အလက်များကို မေတ္တာရပ်ခံ၍ တောင်းခံရသည်။ ဤအချက်အလက်များကို စီမံကိန်း မိတ်ဆက်အစည်းဝေးမတိုင်မီတောင်းခံရမည်။ စီမံကိန်းမိတ်ဆက်အစည်းဝေးတွင် လူထုစည်းရုံးရေးများသည် ဤအချက်အလက် များအား စစ်ဆေးပြီး မှန်ကန်အောင်ပြုလုပ်ရမည်။ ဤနောက်တွင် လူထုစည်းရုံးရေးများမှ သတင်းအချက်အလက်ထံသို့ Tablets မှ တာဝန် ဖြည့်သွင်းရမည်။

ကျေးရွာခေါင်းဆောင်အမည် ဒေါ်အေးအေး	ကျေးရွာခေါင်းဆောင်၏ ဝန်ထုပ် ၀၄-၄၅၂၄၆၄၉၉၄	လူထုစည်းရုံးရေးမှူး၏ အမည် ဒေါ်ခင်အေး
ပြည်နယ်တိုင်းအသင်းကြီး - မှန်	ပြည်နယ် - အင်းစိန်	ကျေးရွာအုပ်စု - မင်္ဂလာ

က။ လူဦးရေ

လူဦးရေ	အိမ်ထောင်စုအရေအတွက်	ကိုးကွယ်သည့်ဘာသာ	အိမ်ထောင်စုအရေအတွက်
လူဦးရေ (၁) - ၈၈၆	၁၁၉	ဘာသာ (၁) - ဗုဒ္ဓ	၁၂၀
လူဦးရေ (၂) - ၆၄၂	၁	ဘာသာ (၂) -	၂
လူဦးရေ (၃) -		ဘာသာ (၃) -	
လူဦးရေစုစု -		ဘာသာစုစု -	
အခြား			
	အရေအတွက်		
မသန်စွမ်းသူများ	၆၆		
သက်ကြီးရွယ်အိုများ (၆၅ နှစ် နှင့် အထက်)	၁၅		
စစ်ဘေးရှောင်	၆၆		

	အမျိုးသား (အရေအတွက်)	အမျိုးသမီး (အရေအတွက်)
လူဦးရေ		၇၀၀
လူဦးရေ (၁) - ၈၈၆	၂၈၃	
လူဦးရေ (၂) - ၆၄၂	၁	
လူဦးရေ (၃) -		
အခြား		
အိမ်ထောင်စုစု	၁၁၀	၁၀

(ခ) အခြေခံအောက်အဖွဲ့ အသုံးအဆောင်များ

တာဝန်ကျောင်း	အဖွဲ့ ဖြစ်ပါ	ကျွန်းစာရေး	အဖွဲ့ ဖြစ်ပါ	ဘာသာရေး အဖွဲ့များ	အဖွဲ့ ဖြစ်ပါ
အထက်တန်းကျောင်း	<input type="checkbox"/>	မရှိ	<input type="checkbox"/>	မရှိ	<input type="checkbox"/>
အလယ်တန်းကျောင်း	<input type="checkbox"/>	ကျွန်းစာရေးဌာန	<input type="checkbox"/>	ဘုန်းကြီးကျောင်း	<input checked="" type="checkbox"/>
မူလတန်းကျောင်း	<input checked="" type="checkbox"/>	ကျွန်းစာရေးဌာန	<input type="checkbox"/>	ဟိန္ဒူကျောင်း	<input type="checkbox"/>
ပျက်စီးကျောင်း	<input checked="" type="checkbox"/>	မရှိ	<input type="checkbox"/>	ရေစိုက်ကျောင်း	<input type="checkbox"/>
အခြား	<input type="checkbox"/>	အခြား	<input type="checkbox"/>	တပ်	<input type="checkbox"/>
မှတ်ချက်		မှတ်ချက်		မှတ်ချက်	

(ဂ) ကွမ်းကျင်သူများမှတ်တမ်း (ကျေးရွာတွင်နေထိုင်သော သို့မဟုတ် တခြားရွာမှလာရောက်သော ကွမ်းကျင်သူများ)

(၁) စာသင်တန်း			(၂) ကျန်းမာရေး			(၃) လက်မှုပညာ		
	ရွာတွင် ၈၄ ထိုင်သူ	အခြား ရွာ လာသူ		ရွာတွင် ၈၄ ထိုင်သူ	အခြား ရွာ လာသူ		ရွာတွင် ၈၄ ထိုင်သူ	အခြား မှတ်တမ်း
မှတ်တမ်းပြုစာချုပ်	<input checked="" type="checkbox"/>	<input checked="" type="checkbox"/>	ဆရာမ	<input type="checkbox"/>	<input type="checkbox"/>	လက်သား	<input checked="" type="checkbox"/>	<input type="checkbox"/>
အသက်စာနိမ့်စာချုပ်	<input type="checkbox"/>	<input type="checkbox"/>	လက်ထောက် ကျန်းမာရေး	<input type="checkbox"/>	<input type="checkbox"/>	မိမိ	<input checked="" type="checkbox"/>	<input type="checkbox"/>
အလယ်တန်းစာချုပ်	<input type="checkbox"/>	<input type="checkbox"/>	အမျိုးသမီးကျန်းမာရေး စာချုပ်	<input type="checkbox"/>	<input type="checkbox"/>	လှုပ်ရှားစွမ်းရည် စီစဉ်	<input type="checkbox"/>	<input type="checkbox"/>
ပျက်စီးစာချုပ်	<input checked="" type="checkbox"/>	<input type="checkbox"/>	သားဖွားစာချုပ်	<input checked="" type="checkbox"/>	<input type="checkbox"/>	ဖျော်ရွှင်သူ	<input checked="" type="checkbox"/>	<input type="checkbox"/>
အခြား	<input type="checkbox"/>	<input type="checkbox"/>	ပြည်သူ့ကျန်းမာရေးလုပ်ငန်း	<input type="checkbox"/>	<input type="checkbox"/>	စက်မှုရေးရာ	<input checked="" type="checkbox"/>	<input type="checkbox"/>
မှတ်တမ်း			မှတ်တမ်း			မှတ်တမ်း		

(ဃ) ကျေးရွာသို့ ရောက်ရှိနိုင်သည့် လမ်းအခြေအနေ / ကျေးရွာတစ်ရွာသည် ၎င်း၏ ကျေးရွာအုပ်စုနှင့် ဆက်သွယ်ထားသော လမ်းအခြေအနေ (ခေအောက်မီတို့ကိုပိုင်ပါ)

ကျောက်ကြမ်းလမ်း ကတ္တရာလမ်း ကွန်ကရစ်လမ်း မော်တော်ဆိုင်ကယ်လမ်း
 ကျောက်ခင်းလမ်း မြေသားလမ်း လှသွားလမ်း အခြား _____

- (င) ကျေးရွာပွဲဦးပီပီပျက်
- (၁) လူထုတော်ပြုစီမံကိန်းပေးတင်မီ ဤကျေးရွာတွင်ကျေးရွာပွဲဦးပီပီပျက် စီမံပျက်ရှိခဲ့ပါသလား? ရှိပါသည် / မရှိပါ / မသိပါ
 - (၂) ရှိခဲ့ပါလျှင် ဤစီမံပျက်ကို မည်သည့် ခုနှစ်တွင်ပြင်ဆင်ခဲ့ပါသနည်း? ၁၉၉၀ / မသိပါ
 - (၃) ဤစီမံပျက်ကို ခြုံနှယ်ဖွဲ့စည်းတည်ပြုခဲ့ပါသလား? ပြုခဲ့ပါသည် / မပြုခဲ့ပါ / မသိပါ

(စ) ဝေပီအကျွေးအေး

- (၁) ဤကျေးရွာ၏တော်မူ ၎င်းကျေးရွာအုပ်စု၏တော်မူအထိ ဝေပီပိုင်မည်မျှကွားဝင်သနည်း? ပိုင် ၁ / မသိပါ
- (၂) ဤကျေးရွာမှ ၎င်းကျေးရွာအုပ်စုတော်မူအထိ သွားလာရာတွင်ကြာမြင့်သည့်အချိန်

မြောက်သွားရာသို့တွင်ကြာချိန် ၁၀ မိနစ် ထောက်လားရှိ (မော်တော်ဆိုင်ကယ်) / မြေလှိုင် / လား / မော်တော်ဆိုင် / အခြား _____

နောက်သို့တွင်ကြာချိန် ၁၅ မိနစ် ထောက်လားရှိ (မော်တော်ဆိုင်ကယ်) / မြေလှိုင် / လား / မော်တော်ဆိုင် / အခြား _____

(ဆ) ပတ်ဝန်းကျင်ဆိုင်ရာ သဘာဝဘေးအန္တရာယ်

ဤကျေးရွာတွင် ခြေကြီးခြင်းကိုသို့ သဘာဝဘေးအန္တရာယ်ကွေးရောက်ခြင်း ရှိပါသလား

မရှိပါ ရှိပါသည် ရှိလျှင်မည်သို့ ခါးနစ်ခြင်း

(၈) ကျေးရွာတွင် ဖွဲ့စည်းထားသော အဖွဲ့အစည်းများ
လှထုပဟိုပြုစီမံကိန်းမတိုင်မီ ဤကျေးရွာတွင် ကျေးရွာဖွံ့ဖြိုးရေးအတွက် အစိုးရ (သို့) ရွာသားများကိုင်တိုင်(သို့) စီမံကိန်းတစ်ခုခု
ဖွဲ့စည်းထားသည့် အဖွဲ့အစည်းများရှိပါသလား။

(၁) ကုန်သွယ်ရေးအဖွဲ့၊ ရွာကန်စား အဖွဲ့

(၂) _____

(၃) စပါးကန်၊ အသက်မြှေးဝမ်းဖြာင် ကော်ဖီ

(၄) မျိုးဆက်ပြုစုရေးအဖွဲ့

(၅) _____

(၉) အထွေထွေအုပ်ချုပ်ရေး ဦးစီးဌာန (GAD) မှ မှတ်တမ်းတင်ထားခြင်း
ဤကျေးရွာသည် အထွေထွေအုပ်ချုပ်ရေး ဦးစီးဌာန (GAD) မှ မှတ်တမ်းတင်ထားမှု ရှိပါသလား။
 မရှိပါ ရှိပါသည်

ကျေးရွာမိလ်းဆောင်

အမည် ဦးစိုးသိန်း

လက်မှတ်  ၀၄.၉ . 3.10. 2017

လှထုပဟိုပြုစုရေးအဖွဲ့

အမည် ချော်ခင်စိန်ဝင်း

လက်မှတ်  ၀၄.၉ 3.10. 17

၁၀။စီမံကိန်း အချိန်စက်ဝန်းအချိန်ဇယား(ပုံစံ ၂)

ပုံစံ - ၈ - ၂ - စီမံကိန်းစက်ဝန်းအချိန်ဇယား (PC 2)

လမ်းညွှန်ချက်၊ သက်ဆိုင်ရာလူထုစည်ရုံးစုစု/လက်ထောက်နည်းပညာများမှ စီမံကိန်းစက်ဝန်းအဆင့်တစ်ခုစီပြီးစီးတိုင်း ကျေးရွာနှင့် ကျေးရွာအုပ်စုအတွက် ဖြန့်ပုံစံကို ဖြည့်သွင်းရမည်။						
စည်ရုံးစုစု/ဝန်ထမ်း အမည် - <u>မောင်အောင်</u>						
စန.စွဲ	<u>၂-၁၀-၂၀၂၇</u>		စက်ဝန်းအားအမှတ်ဖြစ်ပါ <input type="checkbox"/> စက်ဝန်း(၁) <input type="checkbox"/> စက်ဝန်း(၂) <input checked="" type="checkbox"/> စက်ဝန်း(၃) <input type="checkbox"/> စက်ဝန်း(၄)			
ပြည်နယ်/တိုင်း - <u>မူလ</u>	မြို့နယ် - <u>ဘီလင်း</u>	ကျေးရွာအုပ်စု - <u>မဲလ</u>	ကျေးရွာ - <u>မဲလ ကျေးရွာ</u>			

စီမံကိန်းဆောင်ရွက်မှုအဆင့်များ	စန.စွဲ		အစည်းအဝေးတွင်တက်ရောက်သူအရေအတွက်			
	စတင်သည့် စန.	ပြီးဆုံးသည့်စန.	အမျိုးသား အရေအတွက်	အမျိုးသမီး အရေအတွက်	အိမ်ထောင်စု အရေအတွက်	လူမျိုးစုတက်ရောက်သူ အရေအတွက် နှင့် လူမျိုးစုအမည်
၁။ ကျေးရွာစီမံကိန်း စိတ်ဆက်အစည်းအဝေး	၂-၁၀-၂၇	၂-၁၀-၂၇	၂၆	၃၆	၆၂	စကောကျီ ၆၃ ဗမာ ၁
၂။ ကျေးရွာဖွံ့ဖြိုးရေး စီမံချက်ရေးဆွဲခြင်း အစည်းအဝေး	၃-၁၀-၂၇	၃-၁၀-၂၇	၂၆	၃၂	၆၂	စကောကျီ ၆၁ ဗမာ ၁
၃။ ကျေးရွာအုပ်စု လုပ်ငန်းဆုံးဖြတ်ချက်ချသည့် အစည်းအဝေး	၇-၁၀-၂၇	၇-၁၀-၂၇	၅	၅	၅	မူလ ၅
၄။ မြို့နယ်အဆင့် စီမံကိန်းရေးဆွဲရေး နှင့် အကောင်အထည်ဖော်ရေးကော်မတီ၏ စီမံကိန်း သုံးသပ်မှု အစည်းအဝေး	၂၀-၁၀-၂၇	၂၁-၁၁-၂၇	မူလ	မူလ	မူလ	မူလ
၅။ မြို့နယ် စီမံကိန်းရေးဆွဲရေး နှင့် အကောင်အထည်ဖော်ရေး ကော်မတီ၏ဆုံးဖြတ်မှုကို ရွာသို့ အသိပေး အကြောင်းကြားသည့် အစည်းအဝေး	၂၃-၁၁-၂၇	၂၃-၁၁-၂၇	၁၅	၁၅	၂၀	စကောကျီ ၂၉ ဗမာ ၁

၆။ စီမံကိန်းလုပ်ငန်းခွဲစီမံချက်ရေးဆွဲခြင်း အစည်းအဝေး							
၆.၁။ စီမံကိန်းလုပ်ငန်း အကောင်အထည်ဖော် ရေးအစီအစဉ် ရေးဆွဲခြင်း	၂၀.၁၂.၁၇	၂၀၁၂.၁၇	၁၆	၃၃	၄၉	၈၆၀၀ ကျပ်	၄၉
၆.၂။ ဝယ်ယူရေးအစီအစဉ် ရေးဆွဲခြင်း	၂၀.၁၂.၁၇	၂၀.၁၂.၁၇	၁၆	၃၃	၄၉	၈၆၀၀ ကျပ်	၄၉
၆.၃။ ဘဏ္ဍာရေးကုန်ကျမှု လျာထားအစီအစဉ် ရေးဆွဲခြင်း	၂၀.၁၂.၁၇	၂၀.၁၂.၁၇	၁၆	၃၃	၄၉	၈၆၀၀ ကျပ်	၄၉
၆.၄။ မြင်/ထိန်းအစီအစဉ် ရေးဆွဲခြင်း	၂၀.၁၂.၁၇	၂၀.၁၂.၁၇	၁၆	၃၃	၄၉	၈၆၀၀ ကျပ်	၄၉
၇။ စီမံကိန်းလုပ်ငန်းခွဲ တိုးတက်မှု စောင့်ကြည့် အစည်းအဝေး							
၇.၁။ အစည်းအဝေး ပထမအကြိမ်	၂၅.၁.၂၀၁၈	၂၅.၁.၂၀၁၈	၁၂	၄	၁၆	၈၆၀၀ ကျပ်	၁၆
၇.၂။ အစည်းအဝေး ဒုတိယအကြိမ်	၇.၁.၂၀၁၈	၇.၁.၂၀၁၈	၁၂	၁	၁၃	၈၆၀၀ ကျပ် ဗမာ	၁၆ ၇
၇.၃။ အစည်းအဝေး တတိယအကြိမ်	၂၀.၂.၂၀၁၈	၂၀.၂.၂၀၁၈	၅	၅	၁၂	၈၇၆	၁၂
၈။ စီမံကိန်းလုပ်ငန်းခွဲ အပြီးသတ်စစ်ဆေးခြင်း အစည်းအဝေး							
၉။ လူထုစစ်ဆေးခွဲအစည်းအဝေး							

၁၁။ကျေးရွာဖွံ့ဖြိုးရေးဦးစားပေးအစီအစဉ်(ပုံစံ ၃)

ပုံစံ - ၈ - ၃ ကျေးရွာဖွံ့ဖြိုးရေး ဦးစားပေးအစီအစဉ် (Form PC 3)

လယ်ဥယျာဉ်မှတ် အဆင့်(၃) ကျေးရွာဖွံ့ဖြိုးရေးအစီအစဉ်အောက်တွင် ပြီးဆုံးသောအခါ ကျေးရွာစီမံကိန်း အထောက်အကူပြု
 ကော်မတီသည် လူထုစည်းရုံးရေးမှူးအကူအညီဖြင့် ဤပုံစံကိုဖြည့်စုံအောင် ဖြည့်သွင်းရမည်။

လူထုစည်းရုံးရေးမှူး/ပန်ဆမ်း အမည် **နော်ခကျိတ်**
 နံပါတ် **၃၁၀၂၀၁၇** စက်ဝန်းအား အမှတ်ခြစ်ပါ (✓) □ စက်ဝန်း(၁)
 □ စက်ဝန်း(၂) □ စက်ဝန်း(၃) □ စက်ဝန်း(၄)

ပြည်နယ်/တိုင်း **ဗဟို** ဦးစီးဌာန/မြို့နယ် **ကျေးရွာအုပ်စု မင်္ဂလာ** ကျေးရွာ **မင်္ဂလာကျောင်း**

ဤစာအုပ်အစီအစဉ်အထိမ်းအမှတ်များအားလုံးအတွင်း - ယခုလက်ရှိအခြေအနေအထားတွင် ဤကျေးရွာဖွံ့ဖြိုးရေးအစီအစဉ်အောက်တွင်
 အဓိက အခက်အခဲအတားအဆီးများသည် မည်သည့်အရာဖြစ်ပါသနည်း။ (အမျိုးသား/သမီး အနည်းဆုံးအခက်အခဲ ၅ ခုစီဖော်ပြပါ)

အမျိုးသား အခြေအနေအထားအခက်အခဲအတားအဆီးများ	အမျိုးသမီး အခြေအနေအထားအခက်အခဲအတားအဆီးများ
၁ လမ်းကျက်ခြောက်မရှိသည့်အခက်အခဲ	၁ လမ်းကျက်ခြောက်မရှိသည့်အခက်အခဲ
၂ ကရံကျောင်းဆောင်မရှိသည့်အခက်အခဲ	၂ ကရံကျောင်းဆောင်မရှိသည့်အခက်အခဲ
၃ သောက်ဆိုင်ကျန်မရှိသည့်အခက်အခဲ	၃ လမ်းကျက်ခြောက်မရှိသည့်အခက်အခဲ
၄ ဤတွင်လမ်းပိုင်းစာမကောင်းသည့်အခက်အခဲ	၄ ဤတွင်လမ်းပိုင်းစာမကောင်းသည့်အခက်အခဲ
၅ ဤတွင်ဆက်လက်မကောင်းသည့်အခက်အခဲ	၅ ဤတွင်ဆက်လက်မကောင်းသည့်အခက်အခဲ
၆	
၇	
၈	
၉	
၁၀	
၁၁	

၈။ မျှော်မှန်းခြင်း - ခန့်မှန်းလက်မှတ် (၅) နှစ် အတွင်း ကျေးရွာဖွံ့ဖြိုးရေး မျှော်မှန်းလက်မှတ်များအား တင်ပြပါ။

အမျိုးသားအခြေအနေအထားအခက်အခဲအတားအဆီးများ	အမျိုးသမီးအခြေအနေအထားအခက်အခဲအတားအဆီးများ
၁ လမ်းကျက်ခြောက်မရှိသည့်အခက်အခဲ	၁ ကျက်ခြောက်မရှိသည့်အခက်အခဲ
၂ ကရံကျောင်းဆောင်မရှိသည့်အခက်အခဲ	၂ ကရံကျောင်းဆောင်မရှိသည့်အခက်အခဲ
၃ သောက်ဆိုင်ကျန်မရှိသည့်အခက်အခဲ	၃ သောက်ဆိုင်ကျန်မရှိသည့်အခက်အခဲ
၄ ဤတွင်လမ်းပိုင်းစာမကောင်းသည့်အခက်အခဲ	၄ ဤတွင်လမ်းပိုင်းစာမကောင်းသည့်အခက်အခဲ
၅ လက်မကောင်းသည့်အခက်အခဲ	၅ လက်မကောင်းသည့်အခက်အခဲ
၆ ဤတွင်ဆက်လက်မကောင်းသည့်အခက်အခဲ	၆ ဤတွင်ဆက်လက်မကောင်းသည့်အခက်အခဲ
၇	

၈		၈	
၉		၉	
၁၀		၁၀	
၁၁		၁၁	
၁၂		၁၂	

၈။ လူထုဝင်ကိန်း၏ လာမည့် (၄) နှစ်အတွက် အကျဉ်းပင်စသော ဦးစားပေး ဖွံ့ဖြိုးတိုးတက်မှု လုပ်ငန်း အစီအစဉ်များအားဖော်ပြပါ။

အဆင့်	ခန္ဓာရှာအတွက် ဦးစားပေး ဖွံ့ဖြိုးတိုးတက်မှု လုပ်ငန်းစဉ်များ	အဆိုပြုသူ (အမျိုးသားများ/ အမျိုးသမီးများ/ အပိုသား+ အမျိုးသမီး)	ခန့်မှန်းကုန်ကျ ဝင်ရတ်	အကျိုးစီးပွားစွန့်စိုက်မှု ခန့်မှန်းခြေ အမေ့ အတွက်
၁	လမ်းကွဲကုန်မြောင်းဆောက်လုပ်ခြင်း	ကျား+မ	၄၈၈၀၄၈၅-	၅၈၄
၂	ကန်ကျောင်းဆောင်သစ် ဆောက်လုပ်ခြင်း	ကျား+မ	၁၅,၇၀၅၀၀-	၅၈၄
၃	ဒုတိယကျေးလက်စာရင်းစာရင်းဆောက်ခြင်း	ကျား+မ	၃၃၃,၀၀၀-	၅၈၄
၄	ကွဲတွင်းစံစာစာရင်းဆောင်ခြင်း	ကျား+မ		၅၈၄
၅	ကွဲတွင်းကျွန်းကုန်လမ်းခင်းခြင်း	ကျား+မ		၅၈၄
၆	ကွဲတွင်းဆက် ကျွန်းကုန်လမ်းခင်းခြင်း	ကျား+မ		၅၈၄
၇				
၈				
၉				
၁၀				
၁၁				
၁၂				
၁၃				
၁၄				
၁၅				
၁၆				
၁၇				

၁၂။အစည်းအဝေးမှတ်တမ်းများ

No _____
Date / /

အစည်းအဝေး မှတ်တမ်း

မိတ်ဆွယ်ရာ
အစည်းအဝေး ယူဆောင်ရာ ရက်စွဲ " " ၃ - ၄ - ၁၆
" " " အချိန် " " ၁:၀၀ မှ ၅:၀၀ထိ
" " " ရာစု " " စာအုပ်အစည်း
အစည်းအဝေးအဖွဲ့ဝင်များ " " (၂၀) ဦး၊ (၃၁) ဦး ပေါင်း (၅၂)

ရက်	အစည်း	ရက်	အစည်း	ရက်	အစည်း	ရက်	အစည်း
၁၈	ဝေါ်ရော့ဗျို	၂၁	ဒိုးယယည်	၂၄	ဝေါ်ရော့ဗျို		
၂	ဒိုးခံခါ	၂၂	" ထွန်းအင်း	၂၅	ဒိုးသန်းချို		
၃	" ကျော်စွန်း	၂၃	" စာအုပ်	၂၆	ဝေါ်ရော့ဗျို		
၄	" နိုင်နိုး	၂၄	" အင်းနီ	၂၇	" ပီ		
၅	" ကျော်စွန်း	၂၅	ဝေါ်ရော့ဗျို	၂၈	" သန်းတင်		
၆	" သန်းဆွယ်	၂၆	" သန်းတင်	၂၉	" ဝါးတူ		
၇	" သန်းဆွယ်	၂၇	" ငုလှ	၃၀	ဝေါ်ရော့ဗျို		
၈	" ပျဏ်း	၂၈	" အင်းနီ	၃၁	" ဝါးပျို		
၉	ဝေါ်ရော့ဗျို	၂၉	" ပျဏ်း	၃၂	" စာအုပ်		
၁၀	" အင်းနီ	၃၀	" အစည်း	၃၃	" သို့မဟုတ်		
၁၁	" အင်းနီ	၃၁	" အင်းနီ	၃၄	" ဝါးပျို		
၁၂	ဒိုးယယည်	၃၂	" စာအုပ်	၃၅	" သို့မဟုတ်		
၁၃	" ကျော်စွန်း	၃၃	" ဝါးပျို				
၁၄	ဝေါ်ရော့ဗျို	၃၄	" စာအုပ်				
၁၅	ဒိုးယယည်	၃၅	" ဝါးပျို				
၁၆	" ဝါးပျို	၃၆	" မူရင်း				
၁၇	" စာအုပ်	၃၇	ဒိုးယယည်				
၁၈	ဝေါ်ရော့ဗျို	၃၈	" စာအုပ်				
၁၉	" မူရင်း	၃၉	ဝေါ်ရော့ဗျို				
၂၀	" ဝါးပျို	၄၀	ဒိုးယယည်				

အထက်ကျော်
၄-၃၃

ဆွေးနွေးသည့် အကြောင်းအရာ

အုပ်စု
၅-၃၃

ပူဆူဖျော်ဖြေ စီမံကိန်း
ယထမဏလိပ် စီမံကိန်း ဖိတ်ဆောင်အချိန်ကလေး

- ဇ) ပူဆူဖျော်ဖြေ စီမံကိန်း အကြောင်း ဆွေးနွေး ဝေဖန်ထားခြင်း
- ဇ၁) ပူဆူဖျော်ဖြေ စီမံကိန်း ၏ ရည်ရွယ်ချက်ကို ဖြစ်ပေါ်ခြင်း
- ဇ၂) ပူဆူဖျော်ဖြေ စီမံကိန်း ၏ အဓိကပုံစံ ပွင့်ဖွင့်ခြင်း ဖြစ်ပေါ်ခြင်း
- ဇ၃) စီမံကိန်း ၏ အကျိုးအမြတ်ဆောင်ရွက်ပုံစံ၊ သဘောအရင်းအမြစ် အကြောင်း ဖြစ်ပေါ်ခြင်း

- ဇ၄) ဖွဲ့စည်းပုံ အကြောင်း ဖြစ်ပေါ်ခြင်း
- ဇ၅) လူ့အားဖြည့် တိုးတက်ရေးအတွက် အကြောင်း ဖြစ်ပေါ်ခြင်း
- ဇ၆) အကျိုးအမြတ် ဖြစ်ပေါ်ခြင်း အကြောင်း အကျိုး ဖြစ်ပေါ်ခြင်း
- ဇ၇) အကျိုးစီးပွား စီမံကိန်း အကြောင်း အကျိုး ဖြစ်ပေါ်ခြင်း

- ဇ၈) Gender လျော့ချရေးအတွက် အကျိုးအမြတ် ဖြစ်ပေါ်ခြင်း
- ဇ၉) ထိန်းသိမ်းရေးအတွက် အကျိုးအမြတ် ဖြစ်ပေါ်ခြင်း
- ဇ၁၀) သဘာဝပတ်ဝန်းကျင် အကျိုးအမြတ် ဖြစ်ပေါ်ခြင်း

- ဇ၁၁) လျော့စွန့်ပစ်ပစ္စည်း အကျိုးအမြတ် ဖြစ်ပေါ်ခြင်း
- ဇ၁၂) အကျိုးအမြတ် ဖြစ်ပေါ်ခြင်း
- ဇ၁၃) အကျိုးအမြတ် ဖြစ်ပေါ်ခြင်း

ဇ၁၄) လျော့စွန့်ပစ်ပစ္စည်း အကျိုးအမြတ် ဖြစ်ပေါ်ခြင်း

ယထမဏလိပ် အချိန်ကလေး ဖြစ်ပေါ်ခြင်း



No

Date

(ခဲးခဲးပုံ) စာအုပ်:အဝေး ခွက်တစ်: (ခဲးခဲးပုံ) စာအုပ်:အဝေး
 စာအုပ်: ခဝေ: အသွယ်အသွယ် ခွက်ခွက် " " ၅. ၇. ၂၀၀၆
 " " ကျော " " စာအုပ်:အဝေး:
 " " ကျော " " ၆. ၀၀ ၅ ၆. ၀၀ ၀
 စာအုပ်: ခဝေ: တစ်ကောင်သူ " " ကျော: (၃၃. ၂၃. ၂၃) ခွက်: ၁.
 လိင်: (၆၅) ခွက်:

နံပါတ် အမှတ်	အသွယ်အသွယ်: အဝေး: ကျော	နံပါတ် အမှတ်
-----------------	------------------------	-----------------

နံပါတ် အတိုင်း အသွယ်အသွယ်: ကျော စာအုပ်: အဝေး: ကျော

- ကျော / ၈ ကျော: ၃၃၅ အသွယ်အသွယ်: ကျော: အဝေး: ကျော: ၃၃၅. ၃၃၅. ၃၃၅

- ခွက်ခွက် (၁) အသွယ်အသွယ်: ကျော
- ခွက်ခွက် (၂) အသွယ်အသွယ်: ကျော: အဝေး: ကျော: ၃၃၅
- ၁) အသွယ်အသွယ်: ကျော: အဝေး: ကျော:
 - ၂) အသွယ်အသွယ်: ကျော: အဝေး: ကျော:
 - ၃) အသွယ်အသွယ်: ကျော: အဝေး: ကျော:
 - ၄) အသွယ်အသွယ်: ကျော: အဝေး: ကျော:
 - ၅) အသွယ်အသွယ်: ကျော: အဝေး: ကျော:
 - ၆) အသွယ်အသွယ်: ကျော: အဝေး: ကျော:

အသွယ်အသွယ်: ကျော: အဝေး: ကျော: ၃၃၅

- ကျော: အဝေး: ကျော: အဝေး: ကျော: ၃၃၅ (၈၅၅)
- ကျော: အဝေး: ကျော: အဝေး: ကျော: ၃၃၅ (၈၅၅)
- ကျော: အဝေး: ကျော: အဝေး: ကျော: ၃၃၅ (၈၅၅)
- ကျော: အဝေး: ကျော: အဝေး: ကျော: ၃၃၅ (၈၅၅)
- ကျော: အဝေး: ကျော: အဝေး: ကျော: ၃၃၅ (၈၅၅)

နိဂါဏ်	ဆွေတို့ဆုတ် စာစောင်များ	ကျမ်းစာ နံပါတ်
၅:၃၃	<ul style="list-style-type: none"> - ကျေးဇူးတင်စာများ ဆွေတို့ခြင်း (စာမျိုးသစ်) - ကျေးဇူးတင်စာများမှ ဆွေတို့ခြင်း (") - ဇယားအတိုင်း ချီးမွမ်းခြင်း (") - လုပ်ငန်းစဉ်များ ဆွေတို့ခြင်း (") - ဦးစားပေး လုပ်ငန်းများ ဆွေတို့ခြင်း (") 	
	<p>စာမျိုးစုံဆွေတို့ခြင်း ၂၆ စာမျိုးစုံဆွေတို့ခြင်းများ စာစောင်ခြင်း ပါခြင်း</p>	
	<p>ဦးစားပေး လုပ်ငန်းများ ချီးမွမ်းခြင်း (စာမျိုးသစ် + စာမျိုးသစ်)</p>	
	<p>ကျေးဇူးတင်စာများ စာစောင်ဆွေတို့ခြင်း၊ ကော်မတီ ဖွဲ့စည်းရန် ဆွေတို့ခြင်း၊ ကော်မတီ ကဏ္ဍအလိုက် တာဝန်၊ ဝတ္တရား နှင့် ချီးမွမ်းရန်၊ စာစောင်များ များစွာခြင်း ပါခြင်း</p>	
	<p>ကျေးဇူးတင်စာများ/ ကော်မတီ ဖွဲ့စည်းခြင်း ကျေးဇူးတင်စာများ/ ကော်မတီ၏ စာချုပ်အရ ဆွေတို့ခြင်း</p>	
	<p>ဦးစားပေး ဆွေတို့ခြင်း စာစောင်များ</p>	

၁၃။ကဏ္ဍအလိုက် အခက်အခဲမှတ်တမ်း

..... မဲလဲကျောင်းကျေးရွာကဏ္ဍအလိုက် ဦးစားပေးဖွံ့ဖြိုးရေးလုပ်ငန်းများ

မူရင်းအား VPSIC တွင်ထားရှိရပါမည်။အခြားဌာနများနှင့် ညှိနှိုင်းရန်အတွက် မိတ္တူအား TPIC သို့ပို့ရပါမည်။ မဲလဲကျောင်း

အဆင့်	လုပ်ငန်း	မည်သူဦးစားမည်	ကျေးရွာမှ တာဝန်ခံသူ(သို့) အုပ်စု	ပြင်ပမှ မည်သူထောက်ပံ့မည်
ဦးစားထားရမည့်စဉ်	၁ လမ်းကျွတ်အောင်ဆောင်ရွက်ခြင်း	<input checked="" type="checkbox"/> မ	<input checked="" type="checkbox"/> ကျေးရွာ	ကျေးရွာအုပ်စုထောက်ပံ့မည်
	၂ ရေကျွတ်ကျိတ်ဆောင်ရွက်ခြင်း	<input checked="" type="checkbox"/> မ	<input checked="" type="checkbox"/> ကျေးရွာ	" "
	၃ Kရေကျွတ်ဆောင်ရွက်ဆောင်ရွက်ခြင်း	<input checked="" type="checkbox"/> မ	<input checked="" type="checkbox"/> ကျေးရွာ	" "
	၄ ဂွာချင်ဆက်ကျိတ်ကျွတ်ဆောင်ရွက်ခြင်း	<input checked="" type="checkbox"/> မ	<input type="checkbox"/> ကျေးရွာ	ကျေးရွာအုပ်စုမှ ထောက်ပံ့မည်
	၅ ဂွာချင်ဆက်ကျိတ်ကျွတ်ဆောင်ရွက်ခြင်း	<input checked="" type="checkbox"/> မ	<input checked="" type="checkbox"/> ကျေးရွာ	" "
အထောက်အကူပြုရမည့်စဉ်	၁ ဂွာချင်ဆက်ကျိတ်ကျွတ်ဆောင်ရွက်ခြင်း	<input type="checkbox"/> မ	<input type="checkbox"/> ကျေးရွာ	
	၂ စက်ပျက်သစ်စား	<input checked="" type="checkbox"/> မ	<input type="checkbox"/> ကျေးရွာ	" "
	၃ စိုက်ပျိုးရေးနည်းပညာပေးစာချုပ်	<input checked="" type="checkbox"/> မ	<input checked="" type="checkbox"/> ကျေးရွာ	" "
	၄ ကျွဲမွေးမြူရေးနည်းပညာပေးစာချုပ်	<input checked="" type="checkbox"/> မ	<input checked="" type="checkbox"/> ကျေးရွာ	" "
	၅ အောင်ပျိုးသစ်ပျိုး	<input type="checkbox"/> မ	<input type="checkbox"/> ကျေးရွာ	
မဲလဲကျောင်းအတွက်အထောက်အကူပြုရမည့်စဉ်	၁	<input type="checkbox"/> မ	<input type="checkbox"/> ကျေးရွာ	
	၂	<input type="checkbox"/> မ	<input type="checkbox"/> ကျေးရွာ	
	၃	<input type="checkbox"/> မ	<input type="checkbox"/> ကျေးရွာ	
	၄	<input type="checkbox"/> မ	<input type="checkbox"/> ကျေးရွာ	
	၅	<input type="checkbox"/> မ	<input type="checkbox"/> ကျေးရွာ	
မဲလဲကျောင်းအတွက်အထောက်အကူပြုရမည့်စဉ်	၁	<input type="checkbox"/> မ	<input type="checkbox"/> ကျေးရွာ	
	၂	<input type="checkbox"/> မ	<input type="checkbox"/> ကျေးရွာ	
	၃	<input type="checkbox"/> မ	<input type="checkbox"/> ကျေးရွာ	
	၄	<input type="checkbox"/> မ	<input type="checkbox"/> ကျေးရွာ	
	၅	<input type="checkbox"/> မ	<input type="checkbox"/> ကျေးရွာ	
အခြား	၁	<input type="checkbox"/> မ	<input type="checkbox"/> ကျေးရွာ	
	၂	<input type="checkbox"/> မ	<input type="checkbox"/> ကျေးရွာ	
	၃	<input type="checkbox"/> မ	<input type="checkbox"/> ကျေးရွာ	

