

ပြည်ထောင်စုသမ္မတမြန်မာနိုင်ငံတော်အစိုးရ  
စိုက်ပျိုးရေး၊ မွေးမြူရေးနှင့် ဆည်မြောင်းဝန်ကြီးဌာန  
ကျေးလက်ဒေသဖွံ့ဖြိုးတိုးတက်ရေးဦးစီးဌာန  
ဘီးလင်းမြို့နယ်

# National Community Driven Development Project

## လူထုပဟိုပြုစီမံကိန်း



ကျေးရွာဖွံ့ဖြိုးရေးအစီအစဉ်  
Village Development Plan (VDP)

ဘီးလင်း မြို့နယ်

၂၀၁၈ ခုနှစ်

လိပ်ခုံးကျေးရွာအုပ်စု

လိပ်ခုံးရွာလေးကျေးရွာ

မာတိကာ

စဉ်	အကြောင်းအရာ	စာမျက်နှာ
၁။	မာတိကာ	၁
၂။	ဘီးလင်းမြို့နယ်မြေပုံ	၂
၃။	ကျေးရွာအုပ်စုမြေပုံ	၃
၄။	ကျေးရွာအခြေခံအချက်အလက်များ	၄-၅
၅။	လူထုပူးပေါင်းပါဝင်သောလူမှုဆန်းစစ်ခြင်းနှင့် အကဲဖြတ်ခြင်းလုပ်ငန်းစဉ် ( PSA/PRA ) အကျဉ်းချုပ်ဇယား	၆
၆။	(က) လူမှုရေးအရင်းအမြစ်ပြုပြင်မှုနှင့် သုံးသပ်ချက်	၇-၈
	(ခ) ဥစ္စာဓန ကြွယ်ဝမှုအဆင့်အတန်းသတ်မှတ်ခြင်းနှင့် အသက်မွေးဝမ်းကျောင်းပြဇယားနှင့် သုံးသပ်ချက်များ	၉-၁၀
	ဂ။ အရင်းအမြစ် ပိုင်ဆိုင်မှုသုံးသပ်ခြင်း	၁၁-၁၂
	ဃ။ ရာသီခွင်ပြ ပြက္ခဒိန်နှင့် သုံးသပ်ခြင်း	၁၃-၁၄
	င။ ပင့်ကူအိမ်သုံးသပ်ခြင်း	၁၅-၁၇
	စ။ ဗင်းကာချပ်	၁၈-၁၉
	ဆ။ အမျိုးသား/အမျိုးသမီးအခက်အခဲများ	၂၀
	ဇ။ ကျေးရွာမျှော်မှန်းချက်(အမျိုးသား/အမျိုးသမီး)	၂၁
၇။	ကော်မတီဝင်များရွေးချယ်ခြင်းနှင့်ကျေးရွာဖွံ့ဖြိုးရေးအစီအစဉ်ဆောင်ရွက်မှုမှတ်တမ်း ခါတ်ပုံများ	၂၂
၈။	ကော်မတီဝင်များစာရင်း	၂၃
၉။	ကျေးရွာ အချက်အလက်ပုံစံ(၁)	၂၄-၂၅
၁၀။	စီမံကိန်း အချိန်စက်ဝန်းအချိန်ဇယား(ပုံစံ ၂)	၂၆-၂၇
၁၁။	ကျေးရွာဖွံ့ဖြိုးရေးဦးစားပေးအစီအစဉ်(ပုံစံ ၃)	၂၈-၃၀
၁၂။	အစည်းအဝေးမှတ်တမ်းများ	၃၁
၁၃။	ကဏ္ဍအလိုက် အခက်အခဲမှတ်တမ်း	၃၂

# ဘီးလင်းမြို့နယ် အခြေပြမြေပုံ

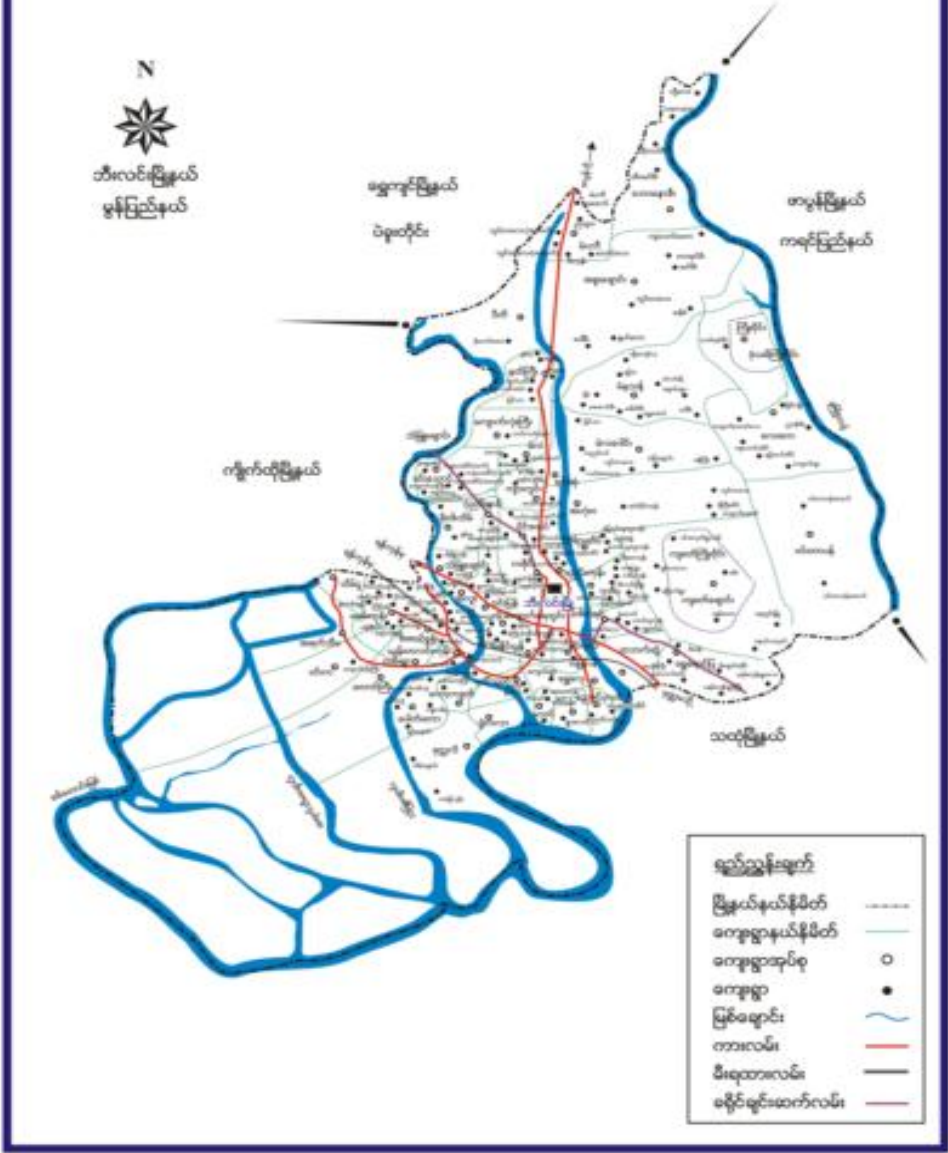

# လိပ်ခုံးရွာအုပ်စုပြင်မြေပုံ

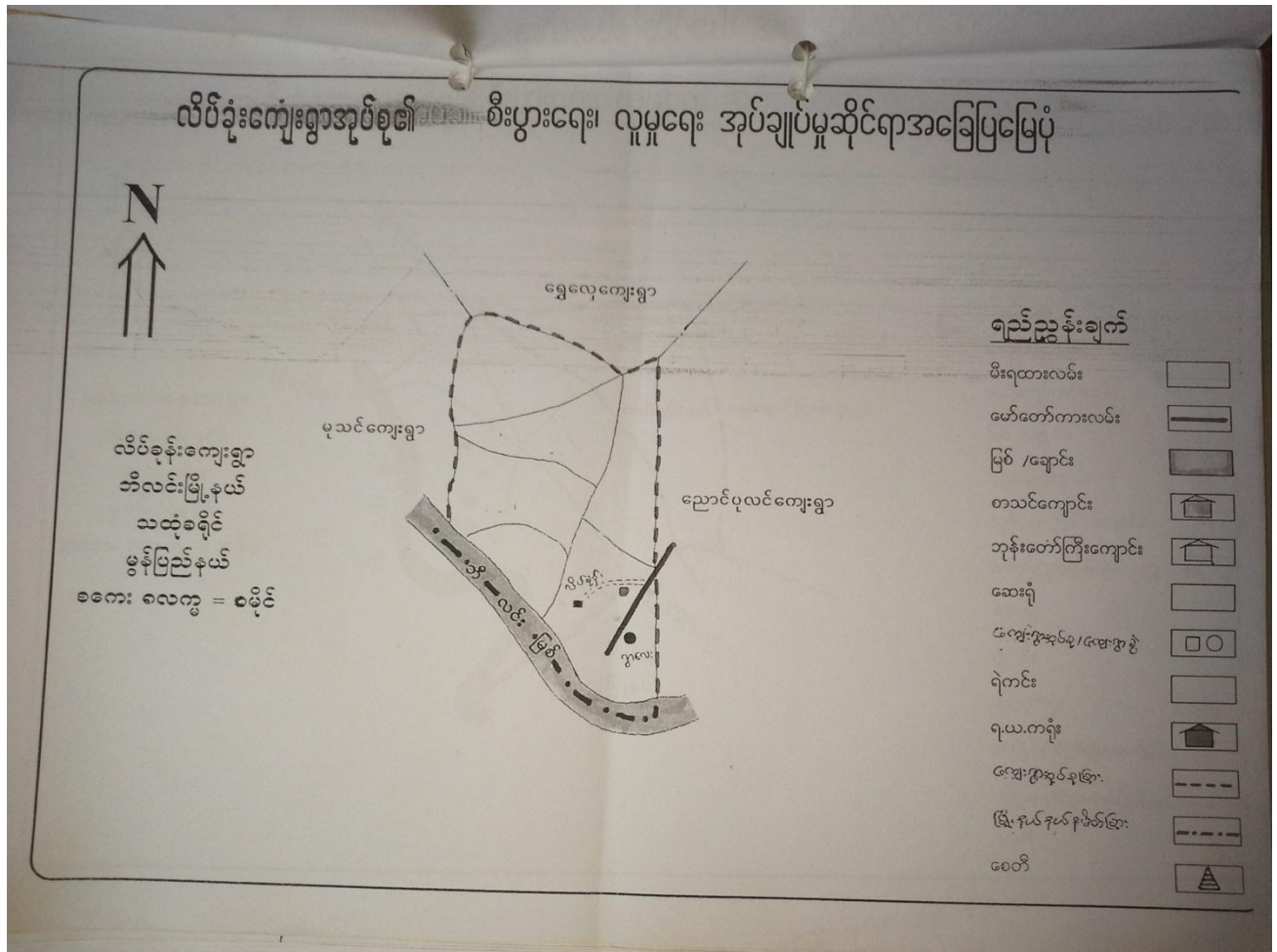

၃။လိပ်ခုံးကျေးရွာအုပ်စုတွင် ပါဝင်သောကျေးရွာများစာရင်း

- ၁။လိပ်ခုံးရွာကြီး
- ၂။လိပ်ခုံးရွာလေး

၄။ ကျေးရွာအခြေခံအချက်အလက်များ

ကျေးရွာအတွင်းရှိစုစုပေါင်းအိမ်ထောင်စုနှင့် လူဦးရေ

အိမ်ထောင်စု	ကျား	မ	စုစုပေါင်း
၂၂၅	၆၈၀	၇၇၀	၁၄၅၀

လူနည်းစု၊ လူမျိုးစုအိမ်ထောင်စု

အမျိုးအစား	အိမ်ထောင်စု	ကျား	မ	စုစုပေါင်း
ဗမာ	၂၂၃	၆၇၅	၇၆၃	၁၄၃၈
ကရင်	၂	၅	၇	၁၂

ထိခိုက်လွယ် အိမ်ထောင်စု

ထိခိုက်လွယ်အုပ်စု	အိမ်ထောင်စု	ကျား	မ	စုစုပေါင်း
သက်ကြီးရွယ်အို				
အမျိုးသမီးဦးဆောင်	၅			
မသန်စွမ်း				
မြေယာမဲ့				

ကျေးရွာရှိအခြေခံအဆောက်အအုံများ

ပညာရေး	ခြံစံပါ	ကျန်းမာရေး	ခြံစံပါ	ဘာသာရေး	ခြံစံပါ
အထက်တန်းကျောင်း		ဆေးရုံ		ဘုရား/စေတီ	✓
အလယ်တန်းကျောင်း	✓	ကျန်းမာရေးဌာန		ဘုန်းကြီးကျောင်း	✓
မူလတန်းကျောင်း	✓	ကျန်းမာရေးဌာနခွဲ		ဟိန္ဒူဘုရားကျောင်း	
မူကြိုကျောင်း	✓	ဆေးခန်း	✓	ခရစ်ယာန်ဘုရားကျောင်း	
အခြား		အခြား		ဗလီ	
မှတ်ချက်		မှတ်ချက်		မှတ်ချက်	

အဓိကစီးပွားရေးလုပ်ငန်းများ

စိုက်ပျိုးရေး	မွေးမြူရေး	အသေးစားစီးပွားရေးလုပ်ငန်းများ	အခြား

ကျေးရွာအတွင်းအဓိကပိုင်ဆိုင်မှုများ

ကျေးရွာပိုင်ဆိုင် မှုများ	စိုက်ပျိုး ရေး	စားကျက် မြေ	သစ်တော မြေ	သဲ/ကျောက် ရရှိမှု	ရေတွင်း/ ရေကန်	စက်ရေတွင်း
အရေအတွက်						
ကျေးရွာပိုင်ဆိုင် မှုများ						
အရေအတွက်						

ကျေးရွာအတွင်းအခြားပိုင်ဆိုင်မှုများ

ကျေးရွာပိုင်ဆိုင် မှုများ	ရေတင်စက်	ထွန်	ထယ်	ကျွဲ	နွား	အခြား
အရေအတွက်						
ကျေးရွာပိုင်ဆိုင် မှုများ						
အရေအတွက်						

အခြားကျေးရွာရှိအသုံးပြုနိုင်သောအရင်းအမြစ်/အချက်အလက်များ

အရင်းအမြစ်	ဆေးခန်း	မူလတန်းကျောင်း	ဈေး	ကျွမ်းကျင် လုပ်သား	လုပ်သား	မြေတူးစက်	လမ်းကြိုတံစက်
အရေအတွက်							

၅။ လူထုပူးပေါင်းပါဝင်သော လူမှုဆန်းစစ်ခြင်းနှင့် အကဲဖြတ်ခြင်းလုပ်ငန်းစဉ်( PSA/PRA ) အကျဉ်ချုပ်ဖွဲ့စည်းရေး

လူထုပူးပေါင်းပါဝင်သော လူမှုဆန်းစစ်ခြင်းနှင့် အကဲဖြတ်ခြင်း လုပ်ငန်းစဉ်( PSA/PRA ) အကျဉ်ချုပ်ဖွဲ့စည်းရေး

စဉ်	အကြောင်းအရာ	စက်နံ	ဦးတည်ချက်	တက်ရောက်သူ			အခြားရေးရာလုပ်ငန်း
				ကျား	မ	စည်း	
၁	လူမှုစီးပွား အခင်းအရာပုံစံ ဖြစ်ခြင်း ( Welfare Survey )		မျိုးသားအဝယ် အလုပ်၊ နှစ်ပေါ်၊ အလုပ်ခွင်၊ ပါးအုပ်စုများ	11	17	28	ကျေးရွာလူမှုစီးပွား အုပ်စုများ၊ မြို့နယ်အစိုးရအဖွဲ့အစည်း၊ အကျွေးအမြတ်ပိုင်ဆိုင်မှု၊ အကျွေးအမြတ်ပိုင်ဆိုင်မှု၊ အကျွေးအမြတ်ပိုင်ဆိုင်မှု၊ အကျွေးအမြတ်ပိုင်ဆိုင်မှု
၂	ရာသီဥတုပြောင်းလဲခြင်း ( Seasonal Calendar )		ဘက်စုံကိုင် (အမျိုးသမီး၊ အမျိုးသားများ)	11	17	28	ရာသီဥတုပြောင်းလဲခြင်း၊ ရာသီဥတုပြောင်းလဲခြင်း၊ ရာသီဥတုပြောင်းလဲခြင်း၊ ရာသီဥတုပြောင်းလဲခြင်း
၃	ကျေးရွာလူမှုပုံစံ မြေပုံစံ စာတမ်း မြေပုံစံ (Social map/resource map)		ရပ်မိရပ်မိ ကော်မတီဝင်များ	11	17	28	အိမ်အမျိုးအစားများ၊ အခြေခံအဆောက်အအုံများ၊ လမ်းပန်းဆက်သွယ်ရေး၊ အခြေခံအဆောက်အအုံများ၊ မြေပုံစံများ၊ မြေပုံစံများ၊ မြေပုံစံများ
၄	ပြဿနာအဝယ် (Problem tree)		အမျိုးသားများကော်မတီဝင်များ				ကျေးရွာအစုအဝေး၊ အခြေခံအဆောက်အအုံများ၊ အသက်အရွယ်၊ အခြေခံအဆောက်အအုံများ၊ အခြေခံအဆောက်အအုံများ
၅	ပြဿနာအဝယ် (Problem tree)		အမျိုးသမီးများ				ကျေးရွာအစုအဝေး၊ အခြေခံအဆောက်အအုံများ၊ အသက်အရွယ်၊ အခြေခံအဆောက်အအုံများ
၆	ကျေးရွာ၏ (၄)ခုစီစာရင်းစာပေး အစီအစဉ်စာတမ်း		အမျိုးသားအုပ်စုအမျိုးသမီးအုပ်စုလုပ်ငန်းစဉ်စာတမ်း				အကျဉ်းချုပ်စာတမ်းအစီအစဉ်နှင့် အခြေခံအဆောက်အအုံများ အစီအစဉ်များ အစီအစဉ်များ
၇	အဖွဲ့အစည်းချိတ်ဆက်ပုံ (Venn Diagram)			11	17	28	ကျေးရွာအစုအဝေး၊ အဖွဲ့အစည်းများ၊ မညီညွတ်စွာ အဖွဲ့အစည်းများ၊ ချိတ်ဆက်လုပ်ငန်းစဉ်များ
၈	ပင့်ကူအိမ်ကွန်ယက် (Spider Web)		အမျိုးသားများနှင့် အမျိုးသမီးများ	11	17	28	အမျိုးသားများနှင့် အမျိုးသမီးများ အခြေခံအဆောက်အအုံများ အခြေခံအဆောက်အအုံများ
၉	ပြဿနာအစဉ်အကျိုးလက်ရှိ အခြေခံအဆောက်အအုံနှင့် မြေပုံစံများ ညွှန်ကြားခြင်းများ		ကျေးရွာလူထု				ပြဿနာအစဉ်အကျိုးလက်ရှိအခြေခံအဆောက်အအုံနှင့် မြေပုံစံများ ညွှန်ကြားခြင်းများ

# ၆။(က)လူမှုရေးအရင်းအမြစ်ပြမြေပုံ





က။လူမှုရေးအရင်းအမြစ်ပြုမြေပုံ(သုံးသပ်ချက်)

ကျေးရွာ- လိပ်ခုံးရွာလေး

အုပ်စု - လိပ်ခုံး

နေ့စွဲ-၇ .၁၀.၂၀၁၇

လိပ်ခုံးရွာလေး - မြေပုံသုံးသပ်ချက်      အရင်းအမြစ်များ

လိပ်ခုံးရွာလေး ၊ ကျေးရွာအုပ်စု ၊ စီးလင်းမြို့နယ် ၊ လိပ်ခုံးကျေးရွာအုပ်စု  
 တွင် ၊ တည်ရှိပါသည် ၊ အဝင်ခြံ ၊ အထွက်အဝင်ခြံများ ၊ အလှူငွေ ၊ အထူးအဖွဲ့အစည်းများ  
 ရှိသည် ၊ အထွက်အဝင်ခြံ ၊ အလှူငွေ ၊ အထူးအဖွဲ့အစည်းများ ၊ အထူးအဖွဲ့အစည်းများ ၊  
 ရွာလယ်ကင်းများ ၊ ရွာလယ်ကင်းများ ၊ ရွာလယ်ကင်းများ ၊ ရွာလယ်ကင်းများ ၊ ရွာလယ်ကင်းများ ၊  
 ကျေးရွာအုပ်စု ၊ အရင်းအမြစ်များ ၊ အလှူငွေ ၊ ရွာလယ်ကင်းများ ၊ အထွက်အဝင်ခြံ  
 ရှိသည် ၊ အထွက်အဝင်ခြံ ၊ အလှူငွေ ၊ အထူးအဖွဲ့အစည်းများ ၊ အထူးအဖွဲ့အစည်းများ ၊  
 အထွက်အဝင်ခြံ ၊ အလှူငွေ ၊ အထူးအဖွဲ့အစည်းများ ၊ အထူးအဖွဲ့အစည်းများ ၊  
 အထွက်အဝင်ခြံ ၊ အလှူငွေ ၊ အထူးအဖွဲ့အစည်းများ ၊ အထူးအဖွဲ့အစည်းများ ၊

ခ။ဥစ္စာဓန ကြွယ်ဝမှုအဆင့်အတန်းသတ်မှတ်ခြင်းနှင့် အသက်မွေးဝမ်းကျောင်းပြုဇယား

ကျေးရွာ- လိပ်ခုံးရွာလေး                      အုပ်စု - လိပ်ခုံး                      နေ့စွဲ- ၇ .၁၀ .၂၀၁၇

ဥစ္စာဓန ကြွယ်ဝမှုအဆင့်အတန်းသတ်မှတ်ခြင်း

အမျိုးအစား	ပိုင်ဆိုင်မှု	အသက်မွေး ခံကြောင်း	စိစစ်အောင်မှတ်
မြေလည်	တိုက်အိမ်၊ ပျဉ်ထောင် အိမ်၊ လယ်ယာအုံး ကျွဲ၊ နွား၊ လယ် အိုင်အိမ်၊ ကား ဂေဟိန္ဒူရည်	လယ်လုပ်ငန်း ကျွဲ၊ ဆည် ဝန်ထမ်း ဖြည့်ပေးအောင် အင်္ဂါ	၅
အလယ်အလတ်	ပျဉ်ထောင်အိမ် လယ် အိုင်အိမ် နွား၊ နွား	လယ်လုပ်ငန်း လက်အောက် ပန်ဂို ဂေဟိန္ဒူရည်၊ မီးခိုး ဝန်ထမ်း၊ အိမ်အိုင် ဖြည့်ပေးအောင်အင်္ဂါ	၁၀၆
မမြေလည်	ငါးအိမ် အိမ်ခြံ ဂေဟိန္ဒူ	ကျဘမ်း ဂေဟိန္ဒူ ခါးကွပ်ကျေးအိုင်	၁၂၀

ပါဝင်ဆွေးနွေးသူ - ကျား ( ၁၁ ) ဦး၊ မ ( ၁၇ ) ဦး                      ဦးဆောင်ဆွေးနွေးသူ - ဇော်စုအောင်  
 စုစုပေါင်း                      ၂၈ ဦး                      မှတ်တမ်းတင်သူ                      ဇော်စုအောင်





သုံးသပ်ချက်

အရင်းအမြစ်များအပေါ် ဝိုင်ဆိုင်မှုနှင့် အသုံးပြုမှု  
သုံးသပ်ချက် လိပ်ခုံးရွာစား

အရင်းအမြစ်များအပေါ် ဝိုင်ဆိုင်မှုနှင့် အသုံးပြုမှု၊ အယားကို  
 ဖြစ်ပေါ်ခြင်းအားဖြင့်၊ လိပ်ခုံးစား ချေးကုန်၊ နှစ်စဉ်ရွာစား၊ အပျိုးအားဖြင့် အပျိုးအိတ်  
 များသည်၊ နှစ်စဉ်ပျိုးချေး၊ ဂယ်လည်ငန်း၊ ချေးအရင်းအမြစ်ပေးနှင့် ကျဘမ်း၊ ချေး၊  
 ဂယ်လည်ငန်းများကို ဂယ်လည်ငန်းအားဖြင့် -

အပျိုးအား၊ အပျိုးသည်၊ ကပ်အား၊ ယန်ဂုံ၊ ကားစောစောခြင်းဖြင့်၊  
 ငါးစမ်းခြင်းကို၊ ဂယ်လည်ငန်းဖြင့်၊ အပျိုးအား၊ အပျိုးအိတ်များမှာ စစ်ချုပ်ဂယ်လည်ငန်း  
 ဂယ်လည်ငန်းအားဖြင့် -

ဃ။ ရာသီခွင်ပြ ကြွဒိန်

ကျေးရွာ- လိပ်ခုံးရွာလေး

အုပ်စု - လိပ်ခုံး

နေ့စွဲ- ၇.၁၀.၂၀၁၇

ရာသီခွင်ပြဇယား

ကျေးရွာ - လိပ်ခုံးရွာလေး  
ကျေးရွာအုပ်စု - လိပ်ခုံး

မြို့နယ် - ဘီးလင်း  
ရက်စွဲ - ၇.၁၀.၂၀၁၇

အကြောင်းအရာ	တန်ခိုး	ကဆုန်	နယုန်	ဝါဆို	ဝါခေါင်	တော်သလင်း	သီတင်းကျွတ်	တန်ဆောင်ပုန်း	နတ်တော်	ပြာသို	တပို့တွဲ	တပေါင်း
ရာသီဥတုအခြေအနေ	☀️	☀️	☁️	☁️	☁️	☁️	☁️	☁️	☁️	☁️	☁️	☁️
စိုက်ပျိုးရေး	ပဲ	ပဲ	ပဲ	ပဲ	ပဲ	ပဲ	ပဲ	ပဲ	ပဲ	ပဲ	ပဲ	ပဲ
ပွေးမြူရေး	-	-	-	ခွေးခြင်း	ခွေးခြင်း	ခွေးခြင်း	ခွေးခြင်း	ခွေးခြင်း	ခွေးခြင်း	ခွေးခြင်း	ခွေးခြင်း	ခွေးခြင်း
ဝင်ငွေ	ခုဦး	ဆရာတော်	ဗျား	ဗျား	ခုဦး	ခုဦး	ဆရာတော်	ဗျား	ဗျား	ခုဦး	ဗျား	ဗျား
အလုပ်များသောကာလ	ခုဦး	ဆရာတော်	ဗျား	ဗျား	ခုဦး	ခုဦး	ဆရာတော်	ဗျား	ဗျား	ခုဦး	ဗျား	ဗျား
ကျန်းမာရေး	-	-	-	ဝမ်းနာဂါ	ဗျားနာ	-	-	-	-	-	-	-
ပွဲတော်လ	မေတ္တာပွဲ	မေတ္တာပွဲ	-	ဝါဆိုဆရာတော်	-	-	မေတ္တာပွဲ	မေတ္တာပွဲ	-	-	-	-

ဝါခေါင်ဆွေးနွေးသူ - ဗျား ၁၀၂ ဦး၊ မ ၁၀၇၂ ဦး  
ဗျားလိပ် - ၂၈ ဦး

ဦးဆောင်ဆွေးနွေးသူ - ဝါဆိုဗျား  
မှတ်တမ်းတင်သူ - ဝါဆိုဗျား

သုံးသပ်ချက်

ကုသိဉ္စရိန္ဒြ ဇာတိအား - ခရီးသွယ်ချက်

သိက်ဆုံးရေးရာ

ကုသိဉ္စရိန္ဒြ အကျဉ်းချုပ်၊ ဝန်ရူး၊ စာတန်း၊ ချေမှုဖြင့်၊ ဤ၊ ကေအုန်၊ လက်ဖျံ၊  
လေ၊ စစ်ချေဖြင့်၊ ဖြစ်သည် - နှစ်လကွင်း၊ ခြံ့ကွင်း၊ နှစ်လကွင်း၊ စတင်၍ - ဝါဆိုလယ်၊ တာဝါတရံ -  
မိုးဖြိုးတစ်ပါးသည် - ဝါခေါင်လကွင်း၊ ခေပြီ၊ မိုးဖြိုး၊ ကျွဲအောင်လကွင်း၊ စက်ကွင်း၊ လကွင်း၊ ကုသိ  
ဉ္စရိန္ဒြ၊ အာယတဖြိုး၊ အိတစ်၊ ကျွတ်လယ်၊ ဂုံဖျံ၊ ဂုံခါ၊ အနည်းလယ်၊ မိုးကွတ်တတ်သည် -  
တန်ဆောင်မုန်း၊ နတ်တော် နှစ်ပြေအိုလကွင်း၊ တစ်ဆူထပ်ဖြိုး၊ တိုက်ကွဲ  
မှာ၊ မိုးဆွတ်ကွင်း၊ ကေအုန်၊ စက်ကွင်း၊ ကွမ်းခြံသည် - တစ်ပါးလကွင်း၊ ခေပြီဖြင့်၊  
လာပါသည်။

ဦးစွာဖြင့်အားဖြင့်၊ စပါး၊ ဝဲ၊ ခေပြီ၊ ယိုးတို့ကို၊ ဦးစွာဖြင့်သည်။  
စွမ်းဖြိုးတို့၊ ကွဲ၊ နှား၊ ဝက်၊ ခဲ၊ ဖြင့်၊ စိတ်တို့ကို၊ မိုးဖြိုးဖြင့်၊ နှစ်  
ကိုဖြင့်သည်။ တစ်ခုတစ်ခုအကျဉ်းစွာဖြင့်သည်။

ဝန်ကွဲအကျဉ်း၊ ဝန်ရူး၊ ဝါခေါင်၊ စက်သလင်း၊ နှစ်ပြေအိုလကိုတို့၊  
ဝန်ကွဲနည်းပါးဖြင့်၊ ကေအုန် နှစ်အိတစ်၊ ကျွတ်လကိုမှာ - ဝန်ကွဲအကျဉ်းအကျဉ်း၊ နှစ်ပြေသည် -  
နှစ်ရူး၊ ဝါဆို၊ တန်ဆောင်မုန်း၊ နတ်တော်၊ တစ်ဆူတို့ နှစ်တစ်ပါးလကိုသည်။ ဝန်ကွဲအကျဉ်းအကျဉ်း  
လကွင်း၊ ဖြစ်သည်။ ဝန်ကွဲ နှစ်အကျဉ်း၊ အကျဉ်းအကျဉ်း၊ အကျဉ်းအကျဉ်း၊ များလည်း၊ တို့ကို  
ဖြင့်သည်။

ပွဲတော်များ၊ အကျဉ်းဖြင့်၊ ဝန်ရူးလ၊ အကျဉ်းဖြင့်တော်၊ ကေအုန်လ - ကျွတ်လ  
အကျဉ်းဖြင့်တော်၊ ဝါဆိုလ - ဝါဆိုအကျဉ်းကပ်ပွဲတော်၊ မိုးတစ်၊ ကျွတ်လ - မိုးအကျဉ်းဖြင့်တော် နှစ်တန်ဆောင်  
မုန်းလကွင်း၊ ကေအုန်ပွဲတော်များ၊ ဖြစ်သည်၊ ကျွတ်လကွင်း၊ နှစ်ပြေသည်။





သုံးသပ်ချက်

မိမိတို့အဖို့ သုံးသပ်ခြင်း

...ပိတ်ပို့ခြင်း...

မူပိုင်ခွင့် သုံးပြုပုံစံပြင်ပျက် ပျက်စီးမှု၊ အပျဉ်းဆစ်၊ အပျဉ်းဆတ်များက  
 ပျား၊ ခြံ၊ အပျဉ်းဆတ်များမှာ ၁၇ နှစ်၊ အပျဉ်းဆတ်များတွင် ၆၇ အထိ ဖြစ်ပါသည်။  
 အပျဉ်းဆတ်များအပေါ် ဖိစီးမှုရှိမှု၊ အပျဉ်းဆတ်များတွင် အပျဉ်းဆတ်များ  
 ၈၇ နှစ်၊ အပျဉ်းဆတ်များမှာ ၅၇ နှစ်ဖြစ်သည်။

မူပိုင်ခွင့် ပျက်စီးမှု၊ အပျဉ်းဆတ်များထက် အပျဉ်းဆတ်များက  
 အပျဉ်းဆတ်၊ မိုမို ချိန်ဖြာဖြာ၊ အပျဉ်းဆတ်များမှာ ၈၇ နှစ်၊ အပျဉ်းဆတ်များမှာ ၅၇ နှစ်  
 ဖြစ်သည်။

ဦးဆောင်မှုတွင် အပျဉ်းဆတ်များက အပျဉ်းဆတ်များထက် များစွာ ဦး  
 ဆောင်မှု ရက အပျဉ်းဆတ်များမှာ ၁၇ နှစ်၊ အပျဉ်းဆတ်များမှာ ၉၇ နှစ်၊ ချိန်ဖြာဖြာ  
 ပစ္စည်းများ၊ မိုမို ချိန်ဖြာဖြာတွင် အပျဉ်းဆတ်များက ၈၇၊ အပျဉ်းဆတ်များ  
 ၈၇ အထိ ဖြစ်ပါသည်။

မိုမို ချိန်ဖြာဖြာတွင် အပျဉ်းဆတ်များမှာ ၁၇၊ အပျဉ်းဆတ်များထက် မိုမို ချိန်ဖြာဖြာ  
 မိုမို ချိန်ဖြာဖြာ၊ အပျဉ်းဆတ်များတွင် ၆၇ နှစ်၊ အပျဉ်းဆတ်များမှာ ၉၇၊  
 အပျဉ်းဆတ် ဖြစ်သည်။

ဝန်ထုပ် နှစ် အလုပ်အကိုင်၊ အပျဉ်းဆတ်၊ အပျဉ်းဆတ်များက အပျဉ်းဆတ်  
 များထက် မိုမို ချိန်ဖြာဖြာ၊ အပျဉ်းဆတ်များတွင် ၈၇ နှစ်၊ အပျဉ်းဆတ်များမှာ ၅၇  
 ဖြစ်သည်။

အပျဉ်းဆတ်များအပေါ် ဝန်ထုပ် နှစ် နှစ်တွင် အပျဉ်းဆတ်များက အပျဉ်းဆတ်  
 များထက် မိုမို ချိန်ဖြာဖြာ ဝန်ထုပ် နှစ် အလုပ်အကိုင်၊ အပျဉ်းဆတ်များက ၁၀၇ ဖြစ်ပြီး နှစ်  
 အပျဉ်းဆတ်များက ၅၇ အထိ ဖြစ်ပါသည်။

မူပိုင်ခွင့် တွင် ပါဝင်မှုက အပျဉ်းဆတ်များက အပျဉ်းဆတ်များထက်  
 မိုမို ချိန်ဖြာဖြာ၊ အပျဉ်းဆတ်များမှာ ၈၇ နှစ်၊ အပျဉ်းဆတ်များက  
 ၈၇ နှစ် ဖြစ်ပါသည်။

စာမင်းကာချပ်

ကျေးရွာ- လိပ်ခုံးရွာလေး

အုပ်စု - လိပ်ခုံး

နေ့စွဲ- ၇ .၁၀ .၂၀၁၇

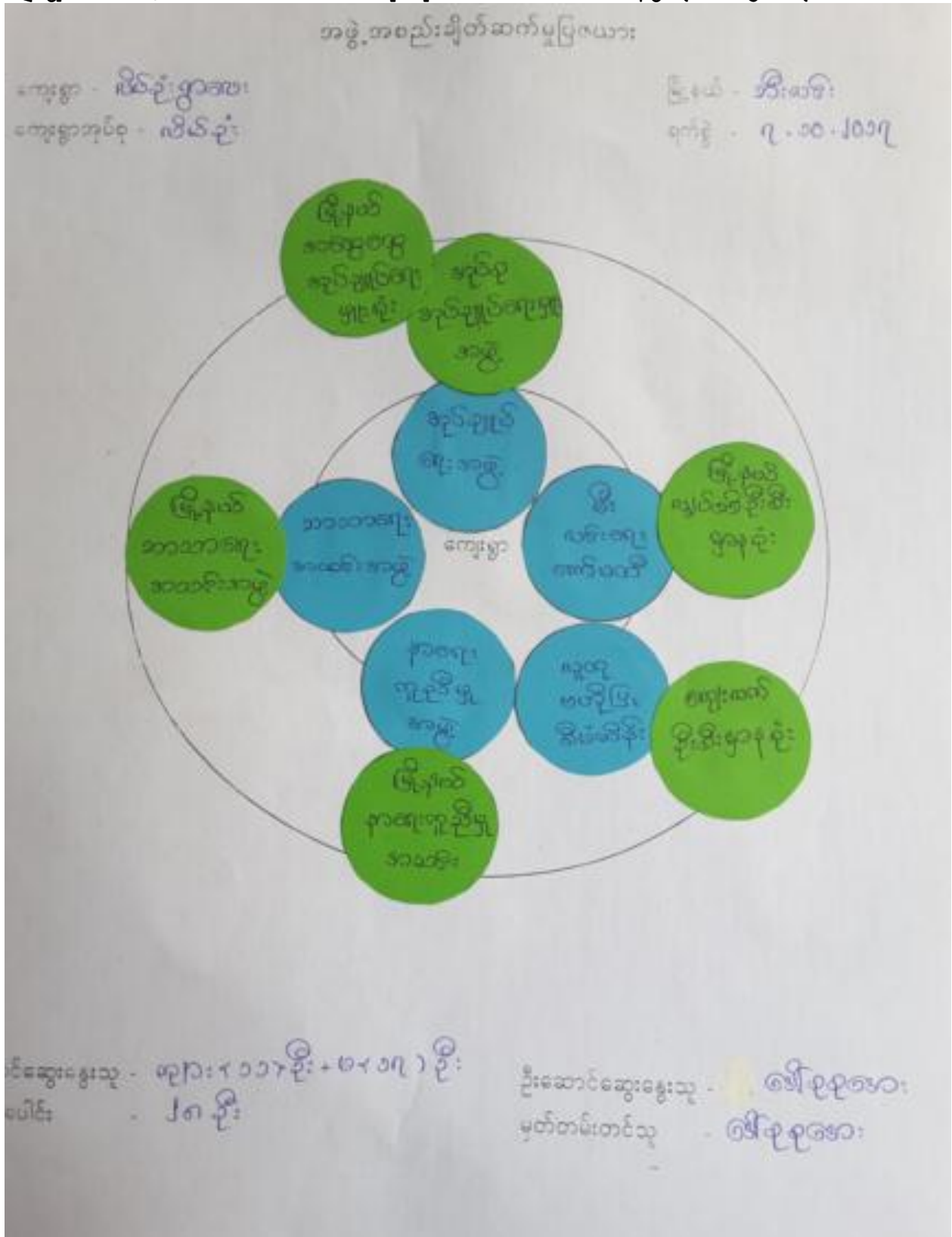

သုံးသပ်ချက်

အဖွဲ့အစည်း၊ ချိတ်ဆက်မှု၊ ပြုစုရေးရာ၊ ဘုံအစဉ်ချက်

လိပ်ခုံးရွာရွာ

လိပ်ခုံးရွာရွာ၊ ရွေးကောက်ပွဲအဖွဲ့၊ အဖွဲ့အစည်းများမှာ

- ၁- အုပ်ချုပ်ရေးအဖွဲ့ ၂- ရာဇဝတ်ဗဟိုဌာန စီမံကိန်း
  - ၃- ရာဇဝတ်ဗဟိုဌာန
  - ၄- အာဇာနည် အဖွဲ့အစည်း
  - ၅- မီးရင်းတူး၊ ဖောက်ဖော်၊ ဝေပင်အဖွဲ့အစည်းများ၊ နှိုင်းစာချက်
- ရွေးကောက်ပွဲအဖွဲ့အစည်းများမှာ
- ၁- အုပ်စုအုပ်ချုပ်ရေးအဖွဲ့
  - ၂- မြို့နယ်အုပ်ချုပ်ရေးဖွဲ့စည်း
  - ၃- မြို့နယ် ရာဇဝတ်ဗဟိုဌာန စီမံကိန်း
  - ၄- မြို့နယ် အာဇာနည် အဖွဲ့အစည်း
  - ၅- မြို့နယ် နယ်စပ်စီမံကိန်းဖွဲ့စည်း
  - ၆- မြို့နယ် ရွေးကောက်ပွဲအဖွဲ့အစည်းများ နှင့် ချိတ်ဆက်မှု၊ နှိုင်းစာချက်

၁။အမျိုးသား/အမျိုးသမီးအခက်အခဲများ

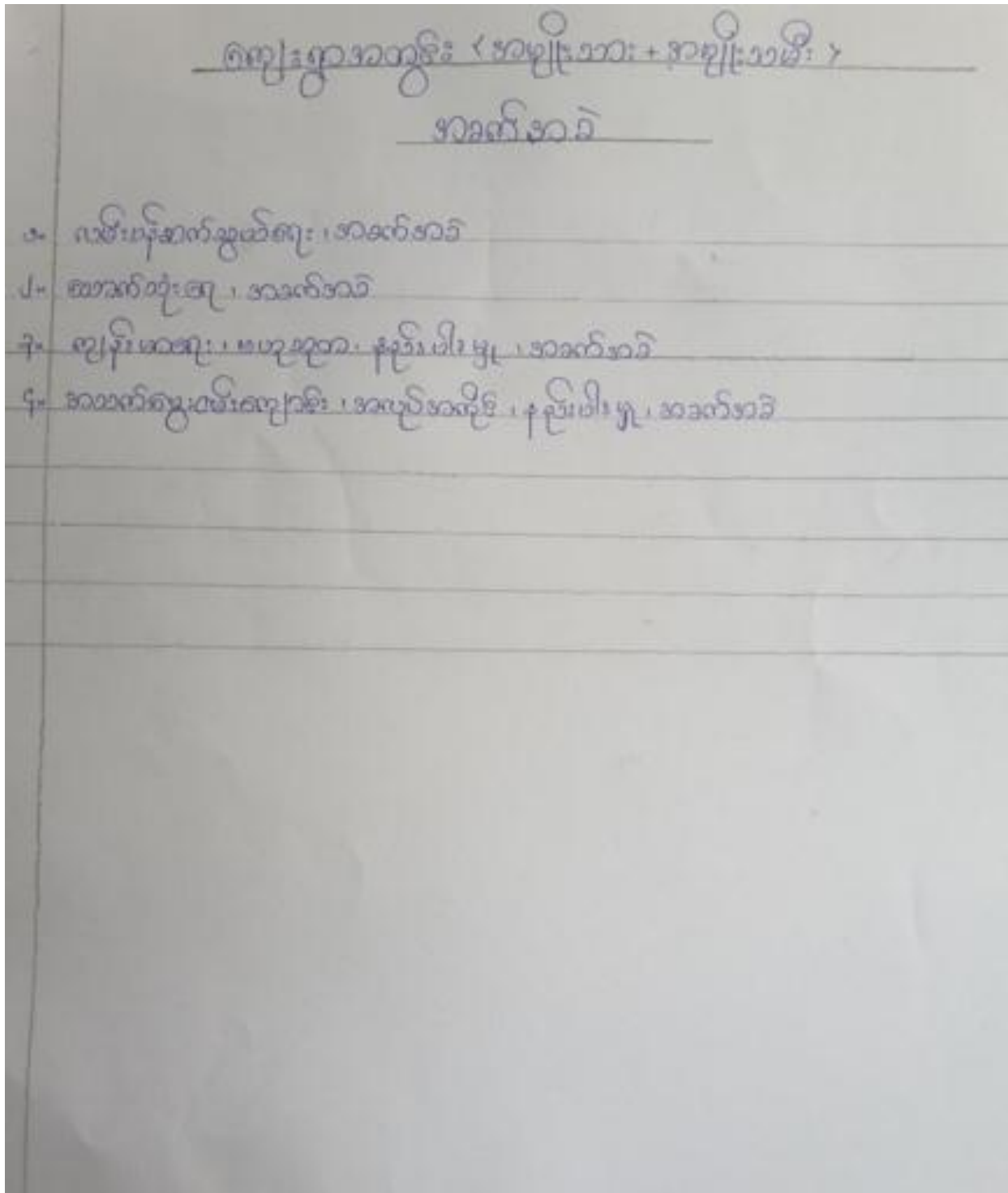

၆။ကျေးရွာမျှော်မှန်းချက်(အမျိုးသား/အမျိုးသမီး)

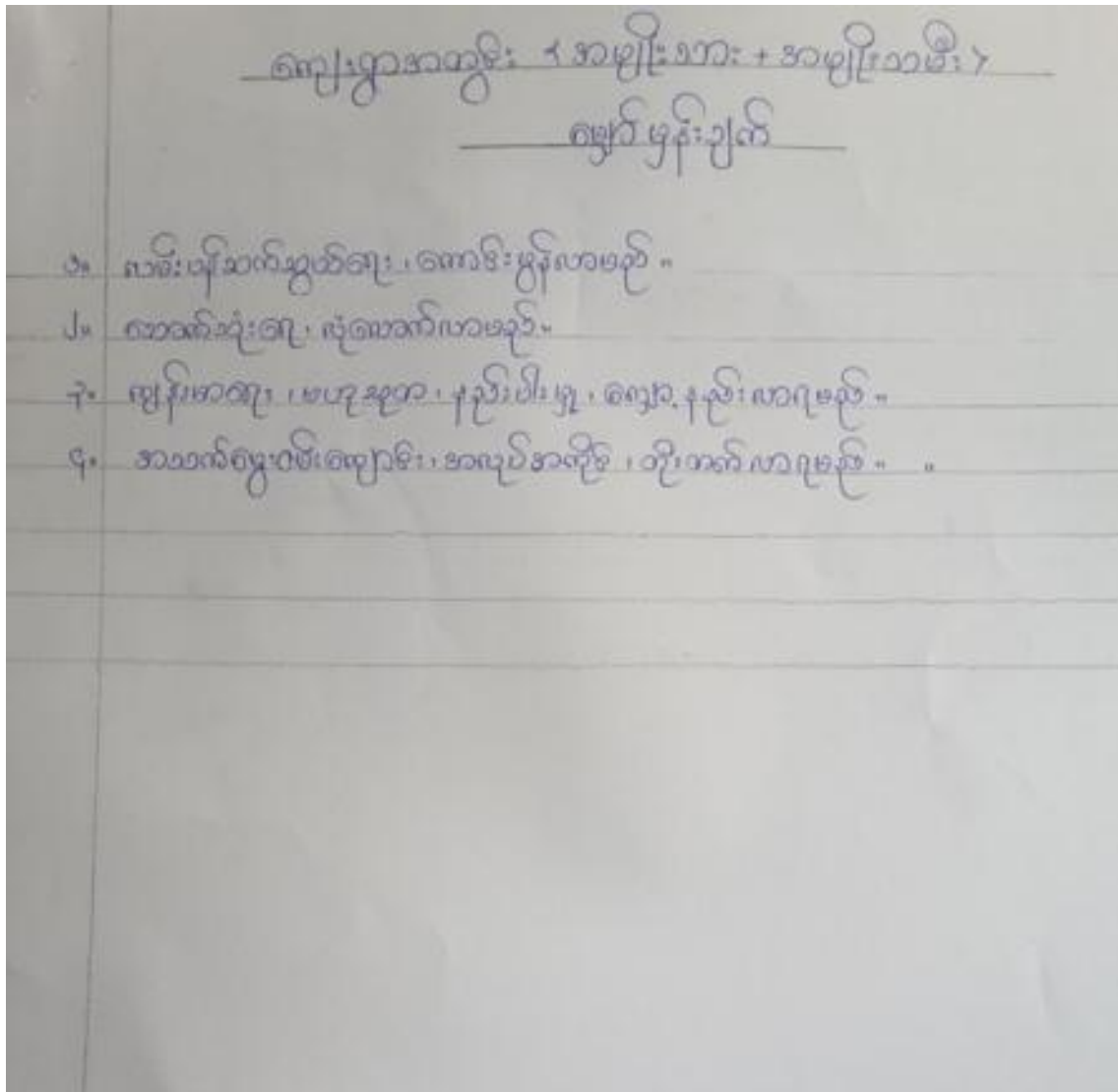

၇။ကော်မတီဝင်များရွေးချယ်ခြင်းနှင့်ကျေးရွာဖွံ့ဖြိုးရေးအစီအစဉ်ဆောင်ရွက်မှုမှတ်တမ်းခါတ်ပုံများ



၈။ ကော်မတီဝင်များစာရင်း

ကျေးရွာ- လိပ်ခုံးရွာလေး

အုပ်စု - လိပ်ခုံး

နေ့စွဲ- ၇ .၁၀.၂၀၁၇

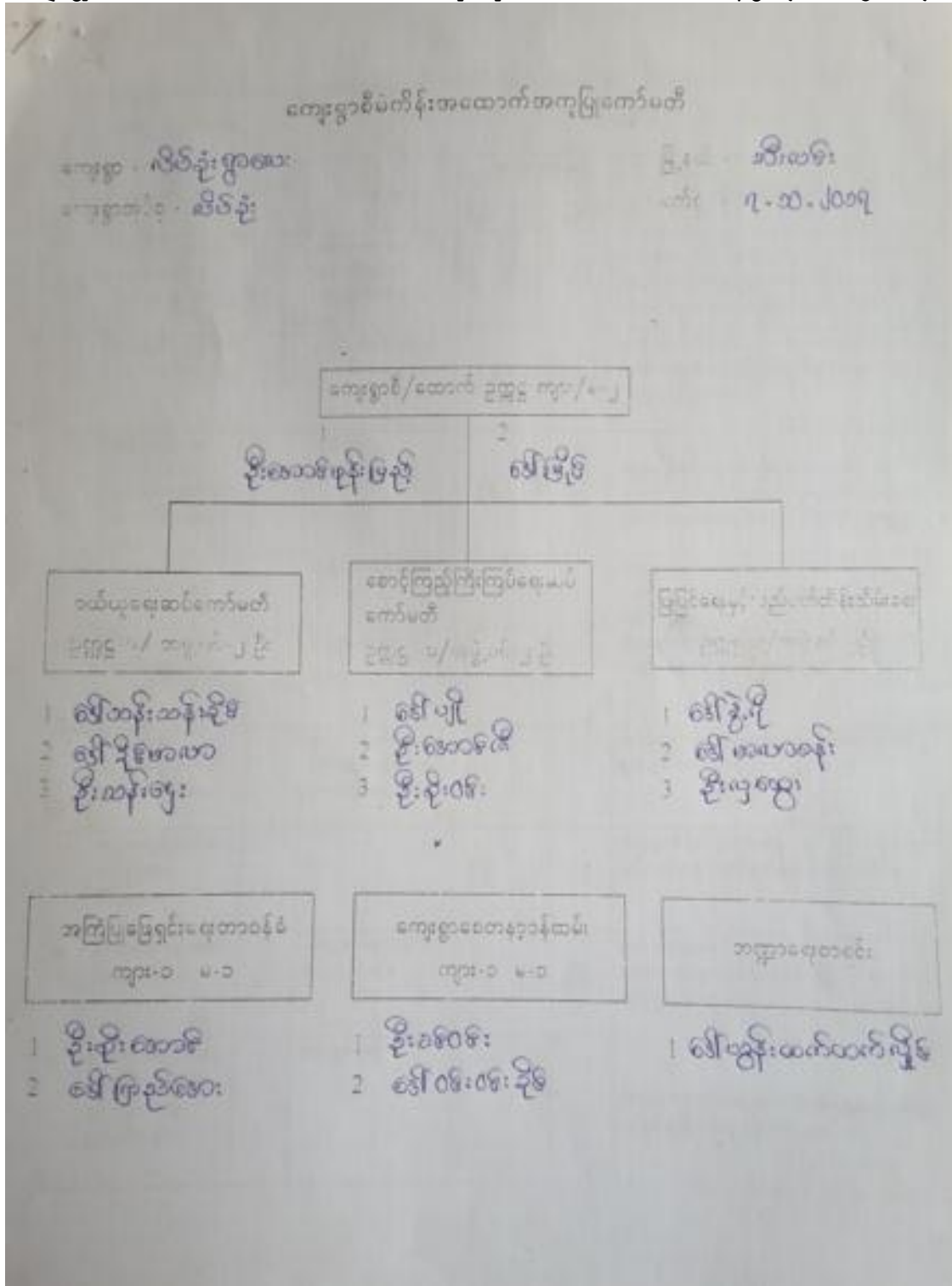

၉။ကျေးရွာ အချက်အလက်ပုံစံ(၁)

ပုံစံ - ၈ - ၁ ကျေးရွာအခြေအခင်းအချက်အလက်များ (Form PC 1)

လယ်ယာမြေများ၊ ကျေးရွာတစ်ရွာသို့ ပထမဆုံးပိတ်ဆက်ခေါ် သွားရောက်သောအခါ လူထုစည်းရုံးရေးများသည် ကျေးရွာ  
 မောင်းဆောင်မှုအား ကျေးရွာအချက်အလက်များကို ပေညှာရပ်ခံ၍ တောင်းဆိုရသည်။ ဤအချက်အလက်များကို စီမံကိန်း  
 ပိတ်ဆက်အစည်းအဝေးတိုင်ပင်တောင်းဆိုရသည်။ စီမံကိန်းပိတ်ဆက်အစည်းအဝေးတွင် လူထုစည်းရုံးရေးများသည် ဤအချက်အလက်  
 များအား စစ်ဆေးပြီး မှန်ကန်အောင်ဖြည့်လုပ်ရမည်။ ပြီးနောက်တွင် လူထုစည်းရုံးရေးများ သတင်းအချက်အလက်ထံသို့ Tablets မှ  
 တဆင့် ဖြည့်သွင်းရမည်။

ကျေးရွာမောင်းဆောင် အမည် ဦးစွာဦးစီး	ကျေးရွာမောင်းဆောင်၏ ဝန်ထုပ် ၀၇-၇၄၃၇၂၆၆၇၀	လူထုစည်းရုံးရေးများ၏ အမည် မေါ်ရဲလွမ်း
ဖြည့်နှင်းတိုင်းအသင်း ဖွဲ့	မြို့နယ် အမည်	ကျေးရွာအုပ်စု အမည်

ကျေးရွာ	အိမ်ထောင်စုအရေအတွက်	ကိုးကွယ်သည့်ဘာသာ	အိမ်ထောင်စုအရေအတွက်
လူမျိုးစု (၁) ကရင်	၃	ဘာသာ (၁) ချစ်ဇာတာ	၃၃၆
လူမျိုးစု (၂) မွန်	၃၃၅	ဘာသာ (၂) -----	
လူမျိုးစု (၃) -----		ဘာသာ (၃) -----	
လူမျိုးစုစရာ -----		ဘာသာစရာ -----	
အခြား	အရေအတွက်		
မသန်စွမ်းသူများ	၅		
သက်ကြီးရွယ်အိုများ (၆၅ နှစ် နှင့် အထက်)	၃၀၀		
စစ်ဘေးရှောင်	၀		

ကျေးရွာ	အမျိုးသား (အရေအတွက်)	အမျိုးသမီး (အရေအတွက်)
လူမျိုးစု (၁) ကရင်	၅	၇
လူမျိုးစု (၂) မွန်	၆၇၅	၇၆၅
လူမျိုးစု (၃) -----		
အခြား		
အိမ်ထောင်စုစီစီး	၉၉၀	၅

(၁) အခြေအခင်းအောက်အဖွဲ့ အဖွဲ့အစည်းများ

စာသင်ကျောင်း	အပတ် ဖြစ်ပါ	ကျန်းမာရေး	အပတ် ဖြစ်ပါ	ဘာသာရေး အဖွဲ့အစည်း	အပတ် ဖြစ်ပါ
အထက်တန်းကျောင်း	-	မထေရ်	-	၀၈၀၇	၂၁
အောက်တန်းကျောင်း	-	ကျန်းမာရေးကော်	-	ကျန်းမာရေးကော်	၁၆



လတန်းကျောင်း	မ	ကျန်းမာရေးဌာနခွဲ	□	ဟိန္ဒူဘုရားကျောင်း	□
မှတ်တမ်းကျောင်း	မ	ဆေးပေးခန်း	မ	ခေတ်ယာန်ကျောင်း	□
အခြား	□	အခြား	□	၀၀၀	□
				အခြား	□
မှတ်စုကံ		မှတ်စုကံ		မှတ်စုကံ	

(ဂ) ကျွမ်းကျင်သူများမှတ်တမ်း (ကျေးရွာတွင်နေထိုင်သော သို့မဟုတ် တခြားရွာမှလာရောက်သော ကျွမ်းကျင်သူများ)

(၁) စာသင်ကျောင်း			(၂) ကျန်းမာရေး			(၃) လက်မှုပညာရှင်		
	ရွာတွင်နေထိုင်သူ	အခြားရွာမှလာသူ		ရွာတွင်နေထိုင်သူ	အခြားရွာမှလာသူ		ရွာတွင်နေထိုင်သူ	အခြားရွာမှလာသူ
မှတ်တမ်းကျောင်း	မ	မ	ဆေးခန်း	□	□	လက်သမား	မ	□
အထက်တန်းကျောင်း	□	□	လက်ထောက်ကျန်းမာရေးမှူး	□	□	ပုစိန်	မ	□
အလယ်တန်းကျောင်း	□	□	အမျိုးသမီးကျန်းမာရေးဆရာမ	မ	□	လွှဲစစ်ကျွမ်းကျင်စီမံသမား	မ	□
မှတ်တမ်းကျောင်း	မ	□	သားရွာဆရာမ	မ	□	ရေပိုက်သူလုပ်သူ	မ	□
အခြား	□	□	ပြည်သူ့ကျန်းမာရေးလုပ်သားမှတ်စုကံ	□	□	စက်ပြင်ဆရာ	မ	□
မှတ်စုကံ						မှတ်စုကံ		

(ဃ) ကျေးရွာသို့ ရောက်ရှိနိုင်သည့် လမ်းအခြေအနေ / ကျေးရွာတစ်ရွာသည် ၎င်း၏ ကျေးရွာအုပ်စုနှင့် ဆက်သွယ်ထားသော လမ်းအခြေအနေ (အောက်ပါတို့ကိုပိုင်ပါ)

ကျောက်ကြမ်းလမ်း      ကတ္တရာလမ်း      ကွန်တရစ်လမ်း      မော်တော်ဆိုင်ကယ်လမ်း  
 ကျောက်ခင်းလမ်း      မြေသားလမ်း      လူသွားလမ်း      အခြား \_\_\_\_\_

(င) ကျေးရွာရှိ နေရာပုံစံ

(၁) လူထုဝတ်ပြုစီမံကိန်းမတင်မီ ဤကျေးရွာတွင် ကျေးရွာရှိ နေရာပုံစံ နှစ်ခုရှိခဲ့ပါသလား?      ဝိုင်မပါ  
 ရှိပါသည်/မရှိပါ/မသိပါ

(၂) ရှိခဲ့ပါလျှင် ဤစီမံကိန်းကို မည်သည့် ခုနှစ်တွင် ပြင်ဆင်ခဲ့ပါသနည်း?      နှစ်...../မသိပါ

(၃) ဤစီမံကိန်းကို မြို့နယ်မှ အတည်ပြုခဲ့ပါသလား?      ပြုခဲ့ပါသည်/မပြုခဲ့ပါ/မသိပါ

(စ) ဝေးကွာအေးအေး

(၁) ဤကျေးရွာ၏ ဝေးကွာအေးအေး ဝေးကွာအေးအေး ဝေးကွာအေးအေး မရှိမီ မည်မျှ ကွာဝေးသနည်း?      မိုင် 1.1 mile / မသိပါ

(၂) ဤကျေးရွာမှ ၎င်းကျေးရွာအုပ်စု၏ ဝေးကွာအေးအေး သွားလာရာတွင် ကြာမြင့်သည့် အချိန်

မြောက်သွားရာသို့ ကြာချိန် ..... ၀၀: ၁၅ ..... ဆော်လာဂျီ/မော်တော်ဆိုင်ကယ်/မြေလျှင်/လား/မော်တော်ဘုတ်/  
 အခြား .....

နီးရာသို့ ကြာချိန် ..... ၀၀: ၁၅ ..... ဆော်လာဂျီ/မော်တော်ဆိုင်ကယ်/မြေလျှင်/လား/မော်တော်ဘုတ်/  
 အခြား .....

ဤကျေးဇူးတင် ခေါ်ကြိုခြင်းကို သိ သဘာပသော အဖွဲ့အစည်းများအား ရရှိပါသလား။

ယုန်ပါ  ရရှိပါသည်  ရရှိလျှင်ခေါ်ကြိုပါ -----

၁) ကျေးဇူးတင် ခွဲစည်းထားသော အဖွဲ့အစည်းများ လူထုဝန်ထမ်းဝန်ထမ်းတို့၏ ဤကျေးဇူးတင် ကျေးဇူးတင် ခေါ်ကြိုခြင်းအတွက် အစီအစဉ် (သို့) ဌာနများကိုယ်တိုင် (သို့) ဝန်ထမ်းတစ်ဦးမှ ခွဲစည်းထားသည့် အဖွဲ့အစည်းများ ရရှိပါသလား။

(၁) ... အဖွဲ့အစည်းများ ခွဲစည်းခြင်းကို အစီအစဉ် မရှိဘဲ ခေါ်ကြိုပါ

(၂) ... အဖွဲ့အစည်းများ ခွဲစည်းခြင်းကို အစီအစဉ် ရှိပါ

(၃) အထူးထူးတပ်မှူးများ ဦးစီးဌာန (GAD) မှ မှတ်တမ်းတင်ထားခြင်း ဤကျေးဇူးတင် အထူးထူးတပ်မှူးများ ဦးစီးဌာန (GAD) မှ မှတ်တမ်းတင်ထားမှု ရရှိပါသလား။  
- ယုန်ပါ  ရရှိပါသည်

ကျေးဇူးတင်ခေါ်ကြိုခြင်း

အမည် ဦးစောဝင်း

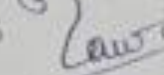
လက်မှတ်  ၀၄.၈.၂၀၁၇

လူထုဝန်ထမ်းများ

အမည် မအိန်အိန်

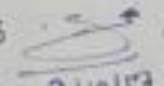
လက်မှတ်  ၀၄.၈.၂၀၁၇

၁၀။စီမံကိန်း အချိန်စက်ဝန်းအချိန်ဇယား(ပုံစံ ၂)

ပုံစံ - ၀ - ၂ - စီမံကိန်းစက်ဝန်းအချိန်ဇယား (PC 2)

လုပ်ငန်းစဉ်အစီအစဉ် စီမံကိန်းလက်စွဲ အပိုင်း - (၁) - ၂၉.၁၀.၂၀၁၆

လုပ်ငန်းစဉ်အစီအစဉ် အောက်ဆိုင်ရာလုပ်ငန်းစဉ်အချိန်ဇယား/လက်ထောက်နည်းပညာနည်းပညာများမှ စီမံကိန်းစက်ဝန်းအဆင့်တစ်ခုစီပြီးစီးတိုင်း ကျေးရွာနှင့် ကျေးရွာအုပ်စုအတွက် ဤပုံစံကို ဖြည့်သွင်းရမည်။

စတင်ရုံးချုပ်/လုပ်ငန်းစဉ် အမည် ပေါ်လွင်ရွာ

၀၄.၅ ၄.၁၀.၁၇ စက်ဝန်းအားအမှတ်ပြင်ပါ  စက်ဝန်း(၁)  စက်ဝန်း(၂)  စက်ဝန်း(၃)  
 စက်ဝန်း(၄)

ပြည်နယ်/တိုင်း ဗွဲ့ မြို့နယ် ၅၅-ကင်း ကျေးရွာအုပ်စု ပေါ်လွင် ကျေးရွာ ပေါ်လွင်ရွာ

စီမံကိန်းအဆင့်ရွက်ဖူးအဆင့်များ	၀၄.၅		အစည်းအဝေးတွင်တက်ရောက်သူအရေအတွက်			
	စတင်သည့် ၀၄.	ပြီးဆုံးသည့် ၀၄.	အမျိုးသား အရေအတွက်	အမျိုးသမီး အရေအတွက်	အိမ်ထောင်စု အရေအတွက်	လူမျိုးစုတက်ရောက်သူ အရေအတွက် နှင့် လူမျိုးစုအမည်
၁။ ကျေးရွာစီမံကိန်း ဖိတ်ခေါ်အစည်းအဝေး	၄.၁၀.၁၇	၄.၁၀.၁၇	၅၅	၈၅	၁၁၈	၁၅၈   ၂၅၀
၂။ ကျေးရွာဖွံ့ဖြိုးရေး စီမံချက်ရေးဆွဲခြင်း အစည်းအဝေး	၇.၁၀.၁၇	၇.၁၀.၁၇	၅၅	၈၅	၁၁၈	၁၅၈   ၂၅၀
၃။ ကျေးရွာအုပ်စု လုပ်ငန်းဆုံးဖြတ်ချက်ချသည့် အစည်းအဝေး	၁၁.၁၀.၁၇	၁၁.၁၀.၁၇	၃	၉	၃	၁၅၈   ၃
၄။ မြို့နယ်အဆင့် စီမံကိန်းရေးဆွဲရေး နှင့် အကောင်အထည်ဖော်ရေးကော်မတီ၏ စီမံကိန်း သုံးသပ်မှု အစည်းအဝေး	၃၀.၁၀.၁၇	၃၁.၁၁.၁၇	၂၄	၂၄	၂၄	၂၄
၅။ မြို့နယ် စီမံကိန်းရေးဆွဲရေး နှင့် အကောင်အထည်ဖော်ရေး ကော်မတီ၏ဆုံးဖြတ်ချက်ကို ရွာသို့ အသိပေး အကြောင်းကြားသည့် အစည်းအဝေး	၁၀.၁၂.၁၇	၁၀.၁၂.၁၇	၄၇	၇၈	၁၂၀	၁၅၈   ၂၂၀
၆။ စီမံကိန်းလုပ်ငန်းဆုံးစီမံချက်ရေးဆွဲခြင်း အစည်းအဝေး						
၆.၁။ စီမံကိန်းလုပ်ငန်း အကောင်အထည်ဖော်ရေးအစီအစဉ် ရေးဆွဲခြင်း	၃၄.၁၂.၁၇	၃၄.၁၂.၁၇	၇	၁၀	၁၇	၁၅၈   ၂၇

လူထုဝတ်ပြု စီမံကိန်း၊ စီမံကိန်းလက်စွဲ အပိုင်း - (၃) - ၂၉.၁၀.၂၀၁၆

၆.၂။ ဝယ်ယူရေးအစီအစဉ် ရေးဆွဲခြင်း	13.12.17	13.12.17	၇	၁၀	၁၇	၄၈၈	17
၆.၃။ အကူအညီရေးကုန်ကျမှု လျာထားအစီအစဉ် ရေးဆွဲခြင်း	၁၅.12.17	၁၅.12.17	၇	၁၀	၁၇	၁၈၈	17
၆.၄။ ပြင်/ထိန်းအစီအစဉ် ရေးဆွဲခြင်း							
၇။ စီမံကိန်းလုပ်ငန်းခွဲ တိုးတက်မှု စောင့်ကြည့် အစည်းအဝေး							
၇.၁။ အစည်းအဝေး ပထမအကြိမ်	၂၆.1.18	၂၆.1.18	၁၂	၅	၁၅	၁၈၈	15
၇.၂။ အစည်းအဝေး ဒုတိယအကြိမ်							
၇.၃။ အစည်းအဝေး တတိယအကြိမ်	16.2.18	16.2.18	၇	၁၀	၁၇	၁၈၈	17
၈။ စီမံကိန်းလုပ်ငန်းခွဲ အပြီးသတ်စစ်ဆေးခြင်း အစည်းအဝေး							
၉။ လူထုဝတ်ပြုအစည်းအဝေး							

၁၁။ကျေးရွာဖွံ့ဖြိုးရေးဦးစားပေးအစီအစဉ်(ပုံစံ ၃)

ပုံစံ - ၈ - ၃ ကျေးရွာဖွံ့ဖြိုးရေး ဦးစားပေးအစီအစဉ် (Form PC 3)

လယ်ဥယျာဉ်နှင့် အဆင့်(၃) ကျေးရွာမွှေးပျက်မှုနှင့်ဆိုင်ရာ အစီအစဉ်အစဉ်အစဉ် ဦးစားပေးအစီအစဉ် ကျေးရွာစီမံကိန်း အထောက်အကူပြု  
 ကော်မတီသည် လူထုစည်းရုံးရေးမှူးအကူအညီဖြင့် ဤပုံစံကိုဖြည့်စုံအောင် ဖြည့်သွင်းရမည်။

လူထုစည်းရုံးရေးမှူး/ပန်ဆမ်း အမည် ခေါ်စွန်းအေး

ရက်စွဲ 4.10.17 ကော်လံနံအား အမှတ်ဖြစ်ပါ (✓)  ကော်လံနံ(၁)  
 ကော်လံနံ(၂)  ကော်လံနံ(၃)  ကော်လံနံ(၄)

ပြည်နယ်/တိုင်း ဗွဲ့ ဦးစီးဌာန ဦးစီးဌာန ကျေးရွာအုပ်စု ကျေးရွာ ကျေးရွာ ကျေးရွာ

၈။ အခက်အခဲအတားအဆီးများအားဆွေးနွေးခြင်း - ယခုလက်ရှိအခြေအနေတွင် ဤကျေးရွာဖွံ့ဖြိုးတိုးတက်ရေးအတွက်  
 အဓိက အခက်အခဲအတားအဆီးများသည် မည်သည့်ပျက်ဖြစ်ပါသနည်း။ (အမျိုးသား/သမီး အနည်းဆုံးအခက်အခဲ ၅ ခုစီဖော်ပြပါ)

အမျိုးသား အဖွဲ့မှ တင်ပြသောအခက်အခဲအတားအဆီးများ အမျိုးသမီး အဖွဲ့မှတင်ပြသောအခက်အခဲအတားအဆီးများ

၁	လမ်းပျက်စီးခြင်း	၁	လမ်းပျက်စီးခြင်း
၂	သောက်ဆိုင်	၂	သောက်ဆိုင်
၃	အထက်ခြေလမ်း	၃	အထက်ခြေလမ်း
၄		၄	
၅		၅	
၆			
၇			
၈			
၉			
၁၀			
၁၁			

၉။ မွှေးပျက်ခြင်း - နောင်လာမည့် ( ၅ )နှစ် အတွင်း ကျေးရွာဖွံ့ဖြိုးရေး မွှေးပျက်လျာထားရန်အတွက် တင်ပြပါ။

အမျိုးသားအဖွဲ့မှ တင်ပြသောမွှေးပျက်များ အမျိုးသမီးအဖွဲ့မှ တင်ပြသောမွှေးပျက်များ

၁	လမ်းပျက်စီးခြင်း	၁	လမ်းပျက်စီးခြင်း
၂	သောက်ဆိုင်	၂	သောက်ဆိုင်
၃	အထက်ခြေလမ်း	၃	အထက်ခြေလမ်း
၄		၄	
၅		၅	
၆		၆	
၇		၇	

၈		၈	
၉		၉	
၁၀		၁၀	
၁၁		၁၁	
၁၂		၁၂	

၈။ လူထုဝင်ကုန်ခံ လာမည့် ( ၄ ) နှစ်အတွက် အကျဉ်းဝင်သော ဦးစားပေး ဖွံ့ဖြိုးတိုးတက်မှု လုပ်ငန်း အစီအစဉ်များအားဖော်ပြပါ။

အဆင့်	ကျေးရွာအတွက် ဦးစားပေး ဖွံ့ဖြိုးတိုးတက်မှု လုပ်ငန်းစဉ်များ	အဆိုပြုသူ (အမျိုးသားများ/ အမျိုးသမီးများ/အမျိုးသား+ အမျိုးသမီး)	ခန့်မှန်းကျန်ကျစရိတ်	အကျဉ်းစားခွင့်ရှိသူ ခန့်မှန်းခြေ အရေအတွက်
၁	ဆောင်းပင်ကြွယ်ကုန်ဆင်းစင်ခြင်း	၈၂၇၄၁	၁၃၆၇၃၄၀၀၁-	၁၄၅၀၁-
၂	စာရင်းစစ်ချက်စာရင်း	"		၁၄၅၀၁-
၃	ဆောင်းပင်ကြွယ်ကုန်ဆင်းစင်ခြင်း	"		၁၄၅၀၁-
၄				
၅				
၆				
၇				
၈				
၉				
၁၀				
၁၁				
၁၂				
၁၃				
၁၄				
၁၅				
၁၆				
၁၇				

၁၁။ လူထုဝိပဿနာ အတည် (၄) နှစ်အတွက် အကျဉ်းစာရင်း ဦးစားပေး ဖွဲ့စည်းတက်မှု လုပ်ငန်း အစီအစဉ်များအားဖော်ပြပါ။

အဆင့်	ကျေးဇူးအတွက် ဦးစားပေး ဖွဲ့စည်း တိုးတက်မှု လုပ်ငန်းစဉ်များ	အဆိုပြုသူ (အမျိုးသားများ/ အမျိုးသမီးများ/ အမျိုးသား + အမျိုးသမီး)	အခန်းကဏ္ဍ
၁	လူပိုင်ဆိုင်မှု	ကျား	အခမဲ့စားနပ်ရိက္ခာ ကလေး " " " ခြောက်ယိုးစား ကလေး ကျန်းမာရေး ကလေး
၂	အိမ်ထောင်ရေး	မ	
၃	အလုပ်အကိုင်	မ	
၄	စိတ်ပိုင်းကျန်းမာရေး	ကျား + မ	
၅	ကျန်းမာရေးနှင့် ဆိုင်သောစားနပ်ရိက္ခာ	မ	

စီမံကိန်းရေးဆွဲရေးဦးစီးဌာန၊ လူထုဝိပဿနာအဖွဲ့အစည်းအဖွဲ့ဝင်များ အတည်ပြုသည်။

အမည် ..... ဦး ဒေါ်မင်းမင်း ..... လက်မှတ် ..... ၀၄.၉ 4.10.17 /

၁၂။ အစည်းအဝေးမှတ်တမ်းများ

နိုင်ငံပိုင်ရေး၊ စွမ်းရည်ရေးနှင့်ဆိုင်ရာကြီးကြပ်မှု  
 ကျေးဇူးတင်အောင် ဖွဲ့စည်းတက်ရေး ဦးစီးဌာန  
 ဂုဏ်ထူးဆောင်ကြီး (တစ်ဆယ့်နှစ်နှစ်)၊  
 ပထမအကြိမ် အစည်းအဝေးမှတ်တမ်း

ကျေးဇူး - ပြီးနုတ် - အီးလင်း  
 နိုင်ငံ - ဂုဏ်ထူး -

၁။ အစည်းအဝေး ဖွဲ့စည်းခြင်းဖြစ်ပါသည်။  
 ၂။ ကျေးဇူးတင်အောင် ဖွဲ့စည်းတက်ရေး ဦးစီးဌာန ဖြစ်ပါသည်။  
 ၃။ ဦးစီးဌာန ဂုဏ်ထူးဆောင် အား ဖွဲ့စည်းပါသည်။  
 ၄။ ဂုဏ်ထူးဆောင်ကြီး ဦးစီးဌာန အကြောင်းအား ဖွဲ့စည်းပါသည်။  
 ၅။ ဂုဏ်ထူးဆောင်ကြီး ဦးစီးဌာန အကြောင်းအား ဖွဲ့စည်းပါသည်။  
 ၆။ ဂုဏ်ထူးဆောင်ကြီး ဦးစီးဌာန အကြောင်းအား ဖွဲ့စည်းပါသည်။  
 ၇။ ဂုဏ်ထူးဆောင်ကြီး ဦးစီးဌာန အကြောင်းအား ဖွဲ့စည်းပါသည်။  
 ၈။ ဂုဏ်ထူးဆောင်ကြီး ဦးစီးဌာန အကြောင်းအား ဖွဲ့စည်းပါသည်။  
 ၉။ ဂုဏ်ထူးဆောင်ကြီး ဦးစီးဌာန အကြောင်းအား ဖွဲ့စည်းပါသည်။  
 ၁၀။ ဂုဏ်ထူးဆောင်ကြီး ဦးစီးဌာန အကြောင်းအား ဖွဲ့စည်းပါသည်။  
 ၁၁။ ဂုဏ်ထူးဆောင်ကြီး ဦးစီးဌာန အကြောင်းအား ဖွဲ့စည်းပါသည်။  
 ၁၂။ ဂုဏ်ထူးဆောင်ကြီး ဦးစီးဌာန အကြောင်းအား ဖွဲ့စည်းပါသည်။



၁၃။ကဏ္ဍအလိုက် အခက်အခဲမှတ်တမ်း

.....လိပ်ခုံးရွာလေး: .....ကျေးရွာကဏ္ဍအလိုက်ဦးစားပေးဖွံ့ဖြိုးရေးလုပ်ငန်းများ

နောက်ဆက်တွဲ(၄) ခြားနားသော အပိုင်းများအတွက် ဦးစားပေးဖွံ့ဖြိုးရေးလုပ်ငန်းစဉ် အနှစ်ချုပ်

Leik Khone Lay Villa  
Leik Khone Bloc

မှတစ်ဆင့် VPSC တွင်ထားရှိရပါမည်။အခြားဌာနများနှင့် ညှိနှိုင်းရန်အတွက် မိတ္တူအား TPIC သို့ပို့ရပါမည်။

	အဆင့်	လုပ်ငန်း	မည်သူဦးစားပေးလဲ	ကျေးရွာမှ တာဝန်ခံသူ(သို့) အုပ်စု	ပြင်ပမှ မည်သူထောက်ပံ့မလဲ
အခြေခံအဆောက်အအုံ	၁	အောက်ပေါ်ကျွန်းတရုတ်ကန်စင်.မြင်း	<input checked="" type="checkbox"/> မ <input checked="" type="checkbox"/> ကျား	ဦးစောစိန်စိန်	၇၅၅
	၂	အောက်ပေါ်ကန်စင်.ဆက်စင်.မြင်း	<input checked="" type="checkbox"/> မ <input checked="" type="checkbox"/> ကျား		ကျေးရွာအုပ်စုမှ
	၃		<input type="checkbox"/> မ <input type="checkbox"/> ကျား		
	၄		<input type="checkbox"/> မ <input type="checkbox"/> ကျား		
	၅		<input type="checkbox"/> မ <input type="checkbox"/> ကျား		
အသက်မွေးဝမ်းကျောင်း/စိုက်ပျိုးရေး	၁	စက်ပြင်သစ်တန်း	<input type="checkbox"/> မ <input checked="" type="checkbox"/> ကျား		ကျေးရွာအုပ်စုမှ
	၂	ခါးကိုင်တန်း.ဖွဲ့သစ်တန်း	<input checked="" type="checkbox"/> မ <input type="checkbox"/> ကျား		"
	၃	စက်ပြင်သစ်တန်း	<input checked="" type="checkbox"/> မ <input type="checkbox"/> ကျား		"
	၄	မြင်းပျံ.ကျေး.ပျံ.ပျံ.ပျံ.ပျံ.ပျံ	<input checked="" type="checkbox"/> မ <input checked="" type="checkbox"/> ကျား		"
	၅		<input type="checkbox"/> မ <input type="checkbox"/> ကျား		
ကျန်းမာရေးနှင့်အာဟာရ	၁	ကျန်းမာရေးနှင့် ဆိုင်သော စေတနာ့အဖွဲ့	<input checked="" type="checkbox"/> မ <input type="checkbox"/> ကျား		"
	၂		<input type="checkbox"/> မ <input type="checkbox"/> ကျား		
	၃		<input type="checkbox"/> မ <input type="checkbox"/> ကျား		
	၄		<input type="checkbox"/> မ <input type="checkbox"/> ကျား		
	၅		<input type="checkbox"/> မ <input type="checkbox"/> ကျား		
ပညာရေး	၁		<input type="checkbox"/> မ <input type="checkbox"/> ကျား		
	၂		<input type="checkbox"/> မ <input type="checkbox"/> ကျား		
	၃		<input type="checkbox"/> မ <input type="checkbox"/> ကျား		
	၄		<input type="checkbox"/> မ <input type="checkbox"/> ကျား		
	၅		<input type="checkbox"/> မ <input type="checkbox"/> ကျား		
အခြား	၁	ကျေးရွာအုပ်စုမှ	<input checked="" type="checkbox"/> မ <input checked="" type="checkbox"/> ကျား		ကျေးရွာအုပ်စုမှ
	၂		<input type="checkbox"/> မ <input type="checkbox"/> ကျား		
	၃		<input type="checkbox"/> မ <input type="checkbox"/> ကျား		
	၄		<input type="checkbox"/> မ <input type="checkbox"/> ကျား		
	၅		<input type="checkbox"/> မ <input type="checkbox"/> ကျား		

