

ပြည်ထောင်စု သမ္မတ မြန်မာနိုင်ငံတော်အစိုးရ
စိုက်ပျိုးရေး၊ မွေးမြူရေးနှင့် ဆည်မြောင်းဝန်ကြီးဌာန
ကျေးလက်ဒေသဖွံ့ဖြိုးတိုးတက်ရေးဦးစီးဌာန
ဘီးလင်းမြို့နယ်



National Community Driven Development Project
လူထုဗဟိုပြုစီမံကိန်း



ကျေးရွာဖွံ့ဖြိုးရေးအစီအစဉ်
Village Development Plan (VDP)
ဘီးလင်း မြို့နယ်

၂၀၁၈ ခုနှစ်

လေးကေကျေးရွာအုပ်စု

ကလေးဖိုးခီးကျေးရွာ

မာတိကာ

စဉ်	အကြောင်းအရာ	စာမျက်နှာ
၁။	မာတိကာ	၁
၂။	ဘီးလင်းမြို့နယ်မြေပုံ	၂
၃။	ကျေးရွာအုပ်စုမြေပုံ	၃
၄။	ကျေးရွာအခြေခံအချက်အလက်များ	၄-၅
၅။	လူထုပူးပေါင်းပါဝင်သော လူမှုဆန်းစစ်ခြင်းနှင့် အကဲဖြတ်ခြင်း လုပ်ငန်းစဉ် (PSA/PRA) အကျဉ်ချုပ်ဇယား	၆
၆။	(က)လူမှုရေး အရင်းအမြစ်ပြုပြင်မှုနှင့် သုံးသပ်ချက် (ခ)ဥစ္စာဓန ကြွယ်ဝမှု အဆင့်အတန်း သတ်မှတ်ခြင်းနှင့် အသက်မွေးဝမ်း ကျောင်း ပြဇယားနှင့် သုံးသပ်ချက်များ	၇-၈ ၉-၁၀
	ဂ။အရင်းအမြစ် ပိုင်ဆိုင်မှု သုံးသပ်ခြင်း	၁၁-၁၂
	ဃ။ ရာသီခွင်ပြ ပြက္ခဒိန်နှင့် သုံးသပ်ခြင်း	၁၃-၁၅
	င။ ပင့်ကူအိမ်သုံးသပ်ခြင်း	၁၆-၁၇
	စ။ဗင်းကာချပ်	၁၈-၁၉
	ဆ။အမျိုးသား/အမျိုးသမီး အခက်အခဲများ	၂၀
	ဇ။ကျေးရွာမျှော်မှန်းချက်(အမျိုးသား/အမျိုးသမီး)	၂၀
	ဈ။ဦးစားပေးလုပ်ငန်းများ	၂၁
၇။	ကော်မတီဝင်များရွေးချယ်ခြင်းနှင့်ကျေးရွာဖွံ့ဖြိုးရေးအစီအစဉ်ဆောင်ရွက်မှုမှတ်တမ်း ခါတ်ပုံများ	၂၂
၈။	ကော်မတီဝင်များစာရင်း	၂၃
၉။	ကျေးရွာ အချက်အလက်ပုံစံ(၁)	၂၄-၂၆
၁၀။	စီမံကိန်း အချိန်စက်ဝန်းအချိန်ဇယား(ပုံစံ ၂)	၂၇
၁၁။	ကျေးရွာဖွံ့ဖြိုးရေးဦးစားပေးအစီအစဉ်(ပုံစံ ၃)	၂၈-၃၀
၁၂။	အစည်းအဝေးမှတ်တမ်းများ	၃၁-၃၂
၁၃။	ကဏ္ဍအလိုက် အခက်အခဲမှတ်တမ်း	၃၃

ဘီးလင်းမြို့နယ် အခြေပြမြေပုံ

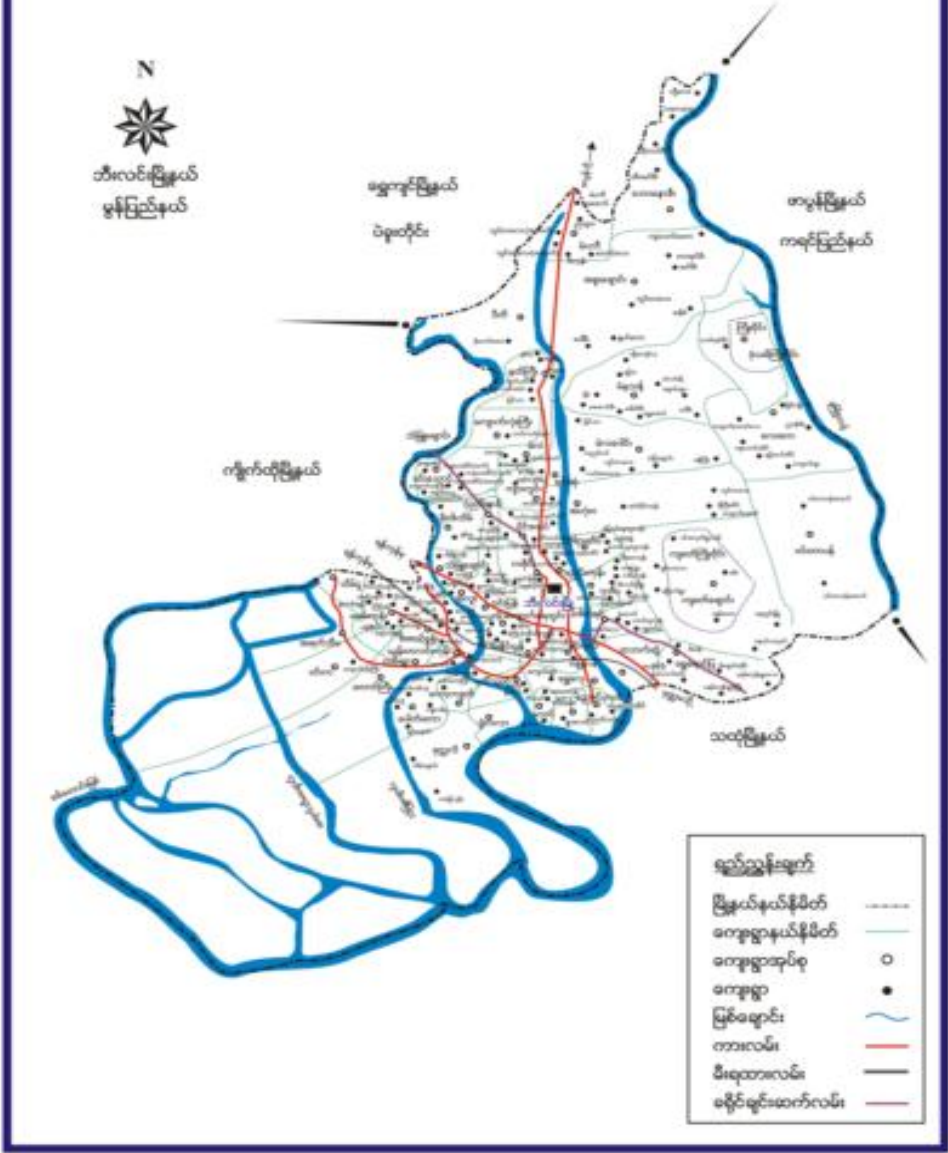

၄။ ကျေးရွာ အခြေခံအချက်အလက်များ

မွန်ပြည်နယ်၊ ဘီးလင်းမြို့နယ်၊လေးကေကျေးရွာအုပ်စု၊ကလေးဖိုးခီးကျေးရွာတွင် အိမ်ထောင်စု (၁၆) စုရှိပါသည်။ ကရင်လူမျိုးများသာ နေထိုင်ကြပါသည်။ အမဲလိုက်ခြင်း၊ တောင်ယာ စပါးစိုက်ပျိုးခြင်းဖြင့် အသက်မွေးကြပါသည်။

ကျေးရွာအတွင်းရှိ စုစုပေါင်းအိမ်ထောင်စုနှင့် လူဦးရေ

အိမ်ထောင်စု	ကျား	မ	စုစုပေါင်း
၁၆	၃၄	၄၇	၈၁

လူနည်းစု၊လူမျိုးစု အိမ်ထောင်စု

အမျိုးအစား	အိမ်ထောင်စု	ကျား	မ	စုစုပေါင်း
ကရင်	၁၆	၃၄	၄၇	၈၁
ဗမာ				
လူမျိုးစုရော				

ထိခိုက်လွယ် အိမ်ထောင်စု

ထိခိုက်လွယ်အုပ်စု	အိမ်ထောင်စု	ကျား	မ	စုစုပေါင်း
သက်ကြီးရွယ်အို				
အမျိုးသမီးဦးဆောင်				၄
မသန်စွမ်း				
မြေယာမဲ့				

ကျေးရွာရှိ အခြေခံအဆောက်အအုံများ

ပညာရေး	ခြံစံပါ	ကျန်းမာရေး	ခြံစံပါ	ဘာသာရေး	ခြံစံပါ
အထက်တန်းကျောင်း		ဆေးရုံ		ဘုရား/စေတီ	
အလယ်တန်းကျောင်း		ကျန်းမာရေးဌာန		ဘုန်းကြီးကျောင်း	
မူလတန်းကျောင်း		ကျန်းမာရေးဌာနခွဲ		ဟိန္ဒူဘုရားကျောင်း	
မူကြိုကျောင်း		ဆေးခန်း		ခရစ်ယာန်ဘုရားကျောင်း	
အခြား		အခြား		ဗလီ	
မှတ်ချက်		မှတ်ချက်		မှတ်ချက်	

အဓိကစီးပွားရေးလုပ်ငန်းများ

စိုက်ပျိုးရေး	မွေးမြူရေး	အသေးစားစီးပွားရေးလုပ်ငန်းများ	အခြား

ကျေးရွာအတွင်း အဓိကပိုင်ဆိုင်မှုများ

ကျေးရွာပိုင်ဆိုင်မှုများ	စိုက်ပျိုးရေး	စားကျက်မြေ	သစ်တောမြေ	သဲ/ကျောက်ရရှိမှု	ရေတွင်း/ရေကန်	စက်ရေတွင်း
အရေအတွက်						
ကျေးရွာပိုင်ဆိုင်မှုများ						
အရေအတွက်						

ကျေးရွာအတွင်း အခြားပိုင်ဆိုင်မှုများ

ကျေးရွာပိုင်ဆိုင်မှုများ	ရေတင်စက်	ထွန်	ထယ်	ကျွဲ	နွား	အခြား
အရေအတွက်						
ကျေးရွာပိုင်ဆိုင်မှုများ						
အရေအတွက်						

အခြားကျေးရွာရှိ အသုံးပြုနိုင်သော အရင်းအမြစ်/အချက်အလက်များ

အရင်းအမြစ်	ဆေးခန်း	မူလတန်းကျောင်း	ဈေး	ကျွမ်းကျင်လုပ်သား	လုပ်သား	မြေတူးစက်	လမ်းကြိုတံစက်
အရေအတွက်							

၅။ လူထုပူးပေါင်းပါဝင်သော လူမှုဆန်းစစ်ခြင်းနှင့် အကဲဖြတ်ခြင်း လုပ်ငန်းစဉ် (PSA/PRA) အကျဉ်းချုပ်ဇယား

လူထုပူးပေါင်းပါဝင်သော လူမှုဆန်းစစ်ခြင်းနှင့် အကဲဖြတ်ခြင်း လုပ်ငန်းစဉ် (PSA/PRA)
အကျဉ်းချုပ်ဇယား

ကလေးစားစွာ

စဉ်	အကြောင်းအရာ	ပုံစံ	ဦးတည်ချက်	တက်ရောက်သူ			အဓိကအကျိုးအမြတ်များ
				ကျား	မ	ပေါင်း	
၁	ကျေးဇူးပြု၍ အဆင့်ဆက်မှတ်ခြင်း (wealth ranking)	၁၇.၁.၁၁	ရရှိသော အလယ်အလတ်၊ နှမ်းပါး၊ အလွန်နွမ်းပါးအုပ်စုများ	၆	၅	၁၁	ကျေးဇူးပြု၍ ပူးတွဲအုပ်စုများ ခွဲခြား သတ်မှတ်နိုင်ရေးအတွက် အခြေခံနေထိုင်မှုအဆင့်များကို ဖော်ပြသော များနှင့် အများ သဘာဝကျ ခွဲခြားသတ်မှတ်ခြင်း
၂	ရာသီခွင်ပြင်ပုံစံ (Seasonal Calendar)	၁၇.၁.၁၂	ကော်မတီဝင် (အမျိုးသမီးအမျိုးသားများ)	၅	၅	၅၀	ရာသီဥတု၊ နေရောင်ခြည်၊ ရေ၊ လေ၊ လုပ်ငန်းများ၊ ရေအား ထုတ်ပေးခြင်း၊ များပြားစေရန်၊ စားနပ်ရိက္ခာ နှင့် ပို့ဆောင်မှုများ
၃	ကျေးဇူးပြု၍ ပြသသည့် ဆရာမပြပုံ (Social map/resource map)	၁၇.၁.၁၃	ရပ်ပ်ရပ်ခဲကော်မတီဝင်များ	၆	၅	၁၁	အိမ်အမျိုးအစားများ၊ အခြေခံအဆောက်အအုံများ၊ လမ်းပန်းဆက်သွယ်ရေးအခြေအနေအထား၊ လမ်းပန်းဆက်သွယ်ရေး၊ မြစ်ချောင်းများ၊ ရေကန်များ၊ သစ်တောများ
၄	ပြဿနာသစ်ပင် (Problem tree)		အမျိုးသားများ၊ ကော်မတီဝင်များ				ဆေးရောဂါများ၊ သားသား အခြေခံအဆောက်အအုံများ၊ အသက် ချေး၊ စားကျောင်းလုပ်ငန်းများ နှင့် ပညာရေး၊ ကျန်းမာရေး
၅	ပြဿနာသစ်ပင် (Problem tree)		အမျိုးသမီးများ				ဆေးရောဂါများ၊ သားသား အခြေခံအဆောက်အအုံများ၊ အသက် ချေး၊ စားကျောင်းလုပ်ငန်းများ
၆	ကျေးဇူးပြု၍ (၄)နှစ်စဉ် စားစားအိမ်အခြေအနေအထား	၁၇.၁.၁၄	အမျိုးသားအုပ်စုအမျိုးသမီးအုပ်စုလူငယ်အုပ်စုရပ်ပ်ရပ်ခဲအုပ်စု	၁၁	၆	၁၇	အကျိုးပြုခြင်း၊ ကျေးဇူးပြုခြင်း၊ စားစားနှင့် အိမ်က လိုအပ်ချက်များ အသေးစုတည်ရှိ ဆုံးဖြတ်သည်
၇	အဖွဲ့အစည်းရိုက်ဆက်ပုံ (Venn Diagram)	၁၇.၁.၁၅		၅	၆	၁၁	ကျေးဇူးပြုအတွင်းရှိ အဖွဲ့အစည်းများ မည်သည့်အတွက် မည်သည့် အဖွဲ့အစည်းများ ချိတ်ဆက်လုပ်ကိုင်မှု
၈	ပင့်ကူအိမ်ကွန်ယက် (Spider Web)	၁၇.၁.၁၆	အမျိုးသားများနှင့် အမျိုးသမီးများ	၅	၆	၁၁	အမျိုးသားများနှင့် အမျိုးသမီးများ ထုတ်ပေးအဖွဲ့အစည်းများ ရရှိမှုနှင့် မရှိသည့် အကြောင်းအရာများ
၉	ပြဿနာအဖွဲ့အစည်း၊ လက်ရှိ အခြေအနေနှင့် မြင်ကွင်း၊ ညွှန်ကြားရေးများ	၁၇.၁.၁၇	ကျေးဇူးပြုသူ	၁၁	၆	၁၇	ပြဿနာအဖွဲ့အစည်း၊ လက်ရှိအခြေအနေကို သိရှိနိုင်ရန်နှင့် မြင်ကွင်း၊ ညွှန်ကြားရေးများ

၆။(က)လူမှုရေး အရင်းအမြစ်ပြမြေပုံ



ခ။ဥစ္စာဓန ကြွယ်ဝမှု အဆင့်အတန်း သတ်မှတ်ခြင်းနှင့် အသက်မွေးဝမ်းကျောင်းပြဇယား

ကျေးရွာ- ကလေးဖိုးစီး အုပ်စု - လေးကေ နေ့စွဲ- ၁၇.၁.၂၀၁၈

(ဥစ္စာဓန ကြွယ်ဝမှု အဆင့် အတန်း သတ်မှတ်ခြင်း ပြဇယား)

ကျေးရွာ - ကလေးဖိုးစီး	အုပ်စု - လေးကေ	ပြိုင်နယ် - ဘိုးလင်း	ရက်စွဲ - ၁၇.၁.၂၀၁၈	
အမျိုးအစား	ပိုင်ဆိုင်မှု	အသက်မွေးဝမ်းကျောင်း	အိမ်ထောင်စု	ရာခိုင်နှုန်း
ပြေလည်သောအိမ်ထောင်စု	ပျဉ်ထောင်အိမ်၊ သွယ်ရိုး၊ ကုန်ရုံဆိုင်သော၊ ဝက် ၂၂၁ ကောင်၊ ကြက် ၂၃၁ ကောင်၊ ဝက်အိမ် ၂၁၁ စီး	မွေးစေ့စား၊ မွေးမြူရေး၊ အနည်းငယ်	၂	၁၁.၈%
အလယ်အလတ်အိမ်ထောင်စု	ဝါးအိမ်၊ ထရပ်က၊ ဝက် ၂၁၁ ကောင်၊ ကြက် ၂၁၁ ကောင်	စားပိုက်ဆိုင်၊ မွေးမြူရေးလုပ်လျှင်	၆	၃၅.၃%
မပြေလည်သောအိမ်ထောင်စု	ခြံငှါးပုထိုး၊ ဝါးအိမ်	တောင်ဖက်ကုန်၊ ကျမ်း	၅	၂၆.၄%
အခွမ်းပါးဆုံး အိမ်ထောင်စု	ခြံငှါးပုထိုး၊ မုဆိုးမုဆိုးတောင်သောအိမ်ထောင်စု	အိမ်ရှက်မွေးရောင်း	၄	၂၃.၅%
			၁၇	၁၀၀%
မူးပေါင်းပါဝင်သူ - ကျား - ၆ မ - ၅		ဦးဆောင်ဆွေးနွေးသူ- ဦးစိန်စိန်ထွန်း		
စုစုပေါင်း - ၁၁ ဦး		မှတ်တမ်းတင်သူ- ဦးဥပဇာ		

၈။အရင်းအမြစ် ပိုင်ဆိုင်မှု သုံးသပ်ခြင်း

ကျေးရွာ- ကလေးဖိုးစီး အုပ်စု - လေးကေ နေ့စွဲ- ၁၇.၁.၂၀၁၈

အရင်းအမြစ်များသုံးစွဲမှုပုံစံပြဇယား

ကျေးရွာ	- ကလေးဖိုးစီး	မြို့နယ်	- သီပေါ
အုပ်စု	- လေးကေ	ရက်စွဲ	- ၁၇.၁.၂၀၁၈

ကျား	မ	ကျား+မ
ဘော်လုံးကွင်း ကား ထောင်လာဂျီ ကျွဲ၊ နွား သစ်စက်	အန်ချုန်စက်	ဧရတွင်း နှုန်းပင်၊ ထန်းပင် စားခင်းကျောင်း၊ တော၊ တောင် လယ်ကွင်း၊ ချောင်း၊ မြောင်း၊ စက်ဘီး၊ ဆိုင်ကယ်၊ မော်တော်ကား

အရင်းအမြစ်ထိန်းချုပ်မှု ပုံစံပြဇယား

ကျား	မ	ကျား+မ
ဘော်လုံးကွင်း၊ ကား၊ ထောင်လာဂျီ၊ ကျွဲ၊ နွား၊ သစ်စက်၊ တော၊ တောင် နှုန်းပင်၊ ထန်းပင် လယ်ကွင်း၊ ချောင်း၊ မြောင်း	အန်ချုန်စက်	ဧရတွင်း စက်ဘီး၊ ဆိုင်ကယ်

ပါဝင်ဆွေးနွေးသူ ရာစုပေါင်း	ဦးဆောင်ဆွေးနွေးသူ မှတ်တမ်းတင်သူ
- ကျား (၅) ဦး မ (၆) ဦး - ၁၁ ဦး	- ဦးဂင်မင်းစွန် - ဦးညွန့်လှိုင်

သုံးသပ်ချက်

၈။ အရှင်ဆရာတော်များသည် နှစ်မြဲစေသော ဆွေးနွေးခြင်းဖြင့် သုံးသပ်ခြင်းဖြင့်
 ကျေးဇူး ကလေးများ၏ ဖြိုးပမ်း အားလေး
 အုပ်စု - ငါးလေး ရက်စွဲ - ၁၇.၁ - ၂၀၁၈

အင်အားစွမ်းရည်ကို အမျိုးသမီးများ အများဆုံးအသုံးပြုကြပြီး ဤအဖွဲ့များကို
 အမျိုးသားများ အများဆုံးအသုံးပြုသည်။

ဂုဏ်ထူး၊ ရေတိုက်၊ လမ်းတံတား၊ ဆောင်း၊ ရွှေ၊ ငါး၊ လယ်ကွင်းနှင့် စားသုံး
 ငွေချောင်း၊ စက်ဘီး၊ ဆိုင်ကယ် တို့ကို အမျိုးသမီး၊ အမျိုးသား အတူတူ အသုံးပြုကြသည်။

အင်အားစွမ်းရည်ကို အမျိုးသမီး များစွာ အသုံးပြုသည်။

ဤအဖွဲ့၊ လမ်း၊ မိသားစု၊ ဆောင်း၊ တံတား၊ ရွှေ၊ ငါး၊ ဆိုင်ကယ်၊ စက်ဘီးတို့ကို
 အမျိုးသား၊ အမျိုးသမီး နှစ်ဦးစလုံး အတူတူအသုံးပြုကြောင်းလည်း ပြုပြင်စိစစ်ရမည်။
 ရောင်းချရန်မူ တို့ အမျိုးသား များမှ အများဆုံး အသုံးပြုစိစစ်ချက်သည်။

တို့သည် အမျိုးသမီးများအသုံးပြုသည့် အဖွဲ့များကို အမျိုးသားများမှ အသုံးပြုခြင်း
 သည် အမျိုးသမီးများ၏ ဦးဆောင် ဆွေးနွေး၊ အခြားပြုခွင့်၊ အသုံးပြုခွင့်နှင့် များတို့
 အားပေးပေးပေးရမည်။

ဤအဖွဲ့၏ အမျိုးသမီးများကို အမျိုးသားများနှင့် တွဲဖက် ဆွေးနွေး၊ အသုံးပြု
 ခွင့်ပေးခြင်းဖြင့် တွဲဖက်အသုံးပြုခွင့်ရှိကြောင်း သုံးသပ်ဆွေးနွေးသိရှိရမည်။

ပါးစားဆွေးနွေးသူ ကျား ၅ ဦး မှ ဖြစ်ပြီး ဦးဆောင်ဆွေးနွေးသူ
 ပုဂ္ဂလိက သူဦး ဦးအောင်ဆွေးနွေးသူ
 ဖက်တော်တော်သူ ဦးစုမာ

ဃ။ ရာသီခွင်ပြ ပြက္ခဒိန်

ကျေးရွာ- ကလေးဖိုးဆီး အုပ်စု - လေးကေ နေ့စွဲ- ၁၇.၁.၂၀၁၈

ရာသီခွင်ပြဇယား

ကျေးရွာ - ကလေးဖိုးဆီး
 ကျေးရွာအုပ်စု - လေးကေ

မြို့နယ် - အိုးလင်း
 ရက်စွဲ - ၁၇.၁.၁၈

အကြောင်းအရာ	တန်ခူး	ကဆုန်	နယုန်	ဝါဆို	ဝါခေါင်	တော်သလင်း	သီတင်းကျွတ်	တန်ဆောင်ပုန်း	နတ်တော်	ပြာသို	တပို့တွဲ	တပေါင်း
ရာသီဥတုအခြေအနေ												
စိုက်ပျိုးရေး	ဖက်ချက်	ဖွပ်ယက်	ပျံ့စိုက်	ပျံ့စိုက်	ပျံ့စိုက်	ပျံ့စိုက်	ပျံ့စိုက်	ပျံ့စိုက်	-	-	-	ဖက်ချက်
မွေးမြူရေး	ဝက်၊ ဇက်၊ ဒုဂါ၊ စွဲ	<										>
ဝင်ငွေ	၄၄၄	၄၄၄	၄၄	၄	၄	၄	၄	၄၄၄	၄၄	၄	၄	၄၄၄
အလုပ်များသောကာလ	မူး	မူး	မူး	၃၃၃	၃၃၃	၃၃၃	မူး	မူး	မူး	၃၃၃	မူး	မူး
စားနပ်ရိက္ခာဖူလုံမှု	သင့်တင့်	မလုံ	သင့်တင့်	၃၃၃	၃၃၃	၃၃၃	၃၃၃	သင့်တင့်	သင့်တင့်	သင့်တင့်	မလုံ	မလုံ
ပွဲတော်လ	သင်္ကြန်ပွဲ	ရွာသီရိပွဲ	-	ဝါဆိုပွဲ၊ ဝါခေါင်ပွဲ၊ တော်သလင်းပွဲ	→	ဝါထွက်ပွဲ၊ ဇော်ပွဲ	ကဆုန်ပွဲ၊ တန်ဆောင်ပွဲ	-	-	-	တပို့တွဲပွဲ	တပေါင်းပွဲ
သောက်သုံးရေ												

ဝင်ဆွေးနွေးသူ - ကျား (၅) ဦး + မ (၅) ဦး
 ပေါင်း - ၁၀ ဦး

ဦးဆောင်ဆွေးနွေးသူ - ဦးဝင်းမင်းဆွေး
 မှတ်တမ်းတင်သူ - ဦးညွန့်

သုံးသပ်ချက်

ရာသီဥတု ပြောင်းလဲမှု သုံးသပ်ချက်

ကလေးပျိုစီ ကျေးဇူးတင်ပါသည်။
 သေးငယ်ကျေးဇူးတင်ပါသည်။
 "ကျေးဇူးတင်ပါသည်။ နှင့် အနိုးစင်ခြင်း"

စီမံကိန်းဌာန
 ၁၇ - ၁ - ၂၀

ရာသီဥတု အခြေအနေ - ရွှေ့ ပုံ၊ ဆောင်း၊ ဥတုမျှတမှု နှစ်ခြင်း စတင်တစ်လေးစိုးစိုး၊
 ကျေးဇူးတင်ပါသည်။ အချိန်အတိုင်း အပူပိုင်း၊ ဆောင်းပတ်လည်
 ဖြစ်၊ ကျွတ် အဆင်ပြေမှု နှစ်ပါးသည်၊ ရွှေ့စွမ်း ခြင်း နှစ်ခြင်း
 ကျွတ် အခြေအနေနှင့် သစ်ပျား နှစ်ခြင်း များပြားလာခြင်း စတင်
 ရာသီဥတု အခြေအနေ ပြိုပျက်မှု နှစ်ခြင်း သိရှိရသည်။

နှိုက်ယူခြင်း - ရာသီဥတု အခြေအနေ ဆောင်းပတ်လည်၊ ဖြိုပျက်မှု၊ ရွှေ့ပတ်လည်၊ ကျွတ်ခြင်း၊
 နှိုက်ခြင်း၊ ချိတ်အခြေအနေ ပြိုပျက်မှုအားလုံးကို ဂုဏ်သိမ်းခြင်း၊ ကျွတ်
 ရောင်း ချခြင်း၊ သို့မဟုတ်ခြင်း များ ပြိုပျက်မှုအားလုံးကို များပြား
 အခြေအနေ တစ်ပါး၊ တစ်ချို့လေးများတွင် ဆောင်းပတ်လည် နှစ်ခြင်း အခြေ
 ကိုပါသည်။ နှစ်ခြင်း ကျွတ်ခြင်းပါသည်။

ရွှေ့ပြောင်းခြင်း - ရွှေ့ ပုံ၊ ဆောင်း၊ ဥတု များကို ရွှေ့ပြောင်းခြင်းနှင့်
 သာ ရွှေ့ပြောင်းခြင်း၊ စီးပွားရေး အခြေအနေ ရွှေ့ပြောင်းခြင်း ဖြစ်သည်ကို
 ကျွတ်ရပါသည်။ ရွှေ့ပြောင်းခြင်း အခြေအနေ၊ နှစ်ခြင်း၊ နှစ်ခြင်း
 မရှိခြင်း၊ ကျွတ်ခြင်း၊ ရွှေ့ပြောင်းခြင်း၊ ကျွတ်ခြင်း ဖြစ်ခြင်း
 ပါသည်။

ဝင်ငွေ - လ စတိုက် စတိုက် နှစ်ခြင်း ကျွတ်ခြင်း ဝင်ငွေ များ ပြောင်းလဲ
 ဖြစ်ခြင်း၊ အခြေအနေ အခြေအနေ ကျွတ်ခြင်း ဝင်ငွေ၊ ကျွတ်ခြင်း
 မရှိခြင်းကို ကျွတ်ခြင်း ဝင်ငွေ သည် လ စတိုက် များပြားမှု ကျွတ်
 ကျွတ် ကျွတ် ဖြစ်ရသည်။ ဝင်ငွေ အခြေအနေ ဖြစ်သည်။ တစ်
 တစ်ချို့၊ တစ်ချို့၊ တစ်ချို့အခြေအနေ အခြေအနေ သာ နှစ်ခြင်း
 များ သည် ကျွတ်၊ အခြေအနေ များပြားခြင်း သာ အခြေအနေ ဝင်

သုံးသပ်ချက်

ကျေးဇူးတင်စွာ ပင့်တင်ပေးသော အဖွဲ့ဝင်များနှင့် သုံးသပ်ခြင်း

ကျေးဇူးတင်စွာ ကလေးရွှေစိမ်း ဖြိုးနယ်၊ အိမ်လင်း

အုပ်စု လေးလော ရက်စွဲ ၁၅.၁.၂၀၁၈

ကျေးဇူးတင်စွာ အမျိုးသမီးများသည် လူမှုရေးတွင် ပါဝင်ဆောင်ရွက်ခြင်း
 သော်လည်း အုံးပြင်ချက်များသည် အပိုင်တွင် အားပေးမှု ရှိပါသည်။ ဦးဆောင်မှု အပိုင်
 တွင်လည်း အမျိုးသမီးများသည် မိမိကိုယ် မိမိ မပုံကြည့်မှု အားပေးခြင်း၊ အမျိုးသား
 မှုဝမ်းလွမ်းမှု၊ စိုးစွာလေ့ထုံးတမ်းများအရ လွှမ်းမိုးမှုများ ရှိနေခြင်းကြောင့်
 ဦးဆောင်မှုအဖွဲ့ကလေးမှာ နိုင်ငံကျ လျက်ရှိပါသည်။

ထို့ကြောင့် အမျိုးသမီးများသည် အိမ်မှုကိစ္စများဖြင့် အချိန်ကုန်နေခြင်းနှင့်
 အလုပ်အကိုင်အခွင့်အလမ်း နည်းပါးခြင်း၊ လုပ်အားခ တန်တူ မရရှိခြင်း၊ ငြောက် ဝင်ငွေမှာ
 လည်း နိုင်ငံကျ လျက်ရှိပါသည်။

အမျိုးသားများနှင့် နှိုင်းယှဉ်ချက် အမျိုးသမီးများ၏ အဓိက စိန်ခေါ်မှုမှာ
 စိုးစွာလေ့ထုံးတမ်းများ၏ လွှမ်းမိုးမှုနှင့် မိမိကိုယ် မိမိ မပုံကြည့်မှု အားပေးခြင်း၊
 အိမ်မှုကိစ္စ မှုဝမ်းလွမ်းမှုနှင့် အချိန်ကုန်နေခြင်း၊ မရသေးစွာ နှင့် မြင်မထေ့သုတ အားပေးခြင်း၊
 တို့သည် အမျိုးသမီးများ၏ အဓိက စိန်ခေါ်မှုများပင် ဖြစ်ပါသည်။

ကျေးဇူးတင်စွာ အမျိုးသမီး များ၏ အခြေအနေတို့သက် လာစေရန်အတွက်
 အမျိုးသမီး စွမ်းဆောင်ရည်မြှင့်တင်ရေးများ၊ အမျိုးသမီး ငွေချမ်းသာဝင် စီမံကိန်းများကို
 အဓိက စဉ်းစား ဦးစားပေး အကောင်အထည်ဖော်ခြင်း၊ လမ်းပြမြင်တိုးပွဲ ခြင်းစသော
 လုပ်ငန်းများသည် အမျိုးသမီး များ လုပ်အားပါဝင်ခွင့်ရရှိ လုပ်အားခ အမျိုးသားများနှင့်
 တန်းတူ ရရှိ စေခြင်းသည် စိတ်စိတ် ချစ်အား ရရှိ စုံမျှမကဘဲ ဝင်ငွေကို ပါတိုးပွားလာစေ ဖြစ်
 စိမ်းစိုက်ကို လည်းတစ်ပတ်တစ်လမ်းမှ ရရှိလာစေရန်၊ စက်ချုပ်သစ်တန်းတိုသော အသက်မွေး
 ဝမ်းကြောင်း သစ်တန်းများကို လမ်းဆောင်စက်ပေးနိုင်ပါသည်။

စ။ဗင်းကာချပ်

ကျေးရွာ-ကလေးဖိုးစီး အုပ်စု - လေးကေ နေ့စွဲ- ၁၇.၁.၂၀၁၈

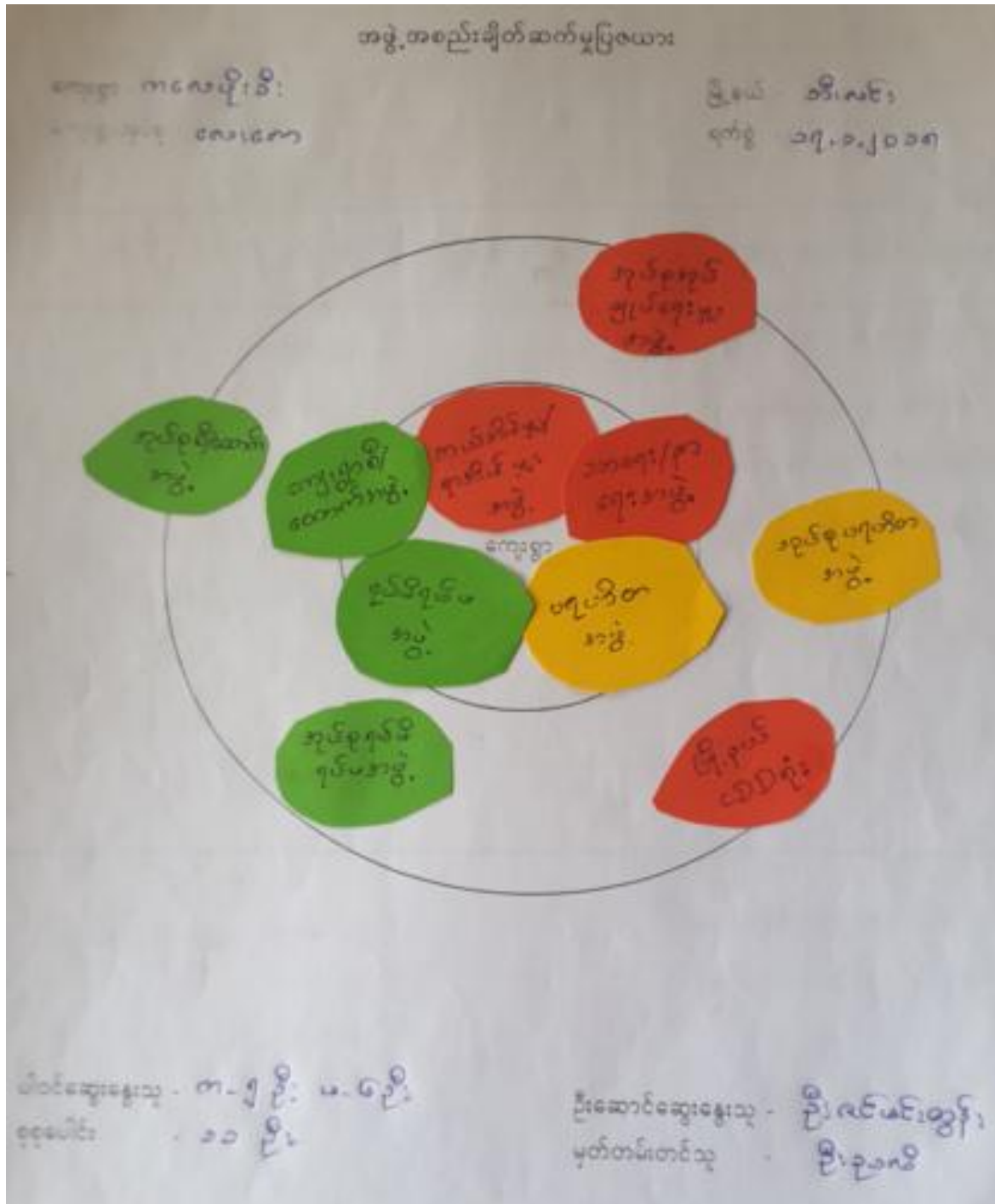

သုံးသပ်ချက်

အဖွဲ့အစည်း ခြိတ်ဆက်မှု ပြုလေ့လာ

ကျေးရွာ - ကလေးဦးစီး

အုပ်စု - စေးကေ

မြို့နယ် - သီးပင်

ရက်စွဲ - ၁၇-၁-၂၀၁၇

ဆွေးနွေးခြင်း နှင့် ဆန်းစစ်ခြင်း

ကျေးရွာရှိ ရာအိမ်မှု၊ သည် ရက်စိရက်စိ အဖွဲ့၊ ပရဟိတအဖွဲ့၊ မြား၊ နှင့် မူး၊ မေါင်းက၊ ရွာစင်၊ သာဓေး၊ နာဓေး၊ ဖွံ့ဖြိုးရေး၊ လူ့စွမ်းအား၊ မြား၊ တွင် အဓိက ဦးဆောင်ကာ ကူညီဆုံးဖြတ်ရပါသည်။

ရာအိမ်မှု သည် ကျေးရွာ တွင် ဖွံ့ဖြိုးရေး၊ သာဓေး၊ နာဓေး၊ မြား၊ မြို့လုပ်ရသကဲ့သို့ ရွာစင်၊ မြင်မရှိ အုပ်စု အုပ်ချုပ်ရေးနှင့် လည်း အချိန်မရွေး ခြိတ်ဆက်မှု ပြုလုပ်ရပါသည်။

ကျေးရွာ စီ/ဆောက်အဖွဲ့သည် အုပ်စု စီ/ဆောက်အဖွဲ့ နှင့် အစဉ်မပြတ် ခြိတ်ဆက်ရသကဲ့သို့ မြို့နယ် C D D စုံ၊ သို့လည်း ခြိတ်ဆက်မှု ပြုရပါမည်။

ရွာစင်ဖွံ့ဖြိုးရေး၊ လိုအပ်ချက် များကို အုပ်စု စီ/ဆောက်၊ ကျေးရွာစီ/ဆောက် နှင့် ရာအိမ်မှု၊ အုပ်စုအုပ်ချုပ်ရေးမှ တို့သည် အတူတကွ မူး၊ မေါင်း၊ ဆောင်ရွက်ကြပါသည်။

ပါဝင်ဆွေးနွေးသူ - ကျား ၅ - မ - ၆
မေါင်း . ၁၁ ဦး

ဦးဆောင်ဆွေးနွေးသူ - ဦးလင်း
မှတ်တမ်းတင်သူ - ဦးလင်း

ဆ။အမျိုးသား/အမျိုးသမီး အခက်အခဲများ

ဇ။ကျေးရွာမျှော်မှန်းချက်(အမျိုးသား/အမျိုးသမီး)

အခက်အခဲ နှင့် မျှော်မှန်းချက်		
	ကလေးမိုးခါးကျေးရွာ လေးထော ကျေးရွာနှင့်စု	ကိုးလင်းမြို့နယ် ခုတ်ဝဲ ၁၇.၁.၂၀၁၈
စဉ်	အခက်အခဲ	အဆိုပြုသူ ကျား/မ
၁	စာသင်ကျောင်း မရှိသည့်အခက်အခဲ	ကျား + မ
၂	နေထိုင်ရာအခက်အခဲ	ကျား + မ
၃	လမ်းမရှိဘက်သို့ရောက်ရှိရန်အခက်အခဲ	ကျား + မ
စဉ်	မျှော်မှန်းချက်	အဆိုပြုသူ ကျား/မ
၁	ခလေးမျှော်မှန်းချက်အရ ကျေးရွာတွင် လူမှုဝန်ထမ်းများ	ကျား + မ
၂	ကျေးရွာအတွင်း ရေရရှိရေးအတွက် ရေကန်များ	ကျား + မ
၃	လမ်းမရှိဘက်သို့ရောက်ရှိရန် မြို့ပို့ကမ်းခြေများ	ကျား + မ

ဈေးနှုန်းစာပေးလုပ်ငန်းများ

ဈေးနှုန်းစာပေးလုပ်ငန်းများ၏ အဓိကအချက်		
ဈေးနှုန်း	စာပေးလုပ်ငန်း	မြို့နယ်၊ အိမ်ထောင်
ရက်စွဲ	လေးစာ	ရက်စွဲ - ၁၇.၁.၂၀၁၈
၄	အကျုံးဝင်သော ဦးစားပေး ဖွဲ့စည်းရေး အစီအစဉ်	အဆိုပြုသူများ
	သစ်စာပေးအကျဉ်းချုပ် အောင်ဆောင်လုပ်ငန်း	ကျား ၁ ယောက်
	ရေသွယ်မှု ဖြစ်ပေါ်စေရန် အောင်ဆောင်လုပ်ငန်း	ကျား ၁ ယောက်
	ဂတ်စတေးလေးပါး ဖြစ်ပေါ်စေရန် (၅၀၀၀၀)	ကျား ၁ ယောက်
၅	အကျုံးဝင်သော ဦးစားပေး ဖွဲ့စည်းရေး အစီအစဉ်	အဆိုပြုသူများ
	ဝက်ပြင်သစ်စာပေး	ကျား
	ဝက်ပြင်သစ်စာပေး	မ

၇။ကော်မတီဝင်များရွေးချယ်ခြင်းနှင့်ကျေးရွာဖွံ့ဖြိုးရေးအစီအစဉ်ဆောင်ရွက်မှုမှတ်တမ်းခါတ်ပုံများ



၈။ ကော်မတီဝင်များစာရင်း

ကျေးရွာ- ကလေးဖိုးခီး

ကျေးရွာအုပ်စု- လေးကော

ဘီးလင်းမြို့နယ်

ကျေးရွာစီမံကိန်းအထောက်အကူပြုကော်မတီ

ကျေးရွာ - နေမင်းအောင် <ကျောက်ဖျာ> + ကလေးဖိုးခီး

မြို့နယ် - ဘီးလင်း

ကျေးရွာအုပ်စု - လေးကော

ရက်စွဲ - ၈.၃.၁၇

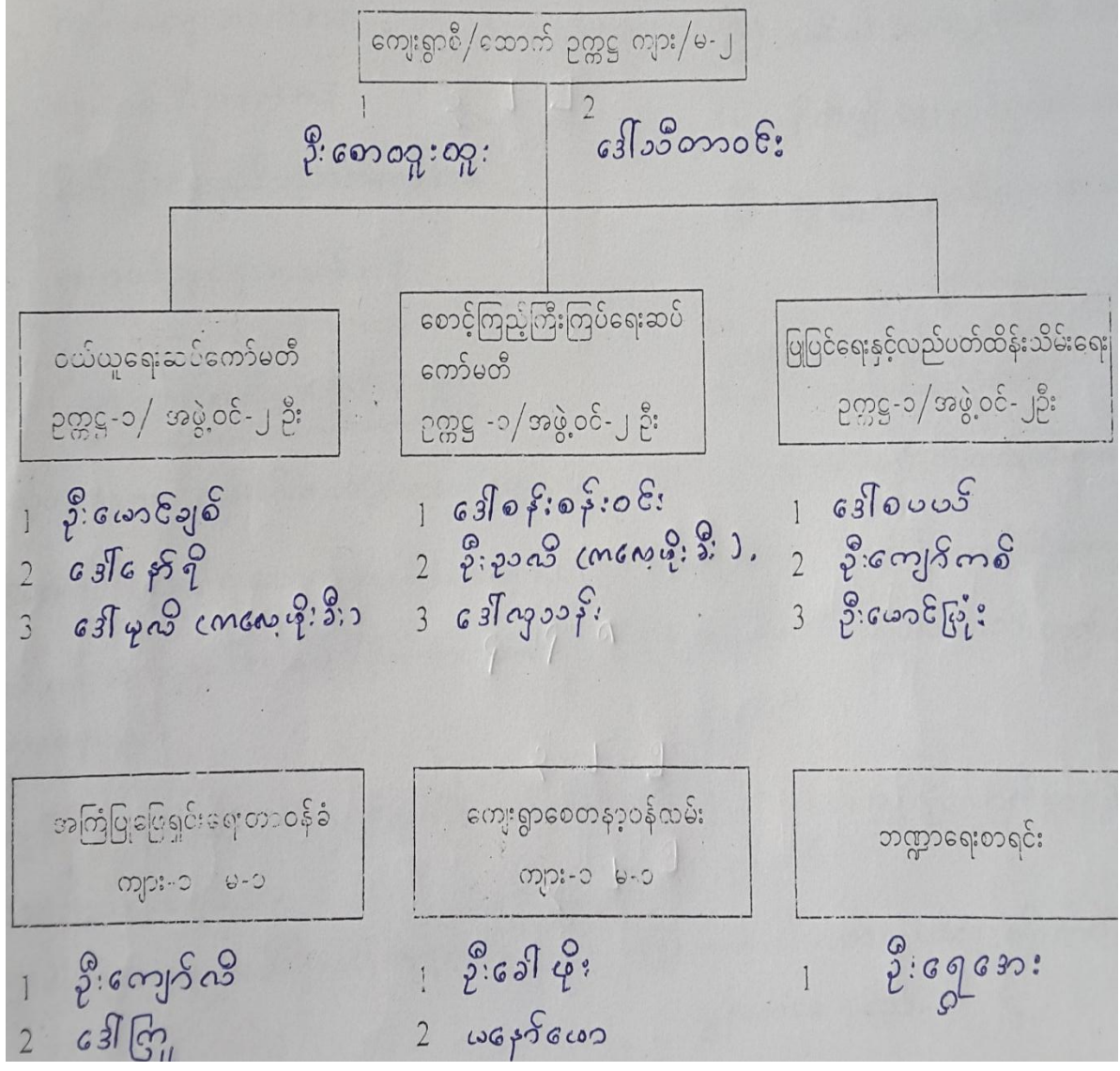

၉။ကျေးရွာ အချက်အလက်ပုံစံ(၁)

ပုံစံ - ၈ - ၁ ကျေးရွာအခြေခံအချက်အလက်ပုံစံ (Form PC 1)

လယ်ဥယျာဉ်များ၊ ကျေးရွာတစ်ရွာသို့ ပထမဆုံးပိတ်ဆက်ခန်း သွားရောက်သောအခါ လူထုရည်ရှုံးပေးမှုသည် ကျေးရွာ
 ခေမိင်္ဂမဟာအား ကျေးရွာအချက်အလက်ပုံစံကို မေတ္တာရပ်ခံ၍ တောင်းခံရသည်။ ဤအချက်အလက်ပုံစံကို ဇီဝကိန်း
 ပိတ်ဆက်အရည်အေးတိုင်ပင်တောင်းခံရသည်။ ဇီဝကိန်းပိတ်ဆက်အရည်အေးတွင် လူထုရည်ရှုံးပေးမှုသည် ဤအချက်အလက်
 များအား စစ်ဆေးပြီး နှိပ်ကန့်အောင်မြင်ရမည်။ ဤအချက်အလက်ပုံစံတွင် လူထုရည်ရှုံးပေးမှုမှ သတင်းအချက်အလက်တစ်ခု၊ Tablets မှ
 တစ်ခုခု ဖြည့်သွင်းရမည်။

ကျေးရွာခေမိင်္ဂမဟာအမည် ရှီပူကမိ	ကျေးရွာခေမိင်္ဂမဟာအမည် ဂန်နုမိတ်	လူထုရည်ရှုံးပေးမှုအမည် ဒီ.အေ.အေ.အေ
ဖြည့်နယ်တိုင်ခေမိင်္ဂမဟာ ဖျိ	ဖြည့်နယ် အီ.အေ.အေ	ကျေးရွာအုပ်စု ဂေ.ဂေ.ဂေ
ကျေးရွာ ဂေ.ဂေ.ဂေ	ကျေးရွာ ဂေ.ဂေ.ဂေ	ကျေးရွာ ဂေ.ဂေ.ဂေ

လူဦးရေ	အိမ်ထောင်စုအရေအတွက်	ကိုးကွယ်သည့်ဘာသာ	အိမ်ထောင်စုအရေအတွက်
လူဦးရေ (၁) စတုဂံကျေး	၁၆	ဘာသာ (၁) - ဗုဒ္ဓ	၁၆
လူဦးရေ (၂) _____		ဘာသာ (၂) _____	
လူဦးရေ (၃) _____		ဘာသာ (၃) _____	
လူဦးရေများ _____		ဘာသာများ _____	
အခြား _____	အရေအတွက်		
မသန်စွမ်းသူများ	၀		
သက်ကြီးရွယ်အိုများ (၆၅ နှစ် နှင့် အထက်)	၀		
စစ်ဘေးရောင်	၀		

လူဦးရေ	အမျိုးသား (အရေအတွက်)	အမျိုးသမီး (အရေအတွက်)
လူဦးရေ (၁) စတုဂံကျေး	၃၄	၃၉
လူဦးရေ (၂) _____		
လူဦးရေ (၃) _____		
အခြား _____		
အိမ်ထောင်စုအရေ	၁၂	၄

(၁) အခြေခံအချက်အလက် အသုံးအဆောင်များ

ကောင်ကျောင်း	အမှတ် ခြံမိ	ကျွန်းဟာရ	အမှတ် ခြံမိ	ဘာသာရေး အဆောက် အအုံများ	အမှတ် ခြံမိ
အထက်တန်းကျောင်း	<input type="checkbox"/>	ခေမိင်္ဂ	<input type="checkbox"/>	စေတီ	<input type="checkbox"/>
အလယ်တန်းကျောင်း	<input type="checkbox"/>	ကျွန်းဟာရ	<input type="checkbox"/>	ဘုန်းကြီးကျောင်း	<input type="checkbox"/>
ပုဂံတန်းကျောင်း	<input type="checkbox"/>	ကျွန်းဟာရ	<input type="checkbox"/>	ဟိန္ဒူဘုရားကျောင်း	<input type="checkbox"/>
ပုဂံကျောင်း	<input type="checkbox"/>	ခေမိင်္ဂ	<input type="checkbox"/>	ဓရစ်ယာန်ကျောင်း	<input type="checkbox"/>
အခြား	<input type="checkbox"/>	အခြား	<input type="checkbox"/>	ဂရိ	<input type="checkbox"/>
မှတ်တမ်း		မှတ်တမ်း		အခြား	<input type="checkbox"/>
				မှတ်တမ်း	<input type="checkbox"/>

(ဂ) ကွမ်းကိုင်သူများမှတ်တမ်း (ကျေးရွာတွင်နေထိုင်သော သို့မဟုတ် တပြားရွာမှလာရောက်သော ကွမ်းကိုင်သူများ)

(၁) စာသင်ကျောင်း			(၂) ကျွန်းမာစေ့			(၃) လက်မှုပညာ		
	ရွာတွင် နေ ထိုင်သူ	အခြား ရွာ လာသူ		ရွာတွင် နေ ထိုင်သူ	အခြား ရွာ လာသူ		ရွာတွင် နေ ထိုင်သူ	အခြား ရွာ လာသူ
ပုဂံတန်းကြီးစာရုံး	<input type="checkbox"/>	<input type="checkbox"/>	စေတနာ	<input type="checkbox"/>	<input type="checkbox"/>	လက်သမား	<input type="checkbox"/>	<input type="checkbox"/>
အထက်တန်းကြီးစာရုံး	<input type="checkbox"/>	<input type="checkbox"/>	လက်ထောက် ကျွန်းမာစေ့	<input type="checkbox"/>	<input type="checkbox"/>	ပန်းချီ	<input type="checkbox"/>	<input type="checkbox"/>
အလယ်တန်းကြီးစာရုံး	<input type="checkbox"/>	<input type="checkbox"/>	အချိုးသင်ကျွန်းမာစေ့ စာရုံး	<input type="checkbox"/>	<input type="checkbox"/>	လှုပ်လှေကွမ်းကိုင် စီမံအဖွဲ့	<input type="checkbox"/>	<input type="checkbox"/>
ပုဂံကြီးစာရုံး	<input type="checkbox"/>	<input type="checkbox"/>	အခြားစာရုံး	<input type="checkbox"/>	<input type="checkbox"/>	ရွှေစိုက်သူသံသ့	<input type="checkbox"/>	<input type="checkbox"/>
အခြား	<input type="checkbox"/>	<input type="checkbox"/>	ပြည်သူ့ကျွန်းမာစေ့လုပ်ငန်း	<input type="checkbox"/>	<input type="checkbox"/>	စက်ပြင်စာရုံး	<input type="checkbox"/>	<input type="checkbox"/>
မှတ်စွက်			မှတ်စွက်			မှတ်စွက်		

(ဃ) ကျေးရွာသို့ ရောက်ရှိနိုင်သည့် လမ်းအခြေအနေ / ကျေးရွာတစ်ရွာသည် ၎င်း၏ ကျေးရွာအုပ်စုနှင့် ဆက်သွယ်ထားသော လမ်းအခြေအနေ (အောက်ပါတို့ကို ဝိုင်းပါ)

ကျောက်ကြမ်းလမ်း ကတ္တရာလမ်း ကွန်ကရစ်လမ်း မော်တော်ဆိုင်ကယ်လမ်း
 ကျောက်ခင်းလမ်း မြေသားလမ်း လှသွားလမ်း အခြား စောအိမ်စာလိလမ်း

(င) ကျေးရွာဖွံ့ဖြိုးမှုစီမံခန့်ခွဲရေး

- (၁) လူထုတော်ကြီးစီမံကိန်းမစတင်မီ ဤကျေးရွာတွင် ကျေးရွာဖွံ့ဖြိုးမှု စီမံခန့်ခွဲရေးရှိခဲ့ပါသလား? ဝိုင်းပါ
 ဝိုင်းသည် / မဝိုင်းပါ / မသိပါ
- (၂) ရှိခဲ့ပါလျှင် ဤစီမံခန့်ခွဲရေးကို မည်သည့် ဝန်ထမ်းက ဆောင်ရွက်ခဲ့ပါသနည်း? နှစ်— / မသိပါ
- (၃) ဤစီမံခန့်ခွဲရေးကို ဖြည့်ဆည်းပေးခဲ့ပါသလား? ဖြည့်ဆည်းသည် / မဖြည့်ဆည်းပါ / မသိပါ

(စ) ဝန်ထမ်းအဖွဲ့

- (၁) ဤကျေးရွာအုပ်စုရှိ ဝန်ထမ်းအဖွဲ့အစည်းအဖွဲ့ဝင် ဝန်ထမ်းမည်မျှ ကျားသေးသနည်း? ဝိုင်းပါ— / မသိပါ
- (၂) ဤကျေးရွာမှ ဝန်ထမ်းအဖွဲ့အစည်းအဖွဲ့ဝင် သွားလာရာတွင် ကြားဖြင့် သည့်အချိန်

မြောက်ဘက် ရာသီတွင် ကြားဖြင့်— ၅ နာရီ— ဝောက်လာဖို့ / မော်တော်ဆိုင်ကယ် (မြေလှိုင်) လား / မော်တော်ဘုတ် / အခြား _____

နောက်ဘက် ရာသီတွင် ကြားဖြင့်— ၆ နာရီ— ဝောက်လာဖို့ / မော်တော်ဆိုင်ကယ် (မြေလှိုင်) လား / မော်တော်ဘုတ် / အခြား _____

(ဆ) ဝန်ထမ်းကိုင်ဆိုင်ရာ သဘာဝဘေးအန္တရာယ်

ဤကျေးရွာတွင် ခြေစိုက်ရာသို့ သဘာဝဘေးအန္တရာယ်ကုန်ဆုံးရှုံးခြင်း ရှိပါသလား
 ဟုတ်ပါ ဝိုင်းသည် ရှိလျှင် ခြေစိုက်ရာ _____

(ခ) ကျေးဇူးတင် ခဲ့စဉ်ကတည်းက အဖွဲ့အစည်းများ

လှုပ်လှော်ပြုလုပ်နိုင်စွမ်းတိုင်း ဤကျေးဇူးတင် ကျေးဇူးတင် ပြီးစေရအတွက် အစိုးရ (သို့) ရွာသားများကိုယ်တိုင် (သို့) စီမံကိန်းရေးရာ ခွဲစဉ်ကတည်းက အဖွဲ့အစည်းများရှိပါသလား။

- (၁) _____
- (၂) _____
- (၃) _____
- (၄) _____
- (၅) _____

(ဓ) အထွေထွေအုပ်ချုပ်ရေး ဦးစီးဌာန (GAD) မှ မှတ်တမ်းတင်ထားခြင်း။

ဤကျေးဇူးတင် အထွေထွေအုပ်ချုပ်ရေး ဦးစီးဌာန (GAD) မှ မှတ်တမ်းတင်ထားမှု ရှိပါသလား။

မရှိပါ ရှိပါသည်

ကျေးဇူးတင်ပေးဆောင်

အမည် ဦးဦးလှိုင်

လက်မှတ်  ၀၄.၉.၁၅.၂၀၁၇

လှုပ်လှော်ရေးရာ

အမည် ဦးအောင်ကျော်

လက်မှတ်  ၀၄.၉.၁၅.၂၀၁၇

၁၀။စီမံကိန်း အချိန်စက်ဝန်းအချိန်ဇယား(ပုံစံ ၂)

ပုံစံ - ၁ - ၂ - စီမံကိန်းစက်ဝန်းအချိန်ဇယား (၂၀၂၁)

လမ်းညွှန်ချက်၊ သက်ဆိုင်ရာလူထုစည်းရုံးရေးမှူး/လက်ထောက်နည်းဗညာမှူးများမှ စီမံကိန်းစက်ဝန်းအဆင့်တစ်ခုစီပြီးစီးတိုင်း ကျေးရွာနှင့် ကျေးရွာအုပ်စုအတွက် ဤပုံစံကို ဖြည့်သွင်းရမည်။

စည်းရုံးရေးမှူး/ဝန်ထမ်း အမည် ဦးအောင်ထွန်း စက်ဝန်းအားအမှတ်ခြိမ်းပါ စက်ဝန်း(၁) စက်ဝန်း(၂) စက်ဝန်း(၃)
 စက်ဝန်း (၄)

ပြည်နယ်/တိုင်း မန္တလေး ပြို့နယ် အင်းစိန် ကျေးရွာအုပ်စု ပေးပေး ကျေးရွာ ကလေးပျို ဦး

စီမံကိန်းအောင်မြင်မှုအဆင့်များ	ခုနှစ်		အစည်းအဝေးတွင်တက်ရောက်သူအရေအတွက်				အိမ်ထောင်စုအရေအတွက်	အိမ်ထောင်စုအရေအတွက်
	စတင်သည့် ခုနှစ်	ပြီးဆုံးသည့်ခုနှစ်	အချိုးသားအရေအတွက်	အချိုးအမီအရေအတွက်	အိမ်ထောင်စုအရေအတွက်	လူမျိုးစုတက်ရောက်သူအရေအတွက် နှင့် လူမျိုးစုအမည်		
၁။ ကျေးရွာစီမံကိန်း စိတ်ဆက်အစည်းအဝေး	၁၆.၁.၁၈	၁၆.၁.၁၈	၁၁	၆	၁၇	၁၇ ကုဏ်	၁၆	၁၀၀%
၂။ ကျေးရွာခွဲ ပြီးစေရ စီမံချက်ရေးဆွဲခြင်း အစည်းအဝေး	၁၇.၁.၁၈	၁၇.၁.၁၈	၁၁	၆	၁၇	၁၇ ကုဏ်	၁၆	၁၀၀%
၃။ ကျေးရွာအုပ်စု လုပ်ငန်းဆုံးဖြတ်ချက်ချသည့် အစည်းအဝေး	၂.၂.၁၈	၂.၂.၁၈	၁	၁	၂	၂ ကုဏ်	၁၆	၁၂.၅%
၄။ ပြို့နယ်အဆင့် စီမံကိန်းရေးဆွဲရေး နှင့် အကောင်အထည်ဖော်ရေးကော်မတီ၏ စီမံကိန်း သုံးသပ်မှု အစည်းအဝေး			မရှိ	မရှိ	မရှိ	မရှိ		
၅။ ပြို့နယ် စီမံကိန်းရေးဆွဲရေး နှင့် အကောင်အထည်ဖော်ရေး ကော်မတီ၏ဆုံးဖြတ်မှုကို ရွာသို့ အသိပေး အကြောင်းကြားသည့် အစည်းအဝေး								
၆။ စီမံကိန်းလုပ်ငန်းစဉ်စီမံချက်ရေးဆွဲခြင်း အစည်းအဝေး								
၆.၁။ စီမံကိန်းလုပ်ငန်း အကောင်အထည်ဖော်								

၁၁။ကျေးရွာဖွံ့ဖြိုးရေးဦးစားပေးအစီအစဉ်(ပုံစံ ၃)

ပုံစံ - ၁ - ၃ ကျေးရွာဖွံ့ဖြိုးရေး ဦးစားပေးအစီအစဉ် (Form PC 3)

ကယ်ညွှန်ချက် အဆင့်(၃) ကျေးရွာမှော်မှန်ချက်အစဉ်အစား ငြိမ်သောအစီ ကျေးရွာစီမံကိန်း အထောက်အကူပြု
 ကော်မတီသည် ကုသုတ္တံးပုံစံများအကုသုတ္တံးဖြင့် ဤပုံစံကိုဖြည့်စုံအောင် ဖြည့်သွင်းရမည်။

ကုသုတ္တံးပုံစံများနှင့်အညီ အမည် **ဒီးဂင်မင်းထွန်း**
 နေ့စွဲ **၁၇.၁.၂၀၁၈** စက်ဝန်းအား အမှတ်ခြစ်ပိ (V) စက်ဝန်း(၁)
 စက်ဝန်း(၂) စက်ဝန်း(၃) စက်ဝန်း(၄)

ဖြည့်နယ်/တိုင်း **မန္တ** ပြည်နယ် **ဒီးဂင်မင်း** ကျေးရွာအုပ်စု **လေးဂေ** ကျေးရွာ **ကလေးဦးဒီး**
 က။ အခက်အခဲအတာအစီအစဉ်အစဉ်အစဉ် - ယခုကော်မတီအဖွဲ့အစည်းတွင် ဤကျေးရွာဖွံ့ဖြိုးရေးအစီအစဉ်
 အစီအစဉ် အခက်အခဲအတာအစီအစဉ်အစဉ်အစဉ် မည်သည့်အရာဖြစ်ပါသနည်း။ (အမျိုးသား/သမီး အနည်းဆုံးအခက်အခဲ ၅ ခုစီဖော်ပြပါ)
 အမျိုးသား အရွယ် တင်ပြသောအခက်အခဲအတာအစီအစဉ်အစဉ်အစဉ် အမျိုးသမီး အရွယ် တင်ပြသောအခက်အခဲအတာအစီအစဉ်အစဉ်အစဉ်

၁	စာသင်ကျောင်း မရှိသည့်အခက်အခဲ	၁	စာသင်ကျောင်း မရှိသည့်အခက်အခဲ
၂	ကျေးမရပ်လောကီအခက်အခဲ	၂	ကျေးမရပ်လောကီအခက်အခဲ
၃	လမ်းပန်းဆက်သွယ်ရေးမကောင်းမှုအခက်အခဲ	၃	လမ်းပန်းဆက်သွယ်ရေးမကောင်းမှုအခက်အခဲ
၄		၄	
၅		၅	
၆			
၇			
၈			
၉			
၁၀			
၁၁			

၁။ မှော်မှန်ခြင်း - နောင်လအညွှန် (၅) နှစ် အတွင်း ကျေးရွာဖွံ့ဖြိုးရေး မှော်မှန်ချက်အစီအစဉ်အစဉ်အစဉ်အစဉ်

အမျိုးသားအရွယ် တင်ပြသောမှော်မှန်ချက်များ	အမျိုးသမီးအရွယ် တင်ပြသောမှော်မှန်ချက်များ
၁	၁
၂	၂
၃	၃
၄	၄
၅	၅
၆	၆
၇	၇

၈		၈	
၉		၉	
၁၀		၁၀	
၁၁		၁၁	
၁၂		၁၂	

၈။ လူထုဝန်ထမ်း၏ လာမည့် (၄) နှစ်အတွက် အကျုံးဝင်သော ဦးစားပေး ဖွံ့ဖြိုးတိုးတက်မှု လုပ်ငန်း အစီအစဉ်များအားဖော်ပြပါ။

အဆင့်	ကျေးဇူးအတွက် ဦးစားပေး ဖွံ့ဖြိုးတိုးတက်မှု လုပ်ငန်းစဉ်များ	အဆိုပြုသူ (အမျိုးသားများ/ အမျိုးသမီးများ/ အမျိုးသား+ အမျိုးသမီး)	ခန့်မှန်းကုန်ကျ စရိတ်	အကျုံးဝင်စားခွင့်ရှိသူ ခန့်မှန်းခြေ အရေအတွက်
၁	၁။ သစ်အားကျောင်းဆောင်ဆောက် လုပ်ခြင်း	ကျား + မ။	၂၀,၀၀၀,၀၀၀/-	၈၁ ဦး
၂	၂။ ရေသွယ်မှုခြင်း နှင့် ရေတိုက် ဆောင်လုပ်ခြင်း	ကျား + မ။	-	၈၁ ဦး
၃	၃။ ဂဝံမြေသားလေးစားခြင်း နှင့် နှစ်ခြင်း	ကျား + မ။	-	၈၁ ဦး
၄				
၅				
၆				
၇				
၈				
၉				
၁၀				
၁၁				
၁၂				
၁၃				
၁၄				
၁၅				

၁၁။ လူထုဝင်ကိန်း၏ လာမည့် (၄) နှစ်အတွက် အကျိုးပင်စေ့ ဦးစားပေး ဖွံ့ဖြိုးတိုးတက်မှု လုပ်ငန်း အစီအစဉ်များထားဖော်ပြပါ။

အဆင့်	ကျေးရွာအတွက် ဦးစားပေး ဖွံ့ဖြိုး တိုးတက်မှု လုပ်ငန်းစဉ်များ	အဆိုပြုသူ (အမျိုးသား/အမျိုးသမီး/အမျိုးသား+အမျိုးသမီး)	အခန်းကဏ္ဍ
၁	ခက်ပြင်နိုင်စွမ်း	ကျား	စာအုပ်ပေးဝ.ခ.ငါးလက်ကဏ္ဍ
၂	ခက်ချုပ်နိုင်စွမ်း	မ	" "
၃			
၄			
၅			
၆			
၇			
၈			
၉			
၁၀			

မေင်းစာအုပ်၊ ကျေးရွာဝင်ကိန်းအထောက်အကူပြုကော်မီတီမှ အတည်ပြုသည်။

အမည် ----- ဦးဥက္ကဋ္ဌ ----- လက်မှတ် ----- ခ် ----- ၀၄.၉.၂၇.၂၀၁၅ -----

၁၂။ အစည်းအဝေးမှတ်တမ်းများ

(စိုက်ပျိုးရေး၊ မွေးမြူရေးနှင့် ဆည်မြောင်းဝန်ကြီးဌာန)
 ကျေးလက်ဒေသ ဖွံ့ဖြိုးတိုးတက်ရေး ဦးစီးဌာန
လူထုဗဟိုပြု စီမံကိန်း တစ်ယှပ်စက်ကိန်း ဒုတိယအကြိမ်အရပ်အဝေး
ကျေးရွာ စီမံခွက်ရေးဆွဲခြင်းအရပ်အဝေး
 ကျေးရွာ - ကလေးစိုင်း မြို့နယ် ဘီးလင်း
 ရပ်ရွာ - လေးလော ရက်စွဲ - ၁၇.၁.၂၀၁၈

စဉ်	ဦးဆောင်ဆွေးနွေးသူ	စာမျက်နှာ	ဆွေးနွေးသည့်အကြောင်း
၁	ဦးလင်းထွန်း ကျေးရွာအေးများ (အရပ်အဝေးတက်ရောက်မှု)	C.F	▲ PRA tool (၆) မျိုးဖြင့် အဖွဲ့ ၍ ကျေးရွာ၏ အခြေအနေအထား၊ အစားအ သုံးသမ္မတဆွေးနွေးခြင်း
၂	ဦးလင်းထွန်း	C.F	▲ အရပ်အဝေးတက်ရောက် သူများအ တွက် ၂ မှ အဖွဲ့ခွဲ၍ ကျေးရွာ၏ အခက်အခဲနှင့် မြှော်ပြချက်အား ဆွေးနွေး
၃	ဦးမျိုးစိန်သူ ဦးလင်းထွန်း	T.F C.F	▲ ကျေးရွာဖွံ့ဖြိုးရေးအစီအစဉ် (၄၁) နှစ် စာ စီမံကိန်းရုပ်ငန်းခွဲများ ဦးစားပေး အဆင့်မြှင့်တင်ခြင်း
၄	ဦးလင်းထွန်း	C.F	▲ ကျေးရွာစီမံခန့်ခွဲမှုအဖွဲ့ဝင်များအပေါ် နာရီစနစ်ကျင့်တတ်မှုတို့နှင့် ပြုပြင်
၅	အရပ်အဝေးတက်ရောက်မှု	၁၂/၁၈ မျက်နှာ	▲ ကျေးရွာစီမံခန့်ခွဲမှုအဖွဲ့ဝင်များအား မြှင့်တင်မှုအကျဉ်းချုပ်ပြောကြားခြင်း

ကျေးဇူးတင်ဆုတ်ရေးဆွဲခြင်းအလုပ်အထေးငှားထိပါးအခြေခံအလုပ်အကိုင်

ကျေးဇူးတင်ဆုတ်ရေးဆွဲခြင်း အလုပ်အကိုင်

ပြန်ပေးခြင်း အလုပ်အကိုင်

ဆုတ်ခွင့် - လေးလော

ရက်စွဲ - ၁၇-၁-၁၈

စတင်ချိန် - နံနက် ၉:၀၀ နာရီ

ပြီးဆုံးချိန် - မွန်းလွဲ ၄:၀၀ နာရီ

စဉ်	ဦးဆောင်ဆွေးနွေးသူ	ရာထူး	ဆွေးနွေးသည့်အကြောင်း
၆	ဦးမျိုးမင်းသူ	T.F.	▲ ဦးစားစေ၊ ကျေးဇူးတင်ဆုတ်ခွင့် လုပ်ငန်းများအား ချုပ်ဆို/အားပေး ခြင်းအသေးစိတ်ဆွေးနွေးခြင်း

၁၃။ကဏ္ဍအလိုက် အခက်အခဲမှတ်တမ်း

..... ကလေးဖိုးခါး .ကျေးရွာကဏ္ဍအလိုက် ဦးစားပေးဖွံ့ဖြိုးရေးလုပ်ငန်းများ

ကလေးဖိုးခါး					
အမှတ်	လုပ်ငန်း	အဆိုပြုသူ	လုပ်ငန်း	လုပ်ငန်းအောင်မြင်မှု	ပြင်ဆင်ရေးအခက်အခဲ
အထွေထွေ	၀	ကုန်ပြောသားစာမ်းခင်းခြင်း	ရွာထဲ	၂၀၁၉ ကျေးရွာစီ/စောက်	လူထုမဟုတ်ပြီမိလိန်
	၁		ကျေးရွာ		
	၂		ကျေးရွာ		
	၃		ကျေးရွာ		
	၄		ကျေးရွာ		
	၅		ကျေးရွာ		
	၆		ကျေးရွာ		
	၇		ကျေးရွာ		
အထွေထွေ	၀	ကပ်ပြင်သင်တန်း	ရွာထဲ	၂၀၂၀ ကျေးရွာဖွံ့ဖြိုးရေးအဖွဲ့	ပြင်ပအဖွဲ့အစည်း
	၁	ကပ်ချုပ်သင်တန်း	ရွာထဲ	၂၀၂၀ ဖြိုးရေးအဖွဲ့	
	၂		ကျေးရွာ		
	၃		ကျေးရွာ		
	၄		ကျေးရွာ		
	၅		ကျေးရွာ		
	၆		ကျေးရွာ		
	၇		ကျေးရွာ		
	၈		ကျေးရွာ		
	၉		ကျေးရွာ		
အထွေထွေ	၀	ရေသွယ်ယူခြင်းနှင့်ရေတံဆက်	ရွာထဲ	၂၀၁၉ ကျေးရွာစီ/စောက်	လူထုမဟုတ်ပြီမိလိန်
	၁	ရေသွယ်ခြင်း	ကျေးရွာ	စောက်စောက်	မိလိန်
	၂		ကျေးရွာ		
	၃		ကျေးရွာ		
	၄		ကျေးရွာ		
အထွေထွေ	၀	သစ်သားကျောင်းဆောင်စောက်	ရွာထဲ	၂၀၁၉ ကျေးရွာစီ/စောက်	လူထုမဟုတ်ပြီမိလိန်
	၁	ရေသွယ်ခြင်း	ကျေးရွာ	စောက်စောက်	မိလိန်
	၂		ကျေးရွာ		
	၃		ကျေးရွာ		
	၄		ကျေးရွာ		
အထွေထွေ	၀		ကျေးရွာ		
	၁		ကျေးရွာ		
	၂		ကျေးရွာ		
	၃		ကျေးရွာ		
	၄		ကျေးရွာ		