

ပြည်ထောင်စုသမ္မတမြန်မာနိုင်ငံတော်အစိုးရ  
စိုက်ပျိုးရေး၊ မွေးမြူရေးနှင့် ဆည်မြောင်းဝန်ကြီးဌာန  
ကျေးလက်ဒေသဖွံ့ဖြိုးတိုးတက်ရေးဦးစီးဌာန  
ဝဋ်မြို့နယ်



လူထုဗဟိုပြုစီမံကိန်း (ဒုတိယနှစ်စက်ဝန်း)  
National Community Driven Development Project  
(NCDDP)



ကျေးရွာဖွံ့ဖြိုးရေးအစီအစဉ်  
Village Development Plan (VDP)  
ကင်းပုံကျေးရွာအုပ်စု၊ ကင်းပုံကျေးရွာ

၂၀၂၀ ခုနှစ်

ဝဋ်မြို့

မာတိကာ

၁။ မြို့နယ်မြေပုံ	၄
၂။ အုပ်စုတွင်ပါဝင်သောကျေးရွာများစာရင်း	၅
၃။ ကျေးရွာသမိုင်းကြောင်း	၆
၄။ ကျေးရွာအခြေခံအချက်အလက်များ	၇-၈
၅။ လူထုပူးပေါင်းပါဝင်သောလူမှုဆန်းစစ်ခြင်းနှင့် အကဲဖြတ်ခြင်းလုပ်ငန်းစဉ် (PSA/PRA)	၉-၁၀
ဇယား။	
၆။ လူထုပူးပေါင်းပါဝင်သောလူမှုဆန်းစစ်ခြင်းနှင့် အကဲဖြတ်ခြင်းလုပ်ငန်းစဉ် (PSA/PRA)	၁၁
ဇယား။	
၆-၁။ ကျေးရွာလူမှုရေးအရင်းအမြစ်ပြ မြေပုံ	၁၁
၆-၂။ ကျေးရွာလူမှုရေးအရင်းအမြစ်ပြ မြေပုံ သုံးသပ်ချက်ပြမြေပုံသုံးသပ်ချက်	၁၂
၆-၃။ ရာသီခွင်ပြဇယားပုံ	၁၃
၆-၄။ ရာသီခွင်ပြဇယားပုံသုံးသပ်ချက်	၁၃
၆-၅။ ကျေးရွာတွင်းအဖွဲ့အစည်းများအကြားချိတ်ဆက်မှုပြဇယား	၁၄
၆-၆။ ကျေးရွာတွင်းအဖွဲ့အစည်းများအကြားချိတ်ဆက်မှုပြဇယားသုံးသပ်ချက်	၁၄
၆-၇။ ဥစ္စာဓနကြွယ်ဝမှုအဆင့်သတ်မှတ်ခြင်းပြဇယား	၁၅
၆-၈။ ဥစ္စာဓနကြွယ်ဝမှုအဆင့်သတ်မှတ်ခြင်းပြဇယား သုံးသပ်ချက်	၁၅
၆-၉။ အရင်းအမြစ် ပိုင်ဆိုင်မှုပြပုံ	၁၆
၆-၁၀။ အရင်းအမြစ်ပိုင်ဆိုင်မှုပြပုံ သုံးသပ်ချက်	၁၆
၆-၁၁။ ပင့်ကူအိမ်ကွန်ယက်ဇယား	၁၇
၆-၁၂။ ပင့်ကူအိမ်ကွန်ယက်ဇယားသုံးသပ်ချက်	၁၇

၇။ ကော်မတီဝင်များနှင့် ကျေးရွာဖွံ့ဖြိုးရေးအစီအစဉ်ဆောင်ရွက်မှုမှတ်တမ်းခါတ်ပုံများ	၁၈
၈။ ကျေးရွာအချက်အလက် (ပုံစံ-၁)	၁၉- ၂၅
၉။ စီမံကိန်းစက်ဝန်းအချိန်ဇယား (ပုံစံ-၂)	၂၆- ၂၇
၁၀။ ကျေးရွာဖွံ့ဖြိုးရေးဦးစားပေးအစီအစဉ် (ပုံစံ-၃)	၂၈- ၃၁
၁၁။ ကျေးရွာအုပ်စုစီမံကိန်းလုပ်ငန်းခွဲရွေးချယ်ခြင်း (ပုံစံ-၄)	၃၂- ၃၃
၁၂။ အစည်းအဝေးမှတ်တမ်းများ	၃၄ -၃၈
၁၃။ ကဏ္ဍအလိုက်ဦးစားပေးဖွံ့ဖြိုးရေးလုပ်ငန်းစဉ်များ	၃၉

*LIFT* ၏နည်းပညာအကူအညီဖြင့် ရေးဆွဲထားသော ကျေးရွာဖွံ့ဖြိုးရေး အစီအစဉ်မှ အချက်အလက်များကို ကိုးကားအသုံးပြုထားပါသည်။

# ၁။ ဝှံ့မြို့နယ်မြေပုံ

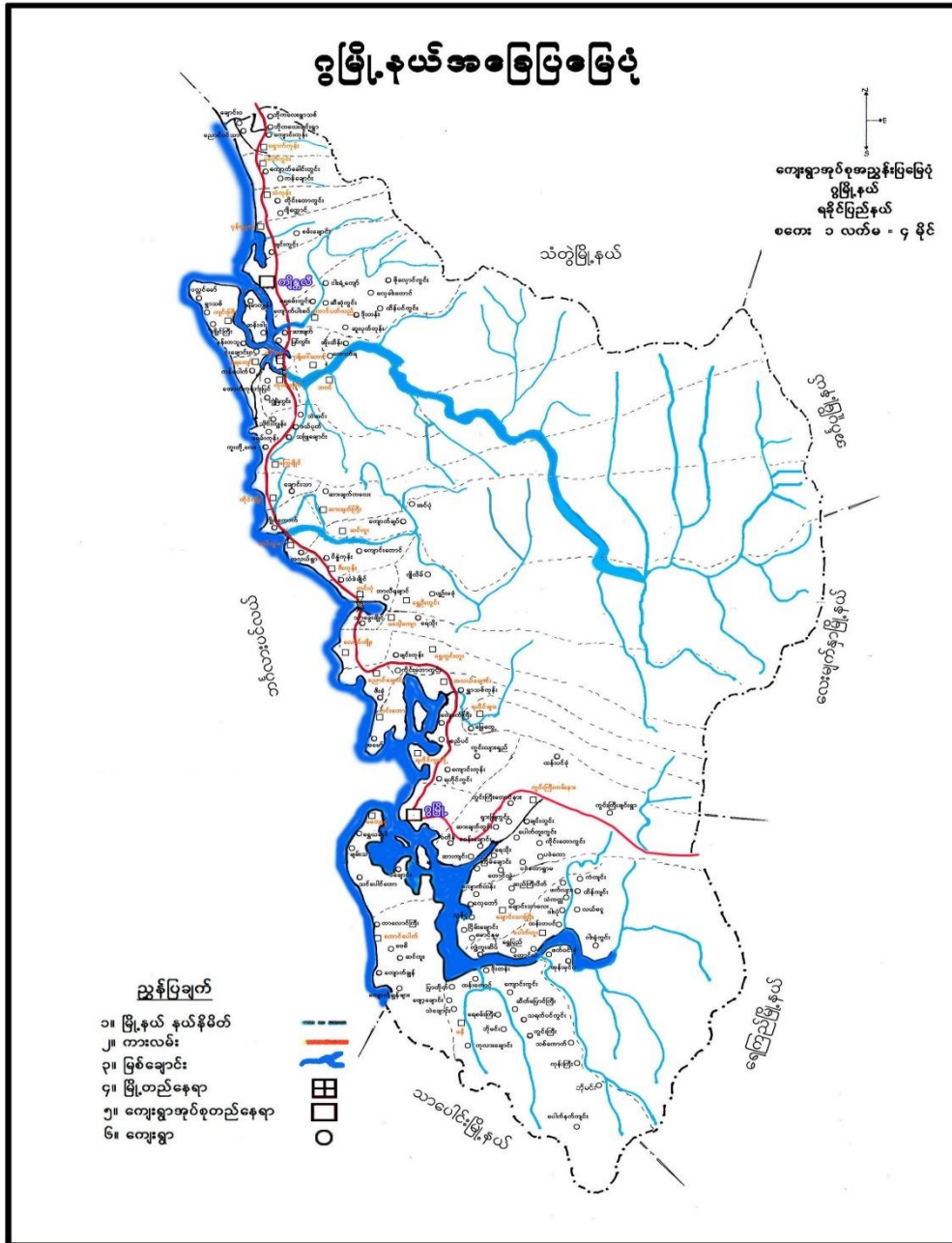

၂။ ကင်းပုံကျေးရွာအုပ်စုရှိ ကျေးရွာများစာရင်း

စဉ်	ကျေးရွာအုပ်စုအမည်	ကျေးရွာအမည်
၁	ကင်းပုံ	ကင်းပုံ
		ကမ်းသာယာ
		သံခဲချိုင့်
		ဘာလီချောင်

“ကမ်းဘာသာ”ကျေးရွာ၏ သမိုင်းကြောင်း

⇒ ယခု ကမ်းဘာသာ”ကျေးရွာသည် ယခင်က “သာခွေးချိုင့်” ကျေးရွာအမည်ဖြင့် တည်ထောင်ခဲ့ပါသည်။ “ဦးသာခွေး”၏ အမည်နာမ ကိုယူ၍ “သာခွေးချိုင့်” ကျေးရွာဟု ခေါ်ဆိုခဲ့ကြပါသည်။ ကျေးရွာ စတင်တည်ထောင်ရာ မိသားစု ဝေးစုဖြင့် တည်ထောင်ခဲ့ ကြပါသည်။ “ဦးသာခွေး” ကွယ်လွန်ပြီး မိသားစု ဝေးစုမှာ “ဦးပိန် + ခေါ်ညွှင်းပျိုင့်” ၊ “ဦးကင်ယံ + ခေါ်ပု” ၊ “ဦးဖိုးဆာ + ခေါ်ဘင်း” ၊ “ဦးခိုးဂိန်း + ခေါ်ချေး” မိသားစုတို့မှ ပေါက်ဖွားလာခဲ့ကြကာ သား၊ သမီး ၊ ခမ္မား ၊ မြစ်တို့ဖြင့် တည်ထောင်ခဲ့ ကြပါသည်။

⇒ ၁၉၉၅ ခုနှစ်တွင် အောက်ပိုင်းတိုင်းမှူး ပျက်ချုပ်စစ်ဖြင့် ၊ သူ့ကောင်စီ တို့ ဦးဆောင်ကာ ( ၃၇၇ ) ဂယ်ဂိုင်း မှ ကမ်းဘာသာ ကမ်းခြေ အပန်းဖြေခန်း တည်ထောင်ခဲ့ပြီး သာခွေးချိုင့် ကျေးရွာ ကား ဘာသာချိုင့်ကျေးရွာ ကမ်းဘာသာ အပန်းဖြေခန်း အဖြစ် အမည်ပြောင်းခေါ်ဆိုကာ ယခုအချိန်ထိ ဘာသာချိုင့်ရွာ ( သို့မဟုတ် ) ကမ်းဘာသာ ကျေးရွာ ဟု အမည်တွင်၍ ဖြစ်ပေါ်လာခဲ့ပါသည်။

၄။ ကျေးရွာအခြေခံအချက်အလက်

(၁) လူနည်းစုလူမျိုးစုအိမ်ထောင်စု

အမျိုးအစား	အိမ်ထောင်စု	ကျား	မ	စုစုပေါင်း

(၂) ထိခိုက်လွယ်အုပ်စုများ

ထိခိုက်လွယ်အုပ်စု	အိမ်ထောင်စု	ကျား	မ	စုစုပေါင်း
သက်ကြီး	၃၄	၁၉	၂၂	၄၁
မသန်စွမ်း	၁		၁	၁

(၃) အဓိကစီးပွားရေးလုပ်ငန်း

စိုက်ပျိုးမွေးမြူရေး	မွေးမြူရေး	ရေလုပ်ငန်း	အခြား
လယ်လုပ်ငန်း	နွား	ကျော့ပိုက်	ကျပ်
	ကြက်		
	ဝက်		

(၄) ကျေးရွာအတွင်းအဓိကပိုင်ဆိုင်မှုများ

ကျေးရွာပိုင်ဆိုင်မှုများ	လယ်	ကိုင်း	တောင်ယာ	စားကျက်မြေ	နှစ်ရှည်စိုက်ခင်း	သဲ/ကျောက်ရရှိမှု	ရေတွင်း/ရေကန်	စက်ရေတွင်း/စိမ့်စမ်းရေသွယ်	ချောဘင်္ဂါးရေသောက်သုံးမှု
အရေအတွက်	၂၈၀.၇၈	-	-	သီးသန့် မရှိ	ရှိ	ရှိ	၄၄	မရှိ	မရှိ
ကျေးရွာပိုင်ဆိုင်မှု	ကား	ထော	ဆိုင်	စက်	စပါး	ဈေး	မီး		

မှူးများ		၁၂	၁၂	၁၂	၁၂	၁၂	၁၂	၁၂	၁၂
အရေအတွက်	၉	၅	၇၅	၁၃	-	၆	၁		

(၅) ကျေးရွာအတွင်းအခြားပိုင်ဆိုင်မှုများ

ကျေးရွာပိုင်ဆိုင်မှု မှူးများ	ရေတ တင် စက်	လယ် ထွန် စက်	ကျွဲ	နွား	ကြက်	ဝက်	ဆိတ်	လုပ် သား	ကျွမ်းကျင် လုပ်သား
အရေအတွက်	၅	၃	မရှိ	၃၀	၁၀၀	၈၀		၃၂	လက်သမား

(၆) ကျေးရွာရှိအသုံးပြုနိုင်သောအရင်းအမြစ်/ အချက်အလက်များ

အရင်းအမြစ်	ဆေးရုံ/ ဆေးခန်း	အ.မ.က/ အ.လ.က/ အ.ထ.က	ဈေး	မြေတူး စက်	လမ်းကြိုက် စက်	မြေသယ် ကား	ကွန်ကရစ် ဖျော်စက်
အရေအတွက်	မရှိ	အ.မ.က	မရှိ	ရှိ	မရှိ	၂	မရှိ



၅။ လူထုပေါင်းစုံပါဝင်သောလူမှုဆန်းစစ်ခြင်းနှင့် အကဲဖြတ်ခြင်းလုပ်ငန်းစဉ် (PSA/PRA)  
အကျဉ်းချုပ်ဇယား

စဉ်	အကြောင်းအရာ	ရက်စွဲ	ဦးတည်အုပ်စု	တက်ရောက်သူ			အဓိကဆွေးနွေးချက်
				ကျား	မ	ပေါင်း	
၁	ကျေးရွာလူမှုရေး ရုံးပြုသယံဇာတပြင် မြေပုံ ( Social Map / Resource Map)	၂၀.၁၂.၂ ၀၁၉	ကျေးရွာသူ/ ကျေးရွာသား များ	၂၈	၁၉	၄၇	ကျေးရွာနယ်နိမိတ်အတွင်းရှိ အိမ်ခြေ၊လယ်မြေ၊ စု စိုက်ခင်းများစသောကျေးရွာ ရွာ၏ လက်ရှိအခြေအနေနှင့် အရင် ရင် အမြစ်များကိုဆွေးနွေးခြင်း
၂	ရာသီခွင်ပြပြကွဒိ န် ( Seasonal Calender)	၂၀.၁၂.၂ ၀၁၉	ကျေးရွာသူ/ ကျေးရွာသား များ	၂၈	၂၀	၄၈	ကျေးရွာလူထု၏ ရာသီအလို က်စိုက်ပျိုးရေးမွေးမြူရေး၊ စို က်ပျိုးချိန်၊ ရိတ်သိမ်းချိန် ရာသီပွဲတော်များ၊ ကျေးရွာမှ မှ လူများဝင်ငွေ ရ ရရှိမှုအခြေအနေများကိုကျေး ကျေးရွာမှ လူများပါဝင်ဆွေးနွေး ရေးဆွဲ ရေးဆွဲကြသည်။
၃	ကျေးရွာ၏ဦးစား ပေးအစီအစဉ် ဥပြဇယား (Metric Ranking)	၂၀.၁၂.၂ ၀၁၉	အမျိုးသားအု ပ်စု၊ အမျိုးသမီးအု ပ်စု	၂၈	၁၉	၄၇	ကျေးရွာသူကျေးရွာသားများ ၏ ကျေးရွာအတွက်အဓိက ဓိက လိုအပ်သောစီမံကိန်းလုပ်ငန် ုပ်ငန်းခွဲများကိုညှိနှိုင်းတိုင်ပင် ပင်ရေးဆွဲခဲ့ကြသည်။
၄	အဖွဲ့အစည်းချိ တ်ဆက်ပုံ (Venn Diagram)	၂၀.၁၂.၂ ၀၁၉	ကျေးရွာသူ/ ကျေးရွာသား များ	၂၈	၂၀	၄၈	ကျေးရွာအတွင်းတွင်ရှိနေ နေသောလူမှုအဖွဲ့အစ အစည်းများ နှင့် ကျေးရွာလူ ရွာလူထုအကြားဆက်စပ်နေ နမှုကိုထင်သာမြင်သာရှိအောင် အောင် ဖော်ထုတ်နိုင်ခဲ့သည်။

							သည်။
၅	လူမှုစီးပွားအဆင့်သတ်မှတ်ခြင်း (Wealth Ranking)	၂၀.၁၂.၂၀၁၉	ကျေးရွာသူ/ကျေးရွာသားများ	၂၈	၁၉	၄၇	ကျေးရွာအတွင်းရှိလူများအကြား၊ ငွေကြေး၊ ပစ္စည်းဥစ္စာ၊ ဘဏ်အင်အားပိုင်ဆိုင်မှု၊ အဆင့်ခွဲခြားကိုဖော်ထုတ်ခြင်းထုတ်ခြင်း
၆	ပင့်ကူအိမ်ကွန်ယက် (Spider Web)	၂၀.၁၂.၂၀၁၉	အမျိုးသားအုပ်စု၊ အမျိုးသမီးအုပ်စု	၂၈	၂၀	၄၈	အမျိုးသားနှင့်အမျိုးသမီးများအကြားအလုပ်အကိုင်အခွင့်အလမ်း၊ အလမ်းတန်းတူအခွင့်အရေး၊ ပညာပညာသင်ကြားနိုင်မှု၊ ဘဝလုံခြုံမှု စသည့် စသည့် အခြေအနေအရပ်ရပ်ကိုဆွေးနွေးခဲ့ကြသည်။

၆။ ကျေးရွာဖွံ့ဖြိုးရေးအစီအစဉ်အတွက်အသုံးပြုခဲ့သော PRA Toolများတစ်ခုချင်းစီ၏ သုံးသပ်ချက်များ

(၁) ကင်းပုံကျေးရွာလူမှုရေးနှင့် အရင်းအမြစ်ပြ မြေပုံ



(၂) ကင်းပုံအုပ်စု၊ ကင်းပုံကျေးရွာပြေပုံသုံးသပ်ချက်

တည်နေရာ။	လောင်ဂျီတွဒ် ၉၄ဒီဂရီ ၂ မိနစ်	လက်တီတွဒ်- ၁၇ဒီဂရီ ၄၄ မိနစ်
----------	------------------------------	-----------------------------

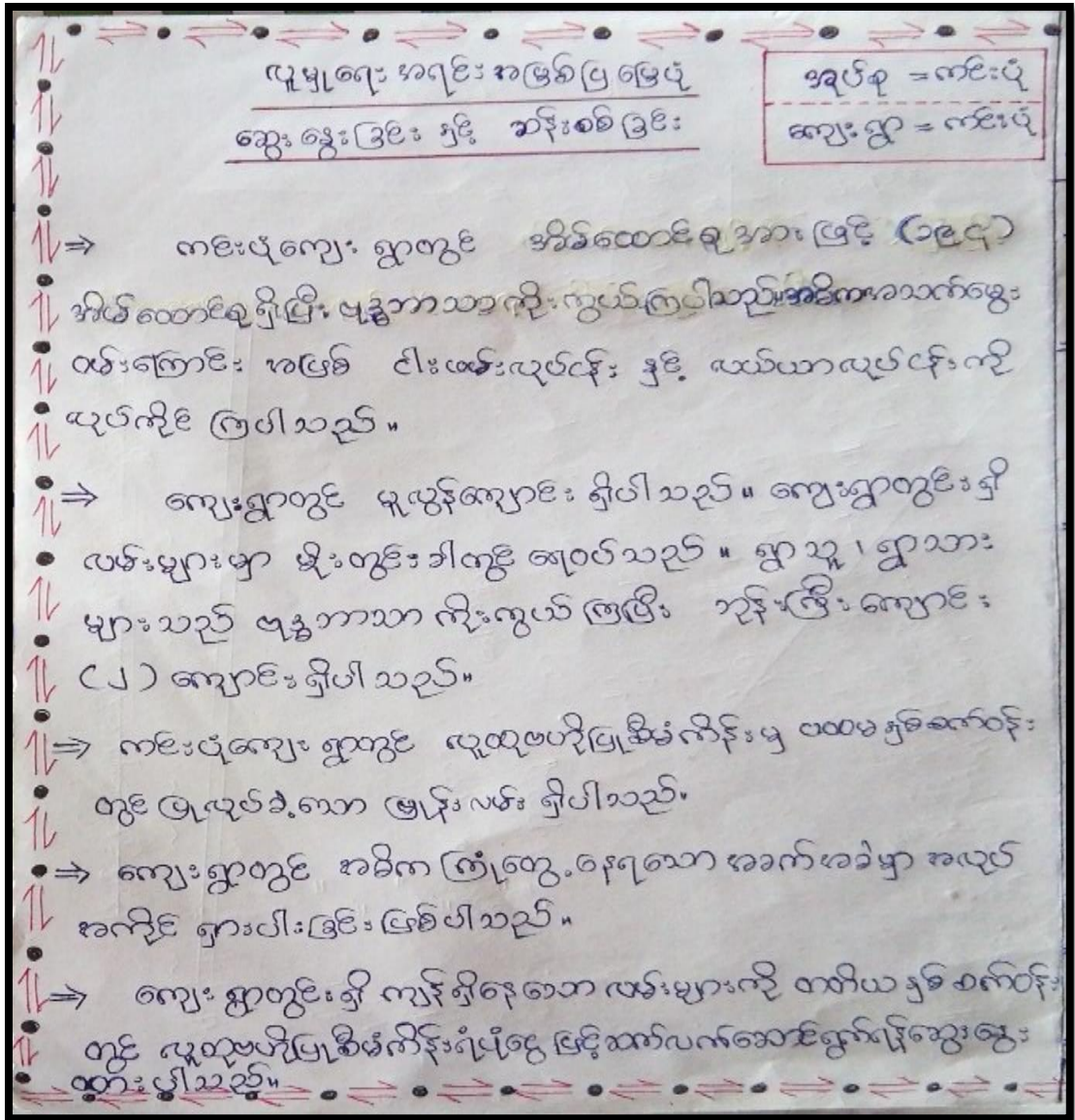

အဖြစ်များသောရောဂါ	တုပ်ကွေး၊
အိမ်သာသုံးစွဲမှု၊ ယင်လုံအိမ်သာသုံးစွဲမှု	အိမ်တိုင်းသုံးစွဲသည်။
ကြံ့တွေ့ရသောသဘာဝသေးအန္တရာယ်	မုန်တိုင်းတိုက်ခြင်း။
စာသင်ကျောင်း၊	ရှိ
ကျေးရွာတွင်အဓိကကြံ့တွေ့နေရသောအခက်အခဲ -	အလုပ်အကိုင် ရှားပါးခြင်း



(၅) အဖွဲ့အစည်းများချိတ်ဆက်မှုပြဇယား

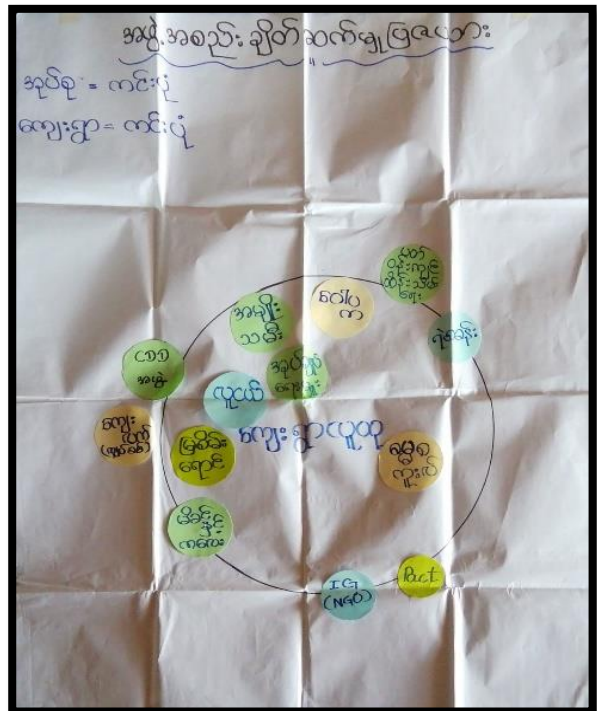
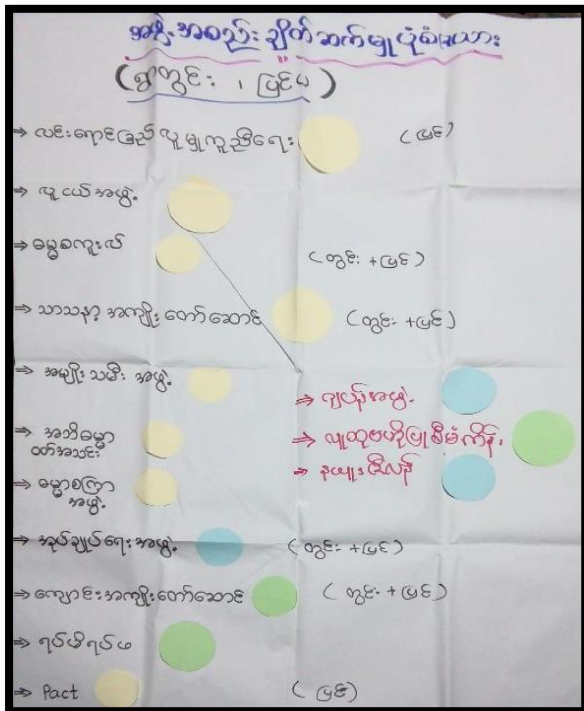

(၆) အဖွဲ့အစည်းများချိတ်ဆက်မှုပြဇယားသုံးသပ်ချက်

အဖွဲ့အစည်း ချိတ်ဆက်မှုပြဇယား  
ဆွေးနွေးခြင်း နှင့် ဆန်းစစ်ခြင်း

အုပ်စု = ကင်းပုံ  
ကျေးရွာ = ကင်းပုံ

⇒ ကင်းပုံကျေးရွာအတွင်းတွင် ရဲအဖွဲ့၊ မြန်မာ့အလင်း၊ ဂေါပက၊ လူငယ်အဖွဲ့၊ အမျိုးသမီးအဖွဲ့၊ ဓမ္မစကားလဲအဖွဲ့၊ မိနစ် နှင့် ကလေး၊ အုပ်ချုပ်ရေးအဖွဲ့၊ စာသင် တို့ကို ဖွဲ့စည်းထားပြီး ထိုအဖွဲ့တို့သည် ကျေးရွာယူစုနှင့် ချိတ်ဆက်မှု ဖြစ်ပါသည်။

⇒ ကျေးရွာအတွင်းတွင် ဖွဲ့စည်းထားသော အဖွဲ့အစည်းများမှာ Paet အဖွဲ့၊ ကော်ဝန်၊ ကျွန်ုပ်တို့အဖွဲ့အစည်း၊ ၂၆ အဖွဲ့၊ လူငယ်အဖွဲ့၊ အဖွဲ့အစည်း၊ UNDP အဖွဲ့၊ ကျေးလက်အဖွဲ့ တို့ နှင့် ချိတ်ဆက်မှု ဖြစ်ပါသည်။

⇒ ကျေးရွာအတွင်း မြန်မာ့အလင်း၊ ကျေးလက် (လူငယ်အဖွဲ့)၊ လူငယ်အဖွဲ့တို့သည် တစ်ဖွဲ့ နှင့် တစ်ဖွဲ့ ချိတ်ဆက်မှု ဖြစ်ပါသည်။

(၇)လူမှုစီးပွားအဆင့်သတ်မှတ်ခြင်းဇယား

<p style="text-align: center;"><u>ဥစ္စာဓာတ် ကြွယ်ဝမှု အဆင့် ဇယား</u></p>			
<p>အုပ်စု = ကင်းပျံ ကျေးရွာ = ကင်းပျံ</p>			
အဆင့်	သတ်မှတ်ချက်	အိမ်ထောင်စု အရေအတွက်	ရာခိုင်နှုန်း
ချမ်းသာသော အုပ်စု	တိုက်ခံအိမ်၊ ကား၊ ဆိုင်ကယ်၊ ကျောပိုက်၊ စတိုးဆိုင်၊ ဝယ် (၄)ဇာ၊	၂၀	၁၀.၃ %
မြေလည်သော အုပ်စု	ဆိုင်မိုး၊ ပျဉ်ထောင်၊ ဆိုင်ကယ်၊ ဓက်ဘီး၊ ဝယ်၊ ဝယ်ထွန်ခက်၊	၃၀	၁၅.၅ %
မမြေလည်သော အုပ်စု	ဆိုင်မိုး၊ ပျဉ်ကား၊ ဆိုင်ကယ်၊ ဝယ်၊ ဝက်၊ နွား၊ ကျွဲပင်း၊	၁၀၈	၅၅.၇ %
နွမ်းပါးသော အုပ်စု	ဆိုင်မိုး၊ ထင်ရှား၊ ကျွဲပင်း၊	၃၆	၁၈.၅ %
စုစုပေါင်း		၁၉၄	၁၀၀ %

(၈)လူမှုစီးပွားအဆင့်သတ်မှတ်ခြင်းဇယားသုံးသပ်ချက်

ဥစ္စာဓာတ် ကြွယ်ဝမှု ဇယား

ဆွေးနွေး ဒြင်း နှင့် ဆန်းစစ်ဒြင်း

အုပ်စု = ကင်းပျံ  
ကျေးရွာ = ကင်းပျံ

⇒ ကင်းပျံကျေးရွာတွင် အိမ်ထောင်စု ၁၉၄ (၁၉၄) အိမ်ထောင်စု ရှိပြီး ဂျီဒီပီယူပျိုး များနေထိုင်ကြသည်။

⇒ ချမ်းသာသော အိမ်ထောင်စု များ (၂၀) ရှိပြီး တိုက်ခံအိမ်၊ ကား၊ ဆိုင်ကယ်၊ ကျောပိုက်၊ စတိုးဆိုင်၊ ဝယ် (၄)ဇာ တို့ကိုပိုင်ဆိုင်ကြပါသည်။

⇒ မြေလည်သော အိမ်ထောင်စု များ (၃၀) ရှိပြီး ဆွဲဆိုင်၊ ပျဉ်ထောင်၊ ဆိုင်ကယ်၊ ဓက်ဘီး၊ ဝယ်၊ ဝယ်ထွန်ခက်တို့ကိုပိုင်ဆိုင်ကြပါသည်။

⇒ မမြေလည်သော အိမ်ထောင်စု များ (၁၀၈) ရှိပြီး ဆိုင်မိုး၊ ပျဉ်ကား၊ ဆိုင်ကယ်၊ ဝယ်၊ ဝက်၊ နွား တို့ကိုပိုင်ဆိုင်ကြပါသည်။ ကျွဲပင်း၊ ကျွဲပင်းပျံတို့ကိုပိုင်ဆိုင်ကြပါသည်။

⇒ နွမ်းပါးသော အိမ်ထောင်စု များ (၃၆) ရှိပြီး ဆိုင်မိုး၊ ထင်ရှား၊ ကျွဲပင်း တို့ကိုပိုင်ဆိုင်ကြပြီး ကျွဲပင်း၊ ကျွဲပင်းပျံတို့ကိုပိုင်ဆိုင်ကြပါသည်။

(၉) အရင်းအမြစ် ပိုင်ဆိုင်မှုပြပုံ

အရင်းအမြစ် သုံးစွဲမှုပုံစံပြဇယား

အမျိုးသား	အမျိုးသမီး	အမျိုးသား အမျိုးသမီး
⇒ စက်ပျော	⇒ အပ်ချုပ်	⇒ ဇယ်
⇒ နွား	⇒ ဇာ	⇒ ကျော့ပိုက်
⇒ တောင်	⇒ ဇာ	⇒ ကျော့ပိုက်
⇒ ကား	⇒ ဇာ	⇒ ဇာ
		⇒ ဈေးဆိုင်
		⇒ ဆိုင်ကယ်

အုပ်စု = ကင်းပုံ  
ကျေးရွာ = ကင်းပုံ

အရင်းအမြစ် ထိန်းချုပ်မှု ပုံစံပြဇယား

အမျိုးသား	အမျိုးသမီး	အမျိုးသား အမျိုးသမီး
⇒ စက်ပျော	⇒ အပ်ချုပ်	⇒ ဇာ
⇒ နွား	⇒ ဇာ	⇒ ဇာ
⇒ တောင်	⇒ ဇာ	⇒ ဇာ
⇒ ကား	⇒ ဇာ	⇒ ဇာ
⇒ ကျော့ပိုက်	⇒ ဇာ	⇒ ဈေးဆိုင်
⇒ ကျော့ပိုက်	⇒ ဇာ	⇒ ဇာ
⇒ ဆိုင်ကယ်	⇒ ဇာ	⇒ ဇာ

အုပ်စု = ကင်းပုံ  
ကျေးရွာ = ကင်းပုံ

(၁၀) အရင်းအမြစ် ပိုင်ဆိုင်မှုပြပုံ သုံးသပ်ချက်

အုပ်စု = ကင်းပုံ  
ကျေးရွာ = ကင်းပုံ

ထိုင်ဆိုင်မှု သုံးသပ်ခြင်း  
ဆွေးနွေးခြင်း နှင့် ဆန်းစစ်ခြင်း

⇒ ကင်းပုံကျေးရွာ၏ အရင်းအမြစ် သုံးစွဲမှုပုံစံအရ အမျိုးသားများ အများဆုံး အသုံးပြုသော အရင်းအမြစ်များမှာ စက်ပျော၊ နွား၊ တောင်တောင်၊ ကားကို ဖြစ်ကြပြီး အမျိုးသမီးများအား အသုံးပြုသော အရင်းအမြစ်မှာ အပ်ချုပ်စက် နှင့် အမျိုးသား၊ အမျိုးသမီး ညီညွတ်သည့် အရင်းအမြစ်မှာ ဇယ်၊ ကျော့ပိုက်၊ ကျော့ပိုက်၊ ဇာ၊ ဈေးဆိုင်၊ ဆိုင်ကယ် တို့ဖြစ်ပါသည်။

⇒ အရင်းအမြစ် ထိန်းချုပ်မှုပုံစံအရ နွား၊ ဇာ၊ ဇာ၊ ဈေးဆိုင် တို့ကို အမျိုးသား၊ အမျိုးသမီး ထိန်းချုပ်ပြီး စက်ပျောစက်ကို အမျိုးသမီး တစ်ဦးတည်းမှ ထိန်းချုပ်ပါသည်။ စက်ပျော၊ တောင်တောင်၊ ကား၊ ကျော့ပိုက်၊ ကျော့ပိုက် နှင့် ဆိုင်ကယ် တို့ကို အမျိုးသားများမှ ထိန်းချုပ်ထားသည်ဟု ဆွေးနွေးထားပါသည်။



(၁၁)ကျား/ မရေးရာပင့်ကူအိမ်

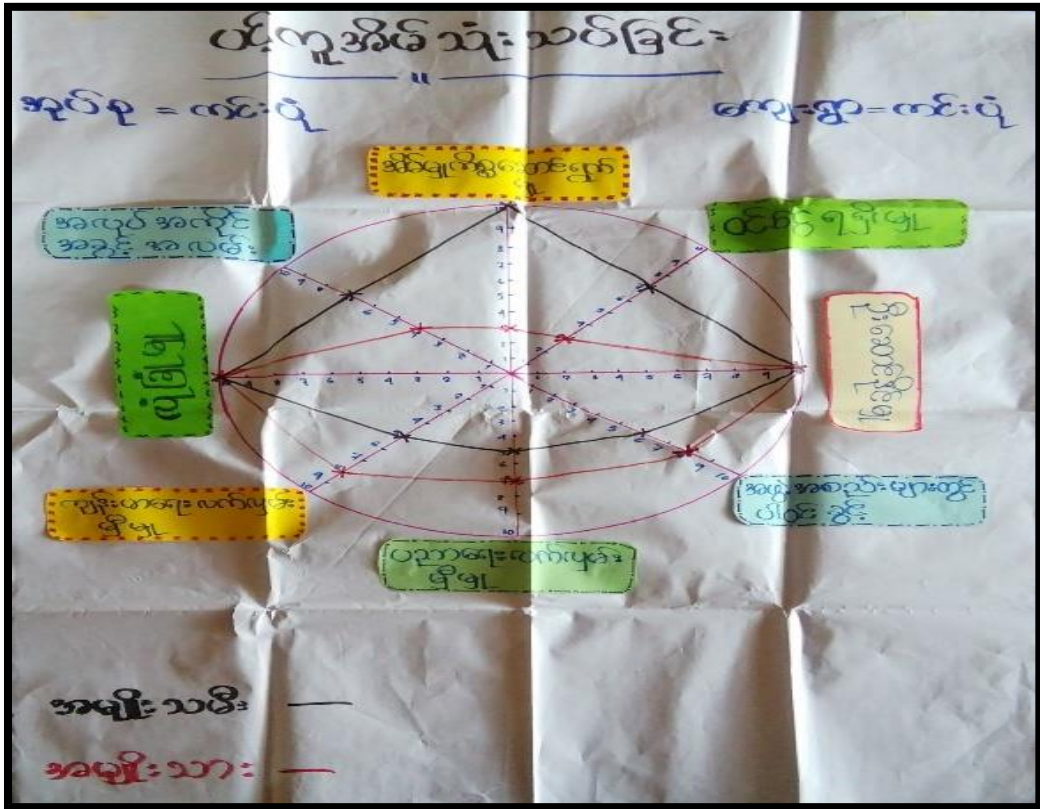

(၁၂)ကျား/ မရေးရာပင့်ကူအိမ်သုံးသပ်ချက်

ပင့်ကူအိမ် သုံးသပ်ခြင်း

ဆွေးနွေးခြင်း နှင့် ဆန်းစစ်ခြင်း

အလုပ်အကိုင်အခွင့်အလမ်း	ထိုက်ရှင်
ပျံခြံ	ငြိမ်းချမ်းရေး
အိမ်ခြံမြေကိစ္စကိစ္စ	အထူးအစားအသုံးများတဲ့ပစ္စည်း
ပညာရေးလက်ပျမ်း	

အမျိုးသမီး —

အမျိုးသား —

⇒ ကင်းပျံကျွေးမွှား၏ ပင့်ကူအိမ်သုံးသပ်ခြင်း ဇယားအရ အိမ်ခြံမြေကိစ္စ၊ ဆွေးနွေးခြင်း၊ ဝင်ငွေရရှိခြင်း၊ ဦးဆောင်ခြင်း၊ ဆွေးနွေးခြင်းများတွင်ပါဝင်ခွင့်၊ ပညာရေးလက်ပျမ်းရှိခြင်း၊ ကျန်းမာရေးလက်ပျမ်းရှိခြင်း၊ ပျံခြံခြင်း၊ အလုပ်အကိုင်အခွင့်အလမ်းစသည်တို့ရရှိမှုများကို နှိုင်းယှဉ်သုံးသပ်ပါသည်။

⇒ အိမ်ခြံမြေကိစ္စဆွေးနွေးခြင်း၊ ဝင်ငွေရရှိခြင်းနှင့် အလုပ်အကိုင်အခွင့်အလမ်း တို့တွင် အမျိုးသမီးများသည် အမျိုးသားများထက် ပိုမိုရရှိကြောင်း တွေ့ရပါသည်။

⇒ ဦးဆောင်ခြင်းနှင့် ပျံခြံခြင်းတို့တွင် အမျိုးသားနှင့် အမျိုးသမီးတူညီနေသည်ကို တွေ့ရပါသည်။

⇒ ဆွေးနွေးခြင်းများတွင်ပါဝင်ခွင့်၊ ပညာရေးလက်ပျမ်းရှိခြင်း၊ ကျန်းမာရေးလက်ပျမ်းရှိခြင်းတို့တွင် အမျိုးသားများထက် အမျိုးသမီးများက ပိုမိုရရှိကြောင်း တွေ့ရပါသည်။

၇။ ကော်မတီဝင်များရွေးချယ်ခြင်းနှင့် ကျေးရွာဖွံ့ဖြိုးရေးအစီအစဉ်ဆောင်ရွက်မှုမှတ်တမ်းဓါတ်ပုံများ



၈။ (က) ကျေးရွာအချက်အလက် (ပုံစံ-၁) (ပထမနှစ် စက်ဝန်း)

ပုံစံ - ၈ - ၁ ကျေးရွာအခြေခံအချက်အလက်များ (Form PC 1)

လမ်းညွှန်ရွက်	ကျေးရွာတစ်ရွာသို့	ပထမဆုံးပိတ်ဆက်မရိုး	သွားရောက်သောအခါ
လူထုစည်းရုံးရေးမှူးသည် ကျေးရွာ ခေါင်းဆောင်များအား ကျေးရွာအချက်အလက်များကို ပေတ္တာပုံရိပ်ပုံစံဖြင့် တောင်းခံရသည်။			
ဤအချက်အလက်များကို စီမံကိန်း ဝိတ်ဆက်အစည်းပေးဖိုင်ပိုင်ပိုင်တောင်းခံရမည်။ စီမံကိန်းဝိတ်ဆက်အစည်းပေးဖိုင်			
လူထုစည်းရုံးရေးမှူးသည် ဤအချက်အလက် များအား စစ်ဆေးပြီး မှန်ကန်အောင်ပြုလုပ်ရမည်။ ပြီးနောက်တွင်			
လူထုစည်းရုံးရေးမှူးမှ သတင်းအချက်အလက်ထဲသို့ Tablets မှ တာဆင့် ပြည့်သွင်းရမည်။			
ကျေးရွာခေါင်းဆောင် အမည်	ကျေးရွာခေါင်းဆောင်၏ ဖုန်းနံပါတ်	လူထုစည်းရုံးရေးမှူး၏ အမည်	
ဦးအောင်ထွန်းမင်း	၀၇-၇၆၆၂၇၃၃	ဦးမြတ်စိန်	
ပြည်နယ်တိုင်းဒေသကြီး	မြို့နယ်	ကျေးရွာအုပ်စု	ကျေးရွာ
ရခိုင်	လွင်	ကျေးရွာအုပ်စု	ကျေးရွာ

လူမျိုးစု	အိမ်ထောင်စုအရေအတွက်	ကိုးကွယ်သည့်ဘာသာ	အိမ်ထောင်စုအရေအတွက်
လူမျိုးစု (၁) - မြန်မာ	၁၈၆	ဘာသာ (၁) - မြန်မာ	၁၈၆
လူမျိုးစု (၂) -----		ဘာသာ (၂) -----	
လူမျိုးစု (၃) -----		ဘာသာ (၃) -----	
လူမျိုးစုရော -----		ဘာသာရော -----	
အခြား	အရေအတွက်		
မသန်စွမ်းသူများ	၁၁		
သက်ကြီးရွယ်အိုများ (၆၅ နှစ် နှင့် အထက်)	၄၁		
စစ်ဘေးရှောင်	၀		

	အမျိုးသား (အရေအတွက်)	အမျိုးသမီး (အရေအတွက်)
လူဦးရေ	၃၀၆	၃၀၆
လူမျိုးစု (၁) - မြန်မာ	၃၀၆	၃၀၆
လူမျိုးစု (၂) -----		
လူမျိုးစု (၃) -----		
အခြား		
အိမ်ထောင်ဦးစီး	၁၇၇	၆

(ခ) အခြေခံအဆောက်အအုံ အသုံးအဆောင်များ

စာသင်ကျောင်း	အမှတ် ခြံစိမ့်	ကျန်းမာရေး	အမှတ် ခြံစိမ့်	ဘာသာရေး အဆောက် အအုံများ	အမှတ် ခြံစိမ့်
မူကြိုကျောင်း	<input type="checkbox"/>	တိုက်နယ်ဆေးရုံ	<input type="checkbox"/>	စေတီ	<input checked="" type="checkbox"/>
မူလတန်းကျောင်း	<input type="checkbox"/>	ကျန်းမာရေးဌာန	<input type="checkbox"/>	ဘုန်းကြီးကျောင်း	<input checked="" type="checkbox"/>
ပုလွန်ကျောင်း	<input checked="" type="checkbox"/>	ကျန်းမာရေးဌာနခွဲ	<input type="checkbox"/>	ဟိန္ဒူဘုန်းကျောင်း	<input type="checkbox"/>
အလယ်တန်းကျောင်း	<input type="checkbox"/>	ဆေးပေးခန်း	<input type="checkbox"/>	ရေစိမ့်ကျောင်း	<input type="checkbox"/>

လယ်လွန်ကျောင်း	<input type="checkbox"/>	အခြား	<input type="checkbox"/>	ဝလီ	<input type="checkbox"/>
အထက်တန်းကျောင်း	<input type="checkbox"/>			အခြား	<input type="checkbox"/>
အခြား	<input type="checkbox"/>				
မှတ်ချက်		မှတ်ချက်		မှတ်ချက်	

(ဂ) ကျွမ်းကျင်သူများမှတ်တမ်း (ကျေးရွာတွင်နေထိုင်သော သို့မဟုတ် တခြားရွာမှလာရောက်သော ကျွမ်းကျင်သူများ)

(၁) ကသင်ကျောင်း			(၂) ကျန်းမာရေး			(၃) လက်ပူညာရှင်		
	ရွာတွင်နေထိုင်သူ	အခြားရွာမှလာသူ		ရွာတွင်နေထိုင်သူ	အခြားရွာမှလာသူ		ရွာတွင်နေထိုင်သူ	အခြားရွာမှလာသူ
မှလတန်းပြဆရာ/မ	<input checked="" type="checkbox"/>	<input checked="" type="checkbox"/>	ဆရာဝန်	<input type="checkbox"/>	<input type="checkbox"/>	လက်သမား	<input checked="" type="checkbox"/>	<input type="checkbox"/>
အထက်တန်းပြဆရာ/မ	<input type="checkbox"/>	<input type="checkbox"/>	လက်ထောက်ကျန်းမာရေးမှူး	<input type="checkbox"/>	<input type="checkbox"/>	ပန်းရံ	<input checked="" type="checkbox"/>	<input type="checkbox"/>
အလယ်တန်းပြဆရာ/မ	<input type="checkbox"/>	<input type="checkbox"/>	အမျိုးသမီးကျန်းမာရေးဆရာမ	<input type="checkbox"/>	<input type="checkbox"/>	လွှဲစစ်ကျွမ်းကျင်ပီးသမား	<input type="checkbox"/>	<input type="checkbox"/>
မူကြိုဆရာ/မ	<input type="checkbox"/>	<input type="checkbox"/>	သားဖွားဆရာမ	<input type="checkbox"/>	<input checked="" type="checkbox"/>	ရေစိုက်သူ/ယလှေ	<input type="checkbox"/>	<input type="checkbox"/>
အခြား	<input type="checkbox"/>	<input type="checkbox"/>	ပြည်သူ့ကျန်းမာရေးလုပ်သား	<input type="checkbox"/>	<input type="checkbox"/>	စက်ပြင်ဆရာ	<input type="checkbox"/>	<input type="checkbox"/>
မှတ်ချက်			မှတ်ချက်			မှတ်ချက်		

(ဃ) ကျေးရွာသို့ ရောက်ရှိနိုင်သည့် လမ်းအခြေအနေ / ကျေးရွာတစ်ရွာသည် ၎င်း၏ ကျေးရွာအုပ်စုနှင့် ဆက်သွယ်ထားသော လမ်းအခြေအနေ (အောက်ပါတို့ကိုစိုင်းပါ)

ကျောက်ကြမ်းလမ်း      ကတ္တရာလမ်း      ကွန်ကရစ်လမ်း      မော်တော်ဆိုင်ကယ်လမ်း  
 ကျောက်ခင်းလမ်း      ခြေသားလမ်း      လှသွားလမ်း      အခြား \_\_\_\_\_

(င) ကျေးရွာဖွံ့ဖြိုးမှုစီမံချက်

- (၁) လူထုဗဟိုပြုစီမံကိန်းမစတင်မီ ဤကျေးရွာတွင်ကျေးရွာဖွံ့ဖြိုးမှု စီမံချက်ရှိခဲ့ပါသလား? ဝင်းပါ  
ရှိပါသည်/မရှိပါ/မသိပါ
- (၂) ရှိခဲ့ပါလျှင် ဤစီမံချက်ကို မည်သည့် ခုနှစ်တွင်ပြင်ဆင်ခဲ့ပါသနည်း? နှစ်- ၂၀၁၅ မသိပါ
- (၃) ဤစီမံချက်ကို မြို့နယ်မှအတည်ပြုခဲ့ပါသလား? ပြုခဲ့ပါသည်/မပြုခဲ့ပါ /မသိပါ

(စ) ဓမ္မိအက္ခရာအဝေး

- (၁) ဤကျေးရွာဗဟိုမှ ၎င်းကျေးရွာအုပ်စု၏ဗဟိုအထိ ဓမ္မိမိုင်မည်မျှကွာဝေးသနည်း? မိုင်-----/မသိပါ
- (၂) ဤကျေးရွာမှ ၎င်းကျေးရွာအုပ်စုဗဟိုအထိ သွားလာရာတွင်ကြာမြင့်သည့်အချိန်။

ခြောက်သွေ့ရာသီတွင်ကြာချိန် ----- ထော်လာဂျီ/မော်တော်ဆိုင်ကယ်/မြေလျှင်/လား/မော်တော်ဘုတ်/  
 အခြား -----  
 ဝိုးရာသီတွင်ကြာချိန် ----- ထော်လာဂျီ/မော်တော်ဆိုင်ကယ်/မြေလျှင်/လား/မော်တော်ဘုတ်/  
 အခြား -----

(ဆ) ပတ်ဝန်းကျင်ထိုင်ရာ သဘာဝဘေးအန္တရာယ်

ဤကျေးရွာတွင် ရေကြီးခြင်းကဲ့သို့ သဘာဝဘေးအန္တရာယ်ကျရောက်ပွားခြင်း ရှိပါသလား။

မရှိပါ  ရှိပါသည် ရှိလျှင် ဖြေပါ။ ..တစ်ခါတစ်ရံမျှသာရှိပါသည်။

(ဇ) ကျေးရွာတွင် ဖွဲ့စည်းထားသော အဖွဲ့အစည်းများ

လူထုပဟိုပြုစီမံကိန်းမတိုင်မီ ဤကျေးရွာတွင် ကျေးရွာဖွံ့ဖြိုးရေးအတွက် အစိုးရ (သို့) ရွာဘေးကယ်တိုင်(သို့) ဧဝံကိန်းတပ်စုမှ ဖွဲ့စည်းထားသည့် အဖွဲ့အစည်းများရှိပါသလား။

- (၁) လူ့အဖွဲ့အစည်း..... (၂) ဂေါ်ပဏအဖွဲ့ (၆) မိခင်နှင့်ကလေး
- (၂) အမျိုးသမီးစု..... (၃) မြေစိုက်ရေးအဖွဲ့ (၇) အင်္ဂုမိသတ်
- (၃) ရေအဖွဲ့..... (၄) ရေအဖွဲ့ (၈) ပြည်သူ့စစ်

(ဈ) အထွေထွေအုပ်ချုပ်ရေး ဦးစီးဌာန (GAD) မှ မှတ်တမ်းတင်ထားခြင်း

ဤကျေးရွာသည် အထွေထွေအုပ်ချုပ်ရေး ဦးစီးဌာန (GAD) မှ မှတ်တမ်းတင်ထားမှု ရှိပါသလား။

မရှိပါ  ရှိပါသည်

ကျေးရွာခေါင်းဆောင်

အမည် ဦးအောင်တွန်းမင်း

လက်မှတ်  နေ့ ၂၅. ၁၂. ၂၀၁၈

လူထုဆည်းရုံးရေးမှူး

အမည် ဒေါ်မေထက်ဇော်

လက်မှတ်  နေ့ ၂၅. ၁၂. ၂၀၁၈

၈။ (ခ) ကျေးရွာအချက်အလက် (ပုံစံ-၁) (ဒုတိယနှစ်စက်ဝန်း)

ပုံစံ - ၁ - ၁ ကျေးရွာအခြေခံအချက်အလက်များ (Form PC 1)

လယ်ဧွန်စုစာရင်း  
 ကျေးရွာတစ်ရွာသို့ ပထမဆုံးပိတ်ဆက်ခေါ်ယူသူအချက်အလက်အပေါ်  
 လူထုစည်းရုံးရေးမှူးသည် ကျေးရွာခေါင်းဆောင်များအားကျေးရွာအချက်အလက်များကိုပေးအောင်ပေးပို့ရာတွင်အတော်အသင့်အချက်အလက်များကိုပိတ်ဆက်ခေါ်ယူပေးပို့ရာတွင်အတော်အသင့်အချက်အလက်များအား စစ်ဆေးပြီး မှန်ကန်အောင်ပြုလုပ်ရမည်။ ပြီးနောက်တွင် လူထုစည်းရုံးရေးမှူးမှ  
 သတင်းအချက်အလက်ထိသို့ Tablets မှ တဆင့် ဖြည့်သွင်းရမည်။

ကျေးရွာခေါင်းဆောင် အမည် - ဦးကျော်ကျော်မင်း	ကျေးရွာခေါင်းဆောင်၏ ဝန်းနံပါတ် ၀၇. 403950150	လူထုစည်းရုံးရေးမှူး၏အမည် ဒေါ်အိန္ဒြာစော	
ပြည်နယ်/တိုင်းဒေသကြီး - ၇၅	မြို့နယ် - ၇	ကျေးရွာအုပ်စု ကင်းပုံ	
ကား လူဦးရေ			
လူမျိုးစု	အိမ်ထောင်စုအရေအတွက်	ကိုးကွယ်သည့်ဘာသာ	အိမ်ထောင်စုအရေအတွက်
လူမျိုးစု (၁) - ရခိုင်	၁၉၄	ဘာသာ(၁) - ဗုဒ္ဓ	၁၉၄
လူမျိုးစု (၂) -----		ဘာသာ(၂) -----	
လူမျိုးစု (၃) -----		ဘာသာ(၃) -----	
လူမျိုးစုစရာ -----		ဘာသာစရာ -----	
အခြား			
	အရေအတွက်		
မသန်စွမ်းသူများ	၁		
သက်ကြီးရွယ်အိုများ (၆၅ နှစ် နှင့် အထက်)	၄၀		
ဝေဒနာရှင်	-		
	အမျိုးသား(အရေအတွက်)	အမျိုးသမီး(အရေအတွက်)	စုစုပေါင်းအရေအတွက်
လူဦးရေ	၃၆၅	၃၆၈	၇၃၃

လူမျိုးစု (၁) မူအိုင်	၃၆၅	၃၆၈	၅၇၃
လူမျိုးစု (၂)			
လူမျိုးစု (၃)			
အခြား			
အိမ်ထောင်ဦးစီး	၁၈၅	၉	၁၉၄

(ခ) အခြေခံအဆောက်အအုံ အသုံးအဆောင်များ

စာသင်ကျောင်း	အမှတ် ခြံပိ	ကျန်းမာရေး	အမှတ် ခြံပိ	ဘာသာရေးအဆောက် အအုံများ	အမှတ် ခြံပိ
အထက်တန်းကျောင်း	<input type="checkbox"/>	ဆေးရုံ	<input type="checkbox"/>	စေတီ	<input checked="" type="checkbox"/>
အလယ်တန်းကျောင်း	<input type="checkbox"/>	ကျန်းမာရေးဌာန	<input type="checkbox"/>	ဘုန်းကြီးကျောင်း	<input checked="" type="checkbox"/>
မူလတန်းကျောင်း	<input type="checkbox"/>	ကျန်းမာရေးဌာနခွဲ	<input checked="" type="checkbox"/>	ဟိန္ဒူဘုရားကျောင်း	<input type="checkbox"/>
မူကြိုကျောင်း	<input type="checkbox"/>	ဆေးပေးခန်း	<input type="checkbox"/>	ခရစ်ယာန်ကျောင်း	<input type="checkbox"/>
အခြား	<input checked="" type="checkbox"/> မူအိုင်	အခြား	<input type="checkbox"/>	ဗလီ	<input type="checkbox"/>
				အခြား	<input type="checkbox"/>
မှတ်ချက်		မှတ်ချက်		မှတ်ချက်	

(ဂ) ကျွမ်းကျင်သူများမှတ်တမ်း (ကျေးရွာတွင်နေထိုင်သော သို့မဟုတ် တခြားရွာမှလာရောက်သောကျွမ်းကျင်သူများ)

	(၁) စာသင်ကျောင်း		(၂) ကျန်းမာရေး		(၃) လက်မှုပညာရှင်	
	ရွာတွင်နေ ထိုင်သူ	အခြားရွာမှ လာသူ	ရွာတွင်နေ ထိုင်သူ	အခြား ရွာမှ လာသူ	ရွာတွင် နေထိုင်သူ	အခြား မှလာသူ
မူလတန်းပြထုတ်/မ	<input checked="" type="checkbox"/>	<input checked="" type="checkbox"/>	ဆရာဝန်	<input type="checkbox"/>	လက်သမား	<input checked="" type="checkbox"/>

အထက်တန်းပြဆရာ/မ	<input checked="" type="checkbox"/>	<input type="checkbox"/>	လက်ထောက် ကျန်းမာရေးမှူး	<input type="checkbox"/>	<input type="checkbox"/>	ပန်းချီ	<input type="checkbox"/>
အလယ်တန်းပြဆရာ/မ	<input checked="" type="checkbox"/>	<input type="checkbox"/>	အမျိုးသမီးကျန်းမာရေး ဆရာမ	<input type="checkbox"/>	<input type="checkbox"/>	လှုပ်စစ်ကျွမ်းကျင် ဖီးသမား	<input checked="" type="checkbox"/>
မူကြိုဆရာ/မ	<input type="checkbox"/>	<input type="checkbox"/>	သားဖွားဆရာမ	<input checked="" type="checkbox"/>	<input type="checkbox"/>	ရေပိုက်သူယ်သူ	<input type="checkbox"/>
အခြား	<input type="checkbox"/>	<input type="checkbox"/>	ပြည်သူ့ကျန်းမာရေးလုပ်သား	<input checked="" type="checkbox"/>	<input type="checkbox"/>	စက်ပြင်ဆရာ	<input type="checkbox"/>
မှတ်ချက်			မှတ်ချက်			မှတ်ချက်	

(ဃ) ကျေးရွာသို့ ရောက်ရှိနိုင်သည့်လမ်းအခြေအနေ / ကျေးရွာတစ်ရွာသည် ၎င်း၏ကျေးရွာအုပ်စုနှင့် ဆက်သွယ်ထားသော လမ်းအခြေအနေ (အောက်ပါတို့ကိုပိုင်းပါ)

ကျောက်ကြမ်းလမ်း      ကတ္တရာလမ်း      ကွန်ကရစ်လမ်း      မော်တော်ဆိုင်ကယ်လမ်း  
 ကျောက်ခင်းလမ်း      မြေသားလမ်း      လူသွားလမ်း      အခြား \_\_\_\_\_

(င) ကျေးရွာဖွံ့ဖြိုးမှုစီမံချက်

ပိုင်းပါ

(၁) လူထုပဟိုပြုစီမံကိန်းမစတင်မီ ဤကျေးရွာတွင်ကျေးရွာဖွံ့ဖြိုးမှု  ရှိပါသည်/မရှိပါ/မသိပါ

စီမံချက်ရှိခဲ့ပါသလား?

(၂) ရှိခဲ့ပါလျှင် ဤစီမံချက်ကို မည်သည့် ခုနှစ်တွင်ပြင်ဆင်ခဲ့ပါသနည်း? နှစ် ၂၀၁၇ / မသိပါ

(၃) ဤစီမံချက်ကို မြို့နယ်မှအတည်ပြုခဲ့ပါသလား?  ပြုခဲ့ပါသည်/မပြုခဲ့ပါ / မသိပါ

(စ) ခရီးအကွာအဝေး

(၁) ဤကျေးရွာ၏ပဟိုမှ၎င်းကျေးရွာအုပ်စု၏ပဟိုအထိခရီးမိုင်မည်မျှကွာဝေးသနည်း? မိုင် ----- / မသိပါ

(၂) ဤကျေးရွာမှ ၎င်းကျေးရွာအုပ်စုပဟိုအထိသွားလာရာတွင်ကြာမြင့်သည့်အချိန်

ခြောက်သွေ့ရာသီတွင်ကြာချိန် ----- ထော်လာဂျီ/မော်တော်ဆိုင်ကယ်/ခြေလျင်/လား/မော်တော်ဆိုင်

အခြား -----

မိုးရာသီတွင်ကြာချိန် ----- ထော်လာဂျီ/မော်တော်ဆိုင်ကယ်/ခြေလျင်/လား/မော်တော်ဆိုင်

အခြား -----





၉။ (က) စီမံကိန်းစက်ဝန်းအချိန်ဇယား (ပုံစံ-၂) (ပထမနှစ် စက်ဝန်း)

ပုံစံ - ၂ - စီမံကိန်းစက်ဝန်းအချိန်ဇယား (PC 2)

လမ်းညွှန်ချက်၊ သက်ဆိုင်ရာလူထုစည်းရုံးရေးမှူး/လက်ထောက်နည်းပညာမှူးများမှ စီမံကိန်းစက်ဝန်းအဆင့်တစ်ခုစီပြီးစီးတိုင်း ကျေးရွာနှင့် ကျေးရွာအုပ်စုအတွက် ဤပုံစံကို ဖြည့်သွင်းရမည်။		စီမံကိန်းစက်ဝန်းအဆင့်တစ်ခုစီပြီးစီးတိုင်း ကျေးရွာနှင့် ကျေးရွာအုပ်စုအတွက်	
စည်းရုံးရေးမှူး/ဝန်ထမ်း အမည် <u>မခိုင်မာသာဝဇာ</u>			
နေ့စွဲ <u>၂၆.၀၂.၂၀၁၈</u>		စက်ဝန်းအားအမှတ်ဖြစ်ပါ မှ စက်ဝန်း(၁) <input type="checkbox"/> စက်ဝန်း(၂) <input type="checkbox"/> စက်ဝန်း(၃) <input type="checkbox"/> စက်ဝန်း(၄) <input type="checkbox"/>	
ပြည်နယ်/တိုင်း <u>ရှမ်း</u>	မြို့နယ် <u>၇</u>	ကျေးရွာအုပ်စု <u>ကင်း</u>	ကျေးရွာ <u>ကင်း</u>

စီမံကိန်းဆောင်ရွက်မှုအဆင့်များ	နေ့စွဲ		အစည်းအဝေးတွင်တက်ရောက်သူအရေအတွက်						အိမ်ထောင် ပေါင်း	အိမ်ထောင် %
	စတင်သည့် နေ့	ပြီးဆုံးသည့် နေ့	အမျိုးသား အရေအတွက်	အမျိုးသမီး အရေအတွက်	အိမ်ထောင်စု အရေအတွက်	လူမျိုးစုတက်ရောက်သူ အရေအတွက် နှင့် လူမျိုးစုအမည်				
၁။ ကျေးရွာစီမံကိန်း မိတ်ဆက်အစည်းအဝေး	၂၅.၀၂.၂၀၁၈	၂၅.၀၂.၂၀၁၈	၅၆	၃၉	၉၅	ရှမ်း ၁၉		၁၈၆	၆၁.၀၅%	
၂။ ကျေးရွာဖွံ့ဖြိုးရေး စီမံချက်ရေးဆွဲခြင်း အစည်းအဝေး	၂၆.၀၂.၂၀၁၈	၂၆.၀၂.၂၀၁၈	၅၁	၅၆	၁၀၉	ရှမ်း ၁၀၉		၁၈၆	၆၆.၆၆%	
၃။ ကျေးရွာအုပ်စု လုပ်ငန်းဆုံးဖြတ်ချက်ချသည့် အစည်းအဝေး	၂၇.၀၂.၂၀၁၈	၂၇.၀၂.၂၀၁၈	၁၀	၁၀	၂၀	ရှမ်း ၂၀				
၄။ မြို့နယ်အဆင့် စီမံကိန်းရေးဆွဲရေး နှင့် အကောင်အထည်ဖော်ရေးကော်မတီ၏ စီမံကိန်း သုံးသပ်မှု အစည်းအဝေး			မလို	မလို	မလို	မလို				
၅။ မြို့နယ် စီမံကိန်းရေးဆွဲရေး နှင့် အကောင်အထည်ဖော်ရေး ကော်မတီ၏ဆုံးဖြတ်မှုကို ရွာသို့ အသိပေး အကြောင်းကြားသည့် အစည်းအဝေး										
၆။ စီမံကိန်းလုပ်ငန်းခွဲစီမံချက်ရေးဆွဲခြင်း အစည်းအဝေး										
၆.၁။ စီမံကိန်းလုပ်ငန်း အကောင်အထည်ဖော် ရေးဆွဲခြင်း										

၆.၂။ ဂယ်ယူရေးအစီအစဉ် ရေးဆွဲခြင်း									
၆.၃။ ဘဏ္ဍာရေးကုန်ကျမှု လျာထားအစီအစဉ် ရေးဆွဲခြင်း									
၆.၄။ ပြင်/ထိန်းအစီအစဉ် ရေးဆွဲခြင်း									
၇။ စီမံကိန်းလုပ်ငန်းခွဲ တိုးတက်မှု စောင့်ကြည့် အစည်းအဝေး									
၇.၁။ အစည်းအဝေး ပထမအကြိမ်									
၇.၂။ အစည်းအဝေး ဒုတိယအကြိမ်									
၇.၃။ အစည်းအဝေး တတိယအကြိမ်									
၈။ စီမံကိန်းလုပ်ငန်းခွဲ အပြီးသတ်စစ်ဆေးခြင်း အစည်းအဝေး									
၉။ လူထုစစ်ဆေးပွဲအစည်းအဝေး									

၉။ (ခ) စီမံကိန်းစက်ဝန်းအချိန်ဇယား (ပုံစံ-၂) (ဒုတိယနှစ်စက်ဝန်း)

ပုံစံ - ၈-၂ - စီမံကိန်းစက်ဝန်းအချိန်ဇယား (PC 2)

လမ်းညွှန်ချက်၊ စီမံကိန်းစက်ဝန်းအဆင့်တစ်ခုစီပြီးစီးတိုင်းကျေးရွာနှင့် ကျေးရွာအုပ်စုအတွက်ဤပုံစံကိုဖြည့်သွင်းရမည်။		သက်ဆိုင်ရာလူထုစည်းရုံးရေးမှူး/လက်ထောက်နည်းပညာမှူးများမှ	
စည်းရုံးရေးမှူး/လက်ထောက်နည်းပညာရေးမှူးပန်ထမ်း အမည် - ဒေါ်အိန္ဒြေစွယ် (C.F.)၊ ဒေါ်ခင်အောင်ကျော် (C.F.)			
ခန.စွဲ		စက်ဝန်းအားအမှတ်ခြိမ်းဝါ <input type="checkbox"/> စက်ဝန်း(၁) <input checked="" type="checkbox"/> စက်ဝန်း(၂) <input type="checkbox"/> စက်ဝန်း(၄)	
ပြည်နယ်/ခရိုင်	မြို့နယ် - ၇	ကျေးရွာအုပ်စု - ကစဒ၊ ပု	ကျေးရွာ - ကစဒ၊ ပု

စီမံကိန်းအောင်ရွက်မှုအဆင့်များ	ခန.စွဲ		အစည်းအဝေးတွင်တက်ရောက်သူအရေအတွက်					
	စတင်သည့် ခန.	ပြီးဆုံးသည့် ခန.	အမျိုးသား အရေအတွက်	အမျိုးသမီး အရေအတွက်	အိမ်ထောင်စု အရေအတွက်	လူမျိုးစုတက်ရောက်သူ အရေအတွက် နှင့် လူမျိုးစုအမည်	အိမ်ထောင်စု ပေါင်း	အိမ်ထောင်စု %
၁။ ကျေးရွာစီမံကိန်း မိတ်ဆက်အစည်းအဝေး	21.12.2019	21.12.2019	၃၂	၆၅	၉၇	၉၇   ၇၅၆	၃၉၄	
၂။ ကျေးရွာခွဲခြားရေး စီမံချက်ရေးဆွဲခြင်း အစည်းအဝေး	21.12.2019	21.12.2019	၃၂	၆၅	၉၇	၉၇   ၇၅၆	၃၉၄	
၃။ ကျေးရွာအုပ်စု လုပ်ငန်းဆုံးဖြတ်ချက်ချသည့်အစည်းအဝေး	3.1.2020	3.1.2020	၈	၈	၁၆	၁၆   ၇၅၆	၃၉၄	
၄။ မြို့နယ်အဆင့်စီမံကိန်းရေးဆွဲရေးနှင့်အကောင်အထည်ဖော်ရေးကော်မတီ၏ စီမံကိန်း သုံးသပ်မှုအစည်းအဝေး			မလို	မလို	မလို	မလို		
၅။ မြို့နယ် စီမံကိန်းရေးဆွဲရေးနှင့်အကောင်အထည်ဖော်ရေး								

၆.၂။ ဝယ်ယူရေးအစီအစဉ် ရေးဆွဲခြင်း								
၆.၃။ ဘဏ္ဍာရေးကုန်ကျမှု လျာထားအစီအစဉ် ရေးဆွဲခြင်း								
၆.၄။ ပြင်/ထိန်းအစီအစဉ် ရေးဆွဲခြင်း								
၇။ စီမံကိန်းလုပ်ငန်းခွဲ တိုးတက်မှု စောင့်ကြည့် အစည်းအဝေး								
၇.၁။ အစည်းအဝေး ပထမအကြိမ်								
၇.၂။ အစည်းအဝေး ဒုတိယအကြိမ်								
၇.၃။ အစည်းအဝေး တတိယအကြိမ်								
၈။ စီမံကိန်းလုပ်ငန်းခွဲ အပြီးသတ်စစ်ဆေးခြင်း အစည်းအဝေး								
၉။ လူထုစစ်ဆေးပွဲအစည်းအဝေး								

၁၀။ (က) ကျေးရွာဖွံ့ဖြိုးရေးဦးစားပေးအစီအစဉ် (ပုံစံ-၃) (ပထမနှစ် စက်ဝန်း)

ပုံစံ - ၈ - ၃ ကျေးရွာဖွံ့ဖြိုးရေး ဦးစားပေးအစီအစဉ် (Form PC 3)

လယ်ယာနှင့်ရွာကျေး အဆင့်(၃) ကျေးရွာဖွံ့ဖြိုးရေးမှန်မှန်ချက်အစည်းအဝေး ပြီးပြီးသောအခါ ကျေးရွာစီမံကိန်း အထောက်အကူပြု ကော်မတီသည် လူထုစည်းရုံးရေးမှူးအကူအညီဖြင့် ဤပုံစံကိုပြည့်စုံအောင် ဖြည့်သွင်းရမည်။

လူထုစည်းရုံးရေးမှူး/ဝန်ထမ်း အမည် ဒေါ်မေတက်ခင်  
 နေ့စွဲ ၂၆.၁၂.၂၀၁၈ စက်ဝန်းအား မှန်ကန်ခြင်း (✓) စက်ဝန်း(၁)  
 စက်ဝန်း(၂) စက်ဝန်း(၃) စက်ဝန်း(၄)

ပြည်နယ်/တိုင်း ရခိုင် ဖြန့်ဖြူးမှု ၇ ကျေးရွာအုပ်စု သင်းပုံ ကျေးရွာ တင်းပုံ  
 က။ အခက်အခဲအတားအဆီးများအားဆွေးနွေးခြင်း - ယခုလက်ရှိအခြေအနေတွင် ဤကျေးရွာဖွံ့ဖြိုးရေးတက်ရေးအတွက် အဓိက အခက်အခဲအတားအဆီးများသည် မည်သည်များဖြစ်ပါသနည်း။ (အမျိုးသား/သမီး အနည်းဆုံးအခက်အခဲ ၅ ခုစီဖော်ပြပါ)

အမျိုးသား အဖွဲ့မှ တင်ပြသောအခက်အခဲအတားအဆီးများ		အမျိုးသမီး အဖွဲ့မှ တင်ပြသောအခက်အခဲအတားအဆီးများ	
၁	အလုပ်အကိုင်အခွင့်အလမ်းများ	၁	အလုပ်အကိုင်အခွင့်အလမ်းများ
၂	ရွာတွင်းလမ်းမကောင်း	၂	ရွာလမ်းမကောင်း
၃	လျှပ်စစ်ဓါတ်မရှိ	၃	မီးမရှိ
၄	ဆေးရုံမရှိ	၄	အရေးအခင်းအတွက် ကုသရေးအခက်အခဲများ
၅	ဘက်လုံးလွှဲ	၅	ရေအေးအေးမရှိ
၆	ဘက်လုံးကျောင်းမရှိ	၆	ဘက်လုံးကျောင်းမရှိ
၇	အလုပ်အကိုင်အခွင့်အလမ်းများ	၇	အလုပ်အကိုင်အခွင့်အလမ်းများ
၈	အလုပ်အကိုင်အခွင့်အလမ်းများ	၈	ဆေးရုံမရှိ
၉	အလုပ်အကိုင်အခွင့်အလမ်းများ	၉	မီးမရှိ
၁၀		၁၀	အလုပ်အကိုင်အခွင့်အလမ်းများ

၁။ လယ်ယာ အဖွဲ့မှ တင်ပြသောအခက်အခဲအတားအဆီးများ

၁။ မျှော်မှန်းခြင်း - နောင်လာမည့် (၅) နှစ် အတွင်း ကျေးရွာဖွံ့ဖြိုးရေး မျှော်မှန်းချက်များအား တင်ပြပါ။

အမျိုးသားအဖွဲ့မှ တင်ပြသောမျှော်မှန်းချက်များ		အမျိုးသမီးအဖွဲ့မှ တင်ပြသောမျှော်မှန်းချက်များ	
၁	အလုပ်အကိုင်အခွင့်အလမ်းများ	၁	ဆေးရုံ၊ ဆေးရုံ၊ ရေ၊ မီး
၂	ရွာတွင်းလမ်းမကောင်း	၂	အလုပ်အကိုင်အခွင့်အလမ်းများ
၃	လျှပ်စစ်ဓါတ်မရှိ	၃	လျှပ်စစ်ဓါတ်မရှိ
၄	ဆေးရုံမရှိ	၄	အရေးအခင်းအတွက် ကုသရေးအခက်အခဲများ
၅	ဘက်လုံးလွှဲ	၅	ရေအေးအေးမရှိ
၆	ဘက်လုံးကျောင်းမရှိ	၆	ဘက်လုံးကျောင်းမရှိ
၇	အလုပ်အကိုင်အခွင့်အလမ်းများ	၇	ရွာလမ်းမကောင်း၊ ရေအေးအေးမရှိ
၈	အလုပ်အကိုင်အခွင့်အလမ်းများ	၈	အရေးအခင်းအတွက် ကုသရေးအခက်အခဲများ
၉		၉	အလုပ်အကိုင်အခွင့်အလမ်းများ
၁၀		၁၀	

ဂ။ လူထုဝံ့ကိန်း၏ လာမည့် ( ၄ ) နှစ်အတွက် အကျုံးမဝင်သော ဦးစားပေး ဖွံ့ဖြိုးတိုးတက်မှု လုပ်ငန်း အစီအစဉ်များအားဖော်ပြပါ။

အဆင့်	ကျေးရွာအတွက် ဦးစားပေး ဖွံ့ဖြိုးတိုးတက်မှု လုပ်ငန်းစဉ်များ	အဆိုပြုသူ (အမျိုးသားများ/ အမျိုးသမီးများ/အမျိုးသား+ အမျိုးသမီး)	ခန့်မှန်းကုန်ကျ စရိတ်	ဖောက်ဖျက်ခံစားခွင့်ရှိသူ ခန့်မှန်းခြေ အရေအတွက်
၁	ရွာတွင်းလမ်းပြင်	၈ + ၈		
၂	ဘေးကင်းရေးလမ်း	၈		
၃	ရွာထဲသို့ရေပေးစနစ်	၈ + ၈		
၄	ဆက်သွယ်ရေး	၈		
၅				
၆				
၇				

ဃ။ လူထုဝံ့ကိန်း၏ လာမည့် ( ၄ ) နှစ်အတွက် အကျုံးမဝင်သော ဦးစားပေး ဖွံ့ဖြိုးတိုးတက်မှု လုပ်ငန်း အစီအစဉ်များအားဖော်ပြပါ။

အဆင့်	ကျေးရွာအတွက် ဦးစားပေး ဖွံ့ဖြိုးတိုးတက်မှု လုပ်ငန်းစဉ်များ	အဆိုပြုသူ (အမျိုးသားများ/ အမျိုးသမီးများ/အမျိုးသား+ အမျိုးသမီး)	အခန်းကဏ္ဍ
၁	ရွာထဲသို့ရေပေးစနစ်	၈	
၂	ရွာထဲသို့ရေပေးစနစ်	၈ + ၈	
၃	ရွာထဲသို့ရေပေးစနစ်	၈	
၄	ရွာထဲသို့ရေပေးစနစ်	၈	
၅			
၆			
၇			

ခေါင်းဆောင်၊ ကျေးရွာဝံ့ကိန်းအထောက်အကူပြုကော်မီတီမှ အတည်ပြုသည်။

အမည် ဦးခင်ဇော် လက်မှတ် [Signature] နေ့စွဲ ၁၆.၁.၂၀၁၈  
ဒေါ်ကမကမ [Signature]

၁၀။ (ခ) ကျေးရွာဖွံ့ဖြိုးရေးဦးစားပေးအစီအစဉ် (ပုံစံ-၃) (ဒုတိယနှစ်စက်ဝန်း)

ပုံစံ - ၈-၃ ကျေးရွာဖွံ့ဖြိုးရေး ဦးစားပေးအစီအစဉ် (Form PC 3)

လမ်းညွှန်မှတ်တမ်း	အဆင့်(၃)ကျေးရွာမှော်မှန်းချက်အစည်းအဝေးပြီးဆုံးသောအခါ	ကျေးရွာစီမံကိန်း
အထောက်အကူပြု ကော်မတီသည် လူထုစည်းရုံးရေးမှူးအကူအညီဖြင့် ဤပုံစံကိုပြည့်စုံအောင် ဖြည့်သွင်းရမည်။		
လူထုစည်းရုံးရေးမှူး/ဝန်ထမ်း အမည် - <b>ဒေါ်အိန္ဒြာလွှာ</b>		
နေ့စွဲ <b>2.1.12.2019</b>	စက်ဝန်းအား အမှတ်ခြစ်ပါ (✓) <input type="checkbox"/> စက်ဝန်း(၁) မာစက်ဝန်း(၂) <input type="checkbox"/> စက်ဝန်း(၃) <input type="checkbox"/> စက်ဝန်း(၄) <input type="checkbox"/>	
ပြည်နယ်/ခရိုင် <b>ရှမ်း</b>	မြို့နယ် - <b>၉</b>	ကျေးရွာအုပ်စု - <b>ကင်းပျံ</b> ကျေးရွာ - <b>ကင်းပျံ</b>

က။ အခက်အခဲအတားအဆီးများအားဆွေးနွေးခြင်း - ယခုလက်ရှိအခြေအနေတွင်ဤကျေးရွာဖွံ့ဖြိုးတိုးတက်ရေးအတွက် အဓိကအခက်အခဲအတားအဆီးများသည် မည်သည်များဖြစ်ပါသနည်း။ (အမျိုးသား/သမီး အနည်းဆုံးအခက်အခဲ ၅ ခုစီဖော်ပြပါ)

အုပ်စုဖွံ့ဆွေးနွေးမှုများမှ တင်ပြသောအခက်အခဲအတားအဆီးများ		
- ကျယ်က ကြီးစွမ်းစွမ်းအား နှောင့်နှေးခြင်း	<input type="checkbox"/> ကျား	<input type="checkbox"/> မ <input checked="" type="checkbox"/> ကျား+မ
- ရွာတွင်းလမ်း မကောင်းစွာ ဖွဲ့စည်းထားခြင်း	<input type="checkbox"/> ကျား	<input type="checkbox"/> မ <input checked="" type="checkbox"/> ကျား+မ
- ဆေးကုသရေး ဖွဲ့စည်းခြင်း	<input type="checkbox"/> ကျား	<input type="checkbox"/> မ <input checked="" type="checkbox"/> ကျား+မ
- ပျေး ဖွဲ့စည်းခြင်း	<input checked="" type="checkbox"/> ကျား	<input checked="" type="checkbox"/> မ <input type="checkbox"/> ကျား+မ
- နိုင်ငံခြား၊ ရွာ၊ မြို့၊ နယ်၊ စားနပ်ရိက္ခာ	<input checked="" type="checkbox"/> ကျား	<input type="checkbox"/> မ <input type="checkbox"/> ကျား+မ

ခ။ မှော်မှန်းခြင်း- နောင်လာမည့် ( ၅ ) နှစ် အတွင်း ကျေးရွာဖွံ့ဖြိုးရေး မှော်မှန်းလျာထားချက်များအား တင်ပြပါ။

အုပ်စုဖွံ့ဆွေးနွေးမှုများမှ တင်ပြသောမှော်မှန်းချက်များ		
- ကျယ်က ကြီးစွမ်းစွမ်းအား နှောင့်နှေးခြင်း	<input type="checkbox"/> ကျား	<input type="checkbox"/> မ <input checked="" type="checkbox"/> ကျား+မ
- ရွာတွင်းလမ်းဖွဲ့စည်းရေး ဖွဲ့စည်းခြင်း	<input type="checkbox"/> ကျား	<input type="checkbox"/> မ <input checked="" type="checkbox"/> ကျား+မ
- ဆေးကုသရေး ဖွဲ့စည်းခြင်း	<input type="checkbox"/> ကျား	<input type="checkbox"/> မ <input checked="" type="checkbox"/> ကျား+မ
- ဆေးကုသရေး	<input type="checkbox"/> ကျား	<input checked="" type="checkbox"/> မ <input type="checkbox"/> ကျား+မ
- စာကြည့်တိုက် ဖွဲ့စည်းခြင်း	<input checked="" type="checkbox"/> ကျား	<input type="checkbox"/> မ <input type="checkbox"/> ကျား+မ

၈။ လူထုဝဟိုပြုစီမံကိန်း၏ လာမည့် (၄)နှစ်အတွက် အကျုံးဝင်သော ဦးစားပေး ဖွံ့ဖြိုးတိုးတက်မှု လုပ်ငန်း အစီအစဉ်များအားဖော်ပြပါ။

ဦးစားပေး အဆင့် သတ်မှတ်ချက်	ကျေးရွာအတွက် ဦးစားပေး ဖွံ့ဖြိုးတိုးတက်မှု လုပ်ငန်းစဉ်များ	အဆိုပြုသူ (အမျိုးသားများ/ အမျိုးသမီးများ/ အမျိုးသား + အမျိုးသမီး)	အခန်းကဏ္ဍ	ခန့်မှန်း ကုန်ကျစရိတ်	အကျိုးခံစားခွင့်ရှိသူခန့်မှန်းခြေအရေအတွက်		
					ကျား	မ	ပေါင်း
၁	ရွာဆင်း လမ်းဖြန့်ခွဲရေး	၈+၈	လမ်းပန်းဆက်သွယ်ရေး	၂၅၀၀၀၀၀	၃၆၅	၃၆၈	၇၃၃
၂	ဆောက်လုပ်ရေး ဘူးလမ်း	၈	လမ်းပန်းဆက်သွယ်ရေး	၂၀၀၀၀၀၀	၃၆၅	၃၆၈	၇၃၃
၃	သုသာန်ဘူးလမ်း	၈	လမ်းပန်းဆက်သွယ်ရေး	၂၀၀၀၀၀၀	၃၆၅	၃၆၈	၇၃၃
၄	အခြေခံကျန်းမာရေး	၈+၈	ကျန်းမာရေး	၂၀၀၀၀၀၀	၃၆၅	၃၆၈	၇၃၃
၅							

၉။ လူထုဝဟိုပြု စီမံကိန်း၏ လာမည့် (၄) နှစ်အတွက် အကျုံးမဝင်သော ဦးစားပေး ဖွံ့ဖြိုးတိုးတက်မှု လုပ်ငန်း အစီအစဉ်များအားဖော်ပြပါ။

အဆင့်	ကျေးရွာအတွက် ဦးစားပေး ဖွံ့ဖြိုး တိုးတက်မှု လုပ်ငန်းစဉ်များ	အဆိုပြုသူ (အမျိုးသားများ/ အမျိုးသမီးများ/ အမျိုးသား + အမျိုးသမီး)	အခန်းကဏ္ဍ
၁	ခိုက်ပျိုးမွေးမြူရေးပစ္စည်း	၈	ခိုက်ပျိုးရေး
၂	အပုပ်ကင်းရှင်းချေးခြင်း	၈+၈	အခြား
၃	အပူချိန်ပေးစနစ် ချိတ်ဆက်ခြင်း	၈	အထောက်အပံ့
၄	ဘိုးဘွားရိပ်သာ	၈	အထောက်အပံ့
၅			

ခေါင်းဆောင်၊ ကျေးရွာစီမံကိန်းအထောက်အကူပြုကော်မတီမှအတည်ပြုသည်။

အမည် ဒေါ်အောင်စန်းစု လက်မှတ်  နေ့စွဲ 21.12.2019

၁၁။ (က) ကျေးရွာအုပ်စုစီမံကိန်းလုပ်ငန်းခွဲရွေးချယ်ခြင်း (ပုံစံ-၄) (ပထမနှစ် စက်ဝန်း)

ပုံစံ - ၄ ကျေးရွာအုပ်စုစီမံကိန်းလုပ်ငန်းခွဲရွေးချယ်ခြင်းပုံစံ (Form PC-4)

လက်ညှိုးရွက်၊ စီမံကိန်းလုပ်ငန်းခွဲရွေးချယ်မှုအရည်အဝေးရှိအောက်တွင် ကျေးရွာအုပ်စု CI/II တို့၏ အကျအညီရလျှင် ကျေးရွာစီတော်တော်မတ်မှ လက်မှတ်ထုတ်ပေးပြီး အဆိုပါပုံစံအား ပြည်နယ်အောင်မြင်သွင်းရမည်။ ဤပုံစံအား ပြည်နယ်အောင်မြင်သွင်းရပြီးပါက ကျေးရွာအုပ်စုခွဲရွေးချယ်ရေးစီမံကိန်းအဖွဲ့ဝင်များက အောက်ဖော်ပြပါ အချက်အလက်များကို အတည်ပြုပေးရမည်။

ကျေးရွာအုပ်စုအမည်: ဦးခေလင်မကောင်း(မောင်)

စနစ်: ၂၇-၂၈-၂၀၁၈ စက်ဝန်းအားထုတ်ခြင်းပေးပါ(✓) မထုတ်ပါ( ) ဝတ်ဝန်း(၂) ဝတ်ဝန်း(၃) ဝတ်ဝန်း(၄)

ပြည်နယ်/တိုင်း: ၄၇၆ မြို့နယ်: ၆ ကျေးရွာအုပ်စု: ကင်းပုံ

ကျေးရွာအမည်	ဆောင်ရွက်မည့် လုပ်ငန်းများ	အတိုင်အတာ	မန့်မှန်း တိုက်ရိုက် အကျိုးခံစားခွင့် ရှိသူများ	အဆိုပြုအင်ပြသူ	မန့်မှန်းကုန်ကျစရိတ်			စုစုပေါင်း
					စီမံကိန်းမှ ထည့်ဝင်မှု	ကျေးရွာမှ ထည့်ဝင်မှု	အခြားထည့်ဝင်မှု (ဖော်ပြပါ) အမည်/အဖွဲ့	
ကင်းပုံ	ဤတွင်းလမ်း အားကျောင်းရာ လမ်းအဖြစ် အသုံးပြုခြင်း	1000'x8'x9'		<input type="checkbox"/> ကျား <input type="checkbox"/> မ <input type="checkbox"/> ကျား+မ	4120000			
ဘဂလီရွှေပြင်		520'x8'x9'		<input type="checkbox"/> ကျား <input type="checkbox"/> မ <input type="checkbox"/> ကျား+မ	7000000			
				<input type="checkbox"/> ကျား <input type="checkbox"/> မ <input type="checkbox"/> ကျား+မ				
				<input type="checkbox"/> ကျား <input type="checkbox"/> မ <input type="checkbox"/> ကျား+မ				
				<input type="checkbox"/> ကျား <input type="checkbox"/> မ <input type="checkbox"/> ကျား+မ				

ရာထူး: ကျေးရွာအုပ်စု စီ/ထောက်တော်မတ် ဥက္ကဋ္ဌ      အမည်: ဦးစိုးလွင်      လက်မှတ်:       ရက်စွဲ: 29.12.2018



၁၁။ (ခ) ကျေးရွာအုပ်စုစီမံကိန်းလုပ်ငန်းခွဲရွေးချယ်ခြင်း (ပုံစံ-၄) (ဒုတိယနှစ်စက်ဝန်း)

ပုံစံ - ၀ - ၄ ကျေးရွာအုပ်စုစီမံကိန်းလုပ်ငန်းခွဲရွေးချယ်ခြင်းပုံစံ (Form PC 4)

လက်ညွှန်ရွက်၊ စီမံကိန်းလုပ်ငန်းခွဲရွေးချယ်မှုအစည်းအဝေးပြီးနောက်တွင် ကျေးရွာအုပ်စုမှ CF/TFကို အကျအညီရယူ၍ ကျေးရွာစီထောက်ကော်မတီမှ လက်မှတ်ရေးထိုးပြီး အဆိုပါပုံစံအား ပြည့်စုံအောင်ဖြည့်သွင်းရမည်။ ဤပုံစံအား ပြည့်စုံစွာဖြည့်သွင်းပြီးပါက ကျေးရွာအုပ်စုမှ ပြီးတိုးတက်ရေးစီမံချက်တွင် TPIC သို့ ဖမ်းပို့ရန်အတွက် နောက်ဆက်တွဲအဖြစ် ထားရှိရမည်။ CF မှ ကျေးရွာတစ်ရွာချင်းစီ၏ စီမံကိန်းလုပ်ငန်းခွဲဆိုင်ရာ အချက်အလက်များကို MIS သို့ ထည့်သွင်းရမည်။ (ယခုနှစ်စီမံကိန်းလုပ်ငန်းခွဲ မလုပ်ကိုင်သော ကျေးရွာများ မပါဝင်ပါ။)

ကျေးရွာစည်းရုံးရေးမှူး/ဝန်ထမ်းအမည် ခင်ကြည်ကျော်

နေ့စွဲ ၁. 1. ၂၀၂၀ စက်ဝန်းအားအမှတ်ခြစ်ပေးပါ။ (✓) ဝစက်ဝန်း(၁)  အစက်ဝန်း(၂)  ဝစက်ဝန်း(၃)  ဝစက်ဝန်း(၄)

ပြည်နယ်/တိုင်း ချင်း | ဇွန်နယ် ၄ | ကျေးရွာအုပ်စု ကင်းစုံ

ကျေးရွာအမည်	ဆောင်ရွက်မည့် လုပ်ငန်းများ	အတိုင်းအတာ	ခန့်မှန်း တိုက်ရိုက် အကျိုးခံစားခွင့် ရှိသူများ	အဆိုပြုတင်ပြသူ	ခန့်မှန်းကျန်ကျစိတ်				
					စီမံကိန်းမှ ထည့်ဝင်မှု	ကျေးရွာမှ ထည့်ဝင်မှု	အခြားထည့်ဝင်မှု (ဖော်ပြပါ) ထည့်ဝင်မှု	စုစုပေါင်း	
ကမ်းသာယာ	ရွာတွင်းလမ်း ချေးခြင်း	၁၈၀' x ၁၄' x ၈'	၆၀၆ ဦး	<input type="checkbox"/> ကျား <input type="checkbox"/> မ အကျား+မ	၆၉၅၀၀၀၀	-	-	-	၆၉၅၀၀၀၀၀
ဝင်္ဂါချိုင့်	ရွာတွင်းလမ်း တွယ်ကျင်းခြင်း	၅၄၀' x ၁၆' x ၆'	၄၂၅ ဦး	<input type="checkbox"/> ကျား <input type="checkbox"/> မ အကျား+မ	၀၅၅၀၀၀၀၀	-	-	-	၀၅၅၀၀၀၀၀၀
ကမ်းသာယာ	ရွာတွင်းလမ်း တွယ်ကျင်းခြင်း	၅၅၅' x ၁၄' x ၆'	၆၀၆ ဦး	<input type="checkbox"/> ကျား <input type="checkbox"/> မ အကျား+မ	၁၄၄၂၀၀၀၀	-	-	-	၁၄၄၂၀၀၀၀၀
				<input type="checkbox"/> ကျား <input type="checkbox"/> မ အကျား+မ					
				<input type="checkbox"/> ကျား <input type="checkbox"/> မ အကျား+မ					

ရာထူး ကျေးရွာအုပ်စု စီ/ထောက်ကော်မတီ ဥက္ကဋ္ဌ အမည် ဦးစိုးလွင် လက်မှတ် [Signature] ရက်စွဲ ၁. 1. ၂၀၂၀

၁၂။ အစည်းအဝေးမှတ်တမ်းများ

ကင်းပုံကျေးရွာတွင်ပြုလုပ်ခဲ့သောလူထုဗဟိုပြုစီမံကိန်းပထမနှစ်

ပထမ အကြိမ် စီမံကိန်း မိတ်ဆက် အစည်းအဝေးမှတ်တမ်း

ကျေးရွာ - ကင်းပုံ  
 အုပ်စု - ကင်းပုံ  
 နေရာ - ဓာသဒ်ကျေးလင်း  
 ရက်စွဲ - ၇. 12. ၇၀1၇

အစည်းအဝေးတက်ရောက်သူ - (၁) ဒေါ်ကျွန်းဖြူဖြူ - လူထုစည်းရုံးရေးမှူး  
 (၂) ဒေါ်ဝေဇွန်ကျော် - လ/ထ နည်းပညာမှူး  
 (၃) ကျေးရွာလူထု အမျိုးသား ( ၃၂ )ဦး ၊ အမျိုးသမီး ( ၆၅ )ဦး တက်ရောက် ဆွေးနွေး

ဆုံးဖြတ်ခဲ့ပါသည်။ ။

ဆွေးနွေး ဆုံးဖြတ်ချက်များ ။ ။ အစည်းအဝေး အစီအစဉ်အရ ကျေးရွာ အုပ်စုအုပ်ချုပ်ရေးမှူး မှ အဖွင့်အမှာစကား ပြောကြားပေးပြီး လူထုစည်းရုံးရေးမှူး ဒေါ်ကျွန်းဖြူဖြူ မှ လူထုဗဟိုပြု စီမံကိန်း အကြောင်းနှင့် စီမံကိန်း၏ ရည်ရွယ်ချက် ၊ စီမံကိန်းတွင် အရေးပါသူများ နှင့် တာဝန်များ၊ ရံပုံငွေထောက်ပံ့မှု အကြောင်းကို ဆွေးနွေး ပြောကြားပေးခဲ့ပါသည်။ ။

အစီအစဉ်အရ လက်ထောက် နည်းပညာမှူး ဒေါ်ဝေဇွန်ကျော် မှ စီမံကိန်းစက်ဝန်း အကြောင်းနှင့် လူမှုဆန်းစစ်ခြင်း (PRA Tools) ကိုပြုလုပ်ရခြင်း၏ ရည်ရွယ်ချက်နှင့် အကျိုးပြုပုံကို ဦးဆောင်ဆွေးနွေးခဲ့ပါသည်။ ထို့နောက် လူထုစည်းရုံးရေးမှူး ဒေါ်ကျွန်းဖြူဖြူ မှ ဦးဆောင်ပြီး ကျေးရွာ စေတနာ့ဝန်ထမ်းရွေးချယ်ပုံကို ပြောကြားပြီး၊ စေတနာ့ဝန်ထမ်း အမျိုးသား (၁)ဦး ၊ အမျိုးသမီး (၁)ဦး ကိုကျေးရွာလူထုမှ လျှို့ဝှက်ပဲစနစ်ဖြင့်ရွေးကောက်တင်မြှောက်ပေးခဲ့ကြသည်။ ကျေးရွာလူထု သဘောတူ ရွေးကောက်တင်မြှောက်သော ကျေးရွာ

စေတနာ့ဝန်ထမ်း မှာ- (၁) **ဦးမြတ်ကျော်**

(၂) **ဒေါ်နွယ်နွယ်ဦး** -ကို အများသဘောတူ ရွေးချယ်ဆုံးဖြတ်ပေးခဲ့ပါသည်။

အစီအစဉ်အရ တက်ရောက်လာသော ကျေးရွာလူထုကို အမျိုးသား၊ အမျိုးသမီး သီးသန့် အုပ်စုခွဲကာ လူမှုဆန်းစစ်ခြင်း (PRA Tools) ကိုအဖွဲ့လိုက် ဆွေးနွေး အတည်ပြုပေးခဲ့ပါသည်။ အစည်းအဝေးကို နံနက် ( ၅၅ )နာရီမှ စတင်ပြီး ညနေ ( ၂ )နာရီတွင် အောင်မြင်စွာရပ်သိမ်းခဲ့ပါသည်။ ။

မှတ်တမ်းတင်သူ - ဒေါ်ကျွန်းဖြူဖြူ

(လူထုစည်းရုံးရေးမှူး)

ကျေးရွာ ဖွံ့ဖြိုးရေး စီမံချက် ရွေးချယ်ခြင်း အစည်းအဝေးမှတ်တမ်း

ကျေးရွာ - ကင်းပျံ  
အုပ်စု - ကင်းပျံ  
နေရာ - ကာသိကျေး  
ရက်စွဲ - 22.12.2019

အစည်းအဝေးတက်ရောက်သူ - (၁) ဒေါ်ကြွေးဇွေး - လူထုစည်းရုံးရေးမှူး  
(၂) ဒေါ်ခင်အေးကျော် - လ/ဝ နည်းပညာမှူး  
(၃) ကျေးရွာလူထု - အမျိုးသား ( ၃၂ )ဦး၊ အမျိုးသမီး (၆၅) ဦး

ဆွေးနွေးဆုံးဖြတ်ချက်များ။ ။

အစီအစဉ်အရ လူထုစည်းရုံးရေးမှူး ဒေါ်ကြွေးဇွေး မှ ဦးဆောင်ပြီး လူမှုဆန်းစစ်ခြင်း (PRA Tools)ရလဒ်များကို ကျေးရွာလူထု ကိုယ်စားပြု ဦး ဆောင်ဆွေးနွေးစေပါသည်။ ထို့နောက် ကျေးရွာလူထုများအဖွဲ့ခွဲကာ တွေ့ကြုံရသော အခက်အခဲ၊ ပြဿနာများ၊ မျှော်မှန်းချက်များ၊ ဦးစားပေးဖွံ့ဖြိုးရေး လုပ်ငန်းများကို ဖော်ထုတ်ဆွေးနွေးပြီး ကျေးရွာလူထုမှ ပြန်လည်တင်ပြကာ ကျေးရွာဖွံ့ဖြိုးရေး အစီအစဉ်ကို ဖော်ထုတ်ခဲ့ကျပါသည်။ ။

အစီအစဉ်အရ ကျေးရွာလူထုမှ ဦးစားပေးဖွံ့ဖြိုးရေး အစီအစဉ်ကို လျှို့ဝှက်မဲ စနစ်ဖြင့်

အောက်ပါအတိုင်း အဆင့်သက်မှတ်ရွေးချယ်ခဲ့ပါသည်။ အဆင့်(၁) - ရွာတွင်းလမ်းဖွဲ့ခြင်း

- အဆင့်(၂)- ရွာကန်ရွာတွင်းသွားလမ်း ၊ အဆင့်(၃)- သုသာန်သွားလမ်း
- အဆင့်(၄)- အကြည်ဖျက်ဖြူခြင်း ၊ အဆင့်(၅)-

လုပ်ငန်းကို လျှို့ဝှက်မဲစနစ်ဖြင့် ရွေးချယ်သက်မှတ်ခဲ့သည်။ ။

အစီအစဉ်အရ လ/ဝ နည်းပညာမှူး ဒေါ်ခင်အေးကျော်မှ ဦးဆောင်ပြီး အကျုံးဝင်သော စီမံကိန်းလုပ်ငန်းခွဲနှင့် အကျုံးမဝင်သော စီမံကိန်းလုပ်ငန်းခွဲ အကြောင်းနှင့် အကာအကွယ် အကြောင်းကို ဆွေးနွေးပြောကြားခဲ့ပါသည်။ ထို့နောက် လူထုစည်းရုံးရေးမှူး ဒေါ်ကြွေးဇွေး မှ ဦးဆောင်ကာ ကော်မတီများ ဖွဲ့စည်းပုံနှင့် တာဝန်ဝတ္တရားများ၊ လိုက်နာရမည့်ကျင့်ဝတ်၊ ရှောင်ရန်/ဆောင်ရန်၊ အချက်များကို ဆွေးနွေးပြောကြားကာ ကျေးရွာ စီမံခန့်ခွဲမှု ကော်မတီ အဖွဲ့ကို ကျေးရွာလူထုမှ လျှို့ဝှက်မဲပေးကာ ရွေးချယ်ဆုံးဖြတ် ပေးခဲ့ပါသည်။ အစည်းအဝေးကို နံနက် (၅)နာရီ မှစတင်ပြီး ညနေ (၅)နာရီ တွင်အောင်မြင်စွာရပ်သိမ်းခဲ့ပါသည်။

မှတ်တမ်းတင်သူ- ဒေါ်ကြွေးဇွေး

အုပ်စု အခင်းအရာများ

- အုပ်စု = ကင်းပုံ
- မြို့နယ် = ၅
- နေရာ = ရာစိတ်များစိတ်
- ကျေးရွာ = ကမ်းသာယာ
- ရက်စွဲ = ၅.၁.၂၀၂၀

- အခင်းအရာတက်ရောက်သူ
  - ၁) ဒေါ်အိန္ဒြေစွေး ( လူထုစည်းရုံးရေးမှူး )
  - ၂) ဒေါ်အေးအေးကျော် ( လ/ထနည်းပညာမှူး )
  - ၃) ကျေးရွာအုပ်စု - (က - ၈၅၊ ၈၆ - ၈၇)

အစီအစဉ်အရ ထက်ထောက်နည်းပညာမှူး ဒေါ်အေးအေးကျော်မှ အခင်းအရာရှင် ဖြစ်ချက်ကို ဖြောဖြောခုံပါသည်။ အစီအစဉ်အရ လူထုစည်းရုံးရေးမှူး ဒေါ်အိန္ဒြေစွေး နှင့် ထက်ထောက်နည်းပညာမှူး ဒေါ်အေးအေးကျော်တို့မှ ဦးစားပေး လုပ်ငန်းကဏ္ဍ နှင့် မှန်မှန် ခုံပုံဖြေ ကို ဆွေးနွေးဖြောဖြောက တက်ရောက်လာသော ကျေးရွာအုပ်စုအဖွဲ့များမှ လုပ်ငန်းကြီး ရေးလုပ်ငန်း များကို ဆွေးနွေး သုံးသပ် တွေးခေါ်ပါသည်။

ဆွေးနွေး ဆုံးဖြတ်ချက်များအရ ဒုတိယနှစ်အတွက် -

- ၁) ကမ်းသာယာကျေးရွာ ( စုစုပေါင်း ငွေကြေးပမာဏ = ၂၁၅၇၀၀၀/- )
  - ၂) သံချောင်းကျေးရွာ ( စုစုပေါင်း ငွေကြေးပမာဏ = ၁၅၀၀၀၀/- ) တို့အား အစီအစဉ်အရ ထက်ထောက်ဆောင်ရွက်ကြမည်ဖြစ်ပါသည်။
- ယခုညွှန် တက်ယှက်တွင် ကင်းပုံကျေးရွာ နှင့် ကာလီကျောင်ကျေးရွာမှ လုပ်ငန်း ဆောင်ရွက်ကြမည် ဖြစ်ကြောင်း အခင်းအရာ တက် ရောက်သူ အဖွဲ့မှ သဘောတူညီကြောင်း ထက်ထောက်ရေး ထိုးပါသည်။

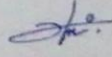
  
 မှတ်တမ်းတင်သူ - ဒေါ်အိန္ဒြေစွေး (CF)



၁၃။ ကဏ္ဍအလိုက်ဦးစားပေးဖွံ့ဖြိုးရေးလုပ်ငန်းစဉ်များ

ကဏ္ဍအလိုက်လုပ်ငန်းချုပ်ငယ်များ

ကဏ္ဍ	စဉ်	လုပ်ငန်းအမျိုးအစား	အဆိုပြုသူ(အမှန်ခြစ်ရန်)			ရက်စွဲ	ထောက်ပံ့မည့်အဖွဲ့အစည်း (သို့)ဌာန	မှတ်ချက်
			ကျား	မ	ကျား+မ			
အခြေခံအဆောက်အအုံ ဘက်အစဉ် ကဏ္ဍ(လမ်း၊ တံတား၊ ရေရရှိရေး၊ မီးလင်းရေး	၁	ရွာတွင်းကျောက်ချောလမ်း			✓	၂၀၂၀	လူထုဝတ်ပြုစီမံကိန်း	
	၂	သောက်ရေတွင်းလမ်း			✓			
	၃							
	၄							
	၅							
လူမှုစီးပွားကဏ္ဍ(ပညာရေး၊ ကျန်းမာရေးနှင့် ဆိုင်သောအဆောက် ဦးများနှင့် အခြားလိုအပ်ချက်များ)	၁	ကျေးရွာစာကြည့်တိုက်			✓			
	၂	အလုပ်အကိုင်ရှားပါး			✓			
	၃	အုပ်ချုပ်ရေးမှူးရုံးပြုပြင်		✓				
	၄	ဘိုးဘွားရိတ်သာ			✓			
	၅							
သက်မွေးဝမ်းကျောင်း ကဏ္ဍ(စိုက် ပျိုးရေး၊ မွေးမြူရေးနှင့် ရေနှင့်ဆိုင်သောအဆောက် အအုံအစဉ်များ နှင့် အခြားလိုအပ် ချက်များ	၁	စိုက်ပျိုးမွေးမြူရေးသင်တန်း			✓			
	၂							
	၃							
	၄							
	၅							
သဘာဝဘေး အန္တရာယ်လျော့ပါးရေး ကဏ္ဍ	၁							
	၂							
	၃							
	၄							
	၅							
အခြားကဏ္ဍ (ဌာနဆိုင်ရာများသို့လွှဲပြောင်း ပေးနိုင်ခြင်းနှင့် အကော ဂင်အထည်ဖော် ဆောင်ရွက် ရွက်ပေးနိုင်ခြင်းမရှိသော ရှိသောလုပ်ငန်းများ	၁	ဘော်လုံးကွင်း			✓			
	၂							
	၃							
	၄							
	၅							

