



ပြည်ထောင်စုမြန်မာနိုင်ငံတော်အစိုးရ  
 စိုက်ပျိုးရေး၊ မွေးမြူရေးနှင့် ဆည်မြောင်းဝန်ကြီးဌာ  
 ကျေးလက်ဒေသဖွံ့ဖြိုးတိုးတက်ရေးဦးစီးဌာန

**National Community Driven Development Project**  
 လူထုဗဟုပြုစီမံကိန်း၊ လှိုင်းဘွဲ့မြို့နယ်

**ကျေးရွာဖွံ့ဖြိုးရေးအစီအစဉ်**



**ကြက်တူရွေးကျေးရွာအုပ်စု  
 ကမားကျေးရွာ**

## မာတိကာ

<u>စဉ်</u>	<u>အကြောင်းအရာ</u>	<u>စာမျက်နှာ</u>
၁။	လှိုင်းဘွဲ့မြို့နယ်အခြေပြမြေပုံ .....	၁
၂။	ကျေးရွာမြေပုံ (တည်နေရာ) .....	၂
၃။	အုပ်စုတွင်ပါဝင်သော ကျေးရွာများစာရင်း .....	၃
၄။	ကျေးရွာအခြေခံအချက်အလက်များ (ကျေးရွာသမိုင်းကြောင်း) .....	၄
၅။	လူထုပူးပေါင်းပါဝင်သော လူမှုဆန်းစစ်ခြင်းနှင့် အကဲဖြတ်ခြင်း လုပ်ငန်းစဉ် (PSA/PRA) အကျဉ်းချုပ်ဇယား .....	၆
၆။	ကျေးရွာဖွံ့ဖြိုးရေးအစီအစဉ်အတွက်အသုံးပြုခဲ့သော PRA tools တစ်ခုချင်းစီအတွက် သုံးသတ်ချက်များ	
	၁။ ကျေးရွာလူမှုရေးနှင့်အရင်းအမြစ်ပြမြေပုံ (Social Map) .....	၇
	၂။ ရာသီခွင်ပြပြကွဲဒီဇိုင်း (Seasonal Cleander) .....	၉
	၃။ ဥစ္စာနေကြွယ်ဝမှုပြဇယား (Wealth Ranking) .....	၁၁
	၄။ ကျား၊မ ပင့်ကူအိမ်သုံးသပ်ခြင်း (Cob Web) .....	၁၃
	၅။ အရင်းအမြစ်အသုံးချမှုပုံစံပြဇယား (Asset Mapping) .....	၁၅
	၆။ အဖွဲ့အစည်းချိတ်ဆက်မှုပြဇယား (Veen Diagram).....	၁၈
၇။	ကော်မတီဝင်များရွေးချယ်ခြင်းနှင့် ကျေးရွာဖွံ့ဖြိုးရေးအစီအစဉ် ဆောင်ရွက်မှုမှတ်တမ်း .....	၂၁
၈။	ကျေးရွာအချက်အလက်များ (PC 1) .....	၂၃
၉။	စီမံကိန်းစက်ဝန်းအချိန်ဇယား (PC 2) .....	၂၇
၁၀။	ကျေးရွာဖွံ့ဖြိုးရေးဦးစားပေးအစီအစဉ် (PC 3) .....	၂၈
၁၁။	အစည်းဝေးမှတ်တမ်းများ .....	၃၀
၁၂။	ကဏ္ဍအလိုက်ဦးစားပေးဖွံ့ဖြိုးရေးလုပ်ငန်းစဉ်များ .....	၃၂

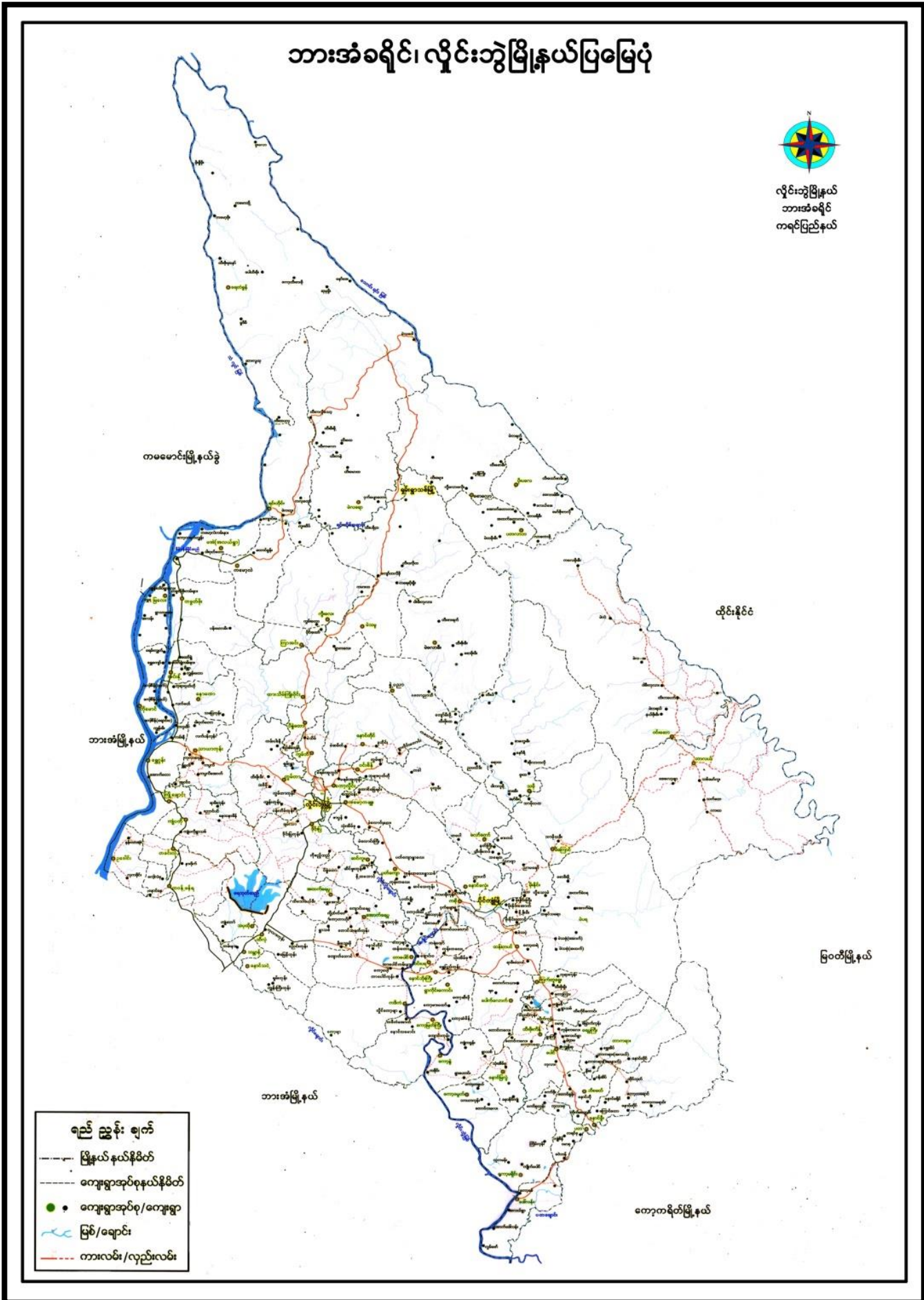

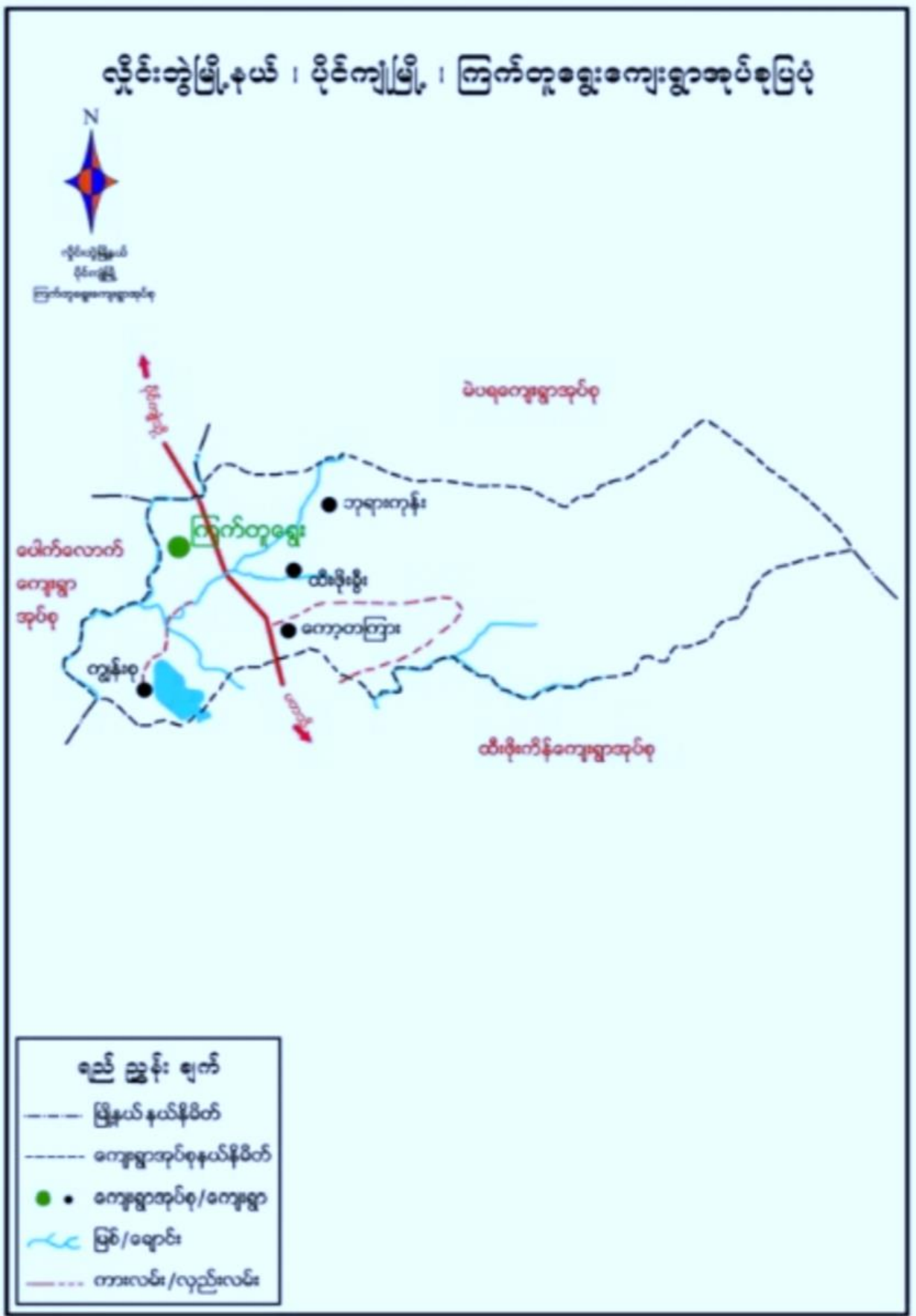

## ၃။ အုပ်စုတွင်ပါဝင်သော ကျေးရွာများစာရင်း

- ၁။ ဘုရားကုန်း
- ၂။ ကော့ကြားမကော်
- ၃။ ကျောင်းစု
- ၄။ ကော့ကြား
- ၅။ ထီးဖိုးခီ
- ၆။ ကမား
- ၇။ တပိုးထို
- ၈။ တကုတို
- ၉။ ငှက်ပျောတော
- ၁၀။ ကျွန်းစု
- ၁၁။ ဝါးဆူးကလာ
- ၁၂။ ယာခလုံးနိုင်



၁။ ကျေးရွာနောက်ခံသမိုင်းကြောင်း

ကမားကျေးရွာသည် ကရင်ပြည်နယ်၊လှိုင်းဘွဲ့မြို့နယ်၊ ပိုင်ကျုံမြို့နယ်(ခွဲ)၊ ကြက်တူရွေးကျေးရွာ အုပ်စု(၁၂)ရွာထဲမှတစ်ရွာဖြစ်သည်။ ကျေးရွာ၏ အနီးတောင်တန်းရင်း၌နီးကပ်လျက်တည်ရှိသော ကျေးရွာ တစ်ရွာဖြစ်သည်။ ကျေးရွာသည် အရင်ကတည်းတည်း ကျေးရွာမဟုတ်ဘဲ လယ်တောသာဖြစ်သည်။ ကြက်တူရွေးအုပ်စု၊ ထိမ်းခါးတိုင်းထိုကျေးရွာသားများဖြစ်သော ဦးကျော်အောင်ထို၊ ဦးမောင်ပါးခင်တို့မှ လယ်လုပ်ထိုးထိုးနေထိုင်ရာမှစတင်ဖြစ်လာခြင်းဖြစ်သည် တစ်ပြည်းပြည်းနှင့်မိသားစုအိမ်ထောင်စုများလာကာ ၂၀၁၀-ခုနှစ်တွင် ထွေအုပ်စာရင်းပေါက်ကျေးရွာအဖြစ်သတ်မှတ်အတည်ခဲ့သည်။ ကျေးရွာတွင် လက်ရှိ အိမ်ခြေ-(၃၆)၊ အိမ်ထောင်စု-(၃၂)၊ လူဦးရေ ကျား-(၁၁၉)+မ-(၁၂၄)=၂၄၃-ဦးရှိပါသည်။ သက်ကြီး ရွယ်အို(၆၅)နှစ်နှင့်အထက်(၈)ဦးရှိကာ၊ မသန်စွမ်း(၅)ဦးနှင့်အမျိုးသမီးဦးစီး အိမ်ထောင်စု(၁၇)စုရှိပါသည်။ တစ်ရွာလုံးစကောကရင်နှင့်ပိုးကရင်လူမျိုးများရောနှောနေထိုင်ကြပြီး ဗုဒ္ဓဘာသာကို ကိုးကွယ်ကြသည်။

ကမားကျေးရွာသည် ရှေးလူကြီးများ၏အဆိုအရ တောခြေတောနက်ထဲတွင် ရေကန်ကြီးတစ်ကန် ကရင်ဘာသာအရ(ကမား) တည်ရှိခြင်းကြောင့် ၎င်းနေရာတစ်ဝိုက် ရေကန်ကြီးတည်ရှိရာအရပ် (ကမား) ခေါ်တွင်သတ်မှတ်ခဲ့ရာမှ ကျေးရွာဖြစ်လာသည့်အခါတွင်လည်း ကမားရွာ ဟု (ရေကန်ကြီး) ခေါ်တွင်ခဲ့ သတ်မှတ်ခဲ့ခြင်းဖြစ်သည်။

ကျေးရွာသည် သူလူအရောက်နည်းသည့် တောင်ခြေတောနက်ထဲတွင် တည်ရှိသော ကြောင့် ကျေးရွာတွင် ပညာရေးအပိုင်းအနေဖြင့်အတော်အားနည်းကာ ၂၀၁၀-ခုနှစ်တွင်မှ ဘက ကြက်တူရွေးကျောင်းနှင့်တွဲဖက်၍ ကိုယ်ထူကိုယ်ထကျောင်းစတင်ခဲ့ပြီး ၂၀၁၁-ခုနှစ် အမကအစိုးရ ကျောင်းကျလာသည့်ကျေးရွာမှလက်မခံသည့်ကျောင်းကိုလက်ခံရယူကာ ယခုအထိ အမကကျူပတီ ကျောင်းနာမည်ဖြင့်ဖွင့်လှစ်နေသေးသည်။ ယခု ၂၀၁၈-ခုနှစ်တွင် တွဲဖက်အမကကမားကျောင်းနာမည်ဖြင့် ကျလာပြီးဖြစ်သော်လည်းဆိုးဘုတ်ပြောင်းလဲစာပေဆိုင်ခြင်း မပြုရသေးပါ။ ကျေးရွာအဖြစ်စုပေါင်းနေထိုင်လာ ခြင်းမှာလည်း ရှေးယခင်က စစ်ဘေးစစ်ဒဏ်များကြောင့် တိမ်းရှောင်နေထိုင်ရာလာမှစတင်လာခြင်းဖြစ် သည်။ ထို့ကြောင့်ကျေးရွာလူထုများက ပညာရေးကိုစိတ်ဝင်စားမှုအားနည်းနေသည်။ ကျောင်းဆောင်သည် လည်းကိုယ်ထူကိုယ်ထဆောက်လုပ်ထားသည့်အဆောင်အသုံးပြုနေရသေးသည်။ ပညာရေးတိုးတက်ရန် လိုအပ်ချက်များစွာတည်ရှိနေသောကျေးရွာဖြစ်သည်။

ကျေးရွာ၏ အဓိကအသက်မွေးကြောင်းအလုပ်အကိုင်မှာ လယ်ယာလုပ်ငန်းဖြစ်သည်။စားသောက်ရန် အတွက်သာဖြစ်ပြီး အပိုအလျှံဝင်ငွေရရောင်းချနိုင်ရန်မရှိသောကြောင့် ကျေးရွာရှိလူဦးရေအများစုသည်တောင် ပေါ်တက်ထိုင်းနိုင်ငံတွင်သွားရောက်အလုပ်လုပ်ကြသည်။ ကျေးရွာတွင်ဝင်ငွေပုံမှန်ရသော အလုပ်အကိုင်မရှိ ခြင်း၊ ကျေးရွာထွက်အရင်းအမြစ်များအသုံးမချတတ်ခြင်း၊ ဈေးကွက်မရှိခြင်းမသိခြင်းတို့ကြောင့် အခက်အခဲ များကြုံတွေ့ရကာ အဓိကထိုင်းနိုင်ငံကိုမှီခိုနေရသည်။ ယခုနောက်ပိုင်းတွင်ရော်ဘာစိုက်ပျိုးသူ အနည်းငယ် ရှိလာသော်လည်းရော်ဘာဈေးကျခြင်းကြောင့် ဝင်ငွေအောင်ရော်ဘာခြစ်အကောင်အထည်ဖော်မှုမရှိသလောက် ခြင်းတို့ကြောင့် ကျေးရွာလူထုအများစု စီးပွားရေးပြေလည်မှုမရှိသောအခက်အခဲကြုံ တွေ့နေရပါသည်။

လမ်းပန်းဆက်သွယ်အပိုင်အနေဖြင့် ကိုယ်ထူကိုယ်ထစ်တစ်ဖြင့်သာ ဖောက်လုပ်အသုံးပြုနေရပြီး  
ပင်မအုပ်စုကျေးရွာနှင့်သွားလာရန်အခက်အခဲများစွာရှိပြီး မိုးတွင်းပိုင်းတွင် ခြေကျင့်ဖြင့်သာသွားလာနေရ  
သည်။ မျောင်းကျွတ်ထားကိုလည်း ကိုယ်ထူကိုယ်ထစ်ဖြင့် ယခုနှစ်မှတည်ဆောက်ခဲ့သော်လည်း ကားဆိုင်  
တယ်အတွက်သာဖြစ်သည်။ မူလတန်းပြီးကလေးများ အခြားကျောင်းများတက်ရန် အဓိကအခက်အခဲ  
ကြုံနေရသည်။

ကျန်းမာရေးအနေဖြင့် အုပ်စုဆေးခန်းကို အားထားမှီခိုနေရသည်။ တစ်ခါတစ်ရံဝန်ထမ်းဆရာ/မ  
များမရှိသောအခက်အခဲများတွေ့ရှိသည်။ ထို့ပြင် ကျေးရွာလူထုများ၏ပညာရေးအားနည်း၍ ကျန်းမာရေး  
အသိပညာနည်းပါးသောကြောင့် ကာကွယ်ဆေးထိုးခြင်းများအခက်အခဲရှိနေသေးသည်။

ကျေးရွာတွင် အဓိကထိတွေ့နေရသောအဖွဲ့အစည်းများမှာ အစိုးရအုပ်ချုပ်ရေးအဖွဲ့၊ ကေအင်န်ယူ၊  
ဘီလီအက်စ်၊ ငြိမ်းချမ်းရေးစသောအဖွဲ့များနှင့်ထိတွေ့ဆက်ဆံနေရသည်။ ကျောင်းစုကျေးရွာတွင်

တမားကျေးရွာ ကျေးရွာရပ်တည်လာသည်မကြာသေးမီကလေးကြောင့် ကျေးရွာပွဲပြီးတိုးတက်ရန်  
ပူးပေါင်းပါဝင်မှုမရှိခြင်း၊ ယခင်စစ်ဘေးစစ်ဒဏ်ကြောင့်ကြောက်ရွံ့မိတ်၊ ရောင့်ရဲတင်းတိမ်မိတ်၊ အတွေ့အကြုံ  
လုပ်ရဲတိုင်းမရှိ၊ စားဝတ်နေရေးအဆင်မပြေမှုသည်အကြောင်းကြောင်းကြောင့် ကျန်းမာရေး၊ ပညာရေး  
၊ လူမှုရေး၊ လမ်းပန်းဆက်သွယ်ရေး၊ စီးပွားရေးနှင့် လူနေမှုအဆင့်အတန်းစသောကဏ္ဍတက်ပေါင်းစုံတွင်  
ဖြိုခြီးတိုးတက်ရန်လိုအပ်လျက်ရှိသောကျေးရွာတစ်ရွာ ဖြစ်ပါသည်။



၅။ လူထုပူးပေါင်းပါဝင်သော လူမှုဆန်းစစ်ခြင်းနှင့် အကဲဖြတ်ခြင်းလုပ်ငန်းစဉ် အကျဉ်းချုပ်ဇယား

စဉ်	အသုံးပြုခဲ့သော PRA tools များ	ဦးတည်ဆုတ်ရမည့်အရာများ	အစည်းအဝေး		အဓိကထွေးနေ့ရက်များ
			ကျား	မ	
၁	ကျေးရွာအုပ်စုအမြေပြင်ပြေ (Social Map)	ရပ်ရွာအစောက်ပတ်ဝန်းကျင်များ၊ ကျေးရွာလူထုများအားလုံး။	၁၆	၂၀	အခြေခံအဆောက်အအုံများ၊ လမ်းပန်းဆက်သွယ်ရေးအခြေအနေအထား၊ အခြေအနေအထား၊ အခြေအနေအထား
၂	ရာသီဥတုပြောင်းလဲခြင်း (Seasonal Calendar)	ကျေးရွာအစောက်ပတ်ဝန်းကျင်များ၊ အမျိုးသမီးအစည်းအဝေးများ။	၁၆	၂၀	ဦးစီးဌာန၊ ဆေးရုံ၊ ကျေးရွာအစုအဝေး၊ ကျေးရွာအစုအဝေး၊ ကျေးရွာအစုအဝေး
၃	ဥစ္စာကြွယ်ဝမှုပြိုင်ယား (Wealth Ranking)	ရပ်ရွာအစုအဝေးအစုအဝေးအစုအဝေး	၁၆	၂၀	ကျေးရွာလူထုများ၊ ကျေးရွာအစုအဝေးအစုအဝေးအစုအဝေး
၄	ကျေးမပင်ကျွတ်သီးသစ်ခြင်း (Cob Web)	ကျေးရွာအစုအဝေးအစုအဝေးအစုအဝေး	၁၆	၂၀	ကျေးရွာအစုအဝေးအစုအဝေးအစုအဝေး
၅	အရပ်အခြေအနေအထားဇယား (Asset Mapping)	ကျေးရွာလူထုအားလုံး။	၁၆	၂၀	ကျေးရွာအစုအဝေးအစုအဝေးအစုအဝေး
၆	အဖွဲ့အစည်းဖွဲ့စည်းမှုဇယား (Venn Diagram)	ကျေးရွာအစုအဝေးအစုအဝေးအစုအဝေး	၁၆	၂၀	ကျေးရွာအစုအဝေးအစုအဝေးအစုအဝေး
၇	ကျေးရွာအခြေအနေအထားအလက် (PC 1)	အမျိုးသား၊ အမျိုးသမီးနှင့်ကျေးရွာလူထုအားလုံး။	၁၆	၂၀	အခြေအနေအထားအစုအဝေးအစုအဝေးအစုအဝေး
၈	အစုအဝေးအစုအဝေးအစုအဝေးအစုအဝေး (PC 3)	အမျိုးသား၊ အမျိုးသမီးနှင့်ကျေးရွာလူထုအားလုံး။	၁၆	၂၀	ကျေးရွာအစုအဝေးအစုအဝေးအစုအဝေး



၆။ ကျေးရွာဖွံ့ဖြိုးရေးအစီအစဉ်အတွက်အသုံးပြုခဲ့သော PRA tools  
တစ်ခုချင်းစီအတွက် သုံးသတ်ချက်များ

၁။ ကျေးရွာလူမှုရေးနှင့်အရင်းအမြစ်ပြမြေပုံ (Social Map)

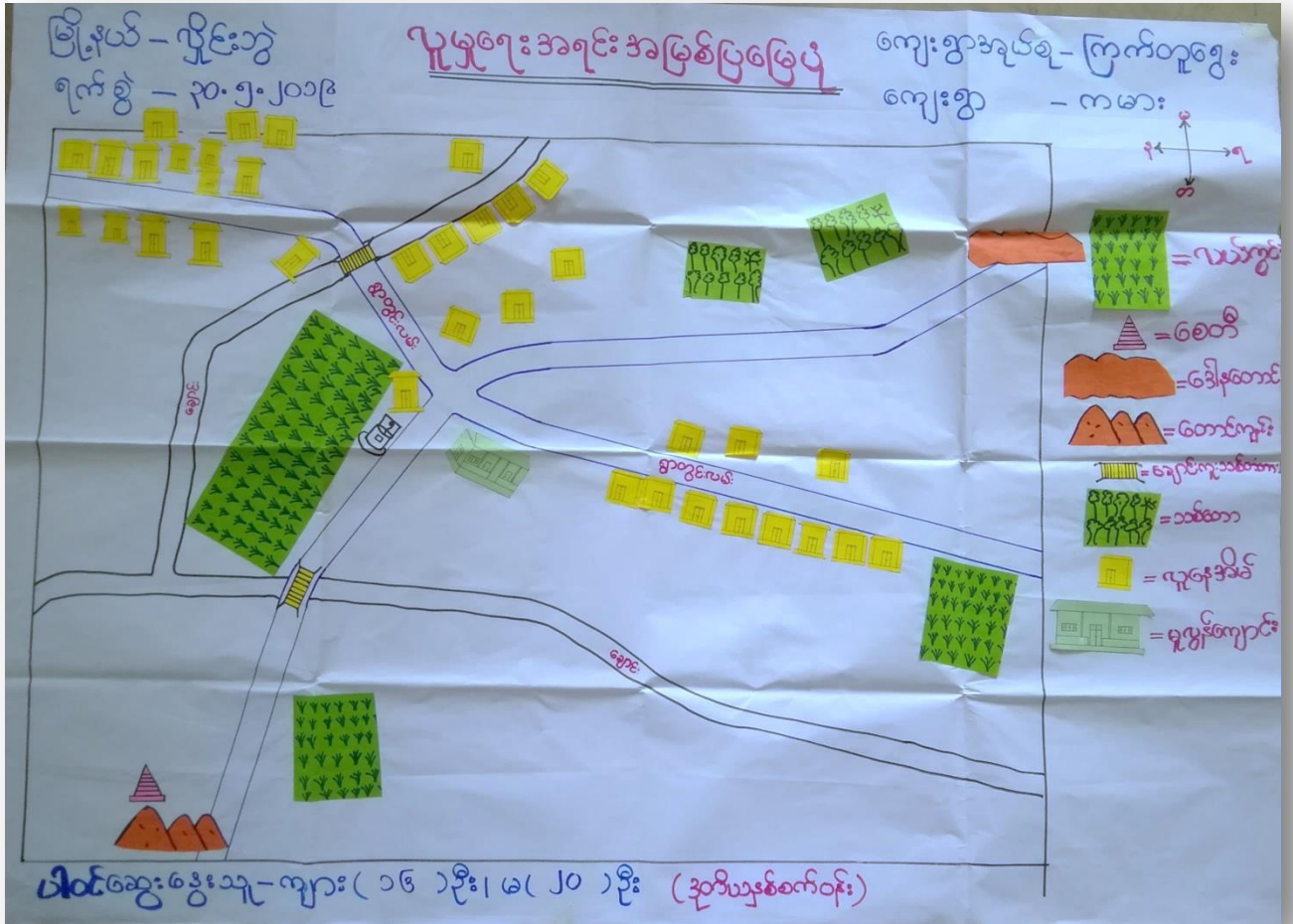

ပုဂ္ဂလိက အကျဉ်းချုပ် အကျဉ်းချုပ်

<ဆွေးနွေးခြင်း၊ နှစ်ဆန်းစစ်ခြင်း>

မြို့နယ် - လှိုင်ဘွဲ့

ရက်စွဲ - ၃၀.၅.၂၀၁၉

ကျေးဇူးတင်စာ - ကြောက်စရာ

ကျေးဇူး - ကမား

- ၁။ အာဇာနည်အသက်မွေးဝမ်းကျောင်းမှာ နယ်ယားလုပ်ငန်းဖြစ်သည်။ မီးဆွေးယိုတွင် မီးဆွေးပုတ်ဖျတ်ငန်း ဖြင့်လည်း တစ်ချို့လုပ်ငန်း စားနပ်ရိက္ခာ ပါသည်။
- ၂။ နေရာအသက် ကျေးဇူးတင်စာ ဖြစ်သည်။
- ၃။ ကျောင်းသူကျောင်းသားများ လုံခြုံစွာ ပညာသင်ကြားနိုင်ရန်အတွက် ကောင်းစေရန်အတွက် ဆောင်ရွက်ပေးရန် လိုအပ်ပါသည်။
- ၄။ ရောင်းကုန်တံတားသည် ကား၊ တော်လှန်ရေးများအတွက် ဖာရှင်မရသောကြောင့် မိုးတွင်းကာလတွင် ဆွေးနွေးခက်ခဲပါသည်။

ပါဝင်ဆွေးနွေးသူ - ကျား (၁၆) ဦး

မ (၂၀) ဦး

၂။ ရာသီခွင်ပြပြကွဲဒီနီ (Seasonal Cleander)

မြို့နယ် - လှိုင်ဘွဲ့ ရက်စွဲ - ၃၀.၅.၂၀၀၉		ရာသီခွင်ပြပြကွဲဒီနီ												ကျေးဇူးအုပ်စု - ကျေးဇူး ကျေးဇူး - ကမာ	
အကြောင်းအရာ	၁	၂	၃	၄	၅	၆	၇	၈	၉	၁၀	၁၁	၁၂	၁၃	၁၄	
ရာသီဥတု															
စိုက်ပျိုးရေး															
ပွဲတော်															
သောက်သုံးရေ															
ဝင်ငွေ/ထွက်ငွေ															
အားလပ်ချိန် ✓	✓	✓	✓						✓	✓	✓	✓	✓	✓	
ပါဝင်ဆွေးနွေးသူ - ကျား (၁၆) ဦး၊ မ (၂၀) ဦး (ဆက်တိုက်စာရင်း)															





၃။ ဥစ္စာရေးကြွယ်ဝမှုပြယေား (Wealth Ranking)

ကျေးရွာအုပ်စု-ဥက္ကဋ္ဌ: ဥစ္စာရေးကြွယ်ဝမှုပြယေား မြို့နယ်- ဖြိုလဲဘွဲ့  
 ကျေးရွာ - ကာမား ရက်စွဲ - ၃၀.၅.၂၀၁၉

အဆင့်	သက်မှတ်ချက်	အိမ်ထောင်စု အရေအတွက်	ရာခိုင်နှုန်း
မြေလည်သောအုပ်စု	လယ်၊ ကျွဲ၊ နွား၊ ဆိတ်၊ တိုက်ပုအိမ်၊ TV ထွန်စက်၊ ဆိုင်ကယ်၊ ကား	၈	၂၃%
အလယ်အလတ် အုပ်စု	ဆိုင်ကယ်၊ နွား၊ ဆိတ်၊ ကြက်၊ ဖက်အိမ်	၁၈	၅၀%
မမြေလည်သော အုပ်စု	ကြက်၊ ဝက်၊ စက်ဘီး၊ ဖက်အိမ်၊ နေ့စားသမား	၁၀	၂၇%
		၃၆	၁၀၀%

ပါဝင်ဆွေးနွေးသူ - ကျား < ၁၆ > ဦး၊ မ < ၂၀ > ဦး < ဒုတိယနှစ်စက်ဝန်း >

ဥက္ကဋ္ဌအဖြစ်ရွေးချယ်ရေး  
(ဆွေးနွေးခြင်း၊ နှစ်ဆန်းစစ်ခြင်း)

မြို့နယ် - ဣင်းသွဲ  
ဇူလိုင်လ - ၃၀၂၅၀၉

ကျေးရွာအုပ်စု - ကြက်တူမြို့  
ကျေးရွာ - ကမား

- Δ ကျေးရွာတွင် အိမ်ထောင်စုပေါင်း (၃၆) ခုရှိပါသည်။ ဖြေပည့်သောအုပ်စု (၁) ခု၊ အထက်အလတ်အုပ်စု (၁၈) ခု၊ မဖြေပည့်သောအုပ်စု (၁၇) ခုရှိပါသည်။
- A အခင်းအားများ၊ သစ်တိုင်းများ၊ ဆွေးနွေးဖွဲ့များကို သူတို့အားယံချိန်တွင် ဖြေပည့်ပါက အားပေး ပူးပေါင်းပါဝင်ကြပါသည်။
- Δ ယင်းတို့က စည်းစိမ်ဆက်ခြင်းနှင့် ကျောင်းဆောင်သစ်တည်ဆောက်ရာတွင် လုပ်အားပေးများ ဝင်ရောက်လုပ်ကိုင်ခြင်းဖြင့် ၎င်းတို့အတွက် ဝင်ငွေရသည်အပြင် အထောက်အကူပြုမှု ပြုပါမည်။

ပါဝင်ဆွေးနွေးသူ - ကျား (၁၆) ဦး  
မ (၂၀) ဦး

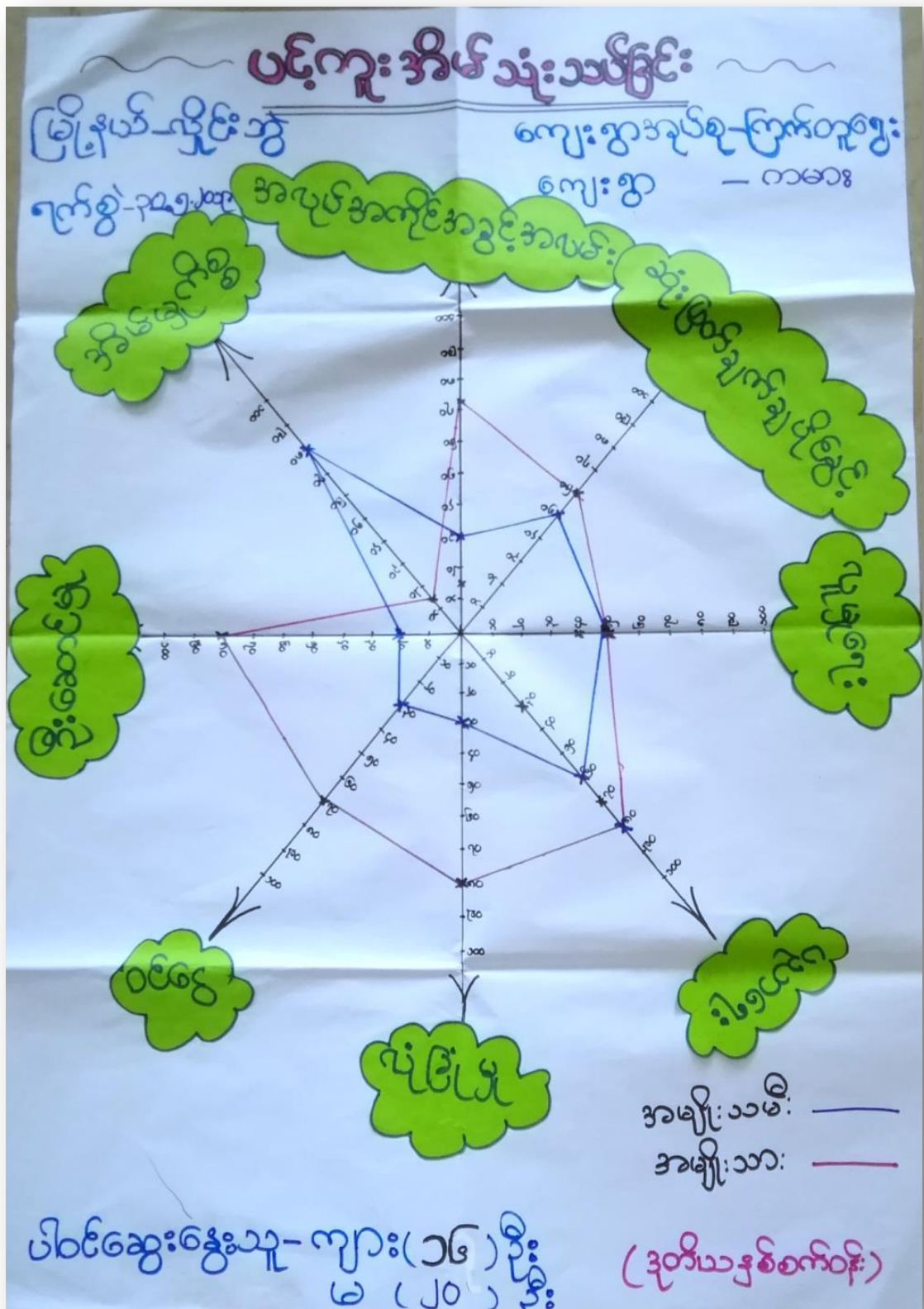

ပင့်ကူအိမ်သုံးသင်္ဘော  
<ဆွေးနွေးခြင်း နှစ်သန်းစစ်ခြင်း>

မြို့နယ် - လှိုင်ဘွဲ့

ခုနှစ် - ၃၀၁၅၀၂၀၁၉

ကျေးရွာအုပ်စု - ကြက်တူရွေး

ကျေးရွာ - ကမား

- Δ ဝင်ရဲ မရသည့် အိမ်မှုကိစ္စတွင်သာ အမျိုးသမီးများ လုပ်ကိုင်ဆောင်ရွက်ကြရသောကြောင့် ဝင်ရဲနည်းပါးသည်။
- Δ အမျိုးသမီးများသည် ပညာရေးတွင် အားနည်းသောကြောင့် ချစ်သူရွာရွာ ကိစ္စများတွင် အမျိုးသားများ ကသာဦးဆောင်မှုများသည်။
- Δ ကျေးရွာသည် စောကတင်အောင်ရွာရှိသောကြောင့် အမျိုးသမီးများ အတွက် လုံခြုံမှုမရှိပါ။

ပါဝင်ဆွေးနွေးသူ - ကျား ( ၀၉ ) ဦး

မ ( ၂၀ ) ဦး



အရင်းအမြစ်ထိန်းချုပ်မှု ပြဿနာ

ကျေးရွာအုပ်စု - ကြောက်တူရွေး  
ကျေးဗွ - ကာမား

မြို့နယ် - လှိုင်ဘွဲ့  
ရက်စွဲ - ၃၀.၅.၂၀၁၉

ကျား	မ	ကျား + မ
လယ်ထွန် စက်	ယက်ကန်း	တောင်
စာသင် ကျောင်း		
ရေတွင်း		
ဆိုင်ကယ်		
ကား		
တံတား		
လမ်း		

ပါဝင်ဆွေးနွေးသူ - ကျား ( ၁၆ ) ဦး  
မ ( ၂၀ ) ဦး ( ဒုတိယနှစ်စက်ဝန်း )

အရင်းအမြစ်သုံးစွဲမှုပြဇယား

ကျေးဇူးအုပ်စု - ကြက်တူဌေး  
 ကျေးဇူး - ကမား

မြို့နယ် - လှိုင်ဘွဲ့  
 ရက်စွဲ - ၃၀.၅.၂၀၁၉

ကျား	မ	ကျား + မ
ကား	ယက်ကန်း	တောင်
ယာထွက်စက်		ရေတွင်း
		ဆိုင်ကယ်
		လမ်း
		စာသင်ကျမ်း
		တံတား

မိဝင်ဆွေးနွေးသူ - ကျား ၁၆ > ဦး  
 မ < ၂၀ > ဦး ( ဒုတိယနှစ်တက်ဝန်း )

ပိုင်ဆိုင်မှုပုံစံသတ်ခြင်း  
(ဆွေးနွေးခြင်း နှင့်ဆန်းစစ်ခြင်း)

မြို့နယ် - ပျဉ်းမာ

ကျေးရွာအုပ်စု - ကြက်တူရွေး

ရက်စွဲ - ၃၀/၅/၂၀၁၉

ကျေးရွာ - ကမား

Δ အမျိုးသမီး များသည် သူတို့ အားလပ်ချိန်တွင် ယဏ်း ဖြစ်နေကြပါသည်။

Δ ကား၊ လယ်ထွန်းစက် များကို အမျိုးသား အများစု အသုံးပြုကြပြီး ၎င်းတို့ ကိုလည်း ပြုပြင်ထိန်းသိမ်း ကြပါသည်။

Δ သိုင်ကယ်၊ ရေတွင်း၊ လမ်း၊ တံတား၊ စာသင်ကျောင်းကို အမျိုးသား၊ အမျိုးသမီး အတူတူ အသုံးပြုကြပြီး အမျိုးသားများက ပိုမိုနားလည်သောကြောင့် ပြုပြင်ထိန်း သိမ်းကြပါသည်။

ပါဝင်ဆွေးနွေးသူ - ကျား (၁၆) ဦး  
မ (၂၀) ဦး



၆။ အဖွဲ့အစည်းချိတ်ဆက်မှုပြပုံ (Venn Diagram)





အသွင်အပြင်ချိတ်ဆက်မှုပြ ဗင်းပုံစံ

မြို့နယ် - လှိုင်ဘွဲ့  
ရက်စွဲ - ၃၀.၅.၂၀၁၉

ကျေးရွာအုပ်စု - ကြက်တူရွေး  
ကျေးရွာ - ကမား



ပါဝင်ဆွေးနွေးသူ - ကျား ( ၁၉ ) ဦး၊ မ ( ၂၀ ) ဦး

<ဒုတိယ နှစ်စက်ဝန်း>

အဖွဲ့အစည်း ချိတ်ဆက် ဖွဲ့စည်းရေး  
(ဆွေးနွေးခြင်း နှင့် ဆန်းစစ်ခြင်း)

မျိုးနွယ် - နှစ်ပတ်  
ကြီးစွဲ - ၃၀၅၀၂၀၂၉

ကျေးဇူးတင်စွာ - ကြွယ်ဝမှုရေး  
ကျေးဇူး - ကမား

- Δ ကျောင်းကော်ပတီသည် ကျေးဇူးတင်စွာနှင့် ကောင်း၊ နှစ်ပတ်ကျောင်းတွင် နည်း  
ကောင်း ပညာရေး အတွက် ချိတ်ဆက် ဆောင်ရွက်ကြပါသည်။
- Δ နှစ်ပတ်ချုပ်ရေး အဖွဲ့သည် ကျေးဇူးတင်စွာ အဖွဲ့အစည်းများ၊ ကျေးဇူးတင်စွာ ပြုပြင်  
အဖွဲ့အစည်းများ ပါ ဖျက်ချိတ်ဆက် ဆက်ဆောင်ရွက် ပေးပါသည်။
- Δ ရုပ်မိရုပ်မိ နှင့် ရှေ့ပက အဖွဲ့သည် ကျေးဇူးတင်စွာ သာဓက၊ နာရေးတွင် အဓိက  
ဦးဆောင်ပြီး ဆောင်ရွက်ကြပါသည်။

ပါဝင်ဆွေးနွေးသူ - ကျား (၁၈)ဦး  
မ (၂၀)ဦး

၇။ ကော်မတီဝင်များရွေးချယ်ခြင်းနှင့် ကျေးရွာဖွံ့ဖြိုးရေးအစီအစဉ် ဆောင်ရွက်မှုမှတ်တမ်း

ကျေးရွာစီမံခန့်ခွဲမှုအဖွဲ့

ကျေးရွာ \_\_\_\_\_ ကမား \_\_\_\_\_ ကျေးရွာအုပ်စု \_\_\_\_\_ ဗြိတိန်တရားရုံး

စဉ်	အမည်	ရာထူး / တာဝန်	ဖုန်းနံပါတ်
၁	ဦးစောကဗျာလှိုင်	ကျေးရွာစီမံခန့်ခွဲရေးအထောက်အကူပြုဌာနမှူး	၀၉၇၆၀၄၉၈၃၆၆
၂	ဒေါ်နော်တေး	ကျေးရွာစီမံခန့်ခွဲရေးအထောက်အကူပြုဌာနမှူး	
၃	ဦးစောညွန့်	ယပ်ယူရေးဆောင်ရွက်မှု	
၄	ဒေါ်နော်အိန္ဒြေ	ယပ်ယူရေးဆောင်ရွက်မှု	
၅	ဦးမင်္ဂလာ	ရုပ်ငန်းကန့်သတ်ပြုပြင်ထိန်းသိမ်းခြင်းဆောင်ရွက်မှု	
၆	ဒေါ်နော်ကတောစား	ရုပ်ငန်းကန့်သတ်ပြုပြင်ထိန်းသိမ်းခြင်းဆောင်ရွက်မှု	
၇	ဦးဒီထိုးဝေ	စောင့်ကြည့်ကြီးကြပ်ရေးဆောင်ရွက်မှု	
၈	ဒေါ်မေတ္တာသိန်း	စောင့်ကြည့်ကြီးကြပ်ရေးဆောင်ရွက်မှု	
၉	စောသာဝါး	ကျေးရွာစာရင်းကိုင်	၀၉၇၇၅၆၈၉၅၆၂
၁၀	ဦးဗိုလ်ကာဝေါ	ကျေးရွာစေတနာ့ဝန်ထမ်း	
၁၁	ဒေါ်မိုးတောဘဲ	ကျေးရွာစေတနာ့ဝန်ထမ်း	
၁၂	ဦးပေါ်ဇော်	ဝေဖန်အကြံပြုချက်ပေးစာရင်းကိုင်	
၁၃	ဒေါ်နော်ဂေါ်ပဲ	ဝေဖန်အကြံပြုချက်ပေးစာရင်းကိုင်	







၈။ ကျေးရွာအချက်အလက်များ(PC 1)

ပုံစံ - ၈ - ၁ ကျေးရွာအခြေခံအချက်အလက်များ (Form PC 1)

လမ်းညွှန်ချက်၊ ကျေးရွာတစ်ရွာသို့ ပထမဆုံးမိတ်ဆက်ခရီးသွားရောက်သောအခါ လူထုစည်းရုံးရေးမှူးသည် ကျေးရွာခေါင်းဆောင်များအားကျေးရွာအချက်အလက်များကိုပေတ္တာရပ်ခံ၍ တောင်းခံရသည်။ ဤအချက်အလက်များကိုစီမံကိန်းမိတ်ဆက်အစည်းဝေးမတိုင်မီတောင်းခံရမည်။ စီမံကိန်းမိတ်ဆက်အစည်းဝေးတွင် လူထုစည်းရုံးရေးမှူးသည် ဤအချက်အလက်များအား စစ်ဆေးပြီး မှန်ကန်အောင်ပြုလုပ်ရမည်။ ပြီးနောက်တွင် လူထုစည်းရုံးရေးမှူးမှ သတင်းအချက်အလက်ထံသို့ Tablets မှ တဆင့် ဖြည့်သွင်းရမည်။

ကျေးရွာခေါင်းဆောင် အမည် ဦး ကဗျာလုံး	ကျေးရွာခေါင်းဆောင်၏ ဖုန်းနံပါတ် ၀၉၇၆၀ ၄၉၈၃၆၆	လူထုစည်းရုံးရေးမှူး၏အမည် ဦး ဦး ဦး ဦး
ပြည်နယ်တိုင်းဒေသကြီး ကရင်	မြို့နယ် ပျဉ်းဘွဲ	ကျေးရွာအုပ်စု ကြက်တူရွေး
		ကျေးရွာ ကမား

က။ လူဦးရေ

လူမျိုးစု	အိမ်ထောင်စုအရေအတွက်	ကိုးကွယ်သည့်ဘာသာ	အိမ်ထောင်စုအရေအတွက်
လူမျိုးစု (၁) - မြင်းကရင်	၁၆	ဘာသာ(၁) - မုန့်	၃၆
လူမျိုးစု (၂) - စင်ကာကရင်	၂၀	ဘာသာ(၂) -	
လူမျိုးစု (၃) -		ဘာသာ(၃) -	
လူမျိုးစုရော -		ဘာသာရော -	
အခြား			
အရေအတွက်			
မသန်စွမ်းသူများ	-		
သက်ကြီးရွယ်အိုများ (၆၅ နှစ် နှင့် အထက်)	၁၀ ဦး		
စစ်ဘေးရှောင်			

	အမျိုးသား(အရေအတွက်)	အမျိုးသမီး(အရေအတွက်)	စုစုပေါင်းအရေအတွက်
လူဦးရေ			
လူမျိုးစု (၁)- <del>ယိုးဒယား</del>	၅၄ ဦး	၅၇ ဦး	၁၁၁ ဦး
လူမျိုးစု (၂)- <del>အင်္ဂလိပ်</del>	၇၀ ဦး	၇၂ ဦး	၁၄၂ ဦး
လူမျိုးစု (၃)------			
အခြား			
အိမ်ထောင်ဦးစီး	၂၉ ဦး	၇ ဦး	၃၆

(ခ) အခြေခံအဆောက်အအုံ အသုံးအဆောင်များ

စာသင်ကျောင်း	အမှတ် ခြံစံပါ	ကျန်းမာရေး	အမှတ် ခပ်ပါ	ဘာသာရေးအဆောက် အအုံများ	အမှတ် ခြံစံပါ
အထက်တန်းကျောင်း	<input type="checkbox"/>	ဆေးရုံ	<input type="checkbox"/>	စေတီ	<input type="checkbox"/>
အလယ်တန်းကျောင်း	<input type="checkbox"/>	ကျန်းမာရေးဌာန	<input type="checkbox"/>	ဘုန်းကြီးကျောင်း	<input type="checkbox"/>
မူလတန်းကျောင်း	<input checked="" type="checkbox"/>	ကျန်းမာရေးဌာနခွဲ	<input type="checkbox"/>	ဟိန္ဒူဘုရားကျောင်း	<input type="checkbox"/>
မူကြိုကျောင်း	<input type="checkbox"/>	ဆေးပေးခန်း	<input type="checkbox"/>	ခရစ်ယာန်ကျောင်း	<input type="checkbox"/>
အခြား	<input type="checkbox"/>	အခြား	<input type="checkbox"/>	ဗလီ	<input type="checkbox"/>
				အခြား	<input type="checkbox"/>
မှတ်ချက်		မှတ်ချက်		မှတ်ချက်	

(ဂ) ကျွမ်းကျင်သူများမှတ်တမ်း (ကျေးရွာတွင်နေထိုင်သော သို့မဟုတ် တခြားရွာမှလာရောက်သောကျွမ်းကျင်သူများ)

(၁) စာသင်ကျောင်း			(၂) ကျန်းမာရေး			(၃) လက်မှုပညာရှင်		
	ရွာတွင်နေထိုင်သူ	အခြားရွာမှလာသူ		ရွာတွင်နေထိုင်သူ	အခြားရွာမှလာသူ		ရွာတွင်နေထိုင်သူ	အခြားမှလာသူ
မူလတန်းပြဆရာ/မ	<input type="checkbox"/>	<input checked="" type="checkbox"/>	ဆရာဝန်	<input type="checkbox"/>	<input type="checkbox"/>	လက်သမား	<input type="checkbox"/>	<input type="checkbox"/>
အထက်တန်းပြဆရာ/မ	<input type="checkbox"/>	<input type="checkbox"/>	လက်ထောက်ကျန်းမာရေးမှူး	<input type="checkbox"/>	<input type="checkbox"/>	ပန်းရုံ	<input type="checkbox"/>	<input type="checkbox"/>
အလယ်တန်းပြဆရာ/မ	<input type="checkbox"/>	<input type="checkbox"/>	အမျိုးသမီးကျန်းမာရေးဆရာမ	<input type="checkbox"/>	<input type="checkbox"/>	လျှပ်စစ်ကျွမ်းကျင်၊ မီးသမား	<input type="checkbox"/>	<input type="checkbox"/>
မူကြိုဆရာ/မ	<input type="checkbox"/>	<input type="checkbox"/>	သားဖွားဆရာမ	<input type="checkbox"/>	<input type="checkbox"/>	ရေပိုက်သွယ်သူ	<input type="checkbox"/>	<input type="checkbox"/>
အခြား	<input type="checkbox"/>	<input type="checkbox"/>	ပြည်သူ့ကျန်းမာရေးလုပ်သား	<input type="checkbox"/>	<input type="checkbox"/>	စက်ပြင်ဆရာ	<input type="checkbox"/>	<input type="checkbox"/>
မှတ်ချက်			မှတ်ချက်			မှတ်ချက်		

(ဃ) ကျေးရွာသို့ ရောက်ရှိနိုင်သည့်လမ်းအခြေအနေ / ကျေးရွာတစ်ရွာသည် ၎င်း၏ကျေးရွာအုပ်စုနှင့် ဆက်သွယ်ထားသောလမ်းအခြေအနေ (အောက်ပါတို့ကိုဝိုင်းပါ)

ကျောက်ကြမ်းလမ်း: ကတ္တရာလမ်း      ကွန်ကရစ်လမ်း      မော်တော်ဆိုင်ကယ်လမ်း  
 ကျောက်ခင်းလမ်း: မြေသားလမ်း      လူသွားလမ်း      အခြား \_\_\_\_\_

(င) ကျေးရွာဖွံ့ဖြိုးမှုစီမံချက်

ပိုင်းပါ

(၁) လူထုဗဟိုပြုစီမံကိန်းမစတင်မှီ ဤကျေးရွာတွင်ကျေးရွာဖွံ့ဖြိုးမှု ရှိပါသည် / မရှိပါ / မသိပါ

စီမံချက်ရှိခဲ့ပါသလား?

(၂) ရှိခဲ့ပါလျှင် ဤစီမံချက်ကို မည်သည့် ခုနှစ်တွင်ပြင်ဆင်ခဲ့ပါသနည်း? နှစ်- 2015 / မသိပါ

(၃) ဤစီမံချက်ကို မြို့နယ်မှအတည်ပြုခဲ့ပါသလား? ပြုခဲ့ပါသည် / မပြုခဲ့ပါ / မသိပါ



(စ) ခရီးအကွာအဝေး

(၁) ဤကျေးရွာ၏ဗဟိုမှ၎င်းကျေးရွာအုပ်စု၏ဗဟိုအထိခရီးမိုင်မည်မျှကွာဝေးသနည်း? မိုင်-၄.၅/မသိပါ

(၂) ဤကျေးရွာမှ ၎င်းကျေးရွာအုပ်စုဗဟိုအထိသွားလာရာတွင်ကြာမြင့်သည့်အချိန်။

ခြောက်သွေ့ရာသီတွင်ကြာချိန်- ၁နာရီ - ထော်လာဂျီ/မော်တော်ဆိုင်ကယ်/ခြေလျင်/လား/မော်တော်ဘုတ်/  
အခြား -----

မိုးရာသီတွင်ကြာချိန်- ၁နာရီ - ထော်လာဂျီ/မော်တော်ဆိုင်ကယ်/ခြေလျင်/လား/မော်တော်ဘုတ်/  
အခြား -----

(ဆ) ပတ်ဝန်းကျင်ဆိုင်ရာသဘာဝဘေးအန္တရာယ်

ဤကျေးရွာတွင်ကြေးခြင်းကဲ့သို့ သဘာဝဘေးအန္တရာယ်ကျရောက်ဖူးခြင်း ရှိပါသလား။

မရှိပါ  ရှိပါသည် ရှိလျှင်ဖော်ပြပါ-----

(ဇ) ကျေးရွာတွင် ဖွဲ့စည်းထားသော အဖွဲ့အစည်းများ

လူထုဗဟိုပြုစီမံကိန်းမတိုင်မီ ဤကျေးရွာတွင် ကျေးရွာဖွံ့ဖြိုးရေးအတွက် အစိုးရ(သို့)ရွာသားများကိုယ်တိုင်(သို့) စီမံကိန်းတစ်ခုခုမှ ဖွဲ့စည်းထားသည့် အဖွဲ့အစည်းများရှိပါသလား။

(၁) -----

(၂) -----

(ဈ) အထွေထွေအုပ်ချုပ်ရေး ဦးစီးဌာန (GAD) မှ မှတ်တမ်းတင်ထားခြင်း

ဤကျေးရွာသည် အထွေထွေအုပ်ချုပ်ရေး ဦးစီးဌာန (GAD) မှ မှတ်တမ်းတင်ထားမှု ရှိပါသလား။

မရှိပါ  ရှိပါသည်

ကျေးရွာခေါင်းဆောင်

အမည် ဦးကျော်စွာ

လက်မှတ် [Signature] နေ့စွဲ ၁၇.၅.၂၀၁၉

လူထုစည်းရုံးရေးမှူး

အမည် ဒေါ်ခင်စု

လက်မှတ် [Signature] နေ့စွဲ ၁၇.၅.၂၀၁၉



**၉။ စီမံကိန်းစက်ဝန်းအချိန်ဇယား(PC 2)**

ပုံစံ - ၈-၂ - စီမံကိန်းစက်ဝန်းအချိန်ဇယား (PC 2)

လုပ်ငန်းအမျိုးအမည်: သက်ဆိုင်ရာလူထုစည်းရုံးရေးမှူး/လက်ထောက်နည်းဥပဒေမှူးများမှ စီမံကိန်းစက်ဝန်းအချိန်ဇယားတင်ပြခြင်း၊ ကျေးရွာအုပ်စုအတွက် ဝန်ထမ်းချိမ်းညှိရေးအဖွဲ့အစည်း

စည်းရုံးရေးမှူး/လက်ထောက်နည်းဥပဒေမှူးဝန်ထမ်း အမည် - **၂၄ ဦး၊ ၂၆ ဦး (CF) ၊ ၆၀၀၀၇၂၃၂၅ (CF)**

စက်ဝန်းအမျိုးအမည်:  စက်ဝန်း(၁)  စက်ဝန်း(၂)  စက်ဝန်း(၃)  စက်ဝန်း(၄)

စက်ဝန်းအမျိုးအမည်: **၃၀.၅.၂၀၁၉**

ပြည်နယ်/ခရိုင်: **ကရင်**၊ မြို့နယ်: **ပျဉ်းမာဲ**၊ ကျေးရွာအုပ်စု: **ဗြဲကတူစုရွာ**၊ ကျေးရွာ: **ကရင်**

စီမံကိန်းအဆင့်စက်ဝန်းအမျိုးအမည်များ	စက်ဝန်း		အမည်အစားတွင်တက်ရောက်သူအရေအတွက်					
	စတင်သည့် ဇန.	ပြီးဆုံးသည့် ဇန.	အမျိုးသား အရေအတွက်	အမျိုးသမီး အရေအတွက်	အိမ်ထောင်စုအရေအတွက်	လူမျိုးစုတက်ရောက်သူ အရေအတွက်နှင့် လူမျိုးစုအမည်	အိမ်ထောင်စုအရေအတွက်	အိမ်ထောင်စု %
၁။ ကျေးရွာစီမံကိန်း စီမံကိန်းအစည်းအဝေး			၁၉	၂၀	၃၉	ဗူး(၁၀)၊ ကော(၂၆)	၃၉	၁၀၀%
၂။ ကျေးရွာဖွံ့ဖြိုးရေး စီမံကိန်းရေးဆွဲခြင်း အစည်းအဝေး			၁၆	၂၀	၃၆	ဗူး(၁၀)၊ ကော(၂၆)	၃၆	၁၀၀%
၃။ ကျေးရွာအုပ်စု လုပ်ငန်းဆုံးဖြတ်ချက်ချသည့်အစည်းအဝေး						၁		
၄။ မြို့နယ်အဆင့်စီမံကိန်းရေးဆွဲရေးနှင့်အကောင်အထောင်အစည်းဖော်ရေးကော်မတီ၏			မရှိ	မရှိ	မရှိ	မရှိ		



၁၀။ ကျေးရွာဖွံ့ဖြိုးရေးဦးစားပေးအစီအစဉ် (PC 3)

၁။ လူထုစီမံကိန်း၏ လာမည့် (၄) နှစ်အတွက် အကျုံးမဝင်သော ဦးစားပေး ဖွံ့ဖြိုးတိုးတက်မှု လုပ်ငန်း အစီအစဉ်များအားဖော်ပြပါ။

ဦးစားပေး အဆင့် သတ်မှတ်ချက်	ကျေးရွာအတွက် ဦးစားပေး ဖွံ့ဖြိုးတိုးတက်မှု လုပ်ငန်းစဉ်များ	အဆိုပြုသူ(အမျိုးသား/အမျိုးသမီး/အမျိုးသား+အမျိုးသမီး)	အခန်းကဏ္ဍ	ခန့်မှန်း ကုန်ကျစရိတ်	အကျိုးခံစားခွင့်ရှိသူ ခန့်မှန်းခြေ အရေအတွက်		
					ကျား	မ	ပေါင်း
၁	မြို့နယ်အကျယ်တဝင့်ရှိ စတင်ဆောက်လုပ်ရေး	အမျိုးသား၊ အမျိုးသမီး	ပညာရေး	324 သိန်း	၁၂၄	၁၂၉	၂၅၃
၂	ကျေးရွာအတွက် အကျိုးအမြတ် ရရှိစေရန်အတွက် အစားအသုံးဆောင်မှု	အမျိုးသား၊ အမျိုးသမီး	လမ်း/တံတား	400 သိန်း	၁၂၄	၁၂၉	၂၅၃
၃	စီမံအစားအသုံးပြုရေးအတွက် (၂၃ ဦး ၄၀၀၀)	အမျိုးသား + အမျိုးသမီး	ကျေးရွာအတွက်	450 သိန်း	၁၂၄	၁၂၉	၂၅၃
၄	ကျေးရွာအတွက် အကျိုးအမြတ် ရရှိစေရန်အတွက်	အမျိုးသား၊ အမျိုးသမီး	လမ်း/တံတား	317 သိန်း	၁၂၄	၁၂၉	၂၅၃
၅							
၆							

၂။ လူထုစီမံကိန်း၏ လာမည့် (၄) နှစ်အတွက် အကျုံးမဝင်သော ဦးစားပေး ဖွံ့ဖြိုးတိုးတက်မှု လုပ်ငန်း အစီအစဉ်များအားဖော်ပြပါ။

အဆင့်	ကျေးရွာအတွက် ဦးစားပေး ဖွံ့ဖြိုးတိုးတက်မှု လုပ်ငန်းစဉ်များ	အဆိုပြုသူ (အမျိုးသား/အမျိုးသမီး/အမျိုးသား+အမျိုးသမီး)	အခန်းကဏ္ဍ
၁	ပျံ့နှံ့စားသုံးရေး	အမျိုးသား	ကျန်းမာရေး
၂			
၃			
၄			
၅			

ခေါင်းဆောင်၊ ကျေးရွာစီမံကိန်းအထောက်အကူပြုကော်မတီမှအတည်ပြုသည်။

အမည် ဦးကျော်ကျော် လက်မှတ် [လက်မှတ်] နေ့စွဲ ၂၀.၅.၂၀၂၃



ကမာဏ်း  
ဗြဟ္မစင်္ကြံ

၂၀၁၅.၂.၂၀  
စာသင်ကျောင်း

ပထမ အကြိမ်နှင့် ဒုတိယအကြိမ် ဂေဟစွာ  
အသုံးအဝင်

ဆွေးနွေးချက်နှင့် ဆုံးဖြတ်ချက်

တက်ရောက်လာသူများအား PC-11 ကောက်ယူပါသည်။ နံနက်  
(၇.၀၀) နာရီတွင် အစည်းအဝေး အား စတင်ပြုလုပ်ပြီး ယူထုစည်းစဉ်း  
များနှင့် လက်ထောက်ကန်စဉ်း ပညာများ ပြောဆိုပြီး မှတ်တမ်း  
ပထမဦးစွာ အသုံးအဝင် ပြုလုပ်ခြင်း၊ ဝေါဟာရများကို ယူထု  
စည်းစဉ်းဖြင့် မှတ်တမ်းတင် ပြုပါသည်။

စီမံကိန်းဖော်စာများ၊ ဝေဖန်အကြံပြုစာနှင့် ယူထုစည်းစဉ်း  
များအား အပြန်အလှန် မေးမြန်းခြင်းဖြင့် ဂေဟစွာယူထုအား လိုအပ်ပါသည်  
များစွာ ပြုလုပ်ခြင်းဖြင့် ဂေဟစွာပညာ၊ စီမံကိန်းစာတမ်းနှင့်  
ကော်မတီဝင်များ၊ ဝေါဟာရစာတမ်းများကို လက်ထောက်ကန်စဉ်း ပညာများ  
မှ ဂေဟစွာယူထုအား အပြန်အလှန် မေးမြန်း ဖြေဆိုကြပြီး ယူထုစည်းစဉ်း  
ကို ပြုလုပ်ခြင်းဖြင့် ဂေဟစွာပညာဖြင့် ဂေဟစွာစာတမ်းနှင့် ယူထုစည်းစဉ်း  
ယခင် နှစ်အတွင်းပင် ပိုမို ကျယ်ပြန့် ဖြစ်ကြောင်း သိရှိကြပါသည်။





၁၂။ ကဏ္ဍအလိုက်ဦးစားပေးဖွံ့ဖြိုးရေးလုပ်ငန်းစဉ်များ

ဒီဇို	စဉ်	လုပ်ငန်းအမျိုးအစား	အဆိုပြုသူ (အမှန်ဖြစ်ရန်)			ခုနှစ်	ထောက်ပံ့မည့်အဖွဲ့အစည်း (သို့) ဌာန	မှတ်ချက်
			ကျား	မ	ကျား+မ			
အခြေခံအဆောက်အအုံကဏ္ဍ (လမ်း/တံတား/ရေရရှိရေး/မီးလင်းရေး)	၁	ရွာချင်းဆက်ချောင်း ကူးကွန်ကရစ်တံ တားပြုပြင်ခြင်း			✓	၂၀၂၀	CDD&DRD	
	၂	စိမ့်စမ်းရေသွယ် တန်းခြင်း			✓	၂၀၂၁	CDD&DRD	
	၃	ရွာခြင်းဆက်ကံမြေ သားလမ်းခင်းခြင်း			✓	၂၀၂၂	CDD&DRD	
	၄							
	၅							
လူမှုစီးပွားရေးကဏ္ဍ (ပညာရေး/ကျန်းမာရေးနှင့်ဆိုင်သော အဆောက်အအုံများနှင့် အခြားလိုအပ်ချက်များ)	၁	မူလွန်ကျောင်း ဆောင်သစ်တည် ဆောက်ခြင်း			✓	၂၀၁၉	CDD&DRD	
	၂	လူနာတင်ကား	✓			၂၀၂၂	ကျန်းမာရေးဌာန	
	၃							
	၄							
	၅							
သက်မွေးဝမ်းကြောင်းကဏ္ဍ (စိုက်ပျိုးရေး၊ မွေးမြူရေးနှင့်ဆိုင်သော အဆောက်အအုံများနှင့် အခြားလိုအပ်ချက်များ)	၁							
	၂							
	၃							
	၄							
	၅							
သဘာဝဘေးအန္တရာယ် လျော့ပါးရေး ကဏ္ဍ	၁							
	၂							
	၃							
	၄							
	၅							
အခြားကဏ္ဍ (ဌာနဆိုင်ရာများသို့ လွှဲပြောင်းနိုင်ခြင်းနှင့် အကောင်အထည်ဖော်ဆောင် ရွက်ပေးနိုင်ခြင်းမရှိသော လုပ်ငန်းများ)	၁							
	၂							
	၃							
	၄							
	၅							

