

ပြည်ထောင်စု သမ္မတ မြန်မာနိုင်ငံတော်အစိုးရ  
စိုက်ပျိုးရေး၊ မွေးမြူရေးနှင့် ဆည်မြောင်းဝန်ကြီးဌာန  
ကျေးလက်ဒေသဖွံ့ဖြိုးတိုးတက်ရေးဦးစီးဌာန  
ဘီးလင်းမြို့နယ်



## National Community Driven Development Project

### လူထုဗဟိုပြုစီမံကိန်း



ကျေးရွာဖွံ့ဖြိုးရေးအစီအစဉ်  
Village Development Plan (VDP)  
ဘီးလင်း မြို့နယ်

၂၀၁၉ ခုနှစ်

ကြိုးဝိုင်းကျေးရွာအုပ်စု

နို့ကနဲကျေးရွာ

မာတိကာ

စဉ်	အကြောင်းအရာ	စာမျက်နှာ
၁။	မာတိကာ	၁
၂။	ဘီးလင်းမြို့နယ်မြေပုံ	၂
၃။	ကျေးရွာအုပ်စုမြေပုံ	၃
၄။	ကျေးရွာအခြေခံအချက်အလက်များနှင့် ကျေးရွာသမိုင်းကြောင်း	၄-၆
၅။	လူထုပူးပေါင်းပါဝင်သော လူမှုဆန်းစစ်ခြင်းနှင့် အကဲဖြတ်ခြင်း လုပ်ငန်းစဉ် ( PSA/PRA ) အကျဉ်ချုပ်ဇယား	၇
၆။	(က)လူမှုရေး အရင်းအမြစ်ပြုပြင်မှုနှင့် သုံးသပ်ချက် ( ခ )။ဥစ္စာဓန ကြွယ်ဝမှု အဆင့်အတန်း သတ်မှတ်ခြင်းနှင့် အသက်မွေးဝမ်း ကျောင်း ပြဇယားနှင့် သုံးသပ်ချက်များ	၈-၁၀ ၁၁-၁၃
	ဂ။အရင်းအမြစ် ပိုင်ဆိုင်မှု သုံးသပ်ခြင်း	၁၄-၁၅
	ဃ။ ရာသီခွင်ပြ ပြက္ခဒိန်နှင့် သုံးသပ်ခြင်း	၁၆-၁၈
	င။ပင့်ကူအိမ်သုံးသပ်ခြင်း	၁၉-၂၁
	စ။ဗင်းကာချပ်	၂၂-၂၄
	ဆ။အမျိုးသား/အမျိုးသမီး အခက်အခဲများ	၂၅
	ဇ။ကျေးရွာမျှော်မှန်းချက်(အမျိုးသား/အမျိုးသမီး)	၂၆
	ဈ။ဦးစားပေးလုပ်ငန်းများ	၂၇-၂၉
၇။	ကော်မတီဝင်များရွေးချယ်ခြင်းနှင့်ကျေးရွာဖွံ့ဖြိုးရေးအစီအစဉ်ဆောင်ရွက်မှုမှတ်တမ်း ခါတ်ပုံများ	၃၀
၈။	ကော်မတီဝင်များစာရင်း	၃၁
၉။	ကျေးရွာ အချက်အလက်ပုံစံ(၁)	၃၂-၄၃
၁၀။	စီမံကိန်း အချိန်စက်ဝန်းအချိန်ဇယား(ပုံစံ ၂)	၄၄-၄၉
၁၁။	ကျေးရွာဖွံ့ဖြိုးရေးဦးစားပေးအစီအစဉ်(ပုံစံ ၃)	၅၀-၅၉
၁၂။	အစည်းအဝေးမှတ်တမ်းများ	၆၀-၆၁
၁၃။	ကဏ္ဍအလိုက် အခက်အခဲမှတ်တမ်း	၆၂

# ဘီးလင်းမြို့နယ် အခြေပြမြေပုံ



# ကျေးရွာအုပ်စုပြမြေပုံ

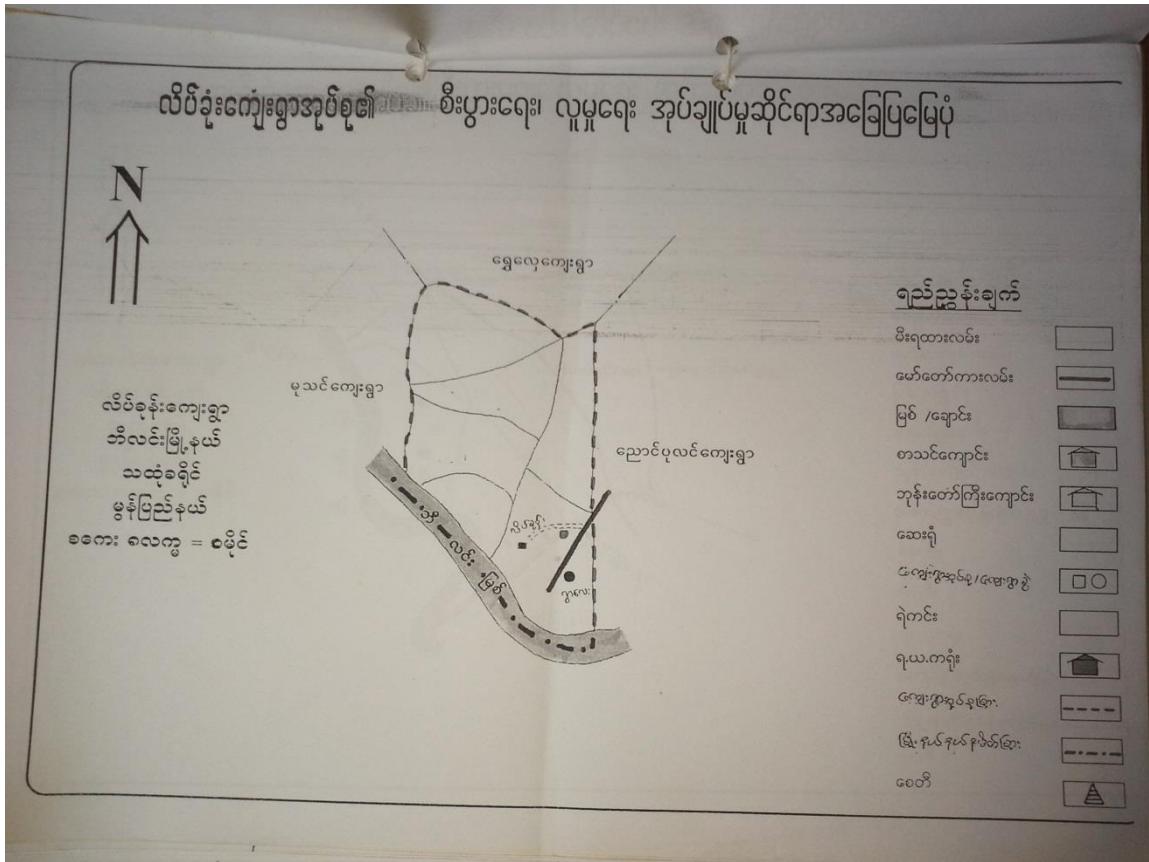

အုပ်စုတွင်ပါဝင်သော ကျေးရွာများမှာ

၁။ ကြိုးပိုင်း

၂။ ဘောဇော်ဒီး

၃။ နို့ကနဲ

ကျေးရွာအတွင်းရှိစုစုပေါင်းအိမ်ထောင်စုနှင့် လူဦးရေ

အိမ်ထောင်စု	ကျား	မ	စုစုပေါင်း
၁၄၃	၄၃၃	၄၂၀	၈၅၃

လူမျိုးစု/လူမျိုးစုအိမ်ထောင်စု

အမျိုးအစား	အိမ်ထောင်စု	ကျား	မ	စုစုပေါင်း
ဗမာ				
ကရင်	၁၄၃	၄၃၃	၄၂၀	၈၅၃
ပအိုဝ်				
လူမျိုးရော				

ထိခိုက်လွယ်အိမ်ထောင်စု

ထိခိုက်လွယ်အုပ်စု	အိမ်ထောင်စု	ကျား	မ	စုစုပေါင်း
သက်ကြီးရွယ်အို				၁၉
အမျိုးသမီးဦးဆောင်	၁၇			၁၇
မသန်စွမ်း				၃
မြေယာမဲ့				

ကျေးရွာရှိအခြေခံအဆောက်အအုံများ

ပညာရေး	ခြံစိပါ	ကျန်းမာရေး	ခြံစိပါ	ဘာသာရေး	ခြံစိပါ
အထက်တန်းကျောင်း		ဆေးရုံ		ဘုရား/စေတီ	✓
အလယ်တန်းကျောင်း		ကျန်းမာရေးဌာန		ဘုန်းကြီးကျောင်း	✓
မူလတန်းကျောင်း	✓	ကျန်းမာရေးဌာနခွဲ	✓	ဟိန္ဒူဘုရားကျောင်း	

မူကြိုကျောင်း	✓	ဆေးခန်း		ခရစ်ယာန်ဘုရားကျောင်း	
အခြား		အခြား		ဗလီ	
မှတ်ချက်		မှတ်ချက်		မှတ်ချက်	

**အဓိကစီးပွားရေးလုပ်ငန်းများ**

စိုက်ပျိုးရေး	မွေးမြူရေး	အသေးစားစီးပွားရေးလုပ်ငန်းများ	အခြား
လယ်၊ဆောင်းသီးနှံ	ကြက်၊နွား	အသေးစား ကုန်စုံဆိုင်	ကြံစိုက်ပျိုးရေး

**ကျေးရွာအတွင်းအဓိကပိုင်ဆိုင်မှုများ**

ကျေးရွာပိုင်ဆိုင်မှုများ	စိုက်ပျိုးရေး	စားကျက်မြေ	သစ်တောမြေ	သဲ/ကျောက်ရရှိမှု	ရေတွင်း / ရေကန်	စက်ရေတွင်း
အရေအတွက်	၁၆	၄	၅		၅၀	

**ကျေးရွာအတွင်းအခြားပိုင်ဆိုင်မှုများ**

ကျေးရွာပိုင်ဆိုင်မှုများ	ရေတင်စက်	ထွန်	ထယ်	ကျွဲ	နွား	အခြား
အရေအတွက်	၆	၁၀	၁၂	၂၀	၃၀	

**အခြားကျေးရွာရှိအသုံးပြုနိုင်သော အရင်းအမြစ်/ အချက်အလက်များ**

အရင်းအမြစ်	ဆေးခန်း	မူလတန်းကျောင်း	ဈေး	ကျွမ်းကျင်လုပ်သား	လုပ်သား	မြေတူးစက်	လမ်းကြိုတံစက်
အရေအတွက်		၁		၄	၆		

'ကျေးဇူး သမိုင်း ရေးကြောင်း'

ကျေးဇူး - ဦးကနဲ

မြို့နယ် - ဘီးလင်း

ခရိုင် - ကြီးဝိုင်း

ရက်စွဲ - ၂၈. ၁၀. ၂၀၂၀

ဖွဲ့ဆိုပေးရန် ၊ ဘီးလင်းမြို့နယ် ၊ ကြီးဝိုင်းကျေးဇူးခရိုင် ၊  
ဦးကနဲ ကျေးဇူးသည် ၊ ကုန်ဆင်းရင်း သား အများစု ရှေ့ဆောင်ပြီး ဇနီး  
ဘာသာကို ကျိုးကွယ်ကြသည်။ ၊ ယခင်က ဆွဲ ကြီးဝိုင်း ကျေးဇူး ခရိုင် ၊  
ကြီးဝိုင်းကျေးဇူး နှင့်သာ အိုးကြီးကျောင်း ဂြိုဟောကြောင့် ဆိုအိုးကြီး  
ကျောင်း၌သာ ကျောင်းတက်ရသည်။

ဦးကနဲ ကျေးဇူးသည် K. N. U အဖွဲ့အစည်းများ ၏  
အဓိက ဆိုင်းချုပ် ဖြစ်ခဲ့ဖူးပါသည်။ ၊ K. N. U အဖွဲ့ချုပ်နှင့် နီးစပ်  
ကျေးဇူး ယပ်ဝေး ဖြစ်ပါသည်။ ၊ စစ်စကား ၊ စစ်အင်အားကို ယှဉ်အား  
ကြိမ်ကြိမ် ဝိဇ္ဇာ ဝဲ ရှိသည်။

ပညာရေးဗဟိုဌာန ၊ ယခင်က ဆွဲ ကြီးဝိုင်း ကျေးဇူး ခရိုင် ၊  
ကြီးဝိုင်း ကျေးဇူး နှင့် ပညာပေး ဝဲ ရှိသည်။ ၊ စာပေ ကျောင်းဆောင်များ  
သည် နေပြင် စစ်စကား စစ်အင်အား ဝဲ ကျောင်းများ ယှဉ်အား  
၂၀၁၄ ခုနှစ်တွင် နယ်မြေခြမ်း ချွမ်း ဝဲ ပြီး ကျေးဇူး ယပ်ဝေး  
ယှဉ် ၊ ဖွဲ့ မြို့ကို တက်လာ ဝဲ ရှိသည်။ ၊ စားဝတ် ရှေ့အတွက် စီးပွား  
ရေး ယှဉ်အားများ ကို ယှဉ် ၊ ယှဉ်အား ဝဲ ရှိသည်။

ပညာပေး ယှဉ် ကျေးဇူး ယပ်ဝေး သည် ပညာရေး ၊ ဘာသာရေး  
ပွား ၊ ဖွဲ့ မြို့ကို တက်လာ သည် အပြင် ကျေးဇူး ဖွဲ့ မြို့ရေး ယှဉ်အား  
များ ကို ယှဉ် ၊ ယှဉ်အား ဝဲ ရှိသည်။

# ၅။ လူမှုဆန်းစစ်ခြင်းနှင့်အကဲဖြတ်ခြင်းလုပ်ငန်းစဉ်(PSA/PRA)အကျဉ်းချုပ်ဇယား

လူထုပူးပေါင်းပါဝင်သော လူမှုဆန်းစစ်ခြင်းနှင့် အကဲဖြတ်ခြင်းလုပ်ငန်းစဉ် (PSA/PRA)  
အကျဉ်းချုပ်ဇယား

စဉ်	အကြောင်းအရာ	ရက်စွဲ	ဦးတည်အုပ်စု	တက်ရောက်သူ			အဓိကဆွေးနွေးချက်များ
				ကျား	မ	ပေါင်း	
၁	လူမှုစီးပွားအဆင့်သတ်မှတ်ခြင်း (Wealth Ranking)	၂၈.၁၀.၂၀၁၈	ချမ်းသာ၊ အလယ်အလတ်၊ နွမ်းပါး၊ အလွန်နွမ်းပါးအုပ်စုများ	၃၈	၃၇	၇၅	ကျေးရွာလူမှုစီးပွားအုပ်စုများခွဲခြားသတ်မှတ်နိုင်ရေးအတွက် အခြေခံစံနှုန်းများ သတ်မှတ်ခြင်း၊ ကျေးရွာသားများနှင့် အများသဘောတူခွဲခြားသတ်မှတ်ခြင်း
၂	ရာသီခွင်ပြပြက္ခဒိန် (Seasonal Calendar)	၂၈.၁၀.၂၀၁၈	ကော်မတီဝင် အမျိုးသမီး၊ အမျိုးသားများ	၃၈	၃၇	၇၅	ရာသီဥတု၊ စိုက်ပျိုးသီးနှံများ၊ လယ်ယာလုပ်ငန်းများ၊ နေ့စားလုပ်ငန်းများ၊ မွေးမြူရေးလုပ်ငန်းများ၊ ဝမ်းစာဖူလုံမှုနှင့် ငွေတော်များ
၃	ကျေးရွာလူမှုရေးပြ သယံဇာတ မြေပုံ (Social map / resource map)	၂၈.၁၀.၂၀၁၈	ရပ်မိရပ်ဖကော်မတီဝင်များ	၃၈	၃၇	၇၅	အိမ်အမျိုးအစားများ၊ အခြေခံအဆောက်အအုံများ၊ လမ်းပန်းဆက်သွယ်ရေးအခြေအနေ၊ လယ်ယာမြေများ၊ မြစ်ချောင်းများ၊ ရေတွင်း၊ ရေကန်များ၊ သစ်တောများ
၄	ပြဿနာသစ်ပင် (Problem tree)		အမျိုးသားများ၊ ကော်မတီဝင်များ				ဆွေးနွေးထားသော အခြေခံအဆောက်အအုံများ၊ အသက်မွေးဝမ်းကျောင်းလုပ်ငန်းများ နှင့် ပညာရေး၊ ကျန်းမာရေး
၅	ပြဿနာသစ်ပင် (Problem tree)		အမျိုးသမီးများ				ဆွေးနွေးထားသော အခြေခံအဆောက်အအုံများ၊ အသက်မွေးဝမ်းကျောင်းလုပ်ငန်းများ
၆	ကျေးရွာ၏(၄)နှစ် စာဦးစားပေးအစီအစဉ်ပြဇယား	၂၈.၁၀.၂၀၁၈	အမျိုးသားအုပ်စု၊ အမျိုးသမီးအုပ်စု၊ လူငယ်အုပ်စု၊ ရပ်မိရပ်ဖအုပ်စု	၃၈	၃၇	၇၅	အကျိုးပြုပြီးရေး၊ အကျိုးခံစားခွင့်နှင့် အဓိကလိုအပ်ချက်များအပေါ် မူတည်၍ ဆုံးဖြတ်သည်။
၇	အဖွဲ့အစည်းချိတ်ဆက်ပုံ (Venn Diagram)	၂၈.၁၀.၂၀၁၈		၃၈	၃၇	၇၅	ကျေးရွာအတွင်းရှိ အဖွဲ့အစည်းများမည်သည့်အတွက်မည်သည့်အဖွဲ့အစည်းများ ချိတ်ဆက်လုပ်ကိုင်မှု
၈	ပင့်ကူအိမ်ကွန်ယက် (Spider Web)	၂၈.၁၀.၂၀၁၈	အမျိုးသားများနှင့် အမျိုးသမီးများ	၃၈	၃၇	၇၅	အမျိုးသားများနှင့် အမျိုးသမီးများတန်းတူအခွင့်အရေးများရရှိမှုနှင့် မရရှိသည့် အကြောင်းအရင်းများ
၉	ပြဿနာအခွင့်အရေး၊ လက်ရှိအခြေအနေနှင့် ပြောင်းလဲမှုညွှန်းကိန်းများ		ကျေးရွာလူထု				ပြဿနာအခွင့်အရေး၊ လက်ရှိအခြေအနေကို သိရှိနိုင်ရန်နှင့် ပြောင်းလဲမှု ညွှန်းကိန်းများ



(က) လူမှုရေးအရင်းအမြစ်ပြုမေပုံ

‘လူမှုစုရုံး အရင်းအမြစ်ပြု မေပုံ’

ဝဏ္ဏ - ဦးကရဲ  
 ဆွတ်စု - ကျီးပိုင်

မြို့နယ် - ဘူးမင်း  
 ရက်စွဲ - ၂၈.၁၀.၂၀၁၈

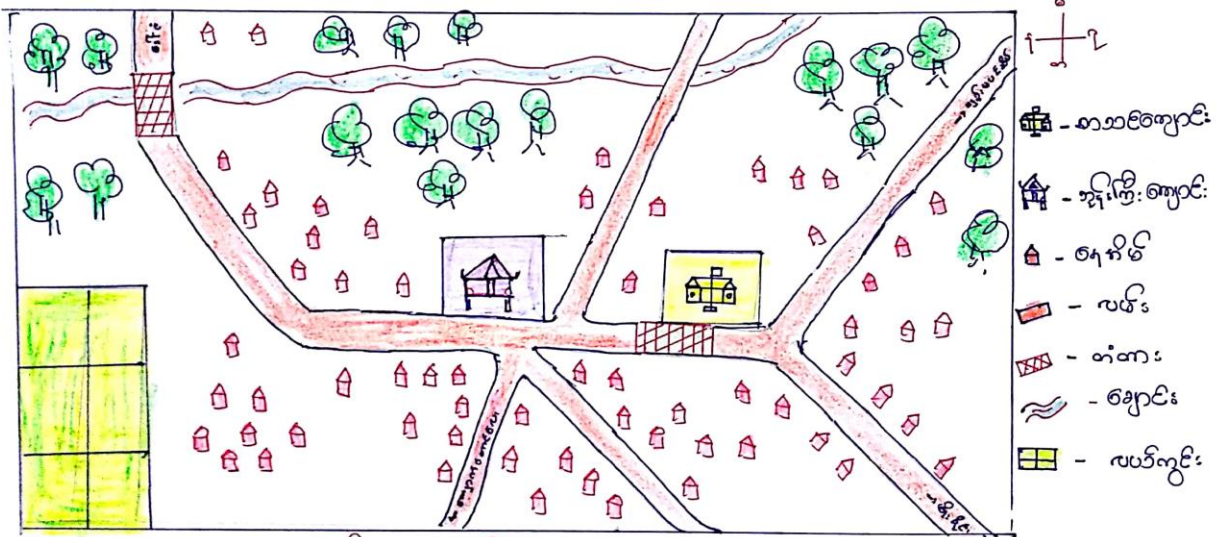

ပိတောက်ရွေးဖွဲ့သူ - ကျား (၃၈) ခု၊ (၂၆) (၃၇) ခု  
 ခုဆွဲဆိုင် - ၂၅ ခု

ဦးကောင်ရွေးဖွဲ့သူ - ဦးအောင်အောင်  
 ဖုန်းအမ်းတင်သူ - ဦးမျိုးဖွင့်

က။လူမှုရေးအရင်းအမြစ်ပြုပြင်ဆောင်ရွက်ရေးနှင့် သုံးသပ်ချက်

‘လူမှုရေး အရင်းအမြစ်ပြုပြင်ဆောင်ရွက်ရေး ဝန်ထမ်းချက်’

ကျေးဇူး - ဦးကနဲ

မြို့နယ် - ဘီးလင်း

အုပ်စု - ခြံပင်ခြင်း

ရက်စွဲ - ၂၀.၁၀.၂၀၁၉

ဗွန်ပြည်နယ် . ဘီးလင်းမြို့နယ် . ခြံပင်ခြင်း ကျေးဇူး အုပ်စု ၊  
ဦးကနဲ ကျေးဇူးတွင် အိမ်ထောင်စု ( ၁၄၃ ) စု ဂြိုဟ်ပါသည်။ ကရင်  
လူမျိုး များသာ ရှိနေကြပါသည်။ အရင်းအမြစ်အားဖြင့် လယ်ယာ  
ဝယ်စက် ၊ ဒြပ်ရုပ်ခြင်းဖြင့် အသက်မွေးဝမ်းကြောင်း ပြုကြပါသည်။

အထဲဒီမိုကရေစီ ကျောင်းတစ်ကျောင်း ဂြိုဟ်ပြီး ကျေးဇူး  
ကျောင်းဆရာကျောင်းသားများ ထက်ရှေ့ကတည်းကပါသည်။ စာတင်ကျောင်း  
မှာမူ ပြင်ပအဖွဲ့အစည်းမှ များစွာ စောင့်ရှောက်ပေးပြီး ဆေး  
ဆေး ကျောင်းပေး ပြုပြင်ပါသည်။

ဦးကနဲ ကျေးဇူးသည် လယ် ၊ ဒြပ် ရုပ်ရင်း ရုပ်ခြင်းဖြင့် အ  
သက်မွေးဝမ်းကြောင်းလုပ်ငန်း ဝေးရာသို့တွင် စိတ်ပျော် ဖြစ်ပါ။ ဆိုကြောင့်  
ဝေးရာသို့တွင် ကျွမ်းကျင် အလုပ် လုပ်နိုင်ကြပါသည်။

ဗုဒ္ဓဘာသာကို အများဆုံး ကိုးကွယ်ကြပြီး အုပ်စုတစ်ခုသာ  
သာဓကွယ်သူ အနည်း ယော် ဂြိုဟ်ပါသည်။ ဤအရပ်တွင် ဘုန်း  
ကြီးကျောင်း တစ်ကျောင်း ဂြိုဟ်ပြီး ဤကောင်ဘက်ရှိ ကျောင်း ကမ်းအနီးတွင်  
အုပ်စုတစ်ကျောင်း ရှိပါသည်။

လမ်းပန်ဆက်သွယ်ရေး ခက်ခဲရာသာ ကျေးဇူးယော်ပေးဖြစ်ပါသည်။  
ဧကရာဇ်တွင် ဆွားလာရ လွယ်ကူသော်လည်း မိုးရာသီတွင် ခြေလျင်  
ဖြင့်သာ သွားလာရပါသည်။

ရေအရင်းအမြစ်များကို တွင်းရေများဖြင့် ဂျှိပ်ပြီး ထောက်ခံပံ့  
ရေအတွက် အဆင်ပြေ ခေ့ခွင့်။

လူမှုရေး အရင်းအမြစ်ဖြစ်ဖြင့် ဘဏ္ဍာဝန်ဆောင်မှုအရ ဦးစား  
ကျေးဇူးတင်ပေးရမည့် အခန်းကဏ္ဍများကို အထူးအလေးထား  
ဖြစ်ပြီး ကျန်းမာရေးအတွက် စားဝတ်ဆီ၊ များ မရှိပါ။  
ဆိုးဝါးစွာ ကျေးဇူးတင်ပြီး ဖြစ်ပြီးလျှင် များ ရေးဆွဲရာတွင် ဤခေါ်  
အစီအစဉ် လိုအပ်ချက်များကို ထည့်သွင်း ရေးဆွဲနိုင်ပါသည်။

ခ။ ဥစ္စာနေကြွယ်ဝမှု အဆင့်အတန်း သတ်မှတ်ခြင်းနှင့် အသက်မွေးဝမ်းကျောင်းပြုဇယား

ဥစ္စာနေ ကြွယ်ဝမှု အဆင့်အတန်းသတ်မှတ်ခြင်းနှင့်  
အသက်မွေးဝမ်းကျောင်းပြုဇယား

ကျေးရွာ - ခိုကန်  
ကျေးရွာအုပ်စု - ကြိုးပိုင်

မြို့နယ် - ဘီးလင်း  
ရက်စွဲ - ၂၈. ၁၀. ၂၀၁၈

အမျိုးအစား	ပိုင်ဆိုင်မှု	အသက်မွေးဝမ်းကျောင်း	အိမ်ထောင်စု	%
ပြေလည်သော မိသားစု	လွှာကုန်၊ ငွေ၊ ငွေ၊ ငွေကြေး၊ ငွေ စာရင်း၊ ငွေ၊ ငွေ	ငွေ၊ ငွေ၊ ငွေ၊ ငွေ၊ ငွေ၊ ငွေ	၁၅	၁၀.၄၉
အသင့်အတင့် ပြေလည်သော မိသားစု	ငွေ၊ ငွေ၊ ငွေ၊ ငွေ၊ ငွေ၊ ငွေ	ငွေ	၂၅	၁၇.၄၈
မပြေလည်သော မိသားစု	ငွေ၊ ငွေ၊ ငွေ၊ ငွေ၊ ငွေ၊ ငွေ	ငွေ၊ ငွေ၊ ငွေ	၅၃	၃၇.၀၆
နွမ်းပါးသော မိသားစု	ငွေ၊ ငွေ၊ ငွေ၊ ငွေ၊ ငွေ၊ ငွေ	ငွေ၊ ငွေ၊ ငွေ ( ငွေ၊ ငွေ၊ ငွေ )	၅၀	၃၄.၉၇

ပါဝင်ဆွေးနွေးသူ = ကျား (၄၈) ဦး၊ မ (၃၇) ဦး

စုစုပေါင်း = ၈၅ ဦး

ဦးဆောင်ဆွေးနွေးသူ = ဦးအောင်အောင်

မှတ်တမ်းတင်သူ = ဦးမျိုးလွင်

# ခ။ ဥစ္စာနေကြွယ်ဝမှု အဆင့်အတန်းသတ်မှတ်ခြင်းနှင့်အသက်မွေးဝမ်းကျောင်းပြုလောင်း

## သုံးသပ်ချက်

‘ဥစ္စာနေကြွယ်ဝမှု အဆင့်အတန်းသတ်မှတ်ခြင်းနှင့်အသက်မွေးဝမ်းကျောင်းပြုလောင်းခြင်း’

ကျေးဇူး - ဦးကနဲ

မြို့နယ် - ဘီးလင်း

အုပ်စု - ကြိုးပိုင်း

ရက်စွဲ - ၂၈.၁၀.၂၀၁၈

မွန်မြေညစ်နယ်၊ ဘီးလင်းမြို့နယ်၊ ကြိုးပိုင်းကျေးဇူးအုပ်စု၊ ဦးကနဲကျေးဇူးတွင် နေထိုင်သည့် အိမ်ထောင်စုမှာ (၁၄၃) ခုရှိပါသည်။ စေတနာ့ရှိ၊ ဂုဏ်၊ နှာ၊ အိမ်ကြီး၊ အိမ်ကောင်း၊ လယ် နှစ်ခြေစို၊ ပိုင်ဆိုင်သည့် အိမ်ထောင်စုမှာ မြေလှည့်စော အိမ်ထောင်စုများ ဖြစ်ပြီး အိမ်ထောင်စု (၁၅) ခုသာရှိပါသည်။ လယ်၊ ခြံ၊ ဆစ်ဆက် လှည့်လည်ခြင်းဖြင့် အသက်မွေးကြပါသည်။

အလုပ်အကိုင် အိမ်ထောင်စုမှာ လယ်၊ ဆိုဇာန်၊ ကျွဲ၊ နှာ၊ ပျဉ်ထောင်အိမ် အုပ်စုပေး ပိုင်ဆိုင်ကြပြီး လယ် လှည့်လည်ခြင်းဖြင့် အသက်မွေးဝမ်းကျောင်းပြုလုပ်သည့် အိမ်ထောင်စုမှာ (၂၅) ခုရှိပါသည်။

မမြေလှည့်စော စီးပွားစုများ၏ အစီအစဉ်မှာ ဝါးအိမ်၊ ပျဉ်အိမ်၊ လက်မိုး၊ ဆက်ဘီးဆက် စေးပိုင်ဆိုင်ကြပြီး တစ်နှစ်တစ်နှစ် လယ် များလှည့်စိုကြပါသည်။ ကြံ့ကျပ်ပေး လှည့်လည်ခြင်း နှစ်စု၊ ဓား အပူပေးအဖြစ် လှည့်လည်စော အိမ်ထောင်စုမှာ (၅၃) ခုရှိပါသည်။

အဖွဲ့ဝင်များ အိမ်ထောင်စုမှာ (၅၀) ခုလောက်ရှိပြီး ဖုန်တိုင် စွဲမရှိသည့် အဖွဲ့ ပိုင်ဆိုင်မှုမှာလည်း နိမ့် စေးများသာ ဖြစ်ကြသည်။

သို့ဖြစ်ပါ၍ ကျေးဇူးဖွဲ့ဖြိုးရေး အစီအစဉ်များ၊ ရေးဆွဲရာတွင် ဆင်းရဲဒုက္ခပေးသူများ၏ အားလပ်ချိန်၊ အဖွဲ့များ ကို ဆောင်ရွက်ပါ။

ခင်းစားပေးပြီး နင်ဆို့ခါ် ဘောင်းဆီဖွဲ့ဖွဲ့ပွင့် လိုအပ်ချက်များ  
ကို အပေးထား ဆောင်ရွက်ပေး ရေချင်ပါသည်။

၈။ အရင်းအမြစ်ပိုင်ဆိုင်မှုပြ ဇယား

အရင်းအမြစ်များသုံးစွဲမှု ပုံစံပြဇယား

ကျေးရွာ - ဦးကန်  
 ကျေးရွာအုပ်စု - ကြို့ငွေ ရွာ

မြို့နယ် - ဘီးလင်း  
 ရက်စွဲ - ၂၈. ၁၀. ၂၀၁၈

ကျား	မ	ကျား+မ
ခက်ပြင်ခြင်း စောာလုံးကွင်း ဘစ်ခက်	ခက်ချုပ်ခြင်း ကဆိုးပန်းဆိုးခြင်း	ဝယ်လုပ်ငန်း ခြံလုပ်ငန်း ဖွေးမြူးတူးလုပ်ငန်း ပာလုပ်ငန်း

အရင်းအမြစ်ထိန်းချုပ်မှု ပုံစံပြဇယား

ကျား	မ	ကျား+မ
ခက်ပြင်ခြင်း စောာလုံးကွင်း ဘစ်ခက်	ခက်ချုပ်ခြင်း ကဆိုးပန်းဆိုးခြင်း	ဝယ်လုပ်ငန်း ခြံလုပ်ငန်း ဖွေးမြူးတူးလုပ်ငန်း ပာလုပ်ငန်း

ပါဝင်ဆွေးနွေးသူ = ကျား (၇၈) ဦး၊ မ (၇၇) ဦး

စုစုပေါင်း = ၁၅၅ ဦး

ဦးဆောင်ဆွေးနွေးသူ = ဦးအောင်တောင်

မှတ်တမ်းတင်သူ = ဦးမျိုးလွင်

၈။အရင်းအမြစ်ပိုင်ဆိုင်မှုပြဇယား သုံးသပ်ချက်

‘အရင်းအမြစ်များသုံးစွဲမှုနှင့် ထိန်းချုပ်မှုပြဇယား’

သုံးသပ်ခြင်း

ကျေးဇူး - ဦးကနဲ

မြို့နယ်-ဘီးပင်း

အုပ်စု - ကြိုးပိုင်း

ရက်စွဲ-၂၈.၁၀.၂၀၁၈

ကြိုးပိုင်းကျေးဇူးအုပ်စု၊ ဦးကနဲ ကျေးဇူး၏ အရင်းအမြစ်သုံးစွဲမှုနှင့် ထိန်းချုပ်မှုပြဇယား သုံးသပ်ခြင်း အရ စက်ပြင်ခြင်း၊ စောထုံးကွင်း၊ ပတ်ဝန်းကျင်ကို အမျိုးသားများက သုံးစွဲကြပြီး၊ တက်ချင်ခြင်း၊ တစ်ဆင့်ပန်းဆိုင်ခြင်းကို အမျိုးသမီးများက သုံးစွဲကြသည်။

လုပ်ငန်း၊ ဖိလပ်၊ မွေးမြူရေးလုပ်ငန်းနှင့် ယာလုပ်ငန်းစသည်ကို အကျိုးရှိစွာ သုံးစွဲကြသည်။

အဆိုပါလုပ်ငန်းများကို နီးစပ်စွာ စောင့်ကြည့်ခြင်း၊ ဆုံးဖြတ်ချက်ချခြင်းနှင့် ထိန်းချုပ်ခြင်းတို့ကို အမျိုးသားများက လုပ်ကိုင်ကြသည်။

အမျိုးသမီးများ၏ အင်အားစွမ်းရည်နှင့် ဆုံးဖြတ်ပိုင်ခွင့်များကို ထပ်မံဆောင်ရွက်ခြင်းဖြင့် အမျိုးသမီးများသည် ဝန်ထုပ်အဖွဲ့အစည်း ဂုဏ်ပေါ်သည်။

အမျိုးသားများနှင့် အမျိုးသမီးများသည် အရင်းအမြစ်အပေါ် သုံးစွဲမှုနှင့် ထိန်းချုပ်မှုတွင် ဖိစီးခံရသည့် ဆင်နာဝေးနှင့် ကာသန်ကို စွဲစေကာ အသုံးပြုကြပါသည်။ ကျေးဇူးတွင် ဤသော အရင်းအမြစ်အများစုသည် အမျိုးသားနှင့် အမျိုးသမီးများက တန်းတူခွဲစိတ်မှု အသုံးပြုကြပါသည်။



# ဃ။ ရာသီခွင်ပြ ပြက္ခဒိန်

## ရာသီခွင်ပြဇယား

ကျေးရွာ - ဦးကုန်း

မြို့နယ် - ဘီလင်း

ကျေးရွာအုပ်စု - ကြေးမုံ

ရက်စွဲ - ၂၈.၁၀.၂၀၁၈

အကြောင်းအရာ	တန်ခူး	ကဆုန်	နယုန်	ဝါဆို	ဝါခေါင်	တော်သလင်း	သီတင်းကျွတ်	တန်ဆောင်မုန်း	နတ်တော်	ပြာသို	တပို့တွဲ	တပေါင်း
ရာသီဥတုအခြေအနေ												
စိုက်ပျိုးရေး	-	-	စပါးကျော်	ပဲ	ပဲ	ပဲ	ပဲ	ပဲ	ပဲ	ပဲ	ပဲ	ပဲ
မွေးမြူရေး	ကြက်	-	ဝဲ	ဝဲ	-	-	-	ကြက်	ဥ	ဥ	ဥ	-
ဝင်ငွေ	ကျွန်း	ကျွန်း	ကျွန်း	ကျွန်း	ကျွန်း	ကျွန်း	ကျွန်း	ကျွန်း	ကျွန်း	ကျွန်း	ကျွန်း	-
အလုပ်များသောကာလ	ကျွန်း	ကျွန်း	ကျွန်း	ကျွန်း	ကျွန်း	ကျွန်း	ကျွန်း	ကျွန်း	ကျွန်း	ကျွန်း	ကျွန်း	-
ကျန်းမာရေး	-	ကျွန်း	ကျွန်း	ကျွန်း	ကျွန်း	-	-	-	ကျွန်း	ကျွန်း	ကျွန်း	ကျွန်း
ပွဲတော်လ	ကျွန်း	ကျွန်း	-	ကျွန်း	-	-	ကျွန်း	ကျွန်း	-	ကျွန်း	-	-

ပါဝင်ဆွေးနွေးသူ - ကျား (၃၈) ဦး၊ မ (၃၇) ဦး

စုစုပေါင်း - ၇၅ ဦး

ဦးဆောင်ဆွေးနွေးသူ - ဦးအောင်အောင်

မှတ်တမ်းတင်သူ - ဦးမျိုးလွင်

ဃ။ ရာသီခွင်ပြ ပြက္ခဒိန် သုံးသပ်ချက်

‘ရာသီခွင်ပြ ဇယား သုံးသပ်ခြင်း’

ကျေးဇူး - ဦးကရဲ

မြို့ရပ် - အင်းစိမ်း

ဒုတိယ - ကြို့ပိုင်

ရက်စွဲ - ၂၈.၁၀.၂၀၁၈

ဦးကရဲကျေးဇူး၏ ရာသီခွင်အခြေအနေမှာ တစ်ပါး၊ တစ်ချို့၊ ကဆုန်လများသည် ပျဉ်းခြောက်ဆွဲသော ရာသီအချိန်အခါများဖြစ်ပြီး ရဟန်းတို့၏ ဝါဆိုလတွင် မြို့ရပ်၊ ရေပူပြီး မိုးတဖြုတ် ရေတစ်ဖြုတ် ဖြစ်နေပါသည်။ ဝါဆိုလတွင် ဝါခေါင်များသည် မိုးအပွန်များသော ကာလဖြစ်ပါသည်။ ဆက်သလမ်း၌ သီတင်းကွက်တွင် ရံဖန်ရံခါ မိုးရွာသွန်းကာ မိုးအနည်းငယ်ပါးလာပြီး ပွင့်လင်းရာသီဖြစ်သော တန်ဆောင်မုန်း၊ ရက်ဆက်၊ ဖြာသို့လများ၌ တစ်ဖန် ရွာများသည် ဆောင်းရာသီများဖြစ်ကြပါသည်။

ဦးကရဲကျေးဇူး၏ ရာသီခွင်မှာ တစ်ပါး၊ တစ်ချို့၊ ကဆုန်လများတွင် လယ်ကိုင်များ နည်းပြီး ရဟန်းတို့၏ စပါးစိုက်ပျိုးရေးကွက်ကြီးကိုင်ကြီးကိုင်များ ဖြင့် ဆောင်ရွက်ကြပါသည်။ ဝါဆိုလတွင် ဝါခေါင်လများတွင် စပါးစိုက်ပျိုးကြပါသည်။ ဆက်သလမ်း၌ သီတင်းကွက်လများတွင် ဝါဆိုလတွင် ရွာများ စိုက်ပျိုးပြီး တန်ဆောင်မုန်းလတွင် စပါးပွားရိုက်သိမ်းကြပါသည်။ ရက်ဆက်နှင့် ဖြာသို့လများတွင် ကြံများ စိုက်ပျိုးကြပါသည်။

စမ်းမြူးခြင်းလုပ်ငန်းများကိုလည်း အိမ်အတွက် တုတ်တပိုင်သာ စမ်းမြူးကြပါသည်။ လယ်လုပ်ငန်းကွက် ကျွဲ၊ ခွေးကိုသာ အိမ်ကားစမ်းမြူးကြပါသည်။

ဝေဖန်မှုမှာ တစ်ပါး၊ တစ်ချို့၊ ကဆုန်လတွင် ရာသီခွင် ဝါဆို၊ ဝါခေါင်၊ ဆက်သလမ်း၊ သီတင်းကွက်လများတွင် ဝေဖန်အသင့်အဆင့် ဖြစ်ပါသည်။ ပွင့်လင်းရာသီဖြစ်သော တန်ဆောင်မုန်း၊ ရက်ဆက်

ဖြာသိံ့၊ ရှင်တို့၊ ကျင့်စဉ်၊ ဝင်ရောက်ဖွဲ့၊ ဖြစ်ပေသည်။

ယဉ်ကျေးမှု၊ နေထိုင်ခြင်း၊ ဖြစ်ပေသည်။ နေထိုင်၊ ဝါဆို၊ ဝါခေါင်  
ကော်သလင်း၊ သီတင်းကျွတ်၊ တနင်္ဂနွေ၊ နတ်တော်၊ ဖြာသိံ့၊ ရှင်  
ကျင့်စဉ်၊ ကျင့်စဉ်၊ ကျင့်စဉ်၊ ကျင့်စဉ်၊ ကျင့်စဉ်။ ကျင့်စဉ်  
ကျင့်စဉ်၊ ကျင့်စဉ်၊ ကျင့်စဉ်၊ ကျင့်စဉ်၊ ကျင့်စဉ်။

မိုးဦးအစတွင် ရှာစေး၊ နေထိုင်၊ ကျင့်စဉ်၊ ကျင့်စဉ်၊ ကျင့်စဉ်၊ ကျင့်စဉ်၊ ကျင့်စဉ်၊ ကျင့်စဉ်၊ ကျင့်စဉ်၊ ကျင့်စဉ်၊ ကျင့်စဉ်။

ကုသိအလိုက်ဖွဲ့စက်ဖွဲ့စက်၊ ကျင့်စဉ်၊ ကျင့်စဉ်၊ ကျင့်စဉ်၊ ကျင့်စဉ်၊ ကျင့်စဉ်၊ ကျင့်စဉ်၊ ကျင့်စဉ်၊ ကျင့်စဉ်၊ ကျင့်စဉ်၊ ကျင့်စဉ်။

ဦးကရဲ၊ ကျင့်စဉ်၊ ကျင့်စဉ်၊ ကျင့်စဉ်၊ ကျင့်စဉ်၊ ကျင့်စဉ်၊ ကျင့်စဉ်၊ ကျင့်စဉ်၊ ကျင့်စဉ်၊ ကျင့်စဉ်၊ ကျင့်စဉ်။

# င။ ပင့်ကူအိမ်သုံးသပ်ခြင်း

## ပင့်ကူအိမ်သုံးသပ်ခြင်း

ကျေးရွာ - နှို. ၈၇၂  
 ကျေးရွာအုပ်စု - မြို့နယ်၊ ရွှေငါး

မြို့နယ် - ဘီ.ပေ.ငါး  
 ရက်စွဲ - ၂၈. ၁၀. ၂၀၁၈

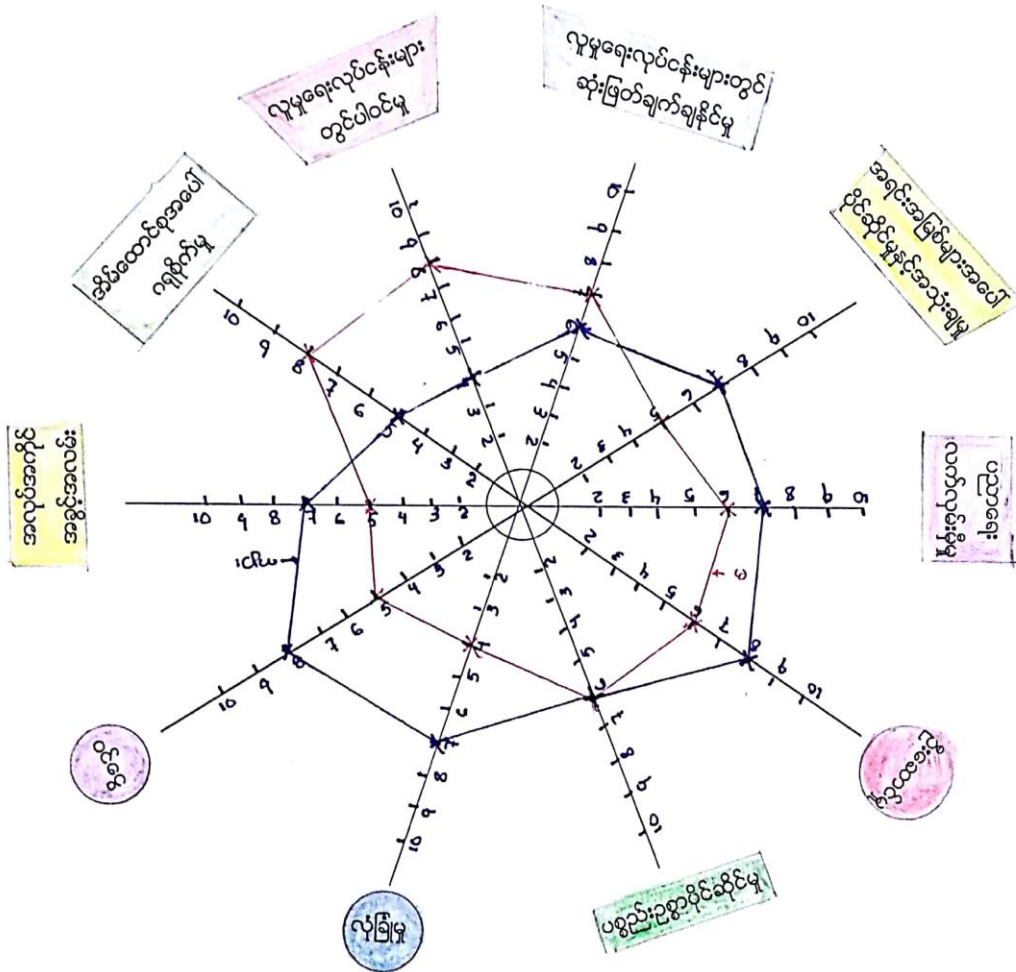

ပါဝင်ဆွေးနွေးသူ = ဣ. (၃၈)၊ မ. (၃၇)  
 စုစုပေါင်း = ၇၅ ဦး

ဦးဆောင်ဆွေးနွေးသူ = မြို့အောက်အောင်  
 မှတ်တမ်းတင်သူ = ဦးမျိုးစွယ်

၁။ ပင့်ကူအိမ်သုံးသပ်ခြင်း သုံးသပ်ချက်

‘ပင့်ကူအိမ် သုံးသပ်ခြင်း’

ကျေးဇူး - ဦးကနဲ

မြို့နယ် - ဘီးလင်း

အုပ်စု - ဩဇာပိုင်

ရက်စွဲ - ၂၈.၁၀.၂၀၁၈

ဗွန်ဖြူစင်နယ်၊ ဘီးလင်းမြို့နယ်၊ ဩဇာပိုင်ကျေးရွာအုပ်စု၊ ဦးကနဲ  
ကျေးဇူး တွင် အမျိုးသားများနှင့် အမျိုးသမီးများ၏ ပင့်ကူအိမ်သုံး  
သပ်ချက်ကို အာနိတ် (၁၀)ဆင့်ဖြင့် အကဲဖြတ် ဆန်းစစ်ခဲ့ပါသည်။

အလုပ်အကိုင် အခွင့်အလမ်းတွင် အမျိုးသားများသည် အင်အား  
အင်မရှိခံနိုင်မည့် အလုပ်အကိုင်များ၊ လုပ်ကိုင်နိုင်မည့် စာပိုင်းစာတိုင်း  
အမျိုးသမီးများထက် အခွင့်အလမ်း ပိုများပြီး အဆင့်တိုးမြှင့် အမျိုးသမီး  
များသည် အာနိတ် (၅)ဆင့်သာ ရှိပြီး အမျိုးသားများသည် အာနိတ် (၇)ဆင့်  
ရှိပါသည်။

အမျိုးသမီးများသည် အိမ်ထောင်စုအဖွဲ့ဝင် ဂရုစိုက်ရာတွင် အမျိုး  
သား များထက် မိသားစုအဖွဲ့ဝင် အာဝရိကျေပွန်ကြောင်း တွေ့ရှိရပါ  
သည်။ အမျိုးသမီးများသည် အာနိတ် (၈)ဆင့်တွင် ရှိပြီး အမျိုးသား  
များသည် အာနိတ် (၅)ဆင့်သာ ရှိပါသည်။

ကျေးဇူး၏ ဘာဝန်းကုဏ္ဍိယ၊ ယုဒ္ဓါဇာလုပ်ငန်း များတွင် အမျိုးသား  
များ သည် အာနိတ် (၄)ဆင့် သက်မှတ်ပြီး အမျိုးသမီးများသည်  
အာနိတ် (၈)ဆင့် သက်မှတ်ထားရာ အမျိုးသမီးများသည် ယုဒ္ဓါဇာ  
လုပ်ငန်းများတွင် လက်တွေ့မှာ ပါဝင် ဆောင်ရွက်သည်ကို တွေ့ရှိရပါသည်။

ယုဒ္ဓါဇာလုပ်ငန်းများအပေါ် ဆုံးဖြတ်ချက်ချနိုင်မည့်မှာ အမျိုးသား  
များသည် အမျိုးသမီးများထက် ယုဒ္ဓါဇာလုပ်ငန်း များ ဆုံးဖြတ်ချက်များ  
ချနိုင်မည့်မှာ အာနိတ် ယင်လျော့ကျနေကြောင်း တွေ့ရှိရပါသည်။



၈။ ဗင်းကားချပ်

အဖွဲ့အစည်းချိတ်ဆက်မှုပြဇယား

ကျေးရွာ - ဦးကနဲ  
 ကျေးရွာအုပ်စု - ကြိုးဝိုင်း

မြို့နယ် - ဘီးလင်း  
 ရက်စွဲ - ၂၈. ၁၀. ၂၀၁၈

စဉ်	ကျေးရွာအတွင်းရှိ အဖွဲ့အစည်းများ	စဉ်	ကျေးရွာပြင်ပရှိအဖွဲ့အစည်းများ
	ဘာရေး၊ မာရေး အဖွဲ့ ဂုဏ်ထိုက်အဖွဲ့ ဇယျိုအပျို အဖွဲ့ ကျောင်းကော်မတီအဖွဲ့ ဂုဏ်ထိုက် ဗွဲ့ K.N.U အဖွဲ့ ကျေးဇူးစီ၊ စောက်		အုပ်ချုပ်ရေးဗွဲ့ မြို့နယ်အထွေထွေ အုပ်ချုပ်ရေးဗွဲ့ K.N.U ဆက်ဆံရေး ဂုဏ်ထိုက် ကျေးလက်ဝေခံဖွဲ့၊ ဖွဲ့စည်းထုတ်ဝေရေး ဦးစီးဌာန မြို့နယ်ယူဆောင်ရေးဗွဲ့ အုပ်စု စီ၊ စောက်

ပါဝင်ဆွေးနွေးသူ = ကျား (၃၈) ဦး၊ မ (၃၇) ဦး  
 စုစုပေါင်း = ၇၅ ဦး

ဦးဆောင်ဆွေးနွေးသူ = ဦးအောင်အောင်  
 မှတ်တမ်းတင်သူ = ဦးမျိုးလွင်

အဖွဲ့အစည်းချိတ်ဆက်မှုပြဇယား

ကျေးရွာ - ဦးကရီ

မြို့နယ် - ဘီးလင်း

ကျေးရွာအုပ်စု - ဖြူပိုင်

ရက်စွဲ - ၂၈.၁၀.၂၀၁၈

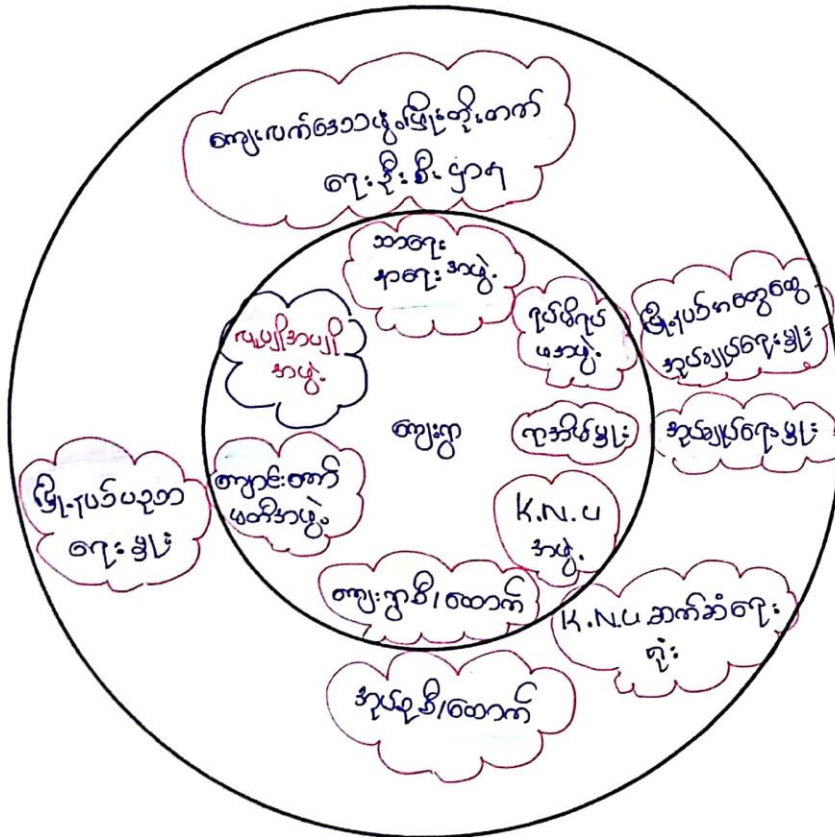

ပါဝင်ဆွေးနွေးသူ - ကျား (၃၈) ဦး၊ မ (၃၇) ဦး      ဦးဆောင်ဆွေးနွေးသူ - ဦးအောင်အောင်  
 စုစုပေါင်း - ၇၅ ဦး      မှတ်တမ်းတင်သူ - ဦးမျိုးလွင်



၈။ ဗင်းကားချပ် သုံးသပ်ချက်

‘အဖွဲ့အစည်း ချိတ်ဆက်မှုဖြေပေး ဆုံးသတ်ခြင်း’

ကျေးဇူး - ဦးကနဲ

မြို့ရယ် - ဘိုးလင်း

အုပ်စု - ခြံရံပိုင်း

ရက်စွဲ - ၂၈. ၁၀. ၂၀၁၈

ဦးကနဲ ကျေးဇူး၏ အဖွဲ့အစည်း ချိတ်ဆက်မှုဖြေပေးမှုမှာ ဘာရေး  
ရာရေးအဖွဲ့၊ ဂုဏ်မိဂုဏ်မအဖွဲ့၊ ဖူးပျိုအဖွဲ့အဖွဲ့၊ ကျောင်းတော်မက်မက်  
ကုန်မိမိ၊ K.N.U အဖွဲ့အစည်း၊ အုပ်ချုပ်ရေးမှူး၊ ကျေးဇူးစီ၊  
ဆောက်တော်မက်မက်များ၊ မြို့ရယ်အစုအဖွဲ့အဖွဲ့အဖွဲ့၊ K.N.U  
ဆက်ဆံရေးမှူးအဖွဲ့၊ ကျေးဇူးလက်ထဲဖွဲ့ဖြိုးတိုးတက်ရေး ဦးစီးဌာန၊ မြို့ရယ်  
ပညာရေးမှူး၊ အုပ်စုစီ၊ ထောက် ဆို့၊ ဖြစ်ကြသည်။

ဘာရေးရာရေးအဖွဲ့၊ ဂုဏ်မိဂုဏ်မ၊ ဖူးပျိုအဖွဲ့အဖွဲ့တို့သည်  
ဦးကနဲ ဘာရေးရာရေး ကိစ္စများကို စောင့်ရှောက်ကြသည်။

ကုန်မိမိသည် အုပ်ချုပ်ရေးမှူးနှင့် K.N.U အဖွဲ့အစည်း  
များ၏ အကူအညီဖြင့် ကျေးဇူး၏ ခံခြံရေးနှင့် ဖွဲ့ဖြိုးရေးအဖွဲ့ကို  
စောင့်ရှောက်ကြသည်။

ကျောင်းတော်မက်မက်သည် မြို့ရယ် ပညာရေးမှူးနှင့် ချိတ်ဆက်  
တာ ဦးကနဲ ပညာရေးအဖွဲ့ကို စောင့်ရှောက်ကြသည်။

ကျေးဇူးစီ၊ ဆောက်အဖွဲ့ဝင်များသည် အုပ်စုစီထောက်၊ ကျေး  
ဇူးလက်ထဲဖွဲ့ဖြိုးတိုးတက်ရေး ဦးစီးဌာနနှင့် ချိတ်ဆက်ကာ ကျေးဇူး၏  
အဖွဲ့အစည်းအဖွဲ့အစည်းများကို စောင့်ရှောက်ပေးပြီး  
(၄) နှစ်ခန့် ဖွဲ့ဖြိုးရေးအဖွဲ့အစည်းများကို ရေးဆွဲကြသည်။

၈၀။ အမျိုးသား/ အမျိုးသမီး အခက်အခဲများ

‘ ကျေးဇူးဒါ အခက်အခဲများ ’

ကျေးဇူး - ဦးကရီ

မြို့နယ် - ဘီးပင်း

အုပ်စု - ခြူးပိုင်း

ဂုဏ်စွဲ - ၂၈. ၁၀. ၂၀၁၈

( အမျိုးသား / အမျိုးသမီး )

▲ အလုပ်အကိုင်အခွင့်အလမ်း ရှားပါးစေရာကြောင့် ဝေဖန်မှုအခက်အခဲ။

▲ အသင်ကျောင်းဆောင် မဝင်ရောက်ဘဲ ကတေးများ ယုတ်ကျေးအခက်အခဲ။

▲ ကျွမ်းကျင်မှုမရှိခြင်းကြောင့် ဝင်ရောက်ရခဲအခက်အခဲ။

▲ ကျွမ်းကျင်မှုမရှိခြင်းကြောင့် ဝင်ရောက်ရခဲအခက်အခဲ။

▲ ကျွမ်းကျင်မှုမရှိခြင်းကြောင့် ဝင်ရောက်ရခဲအခက်အခဲ။

▲ များသောအားဖြင့် ဝင်ရောက်ရခဲအခက်အခဲ။

▲ ကျွမ်းကျင်မှုမရှိခြင်းကြောင့် ဝင်ရောက်ရခဲအခက်အခဲ။

၇။ ကျေးရွာမှော်မှန်းချက် (အမျိုးသား/ အမျိုးသမီး)

‘ကျေးရွာ၏ မှော်မှန်းချက်များ’

ကျေးရွာ - ဦးကနဲ

မြို့နယ် - ဘီးယင်း

အုပ်စု - မြိုးဝိုင်း

ရက်စွဲ - ၂၈. ၁၀. ၂၀၁၈

( အမျိုးသား / အမျိုးသမီး )

- ▲ မူလအရင်းအမြစ်ကျောင်းဆောင်ယူပေးရန်အတွက် ဂျင်နီယာပေး ကထာမူဝါဒ ပညာရေး ဖြင့်မားလာမည်။
- ▲ မူပိုင်ကျောင်းဒီဇိုင်းများ ဂျင်နီယာပေး ကျောင်းဝန်း ဖြင့်လာစေမည်။
- ▲ အလုပ်အကိုင် အဖွဲ့အစည်းများ ဖြစ်ပေါ်စေရန်အတွက် ဝင်ငွေတိုးပွားလာမည်။
- ▲ ကျေးရွာအထူး ကျန်းမာရေး ဆိုင်တက်ကောင်းမွန်လာမည်။
- ▲ ရွာတွင်းဆက်သွယ်ရေးကောင်းမွန်လာပြီး မိုးကုတ်တွင် လမ်းပန်းဆက်သွယ်ရေး ကောင်းမွန်လာမည်။
- ▲ ရွာတွင်းအခင်းအရာဝန်းမ ဂျင်နီယာပေး ဖွံ့ဖြိုးရေးဆုံးဖြတ်ရာတွင် ဖျော်ဖြေမှု ရရှိလာမည်။
- ▲ ရွာတွင်းဆက်သွယ်ရေးကောင်းမွန်လာပြီး မိုးကုတ်တွင် သွားလာရေး အဆင်ပြေလာစေမည်။

၅။ ဦးစားပေးလုပ်ငန်းများ

‘အကျိုးဝင်စေဘဲ ဦးစားပေးလုပ်ငန်းများ’

ကျေးဇူး - ဦးကျော်

မြို့နယ်-ဘီးလင်း

အုပ်စု - ကြို့ပိုင်း

ရက်စွဲ - ၂၈. ၁၀. ၂၀၁၈

(အကျိုးစား၊ အကျိုးစားမိ)

- ▲ ရွာတွင်းကွန်ကရစ် တံတား ဆောက်လုပ်ခြင်း
- ▲ မျှောက်ကျောင်းဆောင်သစ် ဆောက်လုပ်ခြင်း
- ▲ ရွာတွင်း ဆက် ဂရံလမ်း ခင်းခြင်း
- ▲ မျှောက်ကျောင်းခြံစိုက်စိုက် ဆောက်လုပ်ခြင်း
- ▲ ရွာလယ်ယူစုများစေ့ဆောင် ဆောက်လုပ်ခြင်း

‘အကျွန်ုပ်တို့၏ ဦးစားပေးလုပ်ငန်းများ’

ကျေးဇူး - ဦးကန့်

မြို့နယ် - ဘီးပင်း

အုပ်ချုပ် - ကြီးပိုင်

ရက်စွဲ - ၂၈. ၁၀. ၂၀၁၈

( အမျိုးသား )

▲ စက်ပြင် သင်တန်း

( အမျိုးသမီး )

▲ ကျန်းမာရေး အမြင်ဖွံ့့ သင်တန်း

▲ အပျင် သင်တန်း

‘ဖွံ့ဖြိုးရေး အစီအစဉ်များ’

ကျေးဇူး - ဦးကနဲ

မြို့နယ် - ဘီးလင်း

အုပ်စု - ကြိုးပိုင်း

ကူညီ - ၂၈.၁၀.၂၀၁၈

▲ ဣစ္စဉ်းကွန်ကရစ်တံကာ၊ ဆောက်လုပ်ခြင်း

▲ မုယတန်ကျောင်းဆောင်သစ် ဆောက်လုပ်ခြင်း

▲ ဣစ္စဉ်းဆက် ဂဝံပမ်း ခင်းခြင်း

▲ မုယတန်ကျောင်းခြံစည်းစိုက် ဆောက်လုပ်ခြင်း

▲ ဣယယ်ပုဆူနားဝေဆောင် ဆောက်လုပ်ခြင်း

၇။ ကော်မတီဝင်များရွေးချယ်ခြင်းနှင့် ကျေးရွာ ဖွံ့ဖြိုးရေး အစီအစဉ် ဆောင်ရွက်မှုမှတ်တမ်းခါတ်ပုံများ



၈။ ကော်မတီဝင်များစာရင်း

ကျေးရွာစီမံကိန်းအထောက်အကူပြုကော်မတီ

ကျေးရွာ - ဦးကန်  
 ကျေးရွာအုပ်စု - ခြံဦးပိုင်

မြို့နယ် - ဘီးလင်း  
 ရက်စွဲ - ၂၈. ၁၀. ၂၀၁၈

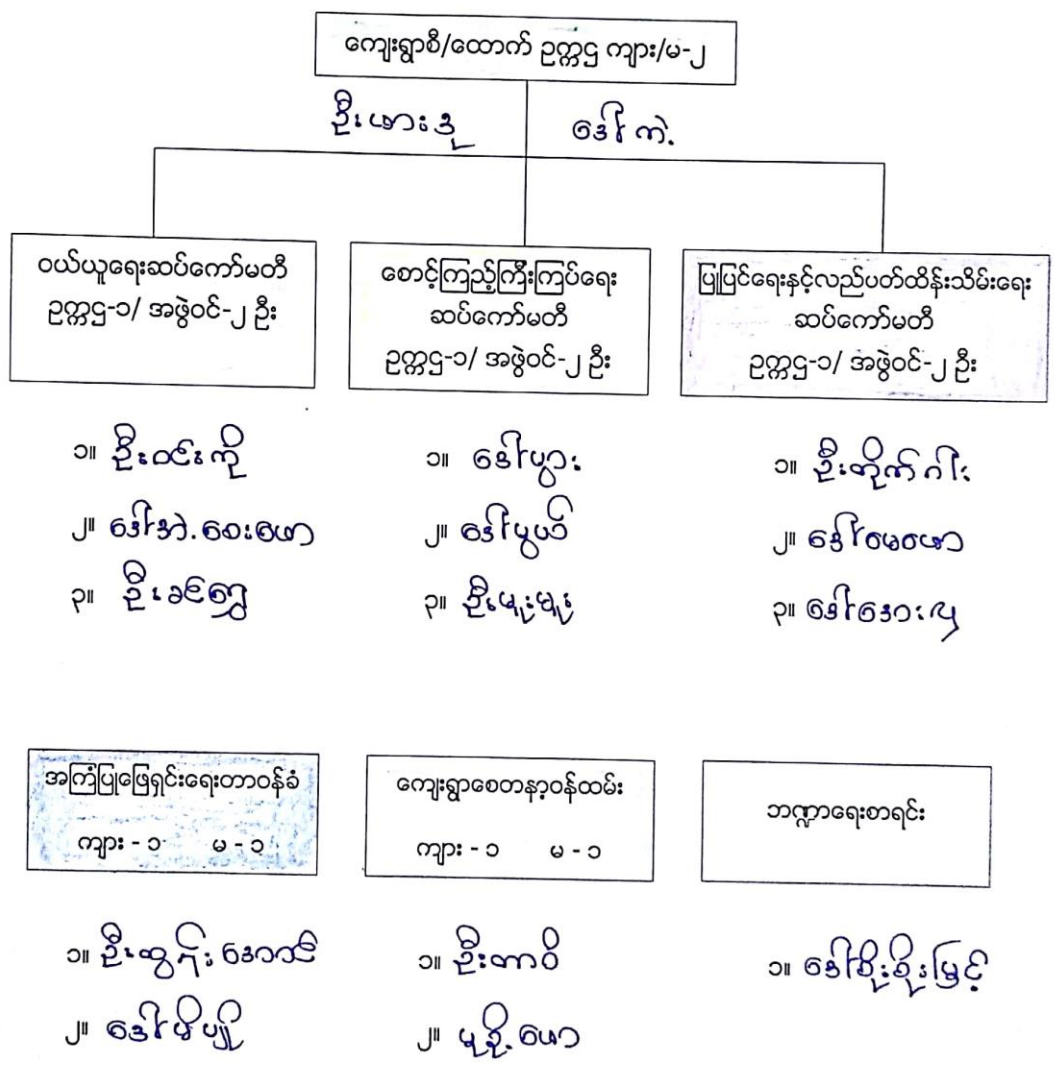



# ၉။ ကျေးရွာအချက်အလက်ပုံစံ (၁)



ပ။ ၁။ ၂။ (၁)။ ၂။ ၁။ ၂။ ၁။ ၂။

လူထုဝေဟင်္ဂါပြုစီမံကိန်း၊ စီမံကိန်းလက်စွဲ

ပုံစံ ၁-၁ ကျေးရွာအခြေခံအချက်အလက်များ (Form PC 1)

လယ်ညွှန်ချက်/ ကျေးရွာတစ်ရွာသို့ ပထမဆုံး မိတ်ဆက်ခရီးသွားရောက်သောအခါ လူထုစည်းရုံးရေးမှူးသည် ကျေးရွာခေါင်းဆောင်များအားကျေးရွာအချက်အလက်များကိုပေတ္တာရပ်ခံ၍တောင်းခံရသည်။ ဤအချက်အလက်များကိုစီမံကိန်းမိတ်ဆက်အစည်းဝေးမတိုင်မီတောင်းခံရမည်။ စီမံကိန်းမိတ်ဆက်အစည်းဝေးတွင် လူထုစည်းရုံးရေးမှူးသည် ဤအချက်အလက်များအားစစ်ဆေးပြီးမှန်ကန်အောင်ပြုလုပ်ရမည်။ ပြီးနောက်တွင် လူထုစည်းရုံးရေးမှူးမှ သတင်းအချက်အလက်ထံသို့ Tablets မှတစ်ဆင့်ဖြည့်သွင်းရမည်။

ကျေးရွာအုပ်ချုပ်ရေးမှူးအမည် <b>ဦးစံအောင်ဝင်း</b>	ကျေးရွာအုပ်ချုပ်ရေးမှူး ၏ဖုန်းနံပါတ်	လူထုစည်းရုံးရေးမှူး၏အမည် <b>ဦးစံအောင်</b>
ပြည်နယ်တိုင်းဒေသကြီး <b>ပွဲ</b>	မြို့နယ် <b>ဘီးပင်</b>	ကျေးရွာအုပ်စု <b>ကျေးရွာ</b>

က. လူဦးရေ

လူမျိုးစု	အိမ်ထောင်စုအရေအတွက်	ကိုးကွယ်သည့်ဘာသာ	အိမ်ထောင်စုအရေအတွက်
လူမျိုးစု (၁) <b>ကျေး</b>	<b>၂၀၀</b>	ဘာသာ(၁) <b>ဗုဒ္ဓ</b>	<b>၁၉၆၆</b>
လူမျိုးစု (၂) <b>ကျေး</b>		ဘာသာ(၂) <b>ဗုဒ္ဓ</b>	<b>၄</b>
လူမျိုးစု (၃) <b>ကျေး</b>		ဘာသာ(၃) <b>ကျေး</b>	

လူဦးရေ	အမျိုးသား(အရေအတွက်)	အမျိုးသမီး(အရေအတွက်)
လူဦးရေ	<b>၅၀၀</b>	<b>၆၅၀</b>
အိမ်ထောင်ဦးစီး	<b>၂၅၀</b>	<b>၃၀၀</b>

(ခ) လက်လှမ်းမီအသုံးပြုနိုင်သည့်အဆောက်အဦများ

စာသင်ကျောင်း	အမှတ် ခြံမပါ	ကျန်းမာရေး	အမှတ် ခြံမပါ	ဘာသာရေးအဆောက်အဦ	အမှတ် ခြံမပါ
အထက်တန်းကျောင်း	<input type="checkbox"/>	ဆေးရုံ	<input type="checkbox"/>	စေတီ	<input type="checkbox"/>
အလယ်တန်းကျောင်း	<input type="checkbox"/>	ကျန်းမာရေးဌာန	<input type="checkbox"/>	တုန်းကြီးကျောင်း	<input type="checkbox"/>
မူလတန်းကျောင်း	<input checked="" type="checkbox"/>	ကျန်းမာရေးဌာနခွဲ	<input type="checkbox"/>	ဟိန္ဒူဘုရားကျောင်း	<input type="checkbox"/>
မူကြိုကျောင်း	<input type="checkbox"/>	ဆေးပေးခန်း	<input type="checkbox"/>	ရေဇယ်ယာန်ကျောင်း	<input type="checkbox"/>
အခြား	<input type="checkbox"/>	အခြား	<input type="checkbox"/>	ဗလီ	<input type="checkbox"/>
				အခြား	<input type="checkbox"/>
မှတ်ချက်		မှတ်ချက်		မှတ်ချက်	

လူထုဝဟိုပြုစီမံကိန်းစီမံကိန်းလက်ခွဲ

ကျွမ်းကျင်သူများမှတ်တမ်း ၊ ကျေးရွာတွင်နေထိုင်သော သို့မဟုတ် တခြားရွာမှလာရောက်သောကျွမ်းကျင်သူများ

(၁) တသင်ကျောင်း			(၂) ကျန်းမာရေး			(၃) လက်မှု ယဉ်ကျေးမှု		
	ရွာတွင်နေထိုင်သူ	အခြားရွာမှလာသူ		ရွာတွင်နေထိုင်သူ	အခြားရွာမှလာသူ		ရွာတွင်နေထိုင်သူ	အခြားရွာမှလာသူ
မူလတန်းပြဆရာ၊ ဆရာမ	✓	✓	ဆရာဝန်	<input type="checkbox"/>	<input type="checkbox"/>	လက်သမား	✓	<input type="checkbox"/>
အထက်တန်းပြဆရာ၊ ဆရာမ	<input type="checkbox"/>	<input type="checkbox"/>	လက်ထောက်ကျန်းမာရေးမှူး	<input type="checkbox"/>	<input type="checkbox"/>	ပန်းရံ	<input type="checkbox"/>	<input type="checkbox"/>
အလယ်တန်းပြဆရာ၊ ဆရာမ	<input type="checkbox"/>	<input type="checkbox"/>	အမျိုးသမီးကျန်းမာရေးဆရာမ	<input type="checkbox"/>	<input type="checkbox"/>	လျှပ်စစ်ဆိုင်ရာ	<input type="checkbox"/>	<input type="checkbox"/>
မူကြံဆရာ၊ ဆရာမ	<input type="checkbox"/>	<input type="checkbox"/>	အရဲသားဦး	<input type="checkbox"/>	<input type="checkbox"/>	ရေပိုက်သူ	<input type="checkbox"/>	<input type="checkbox"/>
အခြား	<input type="checkbox"/>	<input type="checkbox"/>	ပြည်သူ့ကျန်းမာရေးလုပ်သား (၁)/(၂)	<input type="checkbox"/>	<input type="checkbox"/>	စက်ပြင်ဆရာ	<input type="checkbox"/>	<input type="checkbox"/>
တစ်ချက်			တစ်ချက်			တစ်ချက်		

(ဃ) ကျေးရွာသို့ ရောက်ရှိနိုင်သည့်လမ်းအခြေအနေ / ကျေးရွာတစ်ရွာသည် ၎င်း၏ကျေးရွာအုပ်စုနှင့် ဆက်သွယ်ထားသော လမ်းအခြေအနေ (ဆောက်လုပ်ပြီးရှိပါသလား)

ကျောက်ကြမ်းလမ်း: ကုက္ကရာလမ်း: ကွန်ကရစ်လမ်း: မော်တော်ဆိုင်ကယ်လမ်း:  
 ကျောက်ခင်းလမ်း: မြေသားလမ်း: လူသွားလမ်း: အခြား:

(င) ကျေးရွာဖွံ့ဖြိုးမှုစီမံချက်

- (၁) လူထုဝဟိုပြုစီမံကိန်းမစတင်မီ ဤကျေးရွာတွင်ကျေးရွာဖွံ့ဖြိုးမှု စီမံချက်ရှိခဲ့ပါသလား?  ရှိပါသည်/မရှိပါ/မသိပါ
- (၂) ရှိခဲ့ပါလျှင် ဤစီမံချက်ကို မည်သည့် ခုနှစ်တွင်ပြင်ဆင်ခဲ့ပါသနည်း? နှစ် ၂၀၁၇/မသိပါ →
- (၃) ဤစီမံချက်ကို မြို့နယ်မှအတည်ပြုခဲ့ပါသလား?  ပြုခဲ့ပါသည်/မပြုခဲ့ပါ/မသိပါ

၀.၅၂၅ x ၆၈၅  
 ၀.၅၅၈  
 ၅၅.၈၀၀  
 ၀.၅၅၆

(စ) ဝါဆိုအတွက်အထေး

- (၁) ဤကျေးရွာ၏ဝဟိုမှ၎င်းကျေးရွာအုပ်စု၏ဝဟိုအထိခရီးခိုင်းမည်မျှကွာဝေးသနည်း? ခိုင်း ၁/မသိပါ
- (၂) ဤကျေးရွာမှ ၎င်းကျေးရွာအုပ်စုဝဟိုအထိသွားလာရာတွင်ကြာမြင့်သည့်အချိန်

ခြောက်သွေ့ရာသီတွင်ကြာချိန် ၅၂၆၃၀ - ထော်လာဂျီ/မော်တော်ဆိုင်ကယ်/ခြေလျှင်/လား/မော်တော်ဘုတ်/  
 အခြား: \_\_\_\_\_  
 ခိုးရာသီတွင်ကြာချိန် ၅၂၇၆ - ထော်လာဂျီ/မော်တော်ဆိုင်ကယ်/ခြေလျှင်/လား/မော်တော်ဘုတ်/  
 အခြား: \_\_\_\_\_

(ဆ) ဝတ်ဝန်းကျင်ဆိုင်ရာသဘာဝဘေးအန္တရာယ် -

ဤကျေးရွာတွင်ကြေးခြင်းကဲ့သို့ သဘာဝဘေးအန္တရာယ်ကျရောက်မှုခြင်းရှိပါသလား။  
 မရှိပါ  ရှိပါသည်  ရှိလျှင်ဖော်ပြပါ \_\_\_\_\_

ကျေးရွာတွင် ခွဲစည်းထားသော အဖွဲ့အစည်းများ  
ထုဝဟိုပြုစီမံကိန်းမတိုင်မီ ဤကျေးရွာတွင် ကျေးရွာဖွံ့ဖြိုးရေးအတွက် အစိုးရ(သို့)ရွာသားများကိုယ်တိုင်(သို့) စီမံကိန်းတစ်ခုခုမှ  
ခွဲစည်းထားသည့် အဖွဲ့အစည်းများရှိပါသလား။

- (၁) စားနပ်ရိက္ခာဖွံ့ဖြိုးရေးအဖွဲ့
- (၂) \_\_\_\_\_
- (၃) \_\_\_\_\_
- (၄) \_\_\_\_\_
- (၅) \_\_\_\_\_

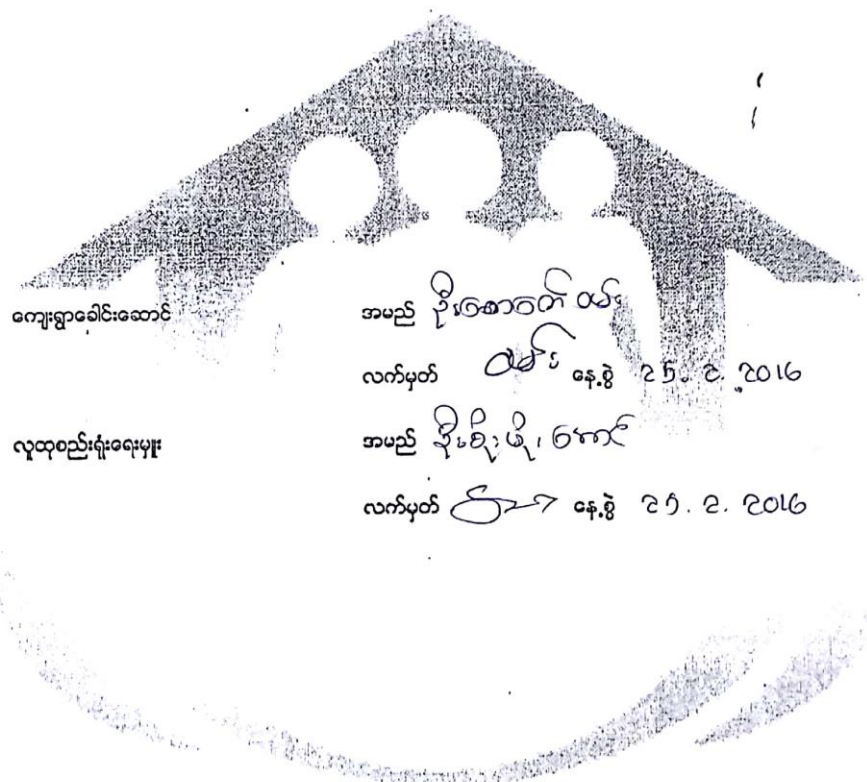

ကျေးရွာခေါင်းဆောင်

အမည် ဦးစောဝင်း  
လက်မှတ် [Signature] နေ့စွဲ ၂၅. ၂. ၂၀၁၆

လူထုစည်းရုံးရေးမှူး

အမည် ဒေါ်ခင်မာမာ  
လက်မှတ် [Signature] နေ့စွဲ ၂၅. ၂. ၂၀၁၆

ပုံစံ - ၈ - ၁ ကျေးရွာအခြေခံအချက်အလက်များ (Form PC 1)

လယ်ဥက္ကန်ချက်၊ ကျေးရွာတစ်ရွာသို့ ပထမဆုံးမိတ်ဆက်ခရီး သွားရောက်သောအခါ လူထုစည်းရုံးရေးပူးသည့် ကျေးရွာခေါင်းဆောင်များအား ကျေးရွာအချက်အလက်များကို မေတ္တာရပ်ခံ၍ တောင်းခံရသည်။ ဤအချက်အလက်များကို စီမံကိန်းမိတ်ဆက်အစည်းပေးမတိုင်မီတောင်းခံရမည်။ စီမံကိန်းမိတ်ဆက်အစည်းပေးတွင် လူထုစည်းရုံးရေးပူးသည့် ဤအချက်အလက်များအား စစ်ဆေးပြီး မှန်ကန်အောင်ပြုလုပ်ရမည်။ ပြီးနောက်တွင် လူထုစည်းရုံးရေးပူးမှ သတင်းအချက်အလက်ထံသို့ Tablets မှ တဆင့် ဖြည့်သွင်းရမည်။

ကျေးရွာခေါင်းဆောင် အမည် ဖိုးပါး	ကျေးရွာခေါင်းဆောင်၏ ဖုန်းနံပါတ်	လူထုစည်းရုံးရေးပူး၏ အမည် ဖိုးပါးအောင်
ပြည်နယ်/တိုင်းဒေသကြီး မှတ် ခြုံနယ်	ကျေးရွာအုပ်စု	ကျေးရွာ

က၊ လူဦးရေ

လူမျိုးစု	အိမ်ထောင်စုအရေအတွက်	ကိုးကွယ်သည့်ဘာသာ	အိမ်ထောင်စုအရေအတွက်
လူမျိုးစု (၁) - ကရင်	143	ဘာသာ (၁) - ဗုဒ္ဓ	131
လူမျိုးစု (၂) -----		ဘာသာ (၂) - ဗုဒ္ဓ	12
လူမျိုးစု (၃) -----		ဘာသာ (၃) -----	
လူမျိုးစုရော -----		ဘာသာရော -----	
အခြား	အရေအတွက်		
မသန်စွမ်းသူများ	3	19	
သက်ကြီးရွယ်အိုများ (၆၅ နှစ် နှင့် အထက်)	19		
စစ်ဘေးရှောင်			

	အမျိုးသား (အရေအတွက်)	အမျိုးသမီး (အရေအတွက်)
လူဦးရေ		
လူမျိုးစု (၁) - ကရင်	433	420
လူမျိုးစု (၂) -----		
လူမျိုးစု (၃) -----		
အခြား		
အိမ်ထောင်ဦးစီး	95	48

(ခ) အခြေခံအဆောက်အအုံ အသုံးအဆောင်များ

စာသင်ကျောင်း	အမှတ် ခြံမပါ	ကျွန်းမာရေး	အမှတ် ခြံမပါ	ဘာသာရေး အဆောက် အအုံများ	အမှတ် ခြံမပါ

အထက်တန်းကျောင်း	<input type="checkbox"/>	ဆေးရုံ	<input type="checkbox"/>	စေတီ	<input type="checkbox"/>
အလယ်တန်းကျောင်း	<input checked="" type="checkbox"/>	ကျန်းမာရေးဌာန	<input type="checkbox"/>	ဘုန်းကြီးကျောင်း	<input checked="" type="checkbox"/>
မူလတန်းကျောင်း	<input checked="" type="checkbox"/>	ကျန်းမာရေးဌာနခွဲ	<input type="checkbox"/>	ဟိန္ဒူဘုရားကျောင်း	<input type="checkbox"/>
ပျဉ်းကျောင်း	<input checked="" type="checkbox"/>	ဆေးပေးခန်း	<input type="checkbox"/>	ရေစိမ့်ကျောင်း	<input checked="" type="checkbox"/>
အခြား	<input type="checkbox"/>	အခြား	<input type="checkbox"/>	ဗလီ	<input type="checkbox"/>
အခြား	<input type="checkbox"/>			အခြား	<input type="checkbox"/>
မှတ်ချက်		မှတ်ချက်		မှတ်ချက်	

(ဂ) ကျွမ်းကျင်သူများမှတ်တမ်း (ကျေးရွာတွင်နေထိုင်သော သို့မဟုတ် တခြားရွာမှလာရောက်သော ကျွမ်းကျင်သူများ)

(ခ) စာသင်ကျောင်း			(၂) ကျန်းမာရေး			(၃) လက်မှုပညာရှင်		
	ရွာတွင်နေထိုင်သူ	အခြားရွာမှလာသူ		ရွာတွင်းနေထိုင်သူ	အခြားရွာမှလာသူ		ရွာတွင်းနေထိုင်သူ	အခြားရွာမှလာသူ
တန်းပြဆရာ/မ	<input type="checkbox"/>	<input type="checkbox"/>	ဆရာဝန်	<input type="checkbox"/>	<input type="checkbox"/>	လက်သမား	<input checked="" type="checkbox"/>	<input type="checkbox"/>
အထက်တန်းပြဆရာ/မ	<input type="checkbox"/>	<input type="checkbox"/>	လက်ထောက်ကျန်းမာရေးပျား	<input type="checkbox"/>	<input type="checkbox"/>	ပန်းရံ	<input checked="" type="checkbox"/>	<input type="checkbox"/>
အလယ်တန်းပြဆရာ/မ	<input checked="" type="checkbox"/>	<input checked="" type="checkbox"/>	အမျိုးသမီးကျန်းမာရေးဆရာမ	<input checked="" type="checkbox"/>	<input type="checkbox"/>	လျှပ်စစ်ကျွမ်းကျင်မီးသမား	<input type="checkbox"/>	<input type="checkbox"/>
ပျဉ်းဆရာ/မ	<input checked="" type="checkbox"/>	<input checked="" type="checkbox"/>	သားဖွားဆရာမ	<input type="checkbox"/>	<input type="checkbox"/>	ရေပိုက်သူလုပ်သူ	<input type="checkbox"/>	<input type="checkbox"/>
အခြား	<input type="checkbox"/>	<input type="checkbox"/>	ပြည်သူ့ကျန်းမာရေးလူ	<input type="checkbox"/>	<input type="checkbox"/>	စက်ပြင်ဆရာ	<input type="checkbox"/>	<input type="checkbox"/>
မှတ်ချက်			မှတ်ချက်			မှတ်ချက်		

(ဃ) ကျေးရွာသို့ ရောက်ရှိနိုင်သည့် လမ်းအခြေအနေ / ကျေးရွာတစ်ရွာသည် ၎င်း၏ ကျေးရွာအုပ်စုနှင့် ဆက်သွယ်ထားသော လမ်းအခြေအနေ (အောက်ပါပုံကိုစိုင်းပါ)

ကျောက်ကြမ်းလမ်း      ကတ္တရာလမ်း      ကွန်ကရစ်လမ်း      မော်တော်ဆိုင်ကယ်လမ်း  
 ကျောက်စင်းလမ်း      မြေသားလမ်း      လူသွားလမ်း      အခြား \_\_\_\_\_

(င) ကျေးရွာဖွံ့ဖြိုးမှုစီမံချက်

- (၁) လူထုပတ်ဝန်းကျင်ထိခိုက်မှုမရှိစေရန် ဤကျေးရွာတွင်ကျေးရွာဖွံ့ဖြိုးမှု စီမံချက်ရှိခဲ့ပါသလား? ရှိပါသည် / မရှိပါ / မသိပါ
- (၂) ရှိခဲ့ပါလျှင် ဤစီမံချက်ကို မည်သည့် ခုနှစ်တွင်ပြင်ဆင်ခဲ့ပါသနည်း? နှစ်- မသိပါ
- (၃) ဤစီမံချက်ကို ဖြိုးနယ်မှအတည်ပြုခဲ့ပါသလား? ဖြုတ်ခဲ့ပါသည် / မဖြုတ်ခဲ့ပါ / မသိပါ

(စ) ဓမီးအကွာအဝေး

- (၁) ဤကျေးရွာ၏ဗဟိုမှ ၎င်းကျေးရွာအုပ်စု၏ဗဟိုအထိ ဓမီးမိုင်မည်မျှကွာဝေးသနည်း? မိုင်- ၂.၁၆ / မသိပါ
- (၂) ဤကျေးရွာမှ ၎င်းကျေးရွာအုပ်စု၏ဗဟိုအထိ သွားလာရာတွင်ကြာမြင့်သည့်အချိန်

ခြောက်သွေ့ရာသီတွင်ကြာချိန်- ၂.၀၅ ----- ထော်လာဂျီ/မော်တော်ဆိုင်ကယ်/မြေလျင်/လား/မော်တော်ဘုတ်/  
 အခြား -----  
 မိုးရာသီတွင်ကြာချိန်- ၂.၀၅ ----- ထော်လာဂျီ/မော်တော်ဆိုင်ကယ်/မြေလျင်/လား/မော်တော်ဘုတ်/  
 အခြား -----

(ဆ) ပတ်ဝန်းကျင်ဆိုင်ရာ သဘာဝဘေးအန္တရာယ်  
ဤကျေးရွာတွင် ရေကြီးခြင်းကဲ့သို့ သဘာဝဘေးအန္တရာယ်ကျရောက်ဖူးခြင်း ရှိပါသလား။

ဝ ရှိပါသည်  ရှိပါသည် ရှိလျှင်ဖော်ပြပါ -----

(ဇ) ကျေးရွာတွင် ဖွဲ့စည်းထားသော အဖွဲ့အစည်းများ  
လူထုပညာပြန့်ပွားရေးအဖွဲ့၊ ကျေးရွာတွင် ကျေးရွာဖွံ့ဖြိုးရေးအဖွဲ့အစည်း အစိုးရ (သို့) ရွာသားများကိုယ်တိုင်(သို့) စီမံကိန်းတစ်ခုခုမှ  
ဖွဲ့စည်းထားသည့် အဖွဲ့အစည်းများရှိပါသလား။

(၁) -----  
(၂) -----

(ဈ) အထွေထွေအုပ်ချုပ်ရေး ဦးစီးဌာန (GAD) မှ မှတ်တမ်းတင်ထားခြင်း  
ဤကျေးရွာသည် အထွေထွေအုပ်ချုပ်ရေး ဦးစီးဌာန (GAD) မှ မှတ်တမ်းတင်ထားမှု ရှိပါသလား။  
 ဝ ရှိပါသည်  ရှိပါသည်

ကျေးရွာခေါင်းဆောင်

အမည် ဦးပါး

လက်မှတ်  နေ့စွဲ 13. 3. 2017

လူထုစည်းရုံးရေးမှူး

အမည် ဦးမျိုးစိန်

လက်မှတ်  နေ့စွဲ 13. 3. 2017

ပုံစံ - ၁ - ၁ ကျေးရွာအခြေခံအချက်အလက်များ (Form PC 1)

လမ်းညွှန်ချက်၊ ကျေးရွာတစ်ရွာသို့ ပထမဆုံးမိတ်ဆက်ခရီး သွားရောက်သောအခါ လူထုစည်းရုံးရေးမှူးသည် ကျေးရွာ ခေါင်းဆောင်များအား ကျေးရွာအချက်အလက်များကို ဖေဖွာရပ်ခံ၍ တောင်းခံရသည်။ ဤအချက်အလက်များကို စီမံကိန်း မိတ်ဆက်အစည်းဝေးမတိုင်မီတောင်းခံရမည်။ စီမံကိန်းမိတ်ဆက်အစည်းဝေးတွင် လူထုစည်းရုံးရေးမှူးသည် ဤအချက်အလက် များအား စစ်ဆေးပြီး မှန်ကန်အောင်ပြုလုပ်ရမည်။ ပြီးနောက်တွင် လူထုစည်းရုံးရေးမှူးမှ သတင်းအချက်အလက်ထဲသို့ Tablets မှ တဆင့် ဖြည့်သွင်းရမည်။

ကျေးရွာခေါင်းဆောင်အမည် ဒ်.ဇက်သ	ကျေးရွာခေါင်းဆောင်၏ ဖုန်းနံပါတ် -	လူထုစည်းရုံးရေးမှူး၏ အမည် ဒ်.ဇက်သ
ပြည်နယ်တိုင်းဒေသကြီး ဗွန် မြို့နယ်	ကျေးရွာအုပ်စု ကျေးရွာအုပ်စု	ကျေးရွာ ကျေးရွာ

က။ လူဦးရေ

လူမျိုးစု	အိမ်ထောင်စုအရေအတွက်	ကိုးကွယ်သည့်ဘာသာ	အိမ်ထောင်စုအရေအတွက်
လူမျိုးစု (၁) - အာရှ	၁၄၃	ဘာသာ (၁) - ဗုဒ္ဓ	၁၃၁
လူမျိုးစု (၂) -----		ဘာသာ (၂) - အကျမသိ	၀၂
လူမျိုးစု (၃) -----		ဘာသာ (၃) -----	
လူမျိုးစုရော -----		ဘာသာရော -----	
အခြား	အရေအတွက်		
မသန်စွမ်းသူများ	၃		
သက်ကြီးရွယ်အိုများ (၆၅ နှစ် နှင့် အထက်)	၁၉		
စစ်ဘေးရှောင်			

	အမျိုးသား (အရေအတွက်)	အမျိုးသမီး (အရေအတွက်)
လူဦးရေ		
လူမျိုးစု (၁) - အာရှ	၄၃၃	၄၂၀
လူမျိုးစု (၂) -----		
လူမျိုးစု (၃) -----		
အခြား		
အိမ်ထောင်ဦးစီး	၁၂၆	၁၇၉

(ခ) အခြေခံအဆောက်အအုံ အသုံးအဆောင်များ

စာသင်ကျောင်း	အမှတ် ခြံစိမ်း	ကျန်းမာရေး	အမှတ် ခြံစိမ်း	ဘာသာရေး အဆောက် အအုံများ	အမှတ် ခြံစိမ်း
အထက်တန်းကျောင်း	<input type="checkbox"/>	ဆေးရုံ	<input type="checkbox"/>	ဇေတီ	<input type="checkbox"/>
အလယ်တန်းကျောင်း	<input type="checkbox"/>	ကျန်းမာရေးဌာန	<input type="checkbox"/>	ဘုန်းကြီးကျောင်း	<input checked="" type="checkbox"/>
မူလတန်းကျောင်း	<input checked="" type="checkbox"/>	ကျန်းမာရေးဌာနခွဲ	<input type="checkbox"/>	ဟိန္ဒူဘုရားကျောင်း	<input type="checkbox"/>
မူကြိုကျောင်း	<input checked="" type="checkbox"/>	ဆေးပေးခန်း	<input type="checkbox"/>	ရေစိမ်းယာန်ကျောင်း	<input type="checkbox"/>
အခြား	<input type="checkbox"/>	အခြား	<input type="checkbox"/>	ဗလီ	<input type="checkbox"/>
				အခြား	<input type="checkbox"/>
မှတ်ချက်		မှတ်ချက်		မှတ်ချက်	

(ဂ) ကျွမ်းကျင်သူများမှတ်တမ်း: (ကျေးရွာတွင်နေထိုင်သော သို့မဟုတ် တခြားရွာမှလာရောက်သော ကျွမ်းကျင်သူများ)

(၁) စာသင်ကျောင်း			(၂) ကျန်းမာရေး			(၃) လက်မှုပညာရှင်		
	ရွာတွင်း နေ ထိုင်သူ	အခြား ရွာမှ လာသူ		ရွာတွင်း နေ ထိုင်သူ	အခြား ရွာမှ လာသူ		ရွာတွင်း နေ ထိုင်သူ	အခြား ရွာမှ လာသူ
မူလတန်းပြဆရာ/မ	<input checked="" type="checkbox"/>	<input checked="" type="checkbox"/>	ဆရာဝန်	<input type="checkbox"/>	<input type="checkbox"/>	လက်သမား	<input type="checkbox"/>	<input type="checkbox"/>
အထက်တန်းပြဆရာ/မ	<input type="checkbox"/>	<input type="checkbox"/>	လက်ထောက် ကျန်းမာရေးမှူး	<input type="checkbox"/>	<input type="checkbox"/>	ပန်းရံ	<input checked="" type="checkbox"/>	<input type="checkbox"/>
အလယ်တန်းပြဆရာ/မ	<input type="checkbox"/>	<input type="checkbox"/>	အမျိုးသမီးကျန်းမာရေး ဆရာမ	<input type="checkbox"/>	<input type="checkbox"/>	လှုပ်စစ်ကျွမ်းကျင် မီးသမား	<input type="checkbox"/>	<input type="checkbox"/>
မူကြိုဆရာ/မ	<input type="checkbox"/>	<input type="checkbox"/>	သားဖွားဆရာမ	<input type="checkbox"/>	<input type="checkbox"/>	ရေပိုက်သွယ်သူ	<input type="checkbox"/>	<input type="checkbox"/>
အခြား	<input type="checkbox"/>	<input type="checkbox"/>	ပြည်သူ့ကျန်းမာရေးလုပ်သား	<input checked="" type="checkbox"/>	<input type="checkbox"/>	စက်ပြင်ဆရာ	<input type="checkbox"/>	<input type="checkbox"/>
မှတ်ချက်			မှတ်ချက်			မှတ်ချက်		

(ဃ) ကျေးရွာသို့ ရောက်ရှိနိုင်သည့် လမ်းအခြေအနေ / ကျေးရွာတစ်ရွာသည် ၎င်း၏ ကျေးရွာအုပ်စုနှင့် ဆက်သွယ်ထားသော လမ်းအခြေအနေ (အောက်ပါတို့ကိုပိုင်းပါ)

ကျောက်ကြမ်းလမ်း: ကတ္တရာလမ်း: ကွန်ကရစ်လမ်း: မော်တော်ဆိုင်ကယ်လမ်း:  
 ကျောက်ခင်းလမ်း: မြေသားလမ်း: လူသွားလမ်း: အခြား: \_\_\_\_\_

(င) ကျေးရွာဖွံ့ဖြိုးမှုစီမံချက်

(၁) လူထုဗဟိုပြုစီမံကိန်းမစတင်မှ ဤကျေးရွာတွင်ကျေးရွာဖွံ့ဖြိုးမှု စီမံချက်ရှိခဲ့ပါသလား? ရှိပါသည် / မရှိပါ / မသိပါ  
 (၂) ရှိခဲ့ပါလျှင် ဤစီမံချက်ကို မည်သည့် ခုနှစ်တွင်ပြင်ဆင်ခဲ့ပါသနည်း? နှစ်-၂၀၁၅ / မသိပါ  
 (၃) ဤစီမံချက်ကို မြို့နယ်မှအတည်ပြုခဲ့ပါသလား? ပြုခဲ့ပါသည် / မပြုခဲ့ပါ / မသိပါ

(စ) ခရီးအကွာအဝေး

(၁) ဤကျေးရွာ၏ဗဟိုမှ ၎င်းကျေးရွာအုပ်စု၏ဗဟိုအထိ ခရီးခိုင်းမည်မျှကွာဝေးသနည်း? ခိုင်း-၁.၀-/မသိပါ  
 (၂) ဤကျေးရွာမှ ၎င်းကျေးရွာအုပ်စုဗဟိုအထိ သွားလာရာတွင်ကြာမြင့်သည့်အချိန်။

ခြောက်သွေ့ရာသီတွင်ကြာချိန် ၁၅.၀၀ / ထော်လာရီ / မော်တော်ဆိုင်ကယ် / ခြေလျင် / လား / မော်တော်ဘုတ် / အခြား: \_\_\_\_\_  
 မိုးရာသီတွင်ကြာချိန် ၁၀.၄၅ / ထော်လာရီ / မော်တော်ဆိုင်ကယ် / ခြေလျင် / လား / မော်တော်ဘုတ် / အခြား: \_\_\_\_\_

(ဆ) ပတ်ဝန်းကျင်ဆိုင်ရာ သဘာဝဘေးအန္တရာယ်

ဤကျေးရွာတွင် ရေကြီးခြင်းကိုသို့ သဘာဝဘေးအန္တရာယ်ကျရောက်ဖူးခြင်း ရှိပါသလား။  
 မရှိပါ  ရှိပါသည် ရှိလျှင်ဖော်ပြပါ ၁၅.၀၀ / \_\_\_\_\_



(ဇ) ကျေးရွာတွင် ဖွဲ့စည်းထားသော အဖွဲ့အစည်းများ

လူထုပဟိုပြုစီမံကိန်းမတိုင်မီ ဤကျေးရွာတွင် ကျေးရွာဖွံ့ဖြိုးရေးအတွက် အစိုးရ (သို့) ရွာသားများကိုယ်တိုင်(သို့) စီမံကိန်းတစ်ခုခုမှ ဖွဲ့စည်းထားသည့် အဖွဲ့အစည်းများရှိပါသလား။

(၁) ကျေးရွာဖွံ့ဖြိုးရေးအဖွဲ့

(၂) -----

(၃) -----

(၄) -----

(၅) -----

(ဈ) အထွေထွေအုပ်ချုပ်ရေး ဦးစီးဌာန (GAD) မှ မှတ်တမ်းတင်ထားခြင်း

ဤကျေးရွာသည် အထွေထွေအုပ်ချုပ်ရေး ဦးစီးဌာန (GAD) မှ မှတ်တမ်းတင်ထားမှု ရှိပါသလား။

မရှိပါ  ရှိပါသည်

ကျေးရွာခေါင်းဆောင်

အမည် ဒေါ်ခင်မာမာ

လက်မှတ် ၇.၂.၁၈ နေ့စွဲ ၇.၂.၁၈

လူထုစည်းရုံးရေးမှူး

အမည် ဒေါ်အေးအေး

လက်မှတ် ၇.၂.၁၈ နေ့စွဲ ၇.၂.၁၈

ပုံစံ - ၈ - ၁ ကျေးရွာအခြေခံအချက်အလက်များ (Form PC 1)

ကျေးရွာအခြေခံအချက်အလက်များ ဖော်ပြချက်များကို ဖော်ပြရန်အတွက် ဝယ်ယူမှုအစီအစဉ်များကို လိုအပ်ပါက အောက်ဖော်ပြပါအချက်အလက်များကို ဖော်ပြရပါမည်။

ကျေးရွာအခြေခံအချက်အလက်များကို ဖော်ပြရန်အတွက် ဝယ်ယူမှုအစီအစဉ်များကို လိုအပ်ပါက အောက်ဖော်ပြပါအချက်အလက်များကို ဖော်ပြရပါမည်။

ကျေးရွာအခြေခံအချက်အလက် အမည် <b>ဦးဝိဇာဘ</b>	ကျေးရွာအခြေခံအချက်အလက် ဖုန်းနံပါတ် <b>၀၇၄၂၅၀၄၁၇၉၀</b>	လူထုစည်းရုံးရေးမှူး၏ အမည် <b>ဒေါ်စောစော</b>
ပြည်နယ်/တိုင်းဒေသကြီး <b>ဗဟို</b>	မြို့နယ် <b>အင်းဝမြို့နယ်</b>	ကျေးရွာအုပ်စု <b>ကျေးရွာ</b>

ကူး လှည်းရေ

လူမျိုးစု	အိမ်ထောင်စုအရေအတွက်	ကိုးကွယ်သည့်ဘာသာ	အိမ်ထောင်စုအရေအတွက်
လူမျိုးစု (၁) <b>အိန္ဒိယ</b>	<b>၁၄၃</b>	ဘာသာ (၁) <b>ဗုဒ္ဓ</b>	<b>၁၃၁</b>
လူမျိုးစု (၂) -----		ဘာသာ (၂) <b>အိန္ဒိယ</b>	<b>၁၂</b>
လူမျိုးစု (၃) -----		ဘာသာ (၃) -----	
လူမျိုးစုရော အခြား -----		ဘာသာရော -----	
	အရေအတွက်		
မသန်စွမ်းသူများ	<b>၃</b>		
သတ်ကြီးရုပ်အိုများ (၆၅ နှစ် နှင့် အထက်)	<b>၀၉</b>		
အားရောင်	-		

	အမျိုးသား (အရေအတွက်)	အမျိုးသမီး (အရေအတွက်)
လှည်းရေ		
လူမျိုးစု (၁) <b>အိန္ဒိယ</b>	<b>၄၃၃</b>	<b>၄၂၀</b>
လူမျိုးစု (၂) -----		
လူမျိုးစု (၃) -----		
အခြား		
အိမ်ထောင်စုစီး	<b>၁၂၆</b>	<b>၁၇</b>

(၈) အခြေခံအချက်အချာ အသုံးအဆောင်များ

အမျိုးအမည်	အသုံးပြု	အခြေခံအချက်အချာ	အသုံးပြု	အသုံးပြု	အခြေခံအချက်အချာ	အသုံးပြု
ရေပေးစနစ်	<input checked="" type="checkbox"/>	ရေပေးစနစ်	<input checked="" type="checkbox"/>	ရေပေးစနစ်	<input type="checkbox"/>	<input type="checkbox"/>
အလယ်တန်းကျောင်း	<input checked="" type="checkbox"/>	အလယ်တန်းကျောင်း	<input type="checkbox"/>	အလယ်တန်းကျောင်း	<input checked="" type="checkbox"/>	<input checked="" type="checkbox"/>
အလယ်တန်းကျောင်း	<input type="checkbox"/>	အလယ်တန်းကျောင်း	<input type="checkbox"/>	အလယ်တန်းကျောင်း	<input type="checkbox"/>	<input type="checkbox"/>
အလယ်တန်းကျောင်း	<input type="checkbox"/>	အလယ်တန်းကျောင်း	<input type="checkbox"/>	အလယ်တန်းကျောင်း	<input type="checkbox"/>	<input type="checkbox"/>
အလယ်တန်းကျောင်း	<input type="checkbox"/>	အလယ်တန်းကျောင်း	<input type="checkbox"/>	အလယ်တန်းကျောင်း	<input type="checkbox"/>	<input type="checkbox"/>
အခြား	<input type="checkbox"/>	အခြား	<input type="checkbox"/>	အခြား	<input type="checkbox"/>	<input type="checkbox"/>
မှတ်ချက်		မှတ်ချက်		မှတ်ချက်		

(၉) ကျွမ်းကျင်သူများမှတ်တမ်း (ကျေးရွာတွင်နေထိုင်သော သို့မဟုတ် တခြားရွာမှလာရောက်သော ကျွမ်းကျင်သူများ)

(၁) တာသင်ကျောင်း			(၂) ကျန်းမာရေး			(၃) လက်မှုပညာရှင်		
	ရွာတွင်နေထိုင်သူ	အခြားရွာမှလာသူ		ရွာတွင်နေထိုင်သူ	အခြားရွာမှလာသူ		ရွာတွင်နေထိုင်သူ	အခြားရွာမှလာသူ
မှတ်တမ်းပြုစုသူ/မ	<input checked="" type="checkbox"/>	<input checked="" type="checkbox"/>	ဆရာဝန်	<input type="checkbox"/>	<input type="checkbox"/>	လက်သမား	<input type="checkbox"/>	<input type="checkbox"/>
အထောက်အကူပြုသူ/မ	<input type="checkbox"/>	<input type="checkbox"/>	လက်မထောက်ကျန်းမာရေးပုဂ္ဂိုလ်	<input type="checkbox"/>	<input type="checkbox"/>	ပန်းချီ	<input checked="" type="checkbox"/>	<input type="checkbox"/>
အလယ်တန်းပြုသူ/မ	<input type="checkbox"/>	<input type="checkbox"/>	အမျိုးသမီးကျန်းမာရေးဆရာမ	<input type="checkbox"/>	<input type="checkbox"/>	ကျွမ်းကျင်ကျွမ်းကျင်ပီးသမား	<input type="checkbox"/>	<input type="checkbox"/>
မှတ်တမ်းပြုသူ/မ	<input type="checkbox"/>	<input type="checkbox"/>	သားဗားဆရာမ	<input type="checkbox"/>	<input checked="" type="checkbox"/>	ရေပေးစနစ်	<input type="checkbox"/>	<input type="checkbox"/>
အခြား	<input type="checkbox"/>	<input type="checkbox"/>	ပြည်သူ့ကျန်းမာရေးလုပ်သား	<input checked="" type="checkbox"/>	<input type="checkbox"/>	စက်ပြင်ဆရာ	<input type="checkbox"/>	<input type="checkbox"/>
မှတ်ချက်			မှတ်ချက်			မှတ်ချက်		

(ဃ) ကျေးရွာသို့ရောက်ရှိနိုင်သည့် လမ်းအခြေအနေ / ကျေးရွာတစ်ရွာသည် ၎င်း၏ ကျေးရွာအုပ်စုနှင့် ဆက်သွယ်ထားသော လမ်းအခြေအနေ (အောက်ပါတို့ကိုပိုင်းပါ)

ကျောက်ကြမ်းလမ်း:      ကညာရာလမ်း:      ကွန်ကရစ်လမ်း:      ဖော်တော်ဆိုင်ကယ်လမ်း:  
 ကျောက်စင်းလမ်း:      မြေသားလမ်း:      လူသွားလမ်း:      အခြား: \_\_\_\_\_

(င) ကျေးရွာခွဲခြားမှုစီမံချက်

- (၁) လူထုပတ်ဝန်းကျင်ထိခိုက်မှုမရှိစေရန် ဤကျေးရွာတွင်ကျေးရွာခွဲခြားမှု စီမံချက်ရှိခဲ့ပါသလား? ပိုင်းပါ
- (၂) ရှိခဲ့ပါလျှင် ဤစီမံချက်ကို မည်သည့် ခုနှစ်တွင်ပြင်ဆင်ခဲ့ပါသနည်း? (ရှိပါသည်) မရှိပါ/မသိပါ
- (၃) ဤစီမံချက်ကို မြှင့်တင်မှုအတည်ပြုခဲ့ပါသလား? နှစ်: ၂၀၁၇/မသိပါ
- ပြုခဲ့ပါသည် / မပြုခဲ့ပါ / မသိပါ

(၈) ဝမ်းအကွာအဝေး

(၁) ဤကျေးရွာ၏ပျော်ဖူး ရင်းကျေးရွာအုပ်စု၏ပျော်ဖူးအခါ ဝမ်းအကွာအဝေးသည် မိုင်...၂.../ပေပါ  
(၂) ဤကျေးရွာမှ ရင်းကျေးရွာအုပ်စုပတ်အထိ ကွားလေရာကွာအကွာပြန်သည်အစိန်

ပြေးလမ်းအကွာအဝေးကြာချိန်... ၃၀ မိနစ်... ဖော်လောက် (ဖော်လောက်ကယ်) / ခြေလျှင် / လမ်း / မော်တော်ဆိုင် / အခြား .....  
ရိုးရာလမ်းအကွာအဝေး... ၄၅ မိနစ်... ဖော်လောက် (ဖော်လောက်ကယ်) / ခြေလျှင် / လမ်း / မော်တော်ဆိုင် / အခြား .....

(ဆ) ပတ်ဝန်းကျင်ဆိုင်ရာ သဘာဝဘေးအန္တရာယ်

ဤကျေးရွာတွင် ရေကြီးခြင်းကဲ့သို့ သဘာဝဘေးအန္တရာယ်ကျရောက်မှုခြင်း ရှိပါသလား။

မရှိပါ  ရှိပါသည် ရှိလျှင်ဖော်ပြပါ... ရေကြီးခြင်း.....

(ဇ) ကျေးရွာတွင် ဖွဲ့စည်းထားသော အဖွဲ့အစည်းများ

လူထုပတ်ဝန်းကျင်ထိန်းသိမ်းရေး ဤကျေးရွာတွင် ကျေးရွာဖွံ့ဖြိုးရေးအတွက် အစိုးရ (သို့) ရွာသားများကိုယ်တိုင်(သို့) စီမံကိန်းတစ်ခုခုမှ ဖွဲ့စည်းထားသည့် အဖွဲ့အစည်းများရှိပါသလား။

(၁) ကျေးရွာဖွံ့ဖြိုးရေးအတွက် အစိုးရ (သို့) ရွာသားများကိုယ်တိုင်(သို့) စီမံကိန်းတစ်ခုခုမှ ဖွဲ့စည်းထားသည့် အဖွဲ့အစည်းများရှိပါသလား။

(ဈ) အထွေထွေအုပ်ချုပ်ရေး ဦးစီးဌာန (GAD) မှ မှတ်တမ်းတင်ထားခြင်း

ဤကျေးရွာသည် အထွေထွေအုပ်ချုပ်ရေး ဦးစီးဌာန (GAD) မှ မှတ်တမ်းတင်ထားမှု ရှိပါသလား။  
 မရှိပါ  ရှိပါသည်

ကျေးရွာခေါင်းဆောင်

လူထုပတ်ဝန်းကျင်ထိန်းသိမ်းရေးမှူး

အမည် ဦးဝိလာဘ

လက်မှတ် ဦး ၈. 28. 10. 2018

အမည် ဦးစောဇော်

လက်မှတ် (Signature) ၈. 26. 10. 2018

# ၁၀။ စီမံကိန်း အချိန်စက်ဝန်းအချိန်ဇယား (ပုံစံ ၂)

လူ့စွမ်းရည်မြှင့်တင်ရေး စီမံကိန်းလက်ခွဲ အပိုင်း - (၃) - ၂၉.၁၀.၂၀၁၆

ပုံစံ - ၀ - ၂ - စီမံကိန်းစက်ဝန်းအချိန်ဇယား (PC 2)

လမ်းညွှန်ရွက်၊ သက်ဆိုင်ရာလူထုစည်းရုံးရေးမှူး/လက်ထောက်နည်းပညာနည်းပညာမှူးများမှ စီမံကိန်းစက်ဝန်းအဆင့်တစ်ခုစီပြီးစီးတိုင်း ကျေးရွာနှင့် ကျေးရွာအုပ်စုအတွက် ဤပုံစံကို ဖြည့်သွင်းရမည်။

စည်းရုံးရေးမှူး/ပန်ဆယ် အမည် ဒေါ်အေးစု

နေ့စွဲ ၂၅.၂.၂၀၁၆

စက်ဝန်းအားအမှတ်ခြိမ်ပါ  စက်ဝန်း(၁)  စက်ဝန်း(၂)  စက်ဝန်း(၃)

စက်ဝန်း(၄)

ပြည်နယ်/တိုင်း ဗဟို မြို့နယ် ဘိုလင်း ကျေးရွာအုပ်စု ကြီးပင် ကျေးရွာ ခိုကျ

စီမံကိန်းအဆင့်အစဉ်အလိုက်အစဉ်အစား	နေ့စွဲ		အစည်းအဝေးတွင်တက်ရောက်သူအရေအတွက်			
	စတင်သည့်နေ့	ပြီးဆုံးသည့်နေ့	အမျိုးသားအရေအတွက်	အမျိုးသမီးအရေအတွက်	အိမ်ထောင်စုအရေအတွက်	လူမျိုးစုတက်ရောက်သူအရေအတွက်နှင့် လူမျိုးစုအမည်
၁။ ကျေးရွာစီမံကိန်း ဗဟိုဆက်အစည်းအဝေး	၂၅.၂.၂၀၁၆	၂၅.၂.၂၀၁၆	၁၁	၄၁	၅၂	၅၂   ကျင်
၂။ ကျေးရွာဖွံ့ဖြိုးရေး စီမံချက်ရေးဆွဲခြင်း အစည်းအဝေး	၂၆.၂.၂၀၁၆	၂၆.၂.၂၀၁၆	၅၂	၇၂	၁၀၄	၁၀၄   ကျင်
၃။ ကျေးရွာအုပ်စု လုပ်ငန်းဆုံးဖြတ်ချက်ချသည့် အစည်းအဝေး	၂၇.၂.၂၀၁၆	၂၇.၂.၂၀၁၆	၅	၅	၆	၆   ကျင်
၄။ မြို့နယ်အဆင့် စီမံကိန်းရေးဆွဲရေးနှင့် အကောင်အထည်ဖော်ရေးကော်ပိုမိုစီမံကိန်း သုံးသပ်မှု အစည်းအဝေး	၂၄.၆.၂၀၁၆	၆.၇.၂၀၁၆	မရှိ	မရှိ	မရှိ	မရှိ
၅။ မြို့နယ် စီမံကိန်းရေးဆွဲရေးနှင့် အကောင်အထည်ဖော်ရေး ကော်ပိုမိုစီမံကိန်းကို ရွာသို့ အသိပေးအကြောင်းကြားသည့် အစည်းအဝေး	၆.၁၂.၂၀၁၆	၆.၁၂.၂၀၁၆	၂၅	၅၅	၅၈	၅၈   ကျင်
၆။ စီမံကိန်းလုပ်ငန်းခွဲစီမံချက်ရေးဆွဲခြင်း အစည်းအဝေး						
၆.၁။ စီမံကိန်းလုပ်ငန်း အကောင်အထည်ဖော်ရေးအစီအစဉ် ရေးဆွဲခြင်း	၆.၁၂.၂၀၁၆	၆.၁၂.၂၀၁၆	၂၅	၅၅	၅၈	၅၈   ကျင်



လူထုဝတ်ပြု စိပ်ကိန်း၊ စိပ်ကိန်းလက်ခွဲ အပိုင်း - (၃) - ၂၉.၁၀.၂၀၁၆

၆.၂။ ဝယ်ယူရေးအစီအစဉ် ရေးဆွဲခြင်း	၆.၁၂.၂၀၁၆	၆.၁၂.၂၀၁၆	၂၅	၃၃	၅၈	၅၈	ကရင်
၆.၃။ ဘဏ္ဍာရေးကုန်ကျမှု လျာထားအစီအစဉ် ရေးဆွဲခြင်း	၆.၁၂.၂၀၁၆	၆.၁၂.၂၀၁၆	၂၅	၃၃	၅၈	၅၈	ကရင်
၆.၄။ ပြင်/ထိန်းအစီအစဉ် ရေးဆွဲခြင်း	၆.၁၂.၂၀၁၆	၆.၁၂.၂၀၁၆	၂၅	၃၃	၅၈	၅၈	ကရင်
၇။ စိပ်ကိန်းလုပ်ငန်းခွဲ တိုးတက်မှု စောင့်ကြည့် အစည်းအဝေး							
၇.၁။ အစည်းအဝေး ပထမအကြိမ်	၁၆.၁.၂၀၁၇	၁၆.၁.၂၀၁၇	၃၂	၂၄	၅၆	၅၆	ကရင်
၇.၂။ အစည်းအဝေး ဒုတိယအကြိမ်	၈.၂.၂၀၁၇	၈.၂.၂၀၁၇	၂၅	၂၃	၄၈	၄၈	ကရင်
၇.၃။ အစည်းအဝေး တတိယအကြိမ်	၂၄.၂.၂၀၁၇	၂၄.၂.၂၀၁၇	၃၀	၂၈	၅၈	၅၈	ကရင်
၈။ စိပ်ကိန်းလုပ်ငန်းခွဲ အပြီးသတ်စစ်ဆေးခြင်း အစည်းအဝေး	၄.၁.၂၀၁၇	၄.၁.၂၀၁၇	၃၂	၂၄	၅၆	၅၆	ကရင်
၉။ လူထုစစ်ဆေးခွဲအစည်းအဝေး	၁၀.၃.၂၀၁၇	၁၀.၃.၂၀၁၇	၂၇	၃၁	၄၈	၄၆	ကရင်

ပုံစံ - ၈ - ၂ - စီမံကိန်းစက်ဝန်းအချိန်ဇယား (PC 2)

လမ်းညွှန်ချက်၊ သက်ဆိုင်ရာလူထုစည်းရုံးရေးပူးပေါင်းဆောင်ရွက်ခြင်း၊ ပညာပေးများမှ စီမံကိန်းစက်ဝန်းအဆင့်တစ်ခုစီပြီးစီးတိုင်း ကျေးရွာနှင့် ကျေးရွာအုပ်စုအတွက် ဤပုံစံကို ဖြည့်သွင်းရမည်။

စည်းရုံးရေးပူးပေါင်းဆောင်ရွက်မှုအစီအစဉ်

နေ့စွဲ 15.3.2017

စက်ဝန်းအားအမှတ်ခြစ်ပါ  စက်ဝန်း(၁)  စက်ဝန်း(၂)  စက်ဝန်း(၃)  စက်ဝန်း(၄)

ပြည်နယ်/တိုင်း မြန်မာ၊ မြို့နယ် မိုးခေါင်၊ ကျေးရွာအုပ်စု မြို့မရွာ၊ ကျေးရွာ နို့တိုက်

စီမံကိန်းဆောင်ရွက်မှုအဆင့်များ	နေ့စွဲ		အစည်းအဝေးတွင်တက်ရောက်သူအရေအတွက်			
	စတင်သည့်နေ့	ပြီးဆုံးသည့်နေ့	အမျိုးသားအရေအတွက်	အမျိုးသမီးအရေအတွက်	အိမ်ထောင်စုအရေအတွက်	လူမျိုးစုတက်ရောက်သူအရေအတွက်နှင့်လူမျိုးစုအမည်
၁။ ကျေးရွာစီမံကိန်း မိတ်ဆက်အစည်းအဝေး	15.3.2017	15.3.2017	18	42	60	၇၄   ၆၀
၂။ ကျေးရွာဖွံ့ဖြိုးရေး စီမံချက်ရေးဆွဲခြင်းအစည်းအဝေး	16.3.2017	16.3.2017	14	46	60	၇၄   ၆၀
၃။ ကျေးရွာအုပ်စု လုပ်ငန်းဆုံးဖြတ်ချက်ချသည့်အစည်းအဝေး	19.3.2017	19.3.2017	၁	၁	၂	၇၄   ၂
၄။ မြို့နယ်အဆင့် စီမံကိန်းရေးဆွဲရေး နှင့် အကောင်အထည်ဖော်ရေးကော်ပတီ၏ စီမံကိန်း သုံးသပ်မှုအစည်းအဝေး			မလို့	မလို့	မလို့	မလို့
၅။ မြို့နယ် စီမံကိန်းရေးဆွဲရေး နှင့် အကောင်အထည်ဖော်ရေး ကော်ပတီ၏ဆုံးဖြတ်မှုကို ရွာသို့ အသိပေးအကြောင်းကြားသည့် အစည်းအဝေး						
၆။ စီမံကိန်းလုပ်ငန်းခွဲစီမံချက်ရေးဆွဲခြင်းအစည်းအဝေး						
၆.၁။ စီမံကိန်းလုပ်ငန်း အကောင်အထည်ဖော်ရေးအစီအစဉ် ရေးဆွဲခြင်း						

ပုံစံ - ၈ - ၂ - စီမံကိန်းစက်ဝန်းအချိန်ဇယား (PC 2)

လမ်းညွှန်ချက်၊ သက်ဆိုင်ရာလူထုစည်းရုံးရေးပျံ့/လက်ထောက်နည်းပညာပျံ့များမှ စီမံကိန်းစက်ဝန်းအဆင့်တစ်ခုစီပြီးစီးတိုင်း ကျေးရွာနှင့် ကျေးရွာအုပ်စုအတွက် ဤပုံစံကို ပြည့်သွင်းရမည်။

စည်းရုံးရေးပျံ့/ဝန်ထမ်း အမည် ဒေါ်ခင်အေးအေး

ဇနီး ၇. 2. 18 စက်ဝန်းအားအမှတ်ခြစ်ပါ  စက်ဝန်း(၁)  စက်ဝန်း(၂)  စက်ဝန်း(၃)  
 စက်ဝန်း(၄)

ပြည်နယ်/တိုင်း မုံရွာ မြို့နယ် ဘိုလင်း ကျေးရွာအုပ်စု ကျေးရွာ ကျေးရွာ ကျေးရွာ

စီမံကိန်းဆောင်ရွက်မှုအဆင့်များ	ဇနီး		အစည်းအဝေးတွင်တက်ရောက်သူအရေအတွက်				အိမ်ထောင်စုပေါင်း	အိမ်ထောင်စု %
	စတင်သည့် ဇနီး	ပြီးဆုံး သည့်ဇနီး	အမျိုးသား အရေအတွက်	အမျိုးသမီး အရေအတွက်	အိမ်ထောင်စု အရေအတွက်	လူမျိုးစုတက်ရောက်သူ အရေအတွက် နှင့် လူမျိုးစုအမည်		
၁။ ကျေးရွာစီမံကိန်း မိတ်ဆက်အစည်းအဝေး	၇/၂/၁၆	၇/၂/၁၆	၃၁	၆၄	၁၀၀	ကျွန်ုပ်   ၁၀၀%		
၂။ ကျေးရွာဖွံ့ဖြိုးရေး စီမံချက်ရေးဆွဲခြင်း အစည်းအဝေး	၈/၂/၁၈	၈/၂/၁၈	၂၅	၅၅	၇၄	ကျွန်ုပ်   ၇၄%		
၃။ ကျေးရွာအုပ်စု လုပ်ငန်းဆုံးဖြတ်ချက်ချသည့် အစည်းအဝေး								
၄။ မြို့နယ်အဆင့် စီမံကိန်းရေးဆွဲရေး နှင့် အကောင်အထည်ဖော်ရေးကော်မတီ၏ စီမံကိန်း သုံးသပ်မှု အစည်းအဝေး			မလို	မလို	မလို	မလို		
၅။ မြို့နယ် စီမံကိန်းရေးဆွဲရေး နှင့် အကောင်အထည်ဖော်ရေး ကော်မတီ၏ဆုံးဖြတ်မှုကို ရွာသို့ အသိပေး အကြောင်းကြားသည့် အစည်းအဝေး								
၆။ စီမံကိန်းလုပ်ငန်းခွဲစီမံချက်ရေးဆွဲခြင်း အစည်းအဝေး								
၆.၁။ စီမံကိန်းလုပ်ငန်း အကောင်အထည်ဖော်								





၆. စီမံကိန်းလုပ်ငန်းခွဲစီမံခန့်ခွဲရေးဌာနချုပ် အစည်းအဝေး	ဇူလိုင်	ဇူလိုင်	ဇူလိုင်	ဇူလိုင်	ဇူလိုင်	ဇူလိုင်	ဇူလိုင်	ဇူလိုင်	
၆.၁။ စီမံကိန်းလုပ်ငန်း အကောင်အထည် ပေါ်ပေါက်အောင်မြင်စေရန် ဝေးချေးခြင်း	၇.၅.၂၀၁၇	၁၀.၅.၂၀၁၇	၉	၉	၁၆	စာတန်းချုပ်	၁၆	၁၄၃	၁၁.၃၅%
၆.၂။ ဂယ်လီယံအင်အားစိုက်ပျိုးရေး အစည်းအဝေး	၇.၅.၂၀၁၇	၁၄.၅.၂၀၁၇	၁၄	၁၅	၄၂	စာတန်းချုပ်	၄၂	၁၄၃	၁၉.၃၅%
၆.၃။ တက္ကသိုလ်ဝင်တန်းစာမေးပွဲ အစည်းအဝေး	၇.၅.၂၀၁၇	၁၄.၅.၂၀၁၇	၁၄	၁၅	၄၂	စာတန်းချုပ်	၄၂	၁၄၃	၁၉.၃၅%
၆.၄။ ငြိမ်/ထိန်းအင်အားစိုက်ပျိုးရေး အစည်းအဝေး	၇.၅.၂၀၁၇	၁၄.၅.၂၀၁၇	၁၄	၁၅	၄၂	စာတန်းချုပ်	၄၂	၁၄၃	၁၉.၃၅%
၇။ စီမံကိန်းလုပ်ငန်းခွဲ တိုးတက်မှု အစည်းအဝေး									
၇.၁။ အစည်းအဝေး ပထမအကြိမ်	၉.၄.၂၀၁၇	၉.၄.၂၀၁၇	၇	၄	၁၁	စာတန်းချုပ်	၁၁	၁၄၃	၉.၆၅%
၇.၂။ အစည်းအဝေး ဒုတိယအကြိမ်	၁၄.၄.၂၀၁၇	၁၄.၄.၂၀၁၇	၄	၅	၉	စာတန်းချုပ်	၉	၁၄၃	၆.၃၄%
၇.၃။ အစည်းအဝေး တတိယအကြိမ်	၁၆.၅.၂၀၁၇	၁၆.၅.၂၀၁၇	၆	၅	၁၁	စာတန်းချုပ်	၁၁	၁၄၃	၇.၆၅%
၇.၄။ အစည်းအဝေး စတုတ္ထအကြိမ်									
၈။ စီမံကိန်းလုပ်ငန်းခွဲအခြေခံအစည်းအဝေး အစည်းအဝေး	၁၇.၆.၂၀၁၇	၁၇.၆.၂၀၁၇	၇	၁၁	၁၈	စာတန်းချုပ်	၁၈	၁၄၃	၁၂.၅၅%
၉။ လုံခြုံရေးအစည်းအဝေး	၁၇.၈.၂၀၁၇	၁၇.၈.၂၀၁၇	၂၄	၅၄	၇၈	စာတန်းချုပ်	၇၈	၁၄၃	၅၄.၅၅%

# ၁၁။ ကျေးရွာ ဖွံ့ဖြိုးရေး ဦးစားပေးအစီအစဉ် (ပုံစံ ၃)

cycle - 1

ပုံစံ - ၈ - ၃ ကျေးရွာဖွံ့ဖြိုးရေး ဦးစားပေးအစီအစဉ် (Form PC 3)

လမ်းညွှန်ချက် အဆင့်(၃) ကျေးရွာမှော်မှန်းချက်အစည်းအဝေး ပြီးဆုံးသောအခါ ကျေးရွာပံ့ပိုးမှု အထောက်အကူပြု ကော်မတီသည် လူထုစည်းရုံးရေးမှူးအကူအညီဖြင့် ဤပုံစံကိုပြည့်စုံအောင် ဖြည့်သွင်းရမည်။

လူထုစည်းရုံးရေးမှူး/ဝန်ထမ်း အမည် ဒေါ်စိန်စိန်

နေ့စွဲ 25.2.2016 စက်ဝန်းအား အမှတ်ခြစ်ပါ (✓)  စက်ဝန်း(၁)  စက်ဝန်း(၂)  စက်ဝန်း(၃)  စက်ဝန်း(၄)

ပြည်နယ်/တိုင်း မန္တလေး ဖြန့်ဖြူးမှု ဘဏ္ဍာရေးဦးစီးဌာန ကျေးရွာအုပ်စု ကျေးရွာ နယ်

က။ အခက်အခဲအတားအဆီးများအားဆေးရွေးနှေးခြင်း - ယခုလက်ရှိအခြေအနေတွင် ဤကျေးရွာဖွံ့ဖြိုးတိုးတက်ရေးအတွက် အဓိက အခက်အခဲအတားအဆီးများသည် မည်သည့်များဖြစ်ပါသနည်း။ (အမျိုးသား/သမီး အနည်းဆုံးအခက်အခဲ ၅ ခုစီဖော်ပြပါ)

အမျိုးသား အဖွဲ့မှ တင်ပြသောအခက်အခဲအတားအဆီးများ	အမျိုးသမီး အဖွဲ့မှ တင်ပြသောအခက်အခဲအတားအဆီးများ
၁ စာထုတ်ငှက်ကျွန်း	၁ ကျွန်းကျွန်းကျွန်း
၂ လမ်းပေါ်စက်ရုံအစားအစာ	၂ မညာကျွန်း
၃ ကျွန်းကျွန်းကျွန်း	၃ လမ်းပေါ်စက်ရုံအစားအစာ
၄ မညာကျွန်း	၄ စာထုတ်ငှက်ကျွန်း
၅ နေရာမရရှိသည့် မြေပိုဒေသ	၅

ခ။ မှော်မှန်းခြင်း - နောင်လာမည့် ( ၅ ) နှစ် အတွင်း ကျေးရွာဖွံ့ဖြိုးရေး မှော်မှန်းလျာထားချက်များအား တင်ပြပါ။

အမျိုးသားအဖွဲ့မှ တင်ပြသောမှော်မှန်းချက်များ	အမျိုးသမီးအဖွဲ့မှ တင်ပြသောမှော်မှန်းချက်များ
၁ စာထုတ်ငှက်ကျွန်း ဖြန့်ဖြူးမှု	၁ ကျွန်းကျွန်းကျွန်း
၂ လမ်းပေါ်စက်ရုံအစားအစာ	၂ မညာကျွန်း
၃ ကျွန်းကျွန်းကျွန်း	၃ လမ်းပေါ်စက်ရုံအစားအစာ
၄ မညာကျွန်း	၄ စာထုတ်ငှက်ကျွန်း
၅ နေရာမရရှိသည့် မြေပိုဒေသ	၅

ဂ။ လူထုပံ့ပိုးမှု၏ လာမည့် ( ၄ ) နှစ်အတွက် အကျိုးဝင်သော ဦးစားပေး ဖွံ့ဖြိုးတိုးတက်မှု လုပ်ငန်း အစီအစဉ်များအားဖော်ပြပါ။

အဆင့်	ကျေးရွာအတွက် ဦးစားပေး ဖွံ့ဖြိုးတိုးတက်မှု လုပ်ငန်းစဉ်များ	အဆိုပြုသူ (အမျိုးသားများ/ အမျိုးသမီးများ/ အမျိုးသား+ အမျိုးသမီး)	ခန့်မှန်းကုန်ကျ ဝင်ရတ်	အကျိုးခံစားခွင့်ရှိသူ ခန့်မှန်းခြေ အရေအတွက်
၁	ရွာပြင်စက်ရုံ	အမျိုးသား	၁	၅၅၃
၂	ရွာအစားအစာ	၂	၀	၅၅၃
၃	ရွာပြင်စက်ရုံ	၃	၀	၅၅၃

၄				
၅				

လာ လူလုပ်ခံကိန်း၏ လာမည့် (၄) နှစ်အတွက် အကျုံးပင်သော ဦးစားပေး ဖွံ့ဖြိုးတိုးတက်မှု လုပ်ငန်း အစီအစဉ်များအားဖော်ပြပါ။

အဆင့်	ကျေးရွာအတွက် ဦးစားပေး ဖွံ့ဖြိုး တိုးတက်မှု လုပ်ငန်းစဉ်များ	အဆိုပြုသူ (အမျိုးသားများ/ အမျိုးသမီးများ/အမျိုးသား + အမျိုးသမီး)	အခန်းကဏ္ဍ
၁	စက်မှုလုပ်ငန်းစဉ်	စက်မှုလုပ်ငန်းစဉ်	
၂	လက်မှုပညာစဉ်	က ဟ	
၃	ရိက္ခာရေးရာစဉ်	မ ဝ	
၄	ကျွမ်းကျင်မှုအသိပညာပေးစဉ်	က	
၅			

ခေါင်းစဉာင်း၊ ကျေးရွာစီမံကိန်းအထောက်အကူပြုကော်မတီမှ အတည်ပြုသည်။

အမည် ----- ဦးမိုးလှ ----- လက်မှတ် ----- ဦး ----- ရက်စွဲ ----- ၂. ၇. ၂. ၂၀/၆ -----

ပုံစံ - ၈ - ၃ ကျေးရွာဖွံ့ဖြိုးရေး ဦးစားပေးအစီအစဉ် (Form PC 3)

လယ်ညွှန်ရွက် အဆင့်(၃) ကျေးရွာမှော်မှန်းချက်အစည်းအဝေး ပြီးဆုံးသောအခါ ကျေးရွာစီမံကိန်း အထောက်အကူပြု ကော်မတီသည် လူထုစည်းရုံးရေးမှူးအကူအညီဖြင့် ဤပုံစံကိုပြည့်စုံအောင် ဖြည့်သွင်းရမည်။

လူထုစည်းရုံးရေးမှူး/ဝန်ထမ်း အမည် ဦးစိုးကျော်

နေ့စွဲ 15. 3. 2016 စက်ဝန်းအား အမှတ်ခြစ်ပါ (✓)  စက်ဝန်း(၁)   
 စက်ဝန်း(၂)  စက်ဝန်း(၃)  စက်ဝန်း(၄)

ပြည်နယ်/တိုင်း မ္ဂ ဖြန့်နယ် ဘီယာ ကျေးရွာအုပ်စု ဦးစိုးကျော် ကျေးရွာ ပို့စံ

က။ အခက်အခဲအတားအဆီးများအားဆွေးနွေးခြင်း - ယခုလက်ရှိအခြေအနေတွင် ဤကျေးရွာဖွံ့ဖြိုးတိုးတက်ရေးအတွက် အဓိက အခက်အခဲအတားအဆီးများသည် မည်သည်များဖြစ်ပါသနည်း။ (အမျိုးသား/သမီး အနည်းဆုံးအခက်အခဲ ၅ ခုစီဖော်ပြပါ)

အမျိုးသား အဖွဲ့မှ တင်ပြသောအခက်အခဲအတားအဆီးများ	အမျိုးသမီး အဖွဲ့မှတင်ပြသောအခက်အခဲအတားအဆီးများ
၁ စာတတ်ရေးသူ မရှိဘဲ	၁ ကျွန်ုပ်တို့ကျေးရွာအုပ်စု
၂ လမ်းပန်းဆက်သွယ်ရေး မကောင်း	၂ မြေဧရိယာ မလုံလောက်
၃ ကျွန်ုပ်တို့ကျေးရွာအုပ်စု	၃ လမ်းပန်းဆက်သွယ်ရေး မကောင်း
၄ မြေဧရိယာ မလုံလောက်	၄ စာတတ်ရေးသူ မရှိဘဲ
၅ နေရာမလုံလောက် ဖြစ်ပါသည်။	၅

ခ။ မှော်မှန်းခြင်း - နောင်လာမည့် ( ၅ ) နှစ် အတွင်း ကျေးရွာဖွံ့ဖြိုးရေး မှော်မှန်းချက်များအား တင်ပြပါ။

အမျိုးသားအဖွဲ့မှ တင်ပြသောမှော်မှန်းချက်များ	အမျိုးသမီးအဖွဲ့မှ တင်ပြသောမှော်မှန်းချက်များ
၁ စာတတ်ရေးသူ ပြုစုပေးပါရမည်။	၁ ကျွန်ုပ်တို့ကျေးရွာအုပ်စု
၂ လမ်းပန်းဆက်သွယ်ရေး ကောင်းစေရမည်။	၂ မြေဧရိယာ မလုံလောက် ဖြစ်ပါသည်။
၃ ကျွန်ုပ်တို့ကျေးရွာအုပ်စု	၃ လမ်းပန်းဆက်သွယ်ရေး မကောင်း
၄ မြေဧရိယာ မလုံလောက်	၄ စာတတ်ရေးသူ မရှိဘဲ
၅ မြေဧရိယာ မလုံလောက် ဖြစ်ပါသည်။	၅

ဂ။ လူထုစီမံကိန်း၏ လာမည့် ( ၄ ) နှစ်အတွက် အကျိုးဝင်သော ဦးစားပေး ဖွံ့ဖြိုးတိုးတက်မှု လုပ်ငန်း အစီအစဉ်များအားဖော်ပြပါ။

အဆင့်	ကျေးရွာအတွက် ဦးစားပေး ဖွံ့ဖြိုးတိုးတက်မှု လုပ်ငန်းစဉ်များ	အဆိုပြုသူ (အမျိုးသား/အမျိုးသမီး/အမျိုးသား+အမျိုးသမီး)	ခန့်မှန်းကုန်ကျစရိတ်	အကျိုးခံစားခွင့်ရှိသူ ခန့်မှန်းခြေ အရေအတွက်
၁	ရွာသူရွာသား	အမျိုးသား+အမျိုးသမီး	၀	၉၅၃
၂	ရွာထဲသို့ ရေပေးစနစ်	၂	၀	၉၅၃
၃	မူ ပြုစုပေး	၂	၀	၉၅၃

၄				
၅				

ဃ၊ လူထုစီမံကိန်း၏ လာမည့် (၄) နှစ်အတွက် အကျိုးမဝင်သော ဦးစားပေး ဖွံ့ဖြိုးတိုးတက်မှု လုပ်ငန်း အစီအစဉ်များအားဖော်ပြပါ။

အဆင့်	ကျေးရွာအတွက် ဦးစားပေး ဖွံ့ဖြိုး တိုးတက်မှု လုပ်ငန်းစဉ်များ	အဆိုပြုသူ (အမျိုးသားများ/ အမျိုးသမီးများ/အမျိုးသား+ အမျိုးသမီး)	အခန်းကဏ္ဍ
၁	စက်မှုပစ္စည်းထုတ်လုပ်ရေး	စက်မှုအဖွဲ့၊ အမျိုးသမီး	
၂	လက်မှုပစ္စည်းထုတ်လုပ်ရေး	မ	မ
၃	ဆေးကုသရေး၊ ကျန်းမာရေးစောင့်ရှောက်ရေး	မ	မ
၄	ကျွန်း၊ တော၊ ရေအသုံးစွဲစနစ်	မ	
၅			

ခေါင်းဆောင်၊ ကျေးရွာစီမံကိန်းအထောက်အကူပြုကော်မတီမှ အတည်ပြုသည်။

အမည် ----- ဦးမင်း ----- လက်မှတ် ----- ဦ ----- နေ့ရက် ----- 15. 3. 2016

ပုံစံ - ၈ - ၃ ကျေးရွာဖွံ့ဖြိုးရေး ဦးစားပေးအစီအစဉ် (Form PC 3)

လမ်းညွှန်ချက်၊ အဆင့်(၃) ကျေးရွာမှော်မှန်းချက်အစည်းအဝေး ပြီးဆုံးသောအခါ ကျေးရွာစီမံကိန်း အထောက်အကူပြု ကော်မတီသည် လူထုစည်းရုံးရေးမှူးအကူအညီဖြင့် ဤပုံစံကိုပြည့်စုံအောင် ဖြည့်သွင်းရမည်။

လူထုစည်းရုံးရေးမှူး/ဝန်ထမ်း အမည် ဒေါ်ကင်မာ၊ ၆၀

နေ့စွဲ ၂၀၂၁.၁၂.၂၅      စက်ဝန်းအား အမှတ်ခြစ်ပါ (✓)  စက်ဝန်း(၁)   
 စက်ဝန်း(၂)  စက်ဝန်း(၃)  စက်ဝန်း(၄)

ပြည်နယ်/တိုင်း မုန်    ခြံနယ် ခိုင်မင်း    ကျေးရွာအုပ်စု ကျေးရွာ    ကျေးရွာ ကျေးရွာ

က။ အခက်အခဲအတားအဆီးများအားဆွေးနွေးခြင်း - ယခုလက်ရှိအခြေအနေတွင် ဤကျေးရွာဖွံ့ဖြိုးတိုးတက်ရေးအတွက် အဓိက အခက်အခဲအတားအဆီးများသည် မည်သည်များဖြစ်ပါသနည်း။ (အမျိုးသား/သမီး အနည်းဆုံးအခက်အခဲ ၅ ခုစီဖော်ပြပါ)

အမျိုးသား အဖွဲ့မှ တင်ပြသောအခက်အခဲအတားအဆီးများ		အမျိုးသမီး အဖွဲ့မှ တင်ပြသောအခက်အခဲအတားအဆီးများ	
၁	ကုန်စည်-ကောင်းမြို့နယ်ရှိနေရာမှဖြစ်ပါသည်။	၁	လမ်းပန်းဆက်သွယ်ရေးကောင်းမွန်စေရန်
၂	လမ်းပန်းဆက်သွယ်ရေးကောင်းမွန်စေရန်	၂	အသက်ကျောင်းဆောင်ရွက်ရန်
၃	အသက်ကျောင်းဆောင်ရွက်ရန်	၃	ကုန်စည်-ကောင်းမြို့နယ်ရှိနေရာမှဖြစ်ပါသည်။
၄	စက်မှုနှင့်ဆိုင်ရာအဖွဲ့အစည်းများဖြစ်ပါသည်။	၄	စိုက်ပျိုးရေးနှင့်ဆိုင်ရာအဖွဲ့အစည်းများဖြစ်ပါသည်။
၅	ကုန်စည်-ကောင်းမြို့နယ်ရှိနေရာမှဖြစ်ပါသည်။	၅	ကျွန်းဆောင်းကုန်စည်အဖွဲ့အစည်းများဖြစ်ပါသည်။

ခ။ မှော်မှန်းခြင်း - နောင်လာမည့် ( ၅ ) နှစ် အတွင်း ကျေးရွာဖွံ့ဖြိုးရေး မှော်မှန်းလျာထားချက်များအား တင်ပြပါ။

အမျိုးသားအဖွဲ့မှ တင်ပြသောမှော်မှန်းချက်များ		အမျိုးသမီးအဖွဲ့မှ တင်ပြသောမှော်မှန်းချက်များ	
၁	ကုန်စည်-ကောင်းမြို့နယ်ရှိနေရာမှဖြစ်ပါသည်။	၁	လမ်းပန်းဆက်သွယ်ရေးကောင်းမွန်စေရန်
၂	လမ်းပန်းဆက်သွယ်ရေးကောင်းမွန်စေရန်	၂	အသက်ကျောင်းဆောင်ရွက်ရန်
၃	အသက်ကျောင်းဆောင်ရွက်ရန်	၃	ကုန်စည်-ကောင်းမြို့နယ်ရှိနေရာမှဖြစ်ပါသည်။
၄	စက်မှုနှင့်ဆိုင်ရာအဖွဲ့အစည်းများဖြစ်ပါသည်။	၄	စိုက်ပျိုးရေးနှင့်ဆိုင်ရာအဖွဲ့အစည်းများဖြစ်ပါသည်။
၅	ကုန်စည်-ကောင်းမြို့နယ်ရှိနေရာမှဖြစ်ပါသည်။	၅	ကျွန်းဆောင်းကုန်စည်အဖွဲ့အစည်းများဖြစ်ပါသည်။

၈		၈	
၉		၉	
၁၀		၁၀	
၁၁		၁၁	
၁၂		၁၂	

၈။ လူထုဝန်ထမ်း၏ လာမည့် ( ၄ ) နှစ်အတွက် အကျုံးဝင်သော ဦးစားပေး ဖွံ့ဖြိုးတိုးတက်မှု လုပ်ငန်း အစီအစဉ်များအားဖော်ပြပါ။

အဆင့်	ကျေးရွာအတွက် ဦးစားပေး ဖွံ့ဖြိုးတိုးတက်မှု လုပ်ငန်းစဉ်များ	အဆိုပြုသူ (အမျိုးသားများ/ အမျိုးသမီးများ/အမျိုးသား+ အမျိုးသမီး)	ခန့်မှန်းကုန်ကျစရိတ်	အကျိုးခံစားခွင့်ရှိသူ ခန့်မှန်းခြေ အရေအတွက်
၁	ရွာတွင်းဆက်သွယ်ရေးအင်္ဂါအစိတ်အပိုင်း	၈+၆		၅၅၃
၂	ရွာလမ်းဖွံ့ဖြိုးရေးအင်္ဂါအစိတ်အပိုင်း	၈+၆		၅၅၃
၃	စားနပ်ရိက္ခာအင်္ဂါအစိတ်အပိုင်း	၈+၆		၅၅၃
၄	ရွာတွင်း ရေပေးစနစ် ဖွံ့ဖြိုးရေး	၈+၆		၅၅၃
၅	အခြားအင်္ဂါအစိတ်အပိုင်း	၈+၆		၅၅၃
၆				
၇				
၈				
၉				
၁၀				
၁၁				
၁၂				
၁၃				
၁၄				
၁၅				
၁၆				
၁၇				







ပုံစံ - ၀-၃ ကျေးရွာဖွံ့ဖြိုးရေး ဦးစားပေးအစီအစဉ် (Form PC 3)

လမ်းညွှန်ချက်၊ အဆင့်(၃)ကျေးရွာရွှေ့ပြောင်းရန်အစဉ်အဆင့်အစီအစဉ်၊ အကျိုးဆောင်ရွက်ရေးအစီအစဉ်၊ အထောက်အကူပြု ကော်မတီသည် လူထုစည်းရုံးရေးမှူးအကူအညီဖြင့် ဤပုံစံကိုဖြည့်ပုံအောင် ပြည်တွင်းရမည်။

လူထုစည်းရုံးရေးမှူး/ဝန်ထမ်း အမည် **ဦးစိန်အောင်**

နေ့စွဲ **28. 10 2018**      ဝက်ဂန်းအား အမှတ်ခြပ်ပါ (✓)  ဝက်ဂန်း(၀)   
 ဝက်ဂန်း(၂)  ဝက်ဂန်း(၃)  ဝက်ဂန်း(၄)

ပြည်နယ်/တိုင်း **ဗဟို**      ဘက်/ရင်း **မြို့နယ်**      ကျေးရွာအုပ်စု **မြို့ဝင်ရင်း**      ကျေးရွာ **ဦးစေ့**

က။ အခက်အခဲအတားအဆီးများအားဆွေးနွေးခြင်း - ယခုလက်ရှိအခြေအနေတွင်ကျေးရွာဖွံ့ဖြိုးတိုးတက်ရေးအတွက် အဓိကအခက်အခဲအတားအဆီးများသည် မည်သည်များဖြစ်ပါသနည်း။ (အမျိုးသား/သမီး အနည်းဆုံးအခက်အခဲ ၅ ခုစီဖော်ပြပါ)

အုပ်စုဖွံ့ဖြိုးရေးမှူးများမှ တင်ပြသောအခက်အခဲအတားအဆီးများ

ရွာဖွံ့ဖြိုးဆက်လမ်းကောင်းဖြင့် မိုးကုန်တွင် လမ်းပန်းဆက်သွယ်ရေး နာခက်အခဲ	<input type="checkbox"/> ကျား <input type="checkbox"/> မ ကျား+ မ
မူပိုင်ကျွမ်းကျင်မှုရှိသူ မရှိပါ။ မြေပိုင်းအကျိုးအမြတ် မရရှိပါ။	<input type="checkbox"/> ကျား <input type="checkbox"/> မ ကျား+ မ
ကျေးရွာအတွင်း အသက်အရွယ်အမျိုးမျိုး မရှိပါ။	<input type="checkbox"/> ကျား <input type="checkbox"/> မ ကျား+ မ
	<input type="checkbox"/> ကျား <input type="checkbox"/> မ ကျား+ မ
	<input type="checkbox"/> ကျား <input type="checkbox"/> မ ကျား+ မ

ခ။ မြန်မာနိုင်ငံခြား နောင်လာမည့် ( ၅ ) နှစ် အတွင်း ကျေးရွာဖွံ့ဖြိုးရေး မျှော်မှန်းလျာထားချက်များအား တင်ပြပါ။

အုပ်စုဖွံ့ဖြိုးရေးမှူးများမှ တင်ပြသောအခက်အခဲအတားအဆီးများ

ရွာဖွံ့ဖြိုးဆက်လမ်းကောင်းဖြင့် မိုးကုန်တွင် လမ်းပန်းဆက်သွယ်ရေး ကောင်းမွန်စေရန်။	<input type="checkbox"/> ကျား <input type="checkbox"/> မ ကျား+ မ
ရွာတွင်းအသက်အရွယ်အမျိုးမျိုး မရှိပါ။ မြေပိုင်းအကျိုးအမြတ် မရရှိပါ။	<input type="checkbox"/> ကျား <input type="checkbox"/> မ ကျား+ မ
ရွာတွင်း အသက်အရွယ်အမျိုးမျိုး မရှိပါ။ မြေပိုင်းအကျိုးအမြတ် မရရှိပါ။	<input type="checkbox"/> ကျား <input type="checkbox"/> မ ကျား+ မ
မည်သို့။	<input type="checkbox"/> ကျား <input type="checkbox"/> မ ကျား+ မ
	<input type="checkbox"/> ကျား <input type="checkbox"/> မ ကျား+ မ

က။ လူထုစီမံကိန်း၏ လာမည့် (၄) နှစ်အတွက် အကျိုးပင်သော ဦးစားပေး ဖွံ့ဖြိုးတိုးတက်မှု လုပ်ငန်း အစီအစဉ်များအားဖော်ပြပါ။

ဦးစားပေးအဆင့်	ကျေးရွာအတွက် ဦးစားပေး ဖွံ့ဖြိုးတိုးတက်မှု လုပ်ငန်းစဉ်များ	အဆိုပြုသူ (အမျိုးသားများ/ အမျိုးသမီးများ/ အမျိုးသား+ အမျိုးသမီး)	အခန်းကဏ္ဍ	ဦးစားပေး အဆင်သတ်မှတ်ချက်	ခန့်မှန်း ကုန်ကျစရိတ်	အကျိုးပင်စားခွင့်ရှိသူစနစ် ပုန်းပြေးအရေးအတွက်		
						ကျား	မ	ပေါင်း
၁	ရွာတွင်း ကြွေးမြီကုစိတ်ရေးရာ အောက်ပျက်ခြင်း	၈ + ၆	ဆေးပေးအား အားပေးခြင်း	၁	၅၅,၅၀၀,၀၀၀/-	၄၇၇	၄၂၀	၈၉၇
၂	မြေတင်း စီးကျင်းအောင်သစ် အောက်ပျက်ခြင်း	၈ + ၆	ယူဆာရေး	၂	-	၄၇၇	၄၂၀	၈၉၇
၃	ရွာတွင်း အက်ဂရီကလပ် ဖွဲ့စည်းခြင်း	၈ + ၆	ဆေးပေး အားပေးခြင်း	၃	-	၄၇၇	၄၂၀	၈၉၇
၄	မြေတင်း စီးကျင်း အောင်သစ် အောက်ပျက်ခြင်း	၈ + ၆	ယူဆာရေး	၄	-	၄၇၇	၄၂၀	၈၉၇
၅	ဒီဂရီပတ်လူထုအား ဝဘာကုပျက်ခြင်း	၈ + ၆	အခြား	၅	-	၄၇၇	၄၂၀	၈၉၇

ဃ။ လူထုစီမံကိန်း၏ လာမည့် (၄) နှစ်အတွက် အကျိုးပင်သော ဦးစားပေး ဖွံ့ဖြိုးတိုးတက်မှု လုပ်ငန်း အစီအစဉ်များအားဖော်ပြပါ။

အဆင့်	ကျေးရွာအတွက် ဦးစားပေး ဖွံ့ဖြိုးတိုးတက်မှု လုပ်ငန်းစဉ်များ	အဆိုပြုသူ (အမျိုးသားများ/ အမျိုးသမီးများ/ အမျိုးသား+ အမျိုးသမီး)	အခန်းကဏ္ဍ
၁	ကျွန်းမာရေး အခြေဖွဲ့ထောက်ပံ့	မ	ကျွန်းမာရေး
၂	ဆက်ပိုင်းပေးခြင်း	ကျား	အသက်မွေးဝမ်းကျောင်း
၃	အကျွမ်းသင်တန်း	မ	"
၄			

ခေါင်းဆောင်၊ ကျေးရွာစီမံကိန်းအထောက်အကူပြုကော်မတီမှအတည်ပြုသည်။

အမည် ..... ဦးမာန ..... လက်မှတ် ..... [Signature] ..... နေ့ရက် ..... 28.10.2018 .....

၁၂။ အစည်းအဝေးမှတ်တမ်းများ

အစည်းအဝေး မှတ်တမ်း

ကျေးဇူး - ဦးကနဲ  
အုပ်စု - ကြိုးဝိုင်း

မြို့နယ် - ဘီးယင်း  
ရက်စွဲ - ၂၈.၁၀.၂၀၁၈

ကျင်းပသည့်နေရာ - ဦးကနဲကျေးဇူးရွာ၊ ဦးကျောင်း  
အချိန် - ၁၁:၀၀ နာရီ မှ ၁:၀၀ နာရီ ထိ  
ခက်ကြမ်းအရာ ။ ဆရာတော်တော်တော် အတွက် စီမံကိန်း ဖိတ်ခေါ်ခြင်း နှင့်  
ကျေးဇူး ဖွံ့ဖြိုးရေး အစီအစဉ် ချေးဖွဲ့ခြင်း ။  
ဦးစောင့်ဆွေးနွေးသူ - ဦးအောင်အောင် ၊ ဦးမျိုးပွင့်  
အစည်းအဝေးတက်ရောက်သူများ - ကျား (၃၈) ဦး ၊ မ (၃၇) ဦး  
စုစုပေါင်း (၇၅) ဦး

ဆွေးနွေးချက် - စီမံကိန်း၏ ရည်ရွယ်ချက် ၊ ဆောက်ပံ့ပေးသည့် နည်းအားဖြင့်  
နှင့် အကောင်အထည်ဖော်ဆောင်ရွက်ပေးသည့် ဌာန ၊  
ဆောက်ပံ့ရန် ဝင်ရောက်ပေးရမည့် အကျုံးအလုံး ၊ အကျုံးအလုံး ၊ မဝင်  
သည့် လုပ်ငန်းများ ဆောင်ရွက်ရန် ၊ အကာအကွယ်  
များ ၊ ကျား ၊ မ (၃၇) ကျား ၊ ကဏ္ဍ ၊ ဝေဖန်အကြံပြု  
ဆိုကြားဖြေရှင်းရေး ၊ ဖုန်းဆန်းစစ်ခြင်း စုစည်းပေး  
ဖြင့် ဖြေဖို့များအား ပြန်လည် ဆုံးသပ်၍ စီမံခန့်ခွဲ  
ခြင်း ၊ ကျေးဇူး ဖွံ့ဖြိုးရေး ကျေးဇူး၏ စေ့ငြိမ်းချက်  
များ နှင့် လုပ်ဆောင်မှုများ လုပ်ငန်းများကို ဆွေးနွေးကြ  
ပြီး ကော်မတီဝင်များ အချိန်အကွာခြား ဖြစ်ပါက ဖြေ  
ရည်ရွေးချယ်ပြီး အစည်းအဝေး ကြိုတင်ပြုစုပါ။

သုံးဖြစ်ချက်များ - စတုတ္ထနှစ် ဆက်ဝန်း အတွက် အုပ်စုမှ ဂျင်နီတာသာ  
ငွေပိန်း (၃၅၀) အပေါ်တွင် ဈေးနှု (၃)  
ဌာနမှ ယုပ်ငါး ယိုအပ်ပျက်စေခြင်း စွဲဝေခံ၊ စွဲ  
ဆွေးမည် ဖြစ်ကြောင်း ဆွေးတေးဝဲကြပါသည်။  
ကျေးဇူးအတွင်းကို အခက်အခဲများ ဖော်ထုတ်ရာမှ  
ဦးစားပေးယုပ်ငါးများ အစီအစဉ် -  
၁) ဌာနတွင်း လွှဲပြောင်းရန်အခက်၊ ဆောက်လုပ်ခြင်း  
၂) မူလအစားအစာအစာအစာ ဆောက်လုပ်ခြင်း  
၃) ဌာနတွင်း အက်ဂရီမင်း ခင်းခြင်း  
၄) မူလအစားအစာအစာအစာ ဆောက်လုပ်ခြင်း  
၅) ဌာနပတ်ဝန်းကျင်များ စေ့ဆောင် ဆောက်လုပ်ခြင်း  
စသည့် ယုပ်ငါးများကို ပြေးနှုတ်ပေးကြပါသည်။

# ၁၄။ ကဏ္ဍအလိုက် အခက်အခဲမှတ်တမ်းများ

ကဏ္ဍအလိုက် ဦးစားပေးလုပ်ငန်းစဉ်စာရင်း

ဦးစီးဌာန	ဦးစားပေး အစီအစဉ်	လုပ်ငန်းအမျိုးအစား	အဆိုပြုသူ (အမှန်ခြစ်ရန်)			ရက်စွဲ	စာရင်းအမှတ် (သို့) နံပါတ်	မှတ်စု
			ကျား	မ	ကျား+မ			
အခြေခံအထောက်အပံ့ကဏ္ဍ (လမ်း/တံတား/ရေကြိုရေး/မီးလှုံရေး)	၀	ကွင်းကွက်ကျပ်အံ့စား ဆောက်လုပ်ခြင်း			✓	၂၀၁၇	ရေအောက်ပျက်စီးမှု	
	၂	ဥယျာဉ်ဆက်လက်ပျိုးထောင်ခြင်း			✓	၂၀၂၀	သစ်တော	
	၃	ဥယျာဉ်လှေကား			✓	၂၀၂၁	၄၁၄	
	၄	ဆောင်ဆောက်လုပ်ခြင်း						"
	၅							
လူမှုဖွံ့ဖြိုးရေးကဏ္ဍ (ပညာရေး/ ကျန်းမာရေး နှင့် ဆိုင်သောအထောက်အပံ့များနှင့် အခြားလိုအပ်ချက်များ)	၀	မူပိုင်ခွင့်၊ ကျွေးမွေးရေး စတင် ဆောင်ရွက်ခြင်း			✓	၂၀၂၂		
	၂	မူပိုင်ခွင့်၊ ကျွေးမွေးရေး နှင့် ဆောင်ရွက်ခြင်း			✓	၂၀၂၃		"
	၃							
	၄							
	၅							
သက်မွေးဝမ်းကျောင်းကဏ္ဍ (စိုက်ပျိုးရေး/ မွေးမြူရေး နှင့် ဆိုင်သော အထောက်အပံ့များ နှင့် အခြား လိုအပ်ချက်များ)	၀							
	၂							
	၃							
	၄							
	၅							
သဘာဝဘေးအန္တရာယ် လျော့ချရေး ကဏ္ဍ	၀							
	၂							
	၃							
	၄							
	၅							
အခြားကဏ္ဍ (ငှက်ပျော့၊ လှေ၊ လှေပြား၊ လှေဆိပ်၊ အထောက်အပံ့ နှင့် အခြား လိုအပ်ချက်များ)	၀	ကျွန်းစာရင်းအမှတ်ပြင်			✓	၂၀၂၀	သစ်တော ၄၁၄	
	၂	သစ်တော						"
	၃	အပြင်သစ်တော	✓			၂၀၂၁		"
	၄	အပြင်သစ်တော			✓	၂၀၂၂		"
	၅							

