

ပြည်ထောင်စု သမ္မတ မြန်မာနိုင်ငံတော်အစိုးရ  
စိုက်ပျိုးရေး၊ မွေးမြူရေးနှင့် ဆည်မြောင်းဝန်ကြီးဌာန  
ကျေးလက်ဒေသဖွံ့ဖြိုးတိုးတက်ရေးဦးစီးဌာန  
ဘီးလင်းမြို့နယ်



## National Community Driven Development Project

### လူထုဗဟိုပြုစီမံကိန်း



ကျေးရွာဖွံ့ဖြိုးရေးအစီအစဉ်  
Village Development Plan (VDP)  
ဘီးလင်း မြို့နယ်

၂၀၁၉ ခုနှစ်

ကြိုးဝိုင်းကျေးရွာအုပ်စု

ဘောဇော်ခီးကျေးရွာ

မာတိကာ

စဉ်	အကြောင်းအရာ	စာမျက်နှာ
၁။	မာတိကာ	၁
၂။	ဘီးလင်းမြို့နယ်မြေပုံ	၂
၃။	ကျေးရွာအုပ်စုမြေပုံ	၃
၄။	ကျေးရွာအခြေခံအချက်အလက်များနှင့် ကျေးရွာသမိုင်းကြောင်း	၄-၆
၅။	လူထုပူးပေါင်းပါဝင်သော လူမှုဆန်းစစ်ခြင်းနှင့် အကဲဖြတ်ခြင်း လုပ်ငန်းစဉ် ( PSA/PRA ) အကျဉ်ချုပ်ဇယား	၇
၆။	(က)လူမှုရေး အရင်းအမြစ်ပြုမြေပုံနှင့် သုံးသပ်ချက် ( ခ )။ဥစ္စာဓန ကြွယ်ဝမှု အဆင့်အတန်း သတ်မှတ်ခြင်းနှင့် အသက်မွေးဝမ်း ကျောင်း ပြဇယားနှင့် သုံးသပ်ချက်များ	၈-၉ ၁၀-၁၁
	ဂ။အရင်းအမြစ် ပိုင်ဆိုင်မှု သုံးသပ်ခြင်း	၁၂-၁၃
	ဃ။ ရာသီခွင်ပြ ပြက္ခဒိန်နှင့် သုံးသပ်ခြင်း	၁၄-၁၆
	င။ပင့်ကူအိမ်သုံးသပ်ခြင်း	၁၇-၁၉
	စ။ဗင်းကာချပ်	၂၀-၂၂
	ဆ။အမျိုးသား/အမျိုးသမီး အခက်အခဲများ	၂၃
	ဇ။ကျေးရွာရွှေ့မှန်းချက်(အမျိုးသား/အမျိုးသမီး)	၂၄
	ဈ။ဦးစားပေးလုပ်ငန်းများ	၂၅-၂၆
၇။	ကော်မတီဝင်များရွေးချယ်ခြင်းနှင့်ကျေးရွာဖွံ့ဖြိုးရေးအစီအစဉ်ဆောင်ရွက်မှုမှတ်တမ်း ခါတ်ပုံများ	၂၇
၈။	ကော်မတီဝင်များစာရင်း	၂၈
၉။	ကျေးရွာ အချက်အလက်ပုံစံ(၁)	၂၉-၄၀
၁၀။	စီမံကိန်း အချိန်စက်ဝန်းအချိန်ဇယား(ပုံစံ ၂)	၄၁-၄၆
၁၁။	ကျေးရွာဖွံ့ဖြိုးရေးဦးစားပေးအစီအစဉ်(ပုံစံ ၃)	၄၇-၅၇
၁၂။	အစည်းအဝေးမှတ်တမ်းများ	၅၈-၅၉
၁၃။	ကဏ္ဍအလိုက် အခက်အခဲမှတ်တမ်း	၆၀

# ဘီးလင်းမြို့နယ် အခြေပြမြေပုံ

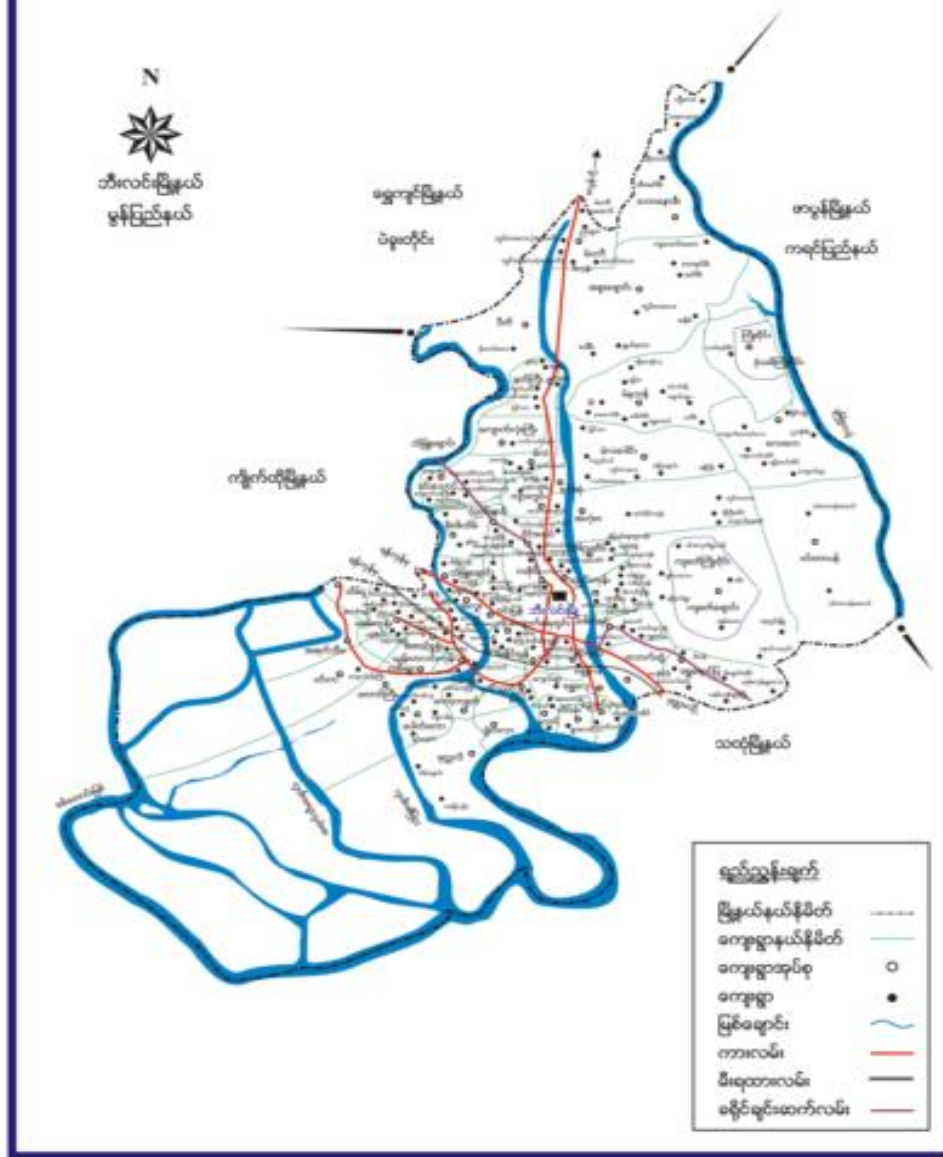

# ကျေးရွာအုပ်စုပြမြေပုံ

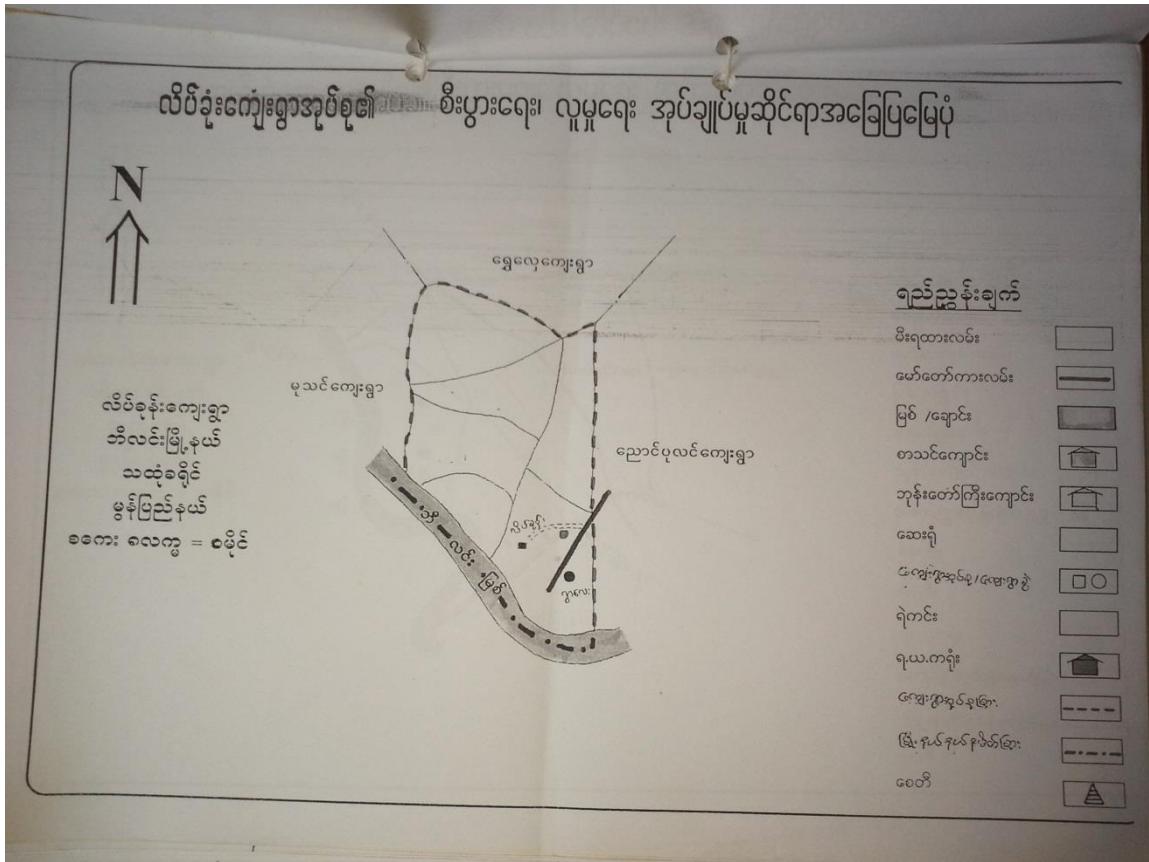

အုပ်စုတွင်ပါဝင်သော ကျေးရွာများမှာ

၁။ ကြိုးပိုင်း

၂။ ဘောဇော်ဒီး

၃။ နို့ကနဲ

ကျေးရွာအတွင်းရှိစုစုပေါင်းအိမ်ထောင်စုနှင့် လူဦးရေ

အိမ်ထောင်စု	ကျား	မ	စုစုပေါင်း
၇၈	၃၁၉	၂၆၀	၅၇၉

လူမျိုးစုလူမျိုးစုအိမ်ထောင်စု

အမျိုးအစား	အိမ်ထောင်စု	ကျား	မ	စုစုပေါင်း
ဗမာ				
ကရင်	၇၈	၃၁၉	၂၆၀	၅၇၉
ပအိုဝ်				
လူမျိုးရော				

ထိခိုက်လွယ်အိမ်ထောင်စု

ထိခိုက်လွယ်အုပ်စု	အိမ်ထောင်စု	ကျား	မ	စုစုပေါင်း
သက်ကြီးရွယ်အို				၁၀
အမျိုးသမီးဦးဆောင်	၈			၈
မသန်စွမ်း				၅
မြေယာမဲ့				

ကျေးရွာရှိအခြေခံအဆောက်အအုံများ

ပညာရေး	ခြံစိပါ	ကျန်းမာရေး	ခြံစိပါ	ဘာသာရေး	ခြံစိပါ
အထက်တန်းကျောင်း		ဆေးရုံ		ဘုရား/စေတီ	✓
အလယ်တန်းကျောင်း		ကျန်းမာရေးဌာန		ဘုန်းကြီးကျောင်း	✓
မူလတန်းကျောင်း	✓	ကျန်းမာရေးဌာနခွဲ	✓	ဟိန္ဒူဘုရားကျောင်း	

မူကြိုကျောင်း	✓	ဆေးခန်း		ခရစ်ယာန်ဘုရားကျောင်း	
အခြား		အခြား		ဗလီ	
မှတ်ချက်		မှတ်ချက်		မှတ်ချက်	

**အဓိကစီးပွားရေးလုပ်ငန်းများ**

စိုက်ပျိုးရေး	မွေးမြူရေး	အသေးစားစီးပွားရေးလုပ်ငန်းများ	အခြား
စပါးဆောင်းသီးနှံ	ကြက်၊ဝက်	ကုန်စုံဆိုင်	

**ကျေးရွာအတွင်းအဓိကပိုင်ဆိုင်မှုများ**

ကျေးရွာပိုင်ဆိုင်မှုများ	စိုက်ပျိုးရေး	စားကျက်မြေ	သစ်တောမြေ	သဲ/ကျောက်ရရှိမှု	ရေတွင်း / ရေကန်	စက်ရေတွင်း
အရေအတွက်	၁၀ ဧက	၆ ဧက	၃ ဧက	သဲ	၂၀၀	

**ကျေးရွာအတွင်းအခြားပိုင်ဆိုင်မှုများ**

ကျေးရွာပိုင်ဆိုင်မှုများ	ရေတင်စက်	ထွန်	ထယ်	ကျွဲ	နွား	အခြား
အရေအတွက်	၃	၈	၆	၁၆		

**အခြားကျေးရွာရှိအသုံးပြုနိုင်သော အရင်းအမြစ်/ အချက်အလက်များ**

အရင်းအမြစ်	ဆေးခန်း	မူလတန်း ကျောင်း	ဈေး	ကျွမ်းကျင်လုပ်သား	လုပ်သား	မြေတူးစက်	လမ်းကြိုတ်စက်
အရေအတွက်		၁		၂	၃		



# ၅။ လူမှုဆန်းစစ်ခြင်းနှင့်အကဲဖြတ်ခြင်းလုပ်ငန်းစဉ်(PSA/PRA)အကျဉ်းချုပ်ဇယား

လူထုပူးပေါင်းပါဝင်သော လူမှုဆန်းစစ်ခြင်းနှင့် အကဲဖြတ်ခြင်းလုပ်ငန်းစဉ် (PSA/PRA) အကျဉ်းချုပ်ဇယား

စဉ်	အကြောင်းအရာ	ရက်စွဲ	ဦးတည်အုပ်စု	တက်ရောက်သူ			အဓိကဆွေးနွေးချက်များ
				ကျား	မ	ပေါင်း	
၁	လူမှုစီးပွားဆင့်သတ်မှတ်ခြင်း (Wealth Ranking)	၂၇. ၁၀. ၂၀၁၉	ချမ်းသာ၊ အလယ်အလတ်၊ နွမ်းပါး၊ အလွန်နွမ်းပါး၊ အုပ်စုများ	၅	၆၀	၆၅	ကျေးရွာလူမှုစီးပွားအုပ်စုများခွဲခြားသတ်မှတ်နိုင်ရေးအတွက် အခြေခံစံနှုန်းများ၊ သတ်မှတ်ခြင်း၊ ကျေးရွာသားများနှင့် အများသဘောတူခွဲခြားသတ်မှတ်ခြင်း
၂	ရာသီခွင်ပြပြက္ခဒိန် (Seasonal Calendar)	၂၇. ၁၀. ၂၀၁၉	ကော်မတီဝင် အမျိုးသမီး၊ အမျိုးသားများ	၅	၆၀	၆၅	ရာသီဥတု၊ စိုက်ပျိုးသီးနှံများ၊ လယ်ယာလုပ်ငန်းများ၊ နေ့စားလုပ်ငန်းများ၊ မွေးမြူရေးလုပ်ငန်းများ၊ ဝမ်းဗာဖုလုံမှုနှင့်ပွဲတော်များ
၃	ကျေးရွာလူမှုရေးမြေပုံ၊ သယံဇာတမြေပုံ (Social map / resource map)	၂၇. ၁၀. ၂၀၁၉	ရပ်မိရပ်ဖကော်မတီဝင်များ	၅	၆၀	၆၅	အိမ်အမျိုးအစားများ၊ အခြေခံအဆောက်အဦးများ၊ လမ်းပန်းဆက်သွယ်ရေးအခြေအနေ၊ လယ်ယာမြေများ၊ မြစ်ချောင်းများ၊ ရေတွင်း၊ ရေကန်များ၊ သစ်တောများ
၄	ပြဿနာသစ်ပင် (Problem tree)		အမျိုးသားများ၊ ကော်မတီဝင်များ				ဆွေးနွေးထားသော အခြေခံအဆောက်အဦးများ၊ အသက်မွေးဝမ်းကျောင်းလုပ်ငန်းများ နှင့် ပညာရေး၊ ကျန်းမာရေး
၅	ပြဿနာသစ်ပင် (Problem tree)		အမျိုးသမီးများ				ဆွေးနွေးထားသော အခြေခံအဆောက်အဦးများ၊ အသက်မွေးဝမ်းကျောင်းလုပ်ငန်းများ
၆	ကျေးရွာ၏(၄)နှစ်စာဦးစားပေးအစီအစဉ်ပြဇယား	၂၇. ၁၀. ၂၀၁၉	အမျိုးသားအုပ်စု၊ အမျိုးသမီးအုပ်စု၊ လူငယ်အုပ်စု၊ ရပ်မိရပ်ဖအုပ်စု	၅	၆၀	၆၅	အကျိုးပြုပြီးရေးအကျိုးခံစားခွင့်နှင့် အဓိကလိုအပ်ချက်များအပေါ်မူတည်၍ ဆုံးဖြတ်သည်။
၇	အဖွဲ့အစည်းချိတ်ဆက်ပုံ (Venn Diagram)	၂၇. ၁၀. ၂၀၁၉		၅	၆၀	၆၅	ကျေးရွာအတွင်းရှိ အဖွဲ့အစည်းများမည်သည့်အတွက်မည်သည့်အဖွဲ့အစည်းများ ချိတ်ဆက်လုပ်ကိုင်မှု
၈	ပင့်ကူအိမ်ကွန်ယက် (Spider Web)	၂၇. ၁၀. ၂၀၁၉	အမျိုးသားများနှင့် အမျိုးသမီးများ	၅	၆၀	၆၅	အမျိုးသားများနှင့် အမျိုးသမီးများတန်းတူအခွင့်အရေးများရရှိမှုနှင့် မရရှိသည့် အကြောင်းအရင်းများ
၉	ပြဿနာအခွင့်အရေးလက်ရှိအခြေအနေနှင့် ပြောင်းလဲမှုညွှန်းကိန်းများ		ကျေးရွာလူထု				ပြဿနာအခွင့်အရေးလက်ရှိအခြေအနေကို သိရှိနိုင်ရန်နှင့် ပြောင်းလဲမှု ညွှန်းကိန်းများ



(က) လူမှုရေးအရင်းအမြစ်ပြုမေပုံ

လူမှုရေးအရင်းအမြစ်ပြုမေပုံ

ကျေးဇူး - သာသနာ့ဦး

မြို့နယ် - ဘီးလင်း

ဒေသ - ဖြိုးပိုင်း

ဇွန် ၉ - ၂၉ . ၁၀ . ၂၀၀၈

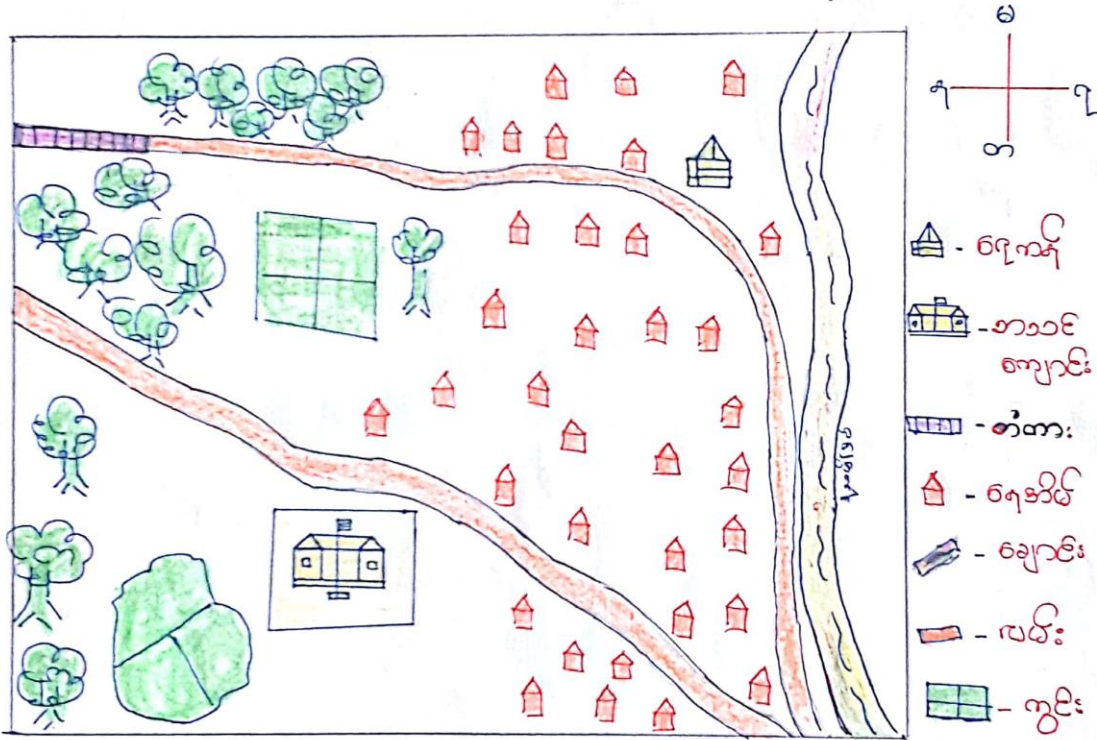

ပေါင်ဆွေဦးသူ = ကျား (၅)၊ မ (၁၀)

ဦးဆောင်ဆွေဦးသူ - ဦးဆောင်ကောင်

ဥဒါလင်း = ၆၅ ဦး

နှစ်တမ်းတင်သူ - ဦးမျိုးဖွဲ့

က။လူမှုရေးအရင်းအမြစ်ပြုမြေပုံ ဆွေးနွေးခြင်းနှင့် သုံးသပ်ချက်

'လူမှုရေး အရင်းအမြစ်ပြု မြေပုံ သုံးသပ်ချက်'

ကျေးဇူး . စာအုပ်အုပ်စု

မြို့နယ် - ဘီးလင်း

အုပ်စု . မြို့ပိုင်း

ရက်စွဲ - ၂၉. ၁၀. ၂၀၀၈

ပွဲရိုက်ပွဲနယ်၊ ဘီးလင်းမြို့နယ်၊ မြို့ပိုင်းကျေးဇူးအုပ်စု၊ စာအုပ်စု  
ဝိုး ကျေးဇူးတွင် အိမ်ထောင်စု ၃၇၈၂ အိမ်ရှိပါသည်။ ကျွန်ုပ်တို့အဖွဲ့  
သားများ ဖော်ပြပြီး မန္တလေးတိုင်း ကျေးဇူးတွင်ပါရှိသည်။ ဘီးလင်း  
မြို့နယ်ရှိ စာအုပ်စုကျေးဇူးအုပ်စု ၃၆၅၂ မှာ ရွာစားပါသည်။  
အရင်းအမြစ်အားဖြင့် စိုက်ပျိုးရေးလုပ်ငန်းနှင့် စက်မှုထုတ်လုပ်ရေးတို့ကို  
လုပ်ကိုင်ကြပြီး အသက်မွေးဝမ်းကြောင်းဖြင့် ဖြစ်ပေါ်သည်။

ယခုအခါတွင် အခြေခံပစ္စည်းများ ကျွေးမွေးရေးအဖွဲ့အစည်းတို့  
ပါရှိသည်။ ရေအရင်းအမြစ်မှာ နည်းပါးပြီး ရေအားဖြင့်သာ ဖြစ်ပေါ်လာသော  
ဖြစ်ရေကို အစားအသုံးပြုကြပါသည်။

စာအုပ်စုကျေးဇူးအုပ်စု၏ လမ်းပန်းဆက်သွယ်ရေးမှာ ဧရာဝတီ  
တံတားခွားဟာရ လွယ်လျော်လျှောက် မျိုးကုတ်တွင် ဝေးပြင်သာသွား  
ရပါသည်။

စာအုပ်စုကျေးဇူးအုပ်စု၏ လူမှုရေးအရင်းအမြစ်ပြု သုံးသပ်  
ခြင်းကရ ကျေးဇူးမြို့ပိုင်းအစိုးရအဖွဲ့၊ ရေနှင့် လူမှုရေး ကျေးဇူး  
အဖွဲ့၏ လိုအပ်ချက်များကို ကျေပယ်ပေးပါသည်။

ခ။ ဥစ္စာဓနကြွယ်ဝမှု အဆင့်အတန်း သတ်မှတ်ခြင်းနှင့် အသက်မွေးဝမ်းကြောင်းပြဇယား

ဥစ္စာဓန ကြွယ်ဝမှု အဆင့်အတန်းသတ်မှတ်ခြင်းနှင့်  
အသက်မွေးဝမ်းကြောင်းပြဇယား

ကျေးရွာ - စောအုတ်စိုက်  
ကျေးရွာအုပ်စု - ကြိုးပိုင်  
မြို့နယ် - ဘီးလင်း  
နေ့စွဲ - ၂၉.၁၀.၂၀၁၁

အမျိုးအစား	ပိုင်ဆိုင်မှု	အသက်မွေးဝမ်းကြောင်း	အိမ်ထောင်စု	%
ပြေလည်သော မိသားစု	ဆိုင်ကပ်၊ ကျွဲ၊ နွား၊ လျှပ်စီး၊ ထောင်စာရိယာ ချွေးဆိုင်၊ ပျဉ်းစောင် ခက်၊ လယ်	လယ်လုပ်၊ ချွေးရောင်း	၁၀	၁၂.၈၂
အသင့်အတင့် ပြေလည်သော မိသားစု	ဆိုင်ကပ်၊ ချွေးဆိုင် ပျဉ်းစောင်ခက် လယ် ကျွဲ	ချွေးဆိုင်၊ Tax: ချွေး	၂၀	၂၅.၆၄
မပြေလည်သော မိသားစု	ပျဉ်းစောင်ခက် ခက်ခါး၊ ခုတ်	ကြွေးကုကျပ်၊ ကျေးစား၊ လယ်လုပ်	၃၈	၄၈.၇၁
နှမ်းပါးသော မိသားစု	ဝါး၊ ခက်၊ တံ၊ ခက်	ဒေသခံဝင်စေမှု ကျေးစား၊ ကျပ်	၁၀	၁၂.၈၂
စုစုပေါင်း			၇၈	၁၀၀

ပါဝင်ဆွေးနွေးသူ - ကား ( ၅ ) ဦး၊ မ ( ၆၀ ) ဦး  
စုစုပေါင်း - ၆၅ ဦး  
ဦးဆောင်ဆွေးနွေးသူ - ဦးအောင်အောင်  
မှတ်တမ်းတင် - ဦးပျဉ်းလွင်



၈။ အရင်းအမြစ်ပိုင်ဆိုင်မှုပြု ဇယား

အရင်းအမြစ်များသုံးစွဲမှု ပုံစံပြဇယား

ကျေးရွာ - ရဟာရေကန်ခို  
 ကျေးရွာအုပ်စု - ကြိုးပိုင်

မြို့နယ် - ဘီးလင်း  
 ရက်စွဲ - ၂၉. ၁၀. ၂၀၁၈

ကျား	မ	ကျား+မ
စက်ပြင် Tax:	စက်ချုပ်	လယ်လုပ်ငန်း ခြံလုပ်ငန်း ဒိုက်ပျိုးတူးလုပ်ငန်း မွေးမြူရေးလုပ်ငန်း ဂါးလုပ်ငန်း

အရင်းအမြစ်ထိန်းချုပ်မှု ပုံစံပြဇယား

ကျား	မ	ကျား+မ
စက်ပြင် Tax:	စက်ချုပ်	လယ်လုပ်ငန်း ခြံလုပ်ငန်း ဒိုက်ပျိုးတူးလုပ်ငန်း မွေးမြူရေးလုပ်ငန်း ဂါးလုပ်ငန်း

ပါဝင်ဆွေးနွေးသူ = ကျား (၅) ဦး၊ မ (၆) ဦး

စုစုပေါင်း = ၆၅ ဦး

ဦးဆောင်ဆွေးနွေးသူ = ဦးအောင်အောင်

မှတ်တမ်းတင်သူ = ဦးမျိုးလွင်

၈။အရင်းအမြစ်ပိုင်ဆိုင်မှုပြဇယား သုံးသပ်ချက်

‘အရင်းအမြစ်များသုံးစွဲမှုနှင့်ထိန်းချုပ်မှုပြဇယားသုံးသပ်ခြင်း’

ကျေးဇူး - စာအုပ်အုပ်စု

မြို့နယ် - ဘီးလင်း

အုပ်စု - ခြံ့ပိုင်

ရက်စွဲ - ၂၉. ၁၀. ၂၀၀၈

စာအုပ်အုပ်စုကျေးဇူး အရင်းအမြစ်များ သုံးစွဲမှုနှင့်ထိန်းချုပ်မှု  
ပြဇယား သုံးသပ်ခြင်း အားဖြင့် စက်ပြင်ခြင်း လုပ်ငန်းကို အမျိုးသား  
များလုပ်ကိုင်ကြပြီး စက်ပြင်ခြင်း ကို အမျိုးသမီးများက လုပ်ကိုင်ကြ  
သည်။

လယ်လုပ်ငန်း၊ မွေးမြူရေးလုပ်ငန်း၊ ခိုက်ညှိုးရေးလုပ်ငန်း၊ မြေလုပ်  
ငန်းနှင့် ဝါးလုပ်ငန်း စသည်တို့ကို အတူတကွ မျှဝေသုံးစွဲကြသည်။

အမျိုးသားနှင့် အမျိုးသမီးများသည် အရင်းအမြစ်များအသုံး  
အသုံးချရာတွင် မိမိနိုင်သည် အင်အားနှင့် စာအုပ်ကို ခွဲဝေကာ အသုံး  
ပြုကြပါသည်။ ကျေးဇူးတွင် ဂြိုဟ်စာ အရင်းအမြစ်များခုသည်  
အမျိုးသားနှင့် အမျိုးသမီးများက တိုက်ရိုက်မျှ အသုံးပြုကြပါ  
သည်။

သို့သော် အရင်းအမြစ်များမှာ လူသိအလိုက်သာ လုပ်ကိုင်နိုင်  
ပြီး ကျန်စေကာလူသိများတွင် အလုပ်အကိုင်ရှားပါးသည်ကို တွေ့ရှိ  
ရပါသည်။

# ဃ။ ရာသီခွင်ပြ ပြက္ခဒိန်

## ရာသီခွင်ပြဇယား

ကျေးရွာ - **စတာစက်ခို**

မြို့နယ် - **ဘီးဝင်း**

ကျေးရွာအုပ်စု - **ကြို့ပိုင်**

ရက်စွဲ - **၂၄. ၁၀. ၂၀၁၉**

အကြောင်းအရာ	တန်ခူး	ကဆုန်	နယုန်	ဝါဆို	ဝါခေါင်	တော်သလင်း	သီတင်းကျွတ်	တန်ဆောင်မုန်း	နတ်တော်	ပြာသို	တပို့တွဲ	တပေါင်း
ရာသီဥတုအခြေအနေ												
စိုက်ပျိုးရေး	-	အင်းကျ	▼▼▼▼	▼▼▼▼	▼▼▼▼	▼▼▼▼	▼▼▼▼	▼▼▼▼	▼▼▼▼	▼▼▼▼	▼▼▼▼	-
မွေးမြူရေး	-	ဘဲ	ဘဲ	-	-	-	ဣ	ဣ	ဝက်	ဝက်	ဣ	ဝက်
ဝင်ငွေ	-	၂၂၀	၂၂၀	၂၂၀	၂၂၀	၂၂၀	၂၂၀	၂၂၀	၂၂၀	၂၂၀	၂၂၀	၂၂၀
အလုပ်များသောကာလ	၂၂၀	၂၂၀	၂၂၀	၂၂၀	၂၂၀	၂၂၀	၂၂၀	၂၂၀	၂၂၀	၂၂၀	၂၂၀	၂၂၀
ကျန်းမာရေး	-	-	၂၂၀	၂၂၀	၂၂၀	၂၂၀	-	၂၂၀	၂၂၀	၂၂၀	-	၂၂၀
ပွဲတော်လ	၂၂၀	၂၂၀	-	၂၂၀	-	-	၂၂၀	၂၂၀	-	၂၂၀	-	-

ပါဝင်ဆွေးနွေးသူ - **ဗျား - (၅)၊ မ (၆၀)**

ဦးဆောင်ဆွေးနွေးသူ - **ဦးစောအောင်**

စုစုပေါင်း - **၆၅ ဦး**

မှတ်တမ်းတင်သူ - **ဦးမျိုးစွယ်**

‘ရာသီခွင်ပြဇယား သုံးသပ်ခြင်း’

ကျေးဇူး - ဆာဘရော်ဘီး

မြို့ရပ် - ဘီရင်း

အုပ်စု - ခြူးရိုင်း

ရက်စွဲ - ၁၉. ၁၂. ၂၀၀၈

ခြူးရိုင်းကျေးဇူးအုပ်စု၊ ဆာဘရော်ဘီးကျေးဇူးတွင် ရာသီခွင် အင်ဒါအာဂျဗာ ဗျာဗျာရှိပါသည်။ ကန်ချွဲ၊ ကဆုန်၊ ကပေါင်း၊ လမ္ဘာ သည် မိုးဖြစ်စတာ ဝေ ဖြစ်ပါသည်။ ဝါဆို၊ ဝါခေါင်၊ ရှစ်တော်သပင်၊ လတွင်မူ မိုးများစတာ ဝေ များဖြစ်ကြပါသည်။ ရက်တော်ရှစ်ဖြာဆို သည် အဖားဆိုးဝေ ဖြစ်ပါသည်။

ဒိုက်ပျိုးဇေးတွင် လယ်လုပ်ငန်းကို ဝါဆို၊ ဝါခေါင်၊ တော် သပင်၊ ရှစ် သီတင်းကွက်ဆို လုပ်ကိုင် ဖြီး ချက်ဝေများတွင် မူ ရာသီပင်များ သာ ဒိုက်ပျိုးကြပါသည်။ ကပေါင်း၊ ရှစ် ကန်ချွဲ၊ လသည် အပျိုပျိုခြင်း ဘောကြောင့် ဘိုးရှုများ ဒိုက်ပျိုးခြင်း မရှိကြပါ။

ဆာဘရော်ဘီးကျေးဇူး၏ စွေးဖြူရေး ဗျာ ဗိမ္မာအတွက် ကန်တော်ပိုင်သာ စွေးဖြူကြပါသည်။ အဝိက ကြက်ရှစ် ဝက်ကို သာ စွေးဖြူကြပါသည်။

ဝေစွဲများမှာလည်း မိုးတွင်းကာလတွင် ဝေစွဲများ ဖြီး ဆောင်းရာသီ ရှစ်ဖြူရာသီတွင်မူ ဝေစွဲ အသစ်ကောင်ရှစ် များ စတာ ကာလဖြစ်ပါသည်။

မိုးတွင်းကာလတွင် ဗိမ္မာအတွက် ကန်တော်ပိုင် ဝမ်းဒိုက် ပျိုးစတာကြောင့် အပုပ်များ သာ ကာလလည်း ဖြစ်ပါသည်။ ဇွဲရာသီ တွင် မူ လမ်းပန်း ဆက်ပျက်ရေး ကောင်းစွာရှိစတာကြောင့် စီးပွားရေး အတွက် ဖြိုးပမ်း ဂျာဝီယူရှေ့သာကြောင့် အပုပ်များ သာလည်း ဖြစ်ပါသည်။





င။ ပင့်ကူအိမ်သုံးသပ်ခြင်း

ပင့်ကူအိမ်သုံးသပ်ခြင်း

ကျေးရွာ - စောအုတ်ခါး

ကျေးရွာအုပ်စု - ကြို့ဝိုင်း

မြို့နယ် - ဘီး၊ ဖင်း

ရက်စွဲ - ၂၉. ၁၀. ၂၀၁၈

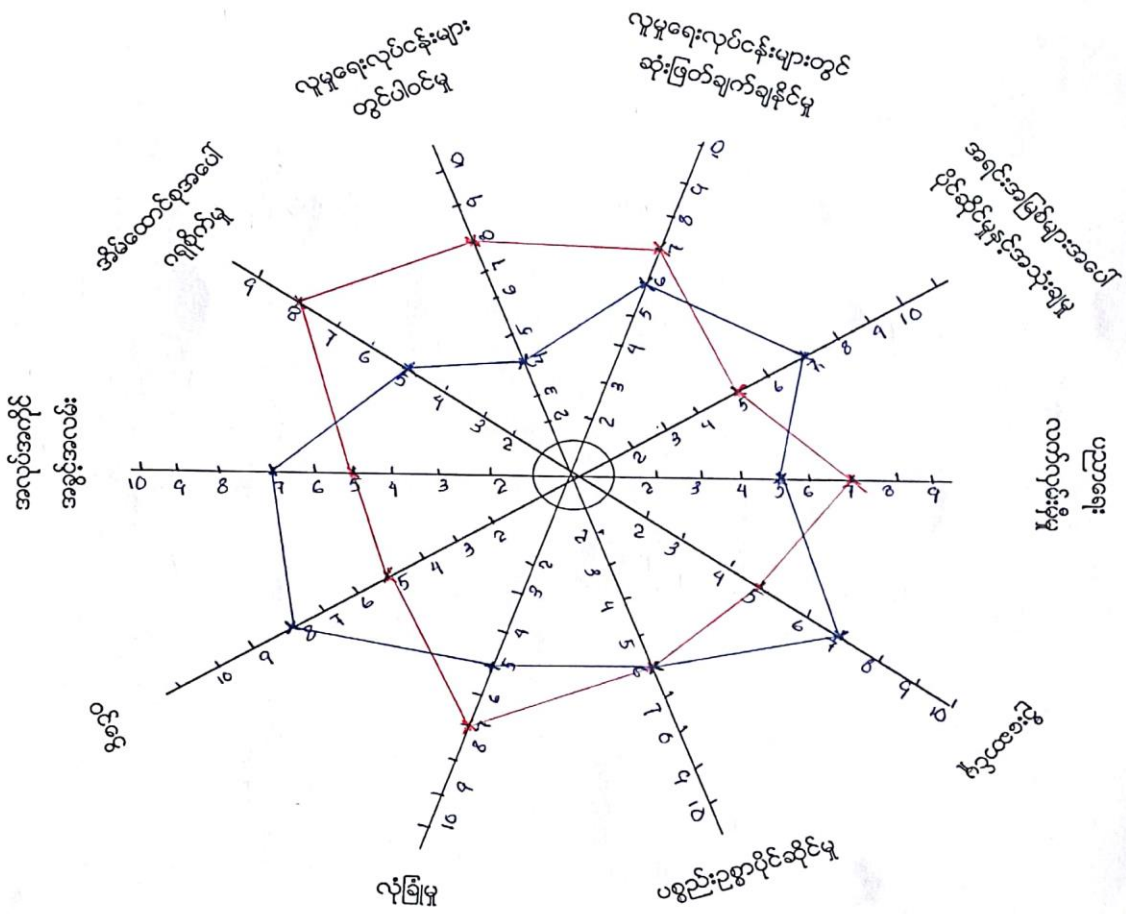

ပါဝင်ဆွေးနွေးသူ = ကျား < ၅ > , မ < ၆၀ >  
 စုစုပေါင်း = ၆၅ ဦး

ဦးဆောင်ဆွေးနွေးသူ = ဦးအောင်အောင်  
 မှတ်တမ်းတင်သူ = ဦးကျော်ကျော်

၁။ ပင့်ကူအိမ်သုံးသပ်ခြင်း သုံးသပ်ချက်

‘ ပင့်ကူအိမ် သုံးသပ်ခြင်း ’

ကျေးဇူး - ဘောဇာဂါဒိး

မြို့နယ် - ဘီးလင်း

အုပ်ချုပ် - ကြိုးဝိုင်း

ကက်စွဲ - ၂၉.၁၂.၂၀၂၀

မွန်ပြည်နယ်၊ ဘီးလင်းမြို့နယ်၊ ကြိုးဝိုင်းကျေးရွာအုပ်စု၊  
ဘောဇာဂါဒိးကျေးရွာတွင် အမျိုးသားများနှင့် အမျိုးသမီးများ၏ ပင့်ကူအိမ်  
သုံးသပ်ချက်ကို အဆင့် (၁၀) ဆင့်ဖြင့် သုံးသပ်အကဲဖြတ် ဆန်းစစ်ပါ  
သည်။

အလုပ်အကိုင်အခွင့်အလမ်းတွင် အမျိုးသားများသည် အလား  
အမျိုးတူအလုပ်အကိုင်များ၊ အလုပ်အကိုင်ပစ္စည်း လုပ်ကိုင်မှုတွင် စာတင်  
အမျိုးသမီးများထက် အဆင့်အလမ်း မရှိဘဲ အားအင်အားဖြင့် အမျိုး  
သမီးသည် (၅) အဆင့်တွင်သာ ရှိပြီး အမျိုးသားများသည် အဆင့်  
(၇) သို့ ကျော်ရှိနေသည်ကို တွေ့ရသည်။

အိမ်ထောင်စုအဖွဲ့ ၈ ခုရှိရာတွင် အမျိုးသမီးများ  
သည် အိမ်ထောင်ဆီရုံးပိတ်ခြင်းနှင့် မိမိ၏ မိသားစုအပေါ်အား  
ဂုဏ်ရှိမှုကို ဆွေးနွေးရာတွင် အမျိုးသမီးများသာ များစွာသာ  
လျှော့သည်ကို တွေ့ရပါသည်။

ပုဂ္ဂိုလ်ရေးလုပ်ငန်းတွင် ကျေးဇူးရှိသာရေး၊ ပုဂ္ဂိုလ်ရေး  
လုပ်ငန်းများတွင် အမျိုးသားများသည် အဆင့် (၄) ဖြင့်သာ ဖြစ်ပြီး  
အမျိုးသမီးများသည် အဆင့် (၈) တွင် ဖတ်ဖတ်ထားရာ အမျိုးသား  
များထက် အမျိုးသမီးများသည် ပုဂ္ဂိုလ်ရေးလုပ်ငန်းတွင် တက်တက်  
ဖြတ်ဖြတ် ပါဝင်ဆောင်ရွက်နေသည်ကို သုံးသပ်ပါသည်။

ဇယားများ၊ ဇယားများအပေါ် ဆုံးဖြတ်ချက်ချနိုင်မှုတွင် အမျိုး  
သားများသည် အမျိုးသမီးများထက် ဇယားများ၊ ဇယားများ၊ ဆုံးဖြတ်  
ချက်များ၊ ချုပ်ငြိမ်းမှု၊ အချက်အလက်၊ ဇယားများ၊ ဇယားများ၊ ဇယားများ၊  
ဆုံးဖြတ်ချက်။

အရင်းအမြစ်များအပေါ် အသုံးပြုမှုနှင့် ပိုင်ဆိုင်မှုမှာ အမျိုးသမီး  
နှင့် အမျိုးသားများသည် အရင်းအမြစ်များကို အမျိုးသားများက  
ပိုင်ဆိုင်နိုင်ကြပြီး အာဇာနည်ဖြင့် (၇) ဖြစ်ပြီး အမျိုးသမီးများ  
သည် (၅) ဆင့်တွင်သာ ဆွေ့ရှုပါသည်။

ယခုအခါတွင် အမျိုးသမီးများမှ ပညာရေးအားကောင်းစွာ  
ခံနိုင်ရည်ရှိပြီး အခြေအနေအထားရှိပြီး အမျိုးသားများမှာ ပညာရေးအား  
နည်းခြင်း၊ ဖြစ်ပေါ်ခြင်း၊ ဆွေ့ရှုပါသည်။

ဦးစွာအားဖြင့်တွင် ဇယားများ၊ ချုပ်ငြိမ်းမှုကို ချုပ်ငြိမ်းမှုကို  
အာဇာနည်ဖြင့် ဦးစွာအားဖြင့် ချုပ်ငြိမ်းမှုကို အမျိုးသားများက ပိုင်ဆိုင်  
ဆောင်ရွက်ပေးခြင်း၊ ဆွေ့ရှုပါသည်။

ပစ္စည်းအားဖြင့်ဆိုင်ဆိုင်မှုတွင် အမျိုးသမီးများသည် အမျိုးသား  
များနှင့်တူညီမှုရှိပြီး ပိုင်ဆိုင်ထားကြပါသည်။

ဇယားများအားဖြင့်အားကို ဖော်ပြရာတွင် အမျိုးသမီးများသည်  
အမျိုးသားများထက် ဇယားများကို ပေးစွမ်းနိုင်ခြင်း၊ ဆွေ့ရှုပါသည်။

ဝင်ငွေတွင်မူ ပင်ပန်းခံနိုင်မှုကို အခြေခံပြီး ဇယားများကို  
ထောက်ပံ့ပေးမှုများကိုသာပိုင်ဆိုင်ရာထက်အားဖြင့် အမျိုးသားများမှ ဝင်ငွေ  
ပိုင်ဆိုင်မှုသည် ဆွေ့ရှုပါသည်။

ပင်ပန်းခံနိုင်မှုသည်အားဖြင့်အားဖြင့် အမျိုးသမီးများ ဝင်ငွေ ပိုမို  
ရှိလာစေရန် ဇယားများကိုပေးစွမ်းမှုကို အမျိုးသမီးများ ပါဝင်နိုင်  
ရန်ဖြင့် အမျိုးသမီးများ၏ ဇယားများကို ထောက်ပံ့ခြင်း  
ဆုံးအားပေးခြင်းဖြစ်ကြောင်း အချက်အလက်များရှိပြီး ဝင်ငွေ ပိုမိုမည်ဟု  
ဆုံးဖြတ်နိုင်ပါသည်။



### ကျေးရွာစီမံကိန်းအထောက်အကူပြုကော်မတီ

ကျေးရွာ - **ဝဘာကော်စို**

မြို့နယ် - ဘီးလင်း

ကျေးရွာအုပ်စု - **မြို့နိုင်း**

ရက်စွဲ - ၂၉ . ၁၀ . ၂၀၁၈

စဉ်	ကျေးရွာအတွင်းရှိ အဖွဲ့အစည်းများ	စဉ်	ကျေးရွာပြင်ပရှိအဖွဲ့အစည်းများ
၁.	အုပ်ချုပ်ရေးဌာန	၁.	K.N.U အမျိုးသားအသင်းအစည်း
၂.	ကျေးရွာအုပ်စု	၂.	မြို့နယ်အထွေထွေအုပ်ချုပ်ရေးဌာန
၃.	K.N.U	၃.	ကျေးလက်ဝေဖန်ဖွံ့ဖြိုးရေးဦးစီးဌာန
၄.	ကျေးရွာစီမံကော်မတီ	၄.	အုပ်စုစီမံကော်မတီ
၅.	ရပ်မိရပ်ယု	၅.	မြို့နယ် ယူဇာရေးဌာန
၆.	အိုးသကြီး		
၇.	ကျောင်းကော်မတီ		

ပါဝင်ဆွေးနွေးသူ = ကျား (၅) ဦး၊ မ (၆၀) ဦး

ဦးဆောင်ဆွေးနွေးသူ = ဦးစောတင်အောင်

စုစုပေါင်း = ၆၅ ဦး

မှတ်တမ်းတင်သူ = ဦးစိုးစွယ်



၈၀။ အမျိုးသား/ အမျိုးသမီး အခက်အခဲများ

'ကျေးဇူးတင် အခက်အခဲ'

ကျေးဇူး - စတာဇာန်စိုး  
အုပ်စု - ဩင်းပိုင်

မြို့နယ် - သီးပင်း  
ရက်စွဲ - ၂၉.၁၀.၂၀၂၀

( အမျိုးသား / အမျိုးသမီး )

- ▲ ဣစ္ဆာရ်လမ်းမကောင်းဖြစ် မိုးကုတ်တွင် အွတ်ယာရ် အခက်အခဲ "
- ▲ နိုင်ငံပျိုးရေး နည်းပညာ မရှိသည့် အခက်အခဲ "
- ▲ ဆောက်လုပ်ရေးမကောင်းဖြစ် ကျန်းမာရေး အန္တရာယ် အခက်အခဲ "
- ▲ ဣစ္ဆာရ်အသွင်အစားအရ မရှိသဖြင့် ကျေးဇူးဖွဲ့ဖြိုးရေး အစီအစဉ် ရေးဆွဲရန် ဝေးကွာအခက်အခဲ "
- ▲ ဝန်ထမ်းနံရံ မရှိသဖြင့် မိုးကုတ်တွင် ရေတိုက်အန္တရာယ် အခက်အခဲ "
- ▲ ကျန်းမာရေး ယုတ္တရ နည်းပညာ အခက်အခဲ "
- ▲ အလုပ်အကိုင် အဖွဲ့အစည်း နည်းပညာဆိုင်ရာနှင့် အတွေ့အကြုံအရ အခက်အခဲ "
- ▲ ဗျူဟာမရှိ မရှိသဖြင့် ဖုန်းအသုံးအကျိုး မရှိသည့် အခက်အခဲ "



၇။ ကျေးရွာမှော်မှန်းချက် (အမျိုးသား/ အမျိုးသမီး)

‘ ကျေးရွာ၏ စပျော်မွန်းချက် ’

ကျေးရွာ - စောကော်ခါး

မြို့နယ် - ဘီးပင်း

အုပ်စု - ဩဇာပိုင်

ရက်စွဲ - ၂၉ - ၁၀ - ၂၀၁၈

( အမျိုးသား ၊ အမျိုးသမီး )

- ▲ ဣတွင်းပယ်ကောင်းမွန်ပါပြီး မိုးရာသီတွင် သွားလာရေး အဆင်ပြေလာစေ  
ရမည်။
- ▲ ဗျပ်စစ်မီး ဂျှိဗြီး ယုတုမ္မု အဆင့်အတန်း ဖြင့်စားလာစေရမည်။
- ▲ ခြေဆိရိုး ခုံရုံ ဂျှိဗြီး မိုးရာသီတွင် ရေညိုကစားဖွဲ့ နေထိုင်ကို ကာကွယ်ပိုင်  
စေရမည်။
- ▲ ကျေးရွာယုတု ကျန်းမာရေး ကိုးတက်ကောင်းမွန် လာရမည်။
- ▲ ဝဘာင်သုံးရေ စောင်းစွာဂျှိဗြီး ကျန်းမာရေးအတွက် အဆင်ပြေလာရမည်။
- ▲ ဣတွင်း အဝတ်အစားဝန် မ ဂျှိဗြီး အဝတ်အစား ဆုံးဖြတ်ရာတွင်  
တေရာ ဂျှိဗြီးလာစေရမည်။
- ▲ စိုက်ပျိုးရေးကုန် မသုသာဂျှိဗြီး စိုက်ပျိုးရေး ခြေထောက် တိုင်တိုင် ထင်စွ  
ဂျှိဗြီးလာမည်။
- ▲ အယုတ်အရွယ် အရွယ်အစား များ ဖာမီး ထင်စွ ကိုးပွားလာမည်။

၅။ ဦးစားပေးလုပ်ငန်းများ

‘အကျိုးဝင်စေကာ ဦးစားပေးလုပ်ငန်းများ’

ကျေးဇူး - စောစောကုသခြင်း

မြို့နယ်အီးယင်း

အောင်စွဲ - အမြို့ပိုင်း

၇၈၅- ၂၉. ၁၀. ၂၀၁၈

( အကျိုးစီးပွား ၊ အကျိုးစီးပွား )

- ▲ ဤတွင်းကွန်ကရစ်ပေးခင်းခြင်း
- ▲ လက်ကူတွင်း ကျွတ်ဖက်ခြင်း
- ▲ ဆိုလာမီးတပ်ဆင်ခြင်း
- ▲ ဣယပ်ပုဆိုးများစေ့ဆောင် စောစောကုသခြင်း
- ▲ ဖိတ်ဆိုင်နံရံ တွင်ဆောင်ခြင်း

‘အကျင့်မဝင်သော ဦးစားပေးလုပ်ငန်းများ’

ကျေးဇူး-စာတစ်ကောင်စီ

မြို့နယ်-ဘိယောင်း

အုပ်စု-ကြီးဝိုင်း

ရက်စွဲ- ၂၉.၁၀.၂၀၂၁

‘အမျိုးသား၊ အမျိုးသမီး’

▲ တစ်ကိုယ်တည်း သန့်ရှင်းရေး အမြင်ဖွင့် ဆောင်ရွက်

▲ စိုက်ပျိုးရေး နှစ်ပညာ ဆောင်ရွက်

‘အမျိုးသား’

▲ ဆိုင်ကယ်ဖြင့် ဆောင်ရွက်

‘အမျိုးသမီး’

▲ အာဟာရဖြင့် ဆောင်ရွက်

▲ စက်ချယ် ဆောင်ရွက်

၇။ ကော်မတီဝင်များရွေးချယ်ခြင်းနှင့် ကျေးရွာ ဖွံ့ဖြိုးရေး အစီအစဉ် ဆောင်ရွက်မှုမှတ်တမ်းခါတ်ပုံများ



၈။ ကော်မတီဝင်များစာရင်း

ကျေးရွာစီမံကိန်းအထောက်အကူပြုကော်မတီ

ကျေးရွာ - စတာရှော့ခို

မြို့နယ် - ဘီးလင်း

ကျေးရွာအုပ်စု - ကြိုးပိုင်

ရက်စွဲ - ၂၉.၁၀.၂၀၁၈

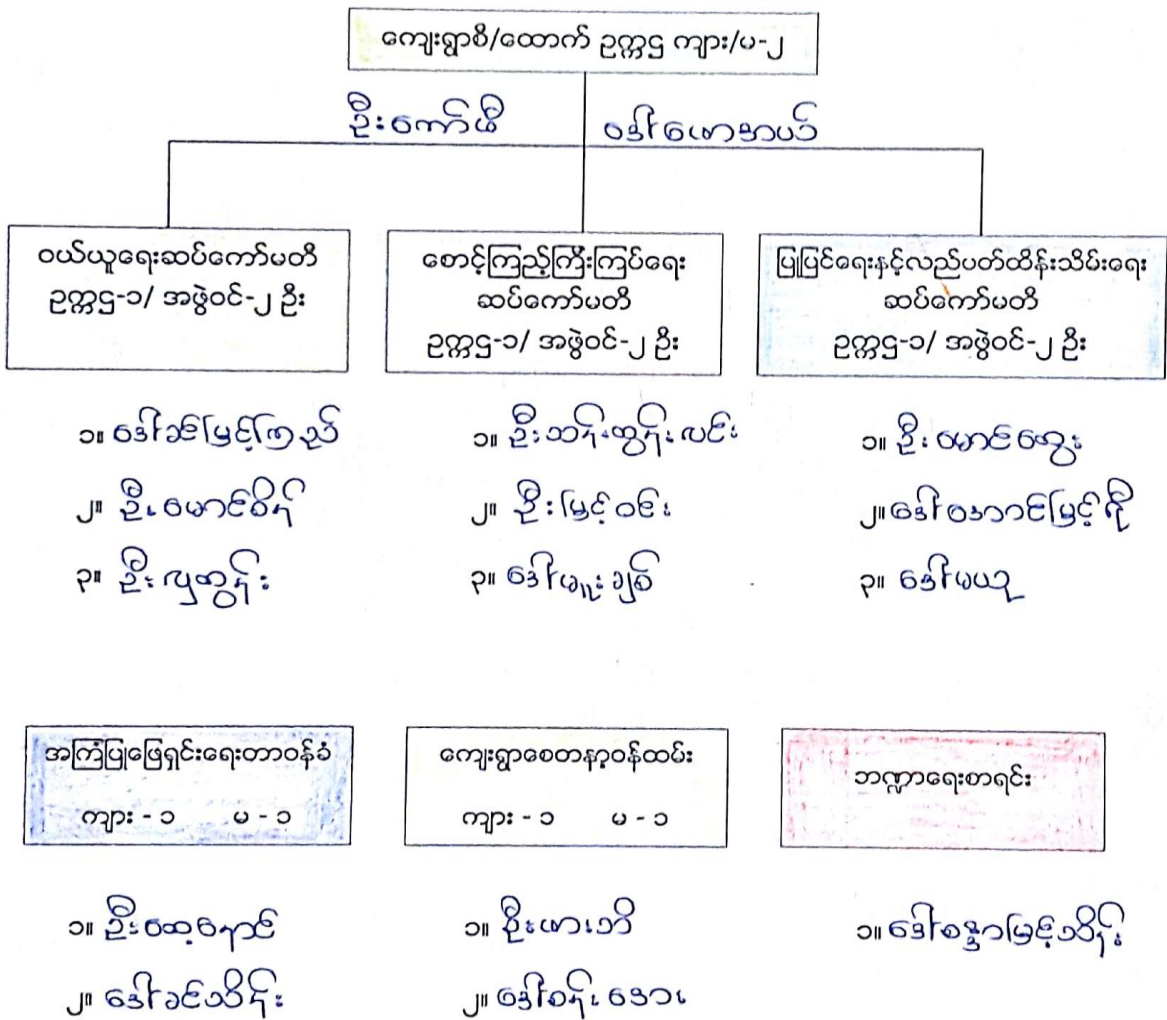

# ၉။ ကျေးရွာအချက်အလက်ပုံစံ (၁)



ပထမဦးဆုံး အပိုင်း ၁။

လူထုစာရင်းပြုစီမံကိန်း၊ စီမံကိန်းလက်ခွဲ

ပုံစံ ၁-၁ ကျေးရွာအခြေခံအချက်အလက်များ (Form PC 1)

လယ်ဥယျာဉ်ရွက်/ ကျေးရွာတစ်ရွာသို့ ပထမဆုံး မိတ်ဆက်ခရီးသွားရောက်သောအခါ လူထုစည်းရုံးရေးမှူးသည် ကျေးရွာခေါင်းဆောင်များအားကျေးရွာအချက်အလက်များကိုပေတ္တာရပ်ခံ၍တောင်းခံရသည်။ ဤအချက်အလက်များကိုစီမံကိန်းမိတ်ဆက်အစည်းဝေးပတ်ဝင်ပီတောင်းခံရမည်။ စီမံကိန်းမိတ်ဆက်အစည်းဝေးတွင် လူထုစည်းရုံးရေးမှူးသည် ဤအချက်အလက်များအားစစ်ဆေးပြီးမှန်ကန်အောင်ပြုလုပ်ရမည်။ ပြီးနောက်တွင် လူထုစည်းရုံးရေးမှူးမှ သတင်းအချက်အလက်ထံသို့ Tablets မှတစ်ဆင့် ဖြည့်သွင်းရမည်။

ကျေးရွာအုပ်ချုပ်ရေးမှူးအမည်: ဒေါ်စန္ဒာဝေဝယ်      ကျေးရွာအုပ်ချုပ်ရေးမှူး ဖိနပ်နံပါတ်: ၀၄-၇၇၇၆၇၆၇၆      လူထုစည်းရုံးရေးမှူး၏အမည်: ဒေါ်စန္ဒာဝေဝယ်

ပြည်နယ်၊ တိုင်းဒေသကြီး: ပွဲ      မြို့နယ်: အီးပင်      ကျေးရွာအုပ်စု: မြို့ပင်      ကျေးရွာ: ၁၅၀၀၀၀ ဒေါ်စန္ဒာဝေဝယ်

က. လူဦးရေ

လူမျိုးစု	အိမ်ထောင်စုအရေအတွက်	ကိုးကွယ်သည့်ဘာသာ	အိမ်ထောင်စုအရေအတွက်
လူမျိုးစု (၁) <u>အိန္ဒိယ/မာဂရစ်</u>	<u>၆၅</u>	ဘာသာ(၁) <u>ဗုဒ္ဓ</u>	<u>၆၅</u>
လူမျိုးစု (၂) -----		ဘာသာ(၂) -----	
လူမျိုးစုရော -----		ဘာသာရော -----	

	အမျိုးသား(အရေအတွက်)	အမျိုးသမီး(အရေအတွက်)
လူဦးရေ	<u>၃၄၄</u>	<u>၂၅၃</u>
အိမ်ထောင်စုဦးစီး	<u>၇၀</u>	<u>၂၅</u>

(ခ) လက်လှမ်းမီအသုံးပြုနိုင်သည့်အဆောက်အအုံများ

စာသင်ကျောင်း	အမှတ်ခြံမပါ	ကျန်းမာရေး	အမှတ်ခြံမပါ	ဘာသာရေးအဆောက်အအုံ	အမှတ်ခြံမပါ
အထက်တန်းကျောင်း	<input type="checkbox"/>	ဆေးရုံ	<input type="checkbox"/>	ဝေတီ	<input checked="" type="checkbox"/>
အလယ်တန်းကျောင်း	<input type="checkbox"/>	ကျန်းမာရေးဌာန	<input type="checkbox"/>	ဘုန်းကြီးကျောင်း	<input checked="" type="checkbox"/>
မူလတန်းကျောင်း	<input checked="" type="checkbox"/>	ကျန်းမာရေးဌာနခွဲ	<input type="checkbox"/>	ဟိန္ဒူဘုရားကျောင်း	<input type="checkbox"/>
မူကြိုကျောင်း	<input checked="" type="checkbox"/>	ဆေးပေးခန်း	<input type="checkbox"/>	ခရစ်ယာန်ကျောင်း	<input type="checkbox"/>
အခြား	<input type="checkbox"/>	အခြား	<input type="checkbox"/>	ဗလီ	<input type="checkbox"/>
				အခြား	<input type="checkbox"/>
မှတ်ချက်		မှတ်ချက်		မှတ်ချက်	

လူထုဝဟိုပြုစံကိန်း၊စံကိန်းလက်စွဲ

ကျွမ်းကျင်သူများမှတ်တမ်း ၊ ကျေးရွာတွင်နေထိုင်သော သို့မဟုတ် တခြားရွာမှလာရောက်သောကျွမ်းကျင်သူများ

(၁)တသင်ကျောင်း			(၂)ကျန်းမားရေး			(၃)လက်မှုပညာရှင်		
	ရွာတွင်နေထိုင်သူ	အခြားရွာမှလာသူ		ရွာတွင်နေထိုင်သူ	အခြားရွာမှလာသူ		ရွာတွင်နေထိုင်သူ	အခြားရွာမှလာသူ
မူလတန်းပြဆရာ၊ဆရာမ	✓	✓	ဆရာဝန်	□	□	လက်သမား	✓	✓
အထက်တန်းပြဆရာဆရာမ	□	□	လက်ထောက်ကျန်းမာရေးမှူး	□	□	ပန်းရံ	□	□
အလယ်တန်းပြဆရာ၊ဆရာမ	□	□	အမျိုးသမီးကျန်းမာရေးဆရာမ	□	□	လျှပ်စစ်ဆိုင်ရာ	□	□
မူကြိုဆရာ၊ဆရာမ	□	□	အရံသားဗွား	□	□	ရေစိုက်သွယ်သူ	□	□
အခြား	□	□	ပြည်သူ့ကျန်းမာရေးလုပ်သား (ခ)/(၂)	□	□	စက်ပြင်ဆရာ	□	□
မှတ်ချက်				မှတ်ချက်				

(ဃ) ကျေးရွာသို့ရောက်ရှိနိုင်သည့်လမ်းအခြေအနေ /ကျေးရွာတင်ရွာသည် ၎င်း၏ကျေးရွာအုပ်စုနှင့် ထက်သွယ်ထားသောလမ်းအခြေအနေ(ထောက်ပံ့ပံ့ကိုင်ပိုင်ပါ)

ကျောက်ကြမ်းလမ်း: \_\_\_\_\_ ကတ္တရာလမ်း: \_\_\_\_\_ ကွန်ကရစ်လမ်း: \_\_\_\_\_ မော်တော်ဆိုင်ကယ်လမ်း: \_\_\_\_\_  
 ကျောက်ခင်းလမ်း: \_\_\_\_\_ မြေသားလမ်း: \_\_\_\_\_ လူသွားလမ်း: \_\_\_\_\_ အခြား: \_\_\_\_\_

(င) ကျေးရွာဖွံ့ဖြိုးမှုစီမံချက်

(၁) လူထုဝဟိုပြုစံကိန်းမစတင်မှီ ဤကျေးရွာတွင်ကျေးရွာဖွံ့ဖြိုးမှု စီမံချက်ရှိခဲ့ပါသလား? ရှိပါသည်/မရှိပါ/မသိပါ  
 (၂) ရှိခဲ့ပါလျှင် ဤစီမံချက်ကို မည်သည့် ခုနှစ်တွင်ပြင်ဆင်ခဲ့ပါသနည်း? နှစ် ၂၀၁၄/မသိပါ  
 (၃) ဤစီမံချက်ကို ဖြိုနယ်မှုအတည်ပြုခဲ့ပါသလား? ပြုခဲ့ပါသည်/မပြုခဲ့ပါ /မသိပါ

(စ) ဝန်ထောက်အဖွဲ့

(၁) ဤကျေးရွာ၏ဝဟိုမှ၎င်းကျေးရွာအုပ်စု၏ဝဟိုအထိခရီးပိုင်ပိုင်မှုကွာပေးသနည်း? ပိုင် ၂ /မသိပါ  
 (၂) ဤကျေးရွာမှ ၎င်းကျေးရွာအုပ်စုဝဟိုအထိသွားလာရာတွင်ကြာမြင့်သည့်အချိန်  
 ခြောက်သွေ့ရာသီတွင်ကြာချိန် ၅၂၀ ထော်လာရီ/မော်တော်ဆိုင်ကယ်/ခြေလျှင်/လား/မော်တော်ဘုတ်/  
 အခြား: \_\_\_\_\_  
 မိုးရာသီတွင်ကြာချိန် ၂၇၀ ထော်လာရီ/မော်တော်ဆိုင်ကယ်/ခြေလျှင်/လား/မော်တော်ဘုတ်/  
 အခြား: \_\_\_\_\_

(ဆ) ပတ်ဝန်းကျင်ဆိုင်ရာသဘာဝဘေးအန္တရာယ် -

ဤကျေးရွာတွင်ရေကြီးခြင်းကိုသို့ သဘာဝဘေးအန္တရာယ်ကျရောက်ဖူးခြင်းရှိပါသလား။  
 □မရှိပါ    ✓ရှိပါသည်    ရှိလျှင်ဖော်ပြပါ- နှစ် ၂၀၁၄ ခုနှစ်၊ ဇူလိုင်လ ၂၅ ရက်၊ ၂၀၁၄ ခုနှစ်





A

ပုံစံ - ၈ - ၁ ကျေးရွာအခြေခံအချက်အလက်များ (Form PC 1)

လယ်ညွန့်ရွက်၊ ကျေးရွာတစ်ရွာသို့ ပထမဆုံးပိတ်ဆက်ခင်း သွားရောက်သောအခါ လူထုစည်းရုံးရေးများသည် ကျေးရွာ ခေါင်းဆောင်များအား ကျေးရွာအချက်အလက်များကို ဖေ့ကရပ်ခံ၍ တောင်းခံရသည်။ ဤအချက်အလက်များကို စီမံကိန်း ပိတ်ဆက်အစည်းပေးပိုင်ပီတောင်းခံရသည်။ စီမံကိန်းပိတ်ဆက်အစည်းပေးတွင် လူထုစည်းရုံးရေးများသည် ဤအချက်အလက် များအား စစ်ဆေးပြီး မှန်ကန်အောင်ပြုလုပ်ရသည်။ ပြီးနောက်တွင် လူထုစည်းရုံးရေးမှူးမှ သတင်းအချက်အလက်တစ်သို့ Tablets မှ တဆင့် ဖြည့်သွင်းရသည်။

ကျေးရွာခေါင်းဆောင်အမည် ဦးစော်စင်	ကျေးရွာခေါင်းဆောင်၏ ဖုန်းနံပါတ်	လူထုစည်းရုံးရေးမှူး၏ အမည်
ပြည်နယ်တိုင်းဒေသကြီး ဖွဲ့ ဖြန့်နယ်	၁၅၊ ၁၄၂	ကျေးရွာအုပ်စု ဗိုလ်ချုပ်
	ကျေးရွာအုပ်စု ဗိုလ်ချုပ်	ကျေးရွာ ဝေဖန်မှု

က၊ လူဦးရေ

လူမျိုးစု	အိမ်ထောင်စုအရေအတွက်	ကိုးကွယ်သည့်ဘာသာ	အိမ်ထောင်စုအရေအတွက်
လူမျိုးစု (၁) ---ဗမာ---	၇၆	ဘာသာ (၁) - ဗုဒ္ဓဘာသာ	၇၆
လူမျိုးစု (၂) -----		ဘာသာ (၂) -----	
လူမျိုးစု (၃) -----		ဘာသာ (၃) -----	
လူမျိုးစုရော -----		ဘာသာရော -----	
အခြား			
	အရေအတွက်		
မသန်စွမ်းသူများ	၄		
သက်ကြီးရွယ်အိုများ (၆၅ နှစ် နှင့် အထက်)	၁၀		
စစ်ဘေးရှောင်			

	အမျိုးသား (အရေအတွက်)	အမျိုးသမီး (အရေအတွက်)
လူဦးရေ		
လူမျိုးစု (၁) ---ဗမာ---	၅၁၇	၂၆၀
လူမျိုးစု (၂) -----		
လူမျိုးစု (၃) -----		
အခြား		
အိမ်ထောင်ဦးစီး	၇၀	၆

(ခ) အခြေခံအဆောက်အအုံ အသုံးအဆောင်များ

စာသင်ကျောင်း	အမှတ် ဖြစ်ပါ	ကျန်းမာရေး	အမှတ် ဖြစ်ပါ	ဘာသာရေး အဆောက် အအုံများ	အမှတ် ဖြစ်ပါ
အထက်တန်းကျောင်း	<input type="checkbox"/>	ဆေးရုံ	<input type="checkbox"/>	ဝေတီ	<input checked="" type="checkbox"/>
အလယ်တန်းကျောင်း	<input type="checkbox"/>	ကျန်းမာရေးဌာန	<input type="checkbox"/>	ဘုန်းကြီးကျောင်း	<input checked="" type="checkbox"/>
မူလတန်းကျောင်း	<input checked="" type="checkbox"/>	ကျန်းမာရေးဌာနခွဲ	<input type="checkbox"/>	ဟိန္ဒူဘုရားကျောင်း	<input type="checkbox"/>
မူကြိုကျောင်း	<input checked="" type="checkbox"/>	ဆေးပေးခန်း	<input type="checkbox"/>	ခရစ်ယာန်ကျောင်း	<input type="checkbox"/>
အခြား	<input type="checkbox"/>	အခြား	<input type="checkbox"/>	ဗလီ	<input type="checkbox"/>
				အခြား	<input type="checkbox"/>
မှတ်ချက်		မှတ်ချက်		မှတ်ချက်	



(ဂ) ကျွမ်းကျင်သူများမှတ်တမ်း (ကျေးရွာတွင်နေထိုင်သော သို့မဟုတ် တခြားရွာမှလာရောက်သော ကျွမ်းကျင်သူများ)

(၁) စာသင်ကျောင်း			(၂) ကျန်းမာရေး			(၃) လက်မှုပညာရှင်		
	ရွာတွင်း နေထိုင်သူ	အခြား ရွာမှ လာသူ		ရွာတွင်း နေထိုင်သူ	အခြား ရွာမှ လာသူ		ရွာတွင်း နေထိုင်သူ	အခြား ရွာမှ လာသူ
ပုလဲတန်းပြတရား/မ	<input checked="" type="checkbox"/>	<input checked="" type="checkbox"/>	တရားဝန်	<input type="checkbox"/>	<input type="checkbox"/>	လက်သမား	<input checked="" type="checkbox"/>	<input type="checkbox"/>
အလယ်တန်းပြတရား/မ	<input type="checkbox"/>	<input type="checkbox"/>	လက်ထောက် ကျန်းမာရေးပျား	<input type="checkbox"/>	<input type="checkbox"/>	ပန်းရုံ	<input checked="" type="checkbox"/>	<input type="checkbox"/>
အလယ်တန်းပြတရား/မ	<input type="checkbox"/>	<input type="checkbox"/>	အမျိုးသမီးကျန်းမာရေး ဆရာမ	<input checked="" type="checkbox"/>	<input type="checkbox"/>	လှုပ်စက်ကျွမ်းကျင် မီးသမား	<input type="checkbox"/>	<input type="checkbox"/>
မူကြံပြုတရား/မ	<input checked="" type="checkbox"/>	<input checked="" type="checkbox"/>	ဘေးမွေးဆရာမ	<input type="checkbox"/>	<input type="checkbox"/>	ရေပိုက်သူသံသူ	<input type="checkbox"/>	<input type="checkbox"/>
အခြား	<input type="checkbox"/>	<input type="checkbox"/>	ပြည်သူ့ကျန်းမာရေးလုပ်သား	<input type="checkbox"/>	<input type="checkbox"/>	စက်ပြင်ဆရာ	<input type="checkbox"/>	<input type="checkbox"/>
မှတ်ချက်			မှတ်ချက်			မှတ်ချက်		

(ဃ) ကျေးရွာသို့ ရောက်ရှိနိုင်သည့် လမ်းအခြေအနေ / ကျေးရွာတစ်ရွာသည် ၎င်း၏ ကျေးရွာအုပ်စုနှင့် ဆက်သွယ်ထားသော လမ်းအခြေအနေ (အောက်ပါတို့ကိုစိုင်းပါ)

ကျောက်ကြမ်းလမ်း: \_\_\_\_\_ ကတ္တရာလမ်း: \_\_\_\_\_ ကွန်ကရစ်လမ်း: \_\_\_\_\_ မော်တော်ဆိုင်ကယ်လမ်း: \_\_\_\_\_  
 ကျောက်ခင်းလမ်း: \_\_\_\_\_ မြေသားလမ်း လူသွားလမ်း: \_\_\_\_\_ အခြား: \_\_\_\_\_

(င) ကျေးရွာဖွံ့ဖြိုးမှုစီမံချက်

- (၁) လူထုဝတ်ပြုစီမံကိန်းမစတင်မီ ဤကျေးရွာတွင်ကျေးရွာဖွံ့ဖြိုးမှု စီမံချက်ရှိခဲ့ပါသလား? ရှိပါသည် / မရှိပါ / မသိပါ
- (၂) ရှိခဲ့ပါလျှင် ဤစီမံချက်ကို မည်သည့် စုနှစ်တွင်ပြင်ဆင်ခဲ့ပါသနည်း? နှစ်----- / မသိပါ
- (၃) ဤစီမံချက်ကို ပြီးနယ်မှအတည်ပြုခဲ့ပါသလား? ပြုခဲ့ပါသည် / မပြုခဲ့ပါ / မသိပါ

(ဆ) ဝေးအကွာအဝေး

- (၁) ဤကျေးရွာ၏ဝတ်ပြုမှု ၎င်းကျေးရွာအုပ်စု၏ဝတ်ပြုမှုအထိ ဝေးထွက်မည်မျှကွာဝေးသနည်း? မိုင် ၀.၅ - / မသိပါ
- (၂) ဤကျေးရွာမှ ၎င်းကျေးရွာအုပ်စုဝတ်ပြုမှုအထိ သွားလာရာတွင်ကြာမြင့်သည့်အချိန်။

ခြောက်သွေ့ရာသီတွင်ကြာချိန်----- ၁၀ မိနစ် ----- ထော်လာရီ / မော်တော်ဆိုင်ကယ် / ခြေလျင် / လား / မော်တော်ဘုတ် / အခြား: -----

မိုးရာသီတွင်ကြာချိန်----- ၂၀ မိနစ် ----- ထော်လာရီ / မော်တော်ဆိုင်ကယ် / ခြေလျင် / လား / မော်တော်ဘုတ် / အခြား: -----

(ဇ) မတ်တန်းကျင်ဆိုင်ရာ သဘာဝဘေးအန္တရာယ်

ဤကျေးရွာတွင် ရေကြီးခြင်းကဲ့သို့ သဘာဝဘေးအန္တရာယ်ကျရောက်ဖူးခြင်း ရှိပါသလား။  
 မရှိပါ  ရှိပါသည် ရှိလျှင်ဖော်ပြပါ ----- ရေကြီးခြင်း -----

★

(ခ) ကျေးရွာတွင် ဖွဲ့စည်းထားသော အဖွဲ့အစည်းများ

လူထုဗဟိုပြုစီမံကိန်းမတိုင်မီ ဤကျေးရွာတွင် ကျေးရွာဖွံ့ဖြိုးရေးအတွက် အစိုးရ (သို့) ရွာသားများကိုယ်တိုင်(သို့) စီမံကိန်းတစ်ခုခုမှ ဖွဲ့စည်းထားသည့် အဖွဲ့အစည်းများရှိပါသလား။

- (၁) ----- ဒါငါ
- (၂) ----- ဝေဒါ
- (၃) -----
- (၄) -----
- (၅) -----

(ရ) အထွေထွေအုပ်ချုပ်ရေး ဦးစီးဌာန (GAD) မှ မှတ်တမ်းတင်ထားခြင်း

ဤကျေးရွာသည် အထွေထွေအုပ်ချုပ်ရေး ဦးစီးဌာန (GAD) မှ မှတ်တမ်းတင်ထားမှု ရှိပါသလား။

မရှိပါ  ရှိပါသည်

ကျေးရွာခေါင်းဆောင်

အမည် ဦးလှဝင်း

လက်မှတ်  နေ့စွဲ ၁၉. ၃. ၂၀၁၇

လူထုစည်းရုံးရေးမှူး

အမည် ဦးစိုးရီအောင်

လက်မှတ်  နေ့စွဲ ၁၉. ၃. ၂၀၁၇

ပုံစံ - ၈ - ၁ ကျေးရွာအခြေခံအချက်အလက်များ (Form PC 1)

လမ်းညွှန်ချက်၊ ကျေးရွာတစ်ရွာသို့ ပထမဆုံးပိတ်ဆက်ခရီး သွားရောက်သောအခါ လူထုစည်းရုံးရေးမှူးသည် ကျေးရွာ ခေါင်းဆောင်များအား ကျေးရွာအချက်အလက်များကို မေတ္တာရပ်ခံ၍ တောင်းခံရသည်။ ဤအချက်အလက်များကို စီမံကိန်း ပိတ်ဆက်အစည်းဝေးမတိုင်မီတောင်းခံရမည်။ စီမံကိန်းပိတ်ဆက်အစည်းဝေးတွင် လူထုစည်းရုံးရေးမှူးသည် ဤအချက်အလက် များအား စစ်ဆေးပြီး မှန်ကန်အောင်ပြုလုပ်ရမည်။ ပြီးနောက်တွင် လူထုစည်းရုံးရေးမှူးမှ သတင်းအချက်အလက်ထံသို့ Tablets မှ တစ်ဆင့် ဖြည့်သွင်းရမည်။

ကျေးရွာခေါင်းဆောင်အမည် ဦးဝေဝေ	ကျေးရွာခေါင်းဆောင်၏ ဖုန်းနံပါတ် ၀၇၄၇၇၈၄၂၇၆	လူထုစည်းရုံးရေးမှူး၏ အမည် ဦးကျော်မိုးဝေ
ပြည်နယ်/တိုင်းဒေသကြီး ဗွင်၊ မြို့နယ် ကျေးရွာအုပ်စု ကျေးရွာ ကျေးရွာ	မြို့နယ် ကျေးရွာအုပ်စု ကျေးရွာ	ကျေးရွာ ကျေးရွာ

က၊ လူဦးရေ

လူမျိုးစု	အိမ်ထောင်စုအရေအတွက်	ကိုးကွယ်သည့်ဘာသာ	အိမ်ထောင်စုအရေအတွက်
လူမျိုးစု (၁) - <del>ဣရိ</del>	၇၈	ဘာသာ (၁) - <del>ဗုဒ္ဓ</del>	၇၈
လူမျိုးစု (၂) -----		ဘာသာ (၂) -----	
လူမျိုးစု (၃) -----		ဘာသာ (၃) -----	
လူမျိုးစုရော -----		ဘာသာရော -----	
အခြား			
	အရေအတွက်		
မသန်စွမ်းသူများ	၅		
သက်ကြီးရွယ်အိုများ (၆၅ နှစ် နှင့် အထက်)	၁၀		
စစ်ဘေးရှောင်			

	အမျိုးသား (အရေအတွက်)	အမျိုးသမီး (အရေအတွက်)
လူဦးရေ		
လူမျိုးစု (၁) - <del>ဣရိ</del>	၃၁၉	၂၆၀
လူမျိုးစု (၂) -----		
လူမျိုးစု (၃) -----		
အခြား		
အိမ်ထောင်ဦးစီး	၇၀	၈

(ခ) အခြေခံအဆောက်အအုံ အသုံးအဆောင်များ

စာသင်ကျောင်း	အမှတ် ခြံပိ	ကျန်းမာရေး	အမှတ် ခြံပိ	ဘာသာရေး အဆောက် အအုံများ	အမှတ် ခြံပိ
အထက်တန်းကျောင်း	<input type="checkbox"/>	ဆေးရုံ	<input type="checkbox"/>	ဇေတီ	<input type="checkbox"/>
အလယ်တန်းကျောင်း	<input type="checkbox"/>	ကျန်းမာရေးဌာန	<input type="checkbox"/>	ဘုန်းကြီးကျောင်း	<input type="checkbox"/>
မူလတန်းကျောင်း	<input checked="" type="checkbox"/>	ကျန်းမာရေးဌာနခွဲ	<input type="checkbox"/>	ဟိန္ဒူဘုရားကျောင်း	<input type="checkbox"/>
ပုဂံကျောင်း	<input checked="" type="checkbox"/>	ဆေးပေးခန်း	<input type="checkbox"/>	ခရစ်ယာန်ကျောင်း	<input type="checkbox"/>
အခြား	<input type="checkbox"/>	အခြား	<input type="checkbox"/>	ဗလီ	<input type="checkbox"/>
				အခြား	<input type="checkbox"/>
မှတ်ချက်		မှတ်ချက်		မှတ်ချက်	

(ဂ) ကျွမ်းကျင်သူများမှတ်တမ်း (ကျေးရွာတွင်နေထိုင်သော သို့မဟုတ် တခြားရွာမှလာရောက်သော ကျွမ်းကျင်သူများ)

(ခ) စာသင်ကျောင်း			(၂) ကုန်းမားစေ့			(၃) လက်ပူညာရှင်		
	ရွာတွင်း နေထိုင်သူ	အခြား ရွာမှ လာသူ		ရွာတွင်း နေထိုင်သူ	အခြား ရွာမှ လာသူ		ရွာတွင်း နေထိုင်သူ	အခြား ရွာမှ လာသူ
မှလတန်းပြဆရာမ	<input checked="" type="checkbox"/>	<input checked="" type="checkbox"/>	ဆရာမ	<input type="checkbox"/>	<input type="checkbox"/>	လက်သမား	<input checked="" type="checkbox"/>	<input checked="" type="checkbox"/>
အထက်တန်းပြဆရာမ	<input type="checkbox"/>	<input type="checkbox"/>	လက်ထောက် ကုန်းမားစေ့	<input type="checkbox"/>	<input type="checkbox"/>	ပန်းခုံ	<input type="checkbox"/>	<input type="checkbox"/>
အထက်တန်းပြဆရာမ	<input type="checkbox"/>	<input type="checkbox"/>	ဆန်းသီးကုန်းမားစေ့ ဆရာမ	<input type="checkbox"/>	<input type="checkbox"/>	လှိုင်စင်ကျွမ်းကျင် ဦးသမား	<input type="checkbox"/>	<input type="checkbox"/>
မူကြီးဆရာမ	<input checked="" type="checkbox"/>	<input type="checkbox"/>	သားဗွားဆရာမ	<input type="checkbox"/>	<input type="checkbox"/>	ရေရိုက်သွယ်သူ	<input type="checkbox"/>	<input type="checkbox"/>
အခြား	<input type="checkbox"/>	<input type="checkbox"/>	ပြည်သူ့ကုန်းမားစေ့လုပ်သား	<input checked="" type="checkbox"/>	<input checked="" type="checkbox"/>	ကပ်ပြင်ဆရာ	<input type="checkbox"/>	<input type="checkbox"/>
မှတ်တမ်း			မှတ်တမ်း			မှတ်တမ်း		

(ဃ) ကျေးရွာသို့ ရောက်ရှိနိုင်သည့် လမ်းအခြေအနေ / ကျေးရွာတစ်ရွာသည် ၎င်း၏ ကျေးရွာအုပ်စုနှင့် ဆက်သွယ်ထားသော လမ်းအခြေအနေ (အောက်ပါပုဂ္ဂိုလ်တို့ပိုင်ပါ)

ကျောက်ကြမ်းလမ်း:      ကတ္တရာလမ်း:      ကွန်ကရစ်လမ်း:      မော်တော်ဆိုင်ကယ်လမ်း:  
 ကျောက်ခင်းလမ်း:      မြေသားလမ်း:      လူသွားလမ်း:      အခြား: \_\_\_\_\_

(င) ကျေးရွာခွဲခြားမှုစီမံချက်

- (၁) လူထုပတ်ဝန်းကျင်ထိခိုက်မှုမရှိစေရန် ဤကျေးရွာတွင်ကျေးရွာခွဲခြားမှု စီမံချက်ရှိခဲ့ပါသလား? ရှိပါသည် / မရှိပါ / မသိပါ
- (၂) ရှိခဲ့ပါလျှင် ဤစီမံချက်ကို မည်သည့် ခုနှစ်တွင်ပြင်ဆင်ခဲ့ပါသနည်း? နှစ်- 2014 / မသိပါ
- (၃) ဤစီမံချက်ကို ခြုံငုံမှုအတည်ပြုခဲ့ပါသလား? ပြုခဲ့ပါသည် / မပြုခဲ့ပါ / မသိပါ

(စ) ခရီးအကွာအဝေး

- (၁) ဤကျေးရွာ၏ပတ်ပတ်မှ ၎င်းကျေးရွာအုပ်စု၏ပတ်ပတ်အထိ ခရီးခိုင်မည်မျှကွာဝေးသနည်း? ခိုင်- 1.0 / မသိပါ
- (၂) ဤကျေးရွာမှ ၎င်းကျေးရွာအုပ်စု၏ပတ်ပတ်အထိ သွားလာရာတွင်ကြာမြင့်သည့်အချိန်။

ခြောက်သွေ့ရာသီတွင်ကြာချိန်- ၀၀:၂၆:၀၀ ----- ထော်လာဂျီ / မော်တော်ဆိုင်ကယ် / ခြေလျင် / လား / မော်တော်ဘုတ် / အခြား: -----

ခိုင်းရာသီတွင်ကြာချိန်- ၀၀: ၃၂: ၀၀ ----- ထော်လာဂျီ / မော်တော်ဆိုင်ကယ် / ခြေလျင် / လား / မော်တော်ဘုတ် / အခြား: -----

(ဆ) ဖတ်ဝန်းကျင်ဆိုင်ရာ သဘာဝဘေးအန္တရာယ်

ဤကျေးရွာတွင် ရေကြီးခြင်းကဲ့သို့ သဘာဝဘေးအန္တရာယ်ကျရောက်ဖူးခြင်း ရှိပါသလား။  
 မရှိပါ       ရှိပါသည်      ရှိလျှင်ဖော်ပြပါ မရှိပါ -----

(ဇ) ကျေးရွာတွင် ဖွဲ့စည်းထားသော အဖွဲ့အစည်းများ

လူထုဝဟိုပြုစီမံကိန်းမတိုင်မီ ဤကျေးရွာတွင် ကျေးရွာဖွံ့ဖြိုးရေးအတွက် အစိုးရ (သို့) ရွာသားများကိုယ်တိုင် (သို့) စီမံကိန်းတပ်စုမှ ဖွဲ့စည်းထားသည့် အဖွဲ့အစည်းများရှိပါသလား။

(၁) ကျေးရွာဖွံ့ဖြိုးရေးစီမံကိန်း

(၂) အလယ်

(၃) -----

(၄) -----

(၅) -----

(ဈ) အထွေထွေအုပ်ချုပ်ရေး ဦးစီးဌာန (GAD) မှ မှတ်တမ်းတင်ထားခြင်း

ဤကျေးရွာသည် အထွေထွေအုပ်ချုပ်ရေး ဦးစီးဌာန (GAD) မှ မှတ်တမ်းတင်ထားမှု ရှိပါသလား။

မရှိပါ  ရှိပါသည်

ကျေးရွာခေါင်းဆောင်

အမည် ဒိုးဂေါ်စမ်း

လက်မှတ် [Signature] နေ့စွဲ ၇.၁.၂၀၁၈

လူထုစည်းရုံးရေးမှူး

အမည် ဒိုးဂေါ်စမ်း

လက်မှတ် [Signature] နေ့စွဲ ၇.၁.၂၀၁၈



(၆) အခြေခံအလောင်းအစုံ အသုံးအဆောင်များ

အမျိုးအစား	အမှတ် ဖြည့်ပါ	ကျွန်းမားရေး	အမှတ် ဖြည့်ပါ	တာဝန်ပေးရန် အလောင်း အစုံများ	အမှတ် ဖြည့်ပါ
ပုလဲကျောင်း	<input checked="" type="checkbox"/>	တိုက်ပျက်မသေး	<input type="checkbox"/>	ခေတ်	<input type="checkbox"/>
လေထက်တန်းကျောင်း	<input checked="" type="checkbox"/>	ကျန်းမာရေးကောင်း	<input type="checkbox"/>	ဆန်းကြယ်ကျောင်း	<input type="checkbox"/>
ပုလဲကျောင်း	<input type="checkbox"/>	ကျန်းမာရေးကောင်း	<input type="checkbox"/>	ပုံနှိပ်ရုံးကျောင်း	<input type="checkbox"/>
အလယ်တန်းကျောင်း	<input type="checkbox"/>	သေးငယ်စေရန်	<input type="checkbox"/>	စရစ်ယာဉ်ကျောင်း	<input type="checkbox"/>
လယ်လွန်ကျောင်း	<input type="checkbox"/>	အခြား	<input type="checkbox"/>	ဂေဟ	<input type="checkbox"/>
အထက်တန်းကျောင်း	<input type="checkbox"/>			အခြား	<input type="checkbox"/>
အခြား	<input type="checkbox"/>				
မှတ်တမ်း		မှတ်တမ်း		မှတ်တမ်း	

(၇) ကျွမ်းကျင်သူများမှတ်တမ်း (ကျေးရွာတွင်နေထိုင်သော သို့မဟုတ် တခြားရွာမှလာရောက်သော ကျွမ်းကျင်သူများ)

	(၁) စာသင်ကျောင်း		(၂) ကျန်းမားရေး			(၃) လက်မှုပညာရှင်		
	ရွာတွင်နေထိုင်သူ	အခြားရွာမှလာသူ		ရွာတွင်နေထိုင်သူ	အခြားရွာမှလာသူ		ရွာတွင်နေထိုင်သူ	အခြားရွာမှလာသူ
ပုလဲတန်းပြတရား/ပ	<input checked="" type="checkbox"/>	<input checked="" type="checkbox"/>	ဆရာဝန်	<input type="checkbox"/>	<input type="checkbox"/>	လက်သမား	<input checked="" type="checkbox"/>	<input checked="" type="checkbox"/>
အထက်တန်းပြတရား/ပ	<input type="checkbox"/>	<input type="checkbox"/>	လက်ထောက်ကျန်းမာရေးမှူး	<input type="checkbox"/>	<input type="checkbox"/>	ပန်းရံ	<input type="checkbox"/>	<input type="checkbox"/>
အလယ်တန်းပြတရား/ပ	<input type="checkbox"/>	<input type="checkbox"/>	အမျိုးသမီးကျန်းမာရေးဆရာမ	<input type="checkbox"/>	<input type="checkbox"/>	လျှပ်စစ်ကျွမ်းကျင်ပညာရှင်	<input type="checkbox"/>	<input type="checkbox"/>
ပုလဲကျောင်း/ပ	<input checked="" type="checkbox"/>	<input type="checkbox"/>	သားဇွားဆရာမ	<input type="checkbox"/>	<input checked="" type="checkbox"/>	ရေပိုက်ဆွယ်သူ	<input type="checkbox"/>	<input type="checkbox"/>
အခြား	<input type="checkbox"/>	<input type="checkbox"/>	ပြည်သူ့ကျန်းမာရေးလုပ်သား	<input checked="" type="checkbox"/>	<input checked="" type="checkbox"/>	စက်ပြင်ဆရာ	<input type="checkbox"/>	<input type="checkbox"/>
မှတ်တမ်း			မှတ်တမ်း			မှတ်တမ်း		

(၈) ကျေးရွာသို့ ရောက်ရှိနိုင်သည့် လမ်းအခြေအနေ / ကျေးရွာတစ်ရွာသည် ၎င်း၏ ကျေးရွာအုပ်စုနှင့် ဆက်သွယ်ထားသော လမ်းအခြေအနေ (အောက်ပါတို့ကိုပိုင်းပါ)

ကျောက်ကြမ်းလမ်း: ကတ္တရာလမ်း: ကွန်ကရစ်လမ်း: မော်တော်ဆိုင်ကယ်လမ်း:  
 ကျောက်စင်းလမ်း: မြေသားလမ်း: လူသွားလမ်း: အခြား: \_\_\_\_\_

(၉) ကျေးရွာဖွံ့ဖြိုးမှုစီမံချက်

- (၁) လူထုဝတ်စုံဖြန့်ဝေမှုမစတင်မီ ဤကျေးရွာတွင်ကျေးရွာဖွံ့ဖြိုးမှုစီမံချက်ရှိခဲ့ပါသလား? ရှိပါသည်/မရှိပါ/မသိပါ
- (၂) ရှိခဲ့ပါလျှင် ဤစီမံချက်ကို မည်သည့် နှစ်တွင်ပြင်ဆင်ခဲ့ပါသနည်း? နှစ် ၂၀၂၂/မသိပါ
- (၃) ဤစီမံချက်ကို မြို့နယ်အတည်ပြုခဲ့ပါသလား? မြို့နယ်အတည်ပြုခဲ့ပါ /မသိပါ





# ၁၀။ စီမံကိန်း အချိန်စက်ဝန်းအချိန်ဇယား (ပုံစံ ၂)

လူထုပေါ်ပြူး စီမံကိန်း၊ စီမံကိန်းလက်စွဲ အပိုင်း - (၃) - ၂၉.၁၀.၂၀၁၆

ပုံစံ - ၀ - ၂ - စီမံကိန်းစက်ဝန်းအချိန်ဇယား (PC 2)

လမ်းညွှန်ချက်၊ သက်ဆိုင်ရာလူထုစည်းရုံးရေးမှူး/လက်ထောက်နည်းပညာနည်းပညာမှူးများမှ စီမံကိန်းစက်ဝန်းအဆင့်တစ်ခုစီပြီးစီးတိုင်း ကျေးရွာနှင့် ကျေးရွာအုပ်စုအတွက် ဤပုံစံကို ဖြည့်သွင်းရမည်။			
စည်းရုံးရေးမှူး/ပန်ဆမ်း အမည် <u>ဒါ.ဒွေး.မိုး.မောင်</u>			
၀.၅	၂၀၁၆	၀.၅	စက်ဝန်းအားအမှတ်ဖြစ်ပါ မှတ်ပုံ(၁) □ စက်ဝန်း(၂) □ စက်ဝန်း(၃) □ စက်ဝန်း(၄)
ပြည်နယ်/တိုင်း	မြို့နယ်	ကျေးရွာအုပ်စု	ကျေးရွာ <u>မောင်ကုန်း (စောအုတ်)</u>

စီမံကိန်းထောင်ရွက်မှုအဆင့်များ	၀.၅		အစည်းအဝေးတွင်တက်ရောက်သူအရေအတွက်			
	စတင်သည့် နေ့	ပြီးဆုံးသည့်နေ့	အမျိုးသား အရေအတွက်	အမျိုးသမီး အရေအတွက်	အိမ်ထောင်စု အရေအတွက်	လူမျိုးစုတက်ရောက်သူ အရေအတွက် နှင့် လူမျိုးစုအမည်
၁။ ကျေးရွာစီမံကိန်း မိတ်ဆက်အစည်းအဝေး	၂၀.၂.၂၀၁၆	၂၀.၂.၂၀၁၆	၁၆	၂၄	၆၅	၆၅
၂။ ကျေးရွာပုံ ပြီးရေး စီမံချက်ရေးဆွဲခြင်း အစည်းအဝေး	၂၁.၂.၂၀၁၆	၂၂.၂.၂၀၁၆	၃၀	၃၅	၆၅	၆၅
၃။ ကျေးရွာအုပ်စု လုပ်ငန်းဆုံးဖြတ်ချက်ချသည့် အစည်းအဝေး	၂၃.၂.၂၀၁၆	၂၄.၂.၂၀၁၆	၃	၃	၆	၆
၄။ မြို့နယ်အဆင့် စီမံကိန်းရေးဆွဲရေး နှင့် အကောင်အထည်ဖော်ရေးကော်မတီ၏ စီမံကိန်း သုံးသပ်မှု အစည်းအဝေး	၂၄.၆.၂၀၁၆	၂၄.၇.၂၀၁၆	မရှိ	မရှိ	မရှိ	မရှိ
၅။ မြို့နယ် စီမံကိန်းရေးဆွဲရေး နှင့် အကောင်အထည်ဖော်ရေး ကော်မတီ၏ဆုံးဖြတ်မှုကို ရွာသို့ အသိပေး အကြောင်းကြားသည့် အစည်းအဝေး	၁၅.၇.၂၀၁၆	၁၅.၇.၂၀၁၆	၃၂	၂၀	၅၂	၅၂
၆။ စီမံကိန်းလုပ်ငန်းစဉ်စီမံချက်ရေးဆွဲခြင်း အစည်းအဝေး						
၆.၁။ စီမံကိန်းလုပ်ငန်း အကောင်အထည်ဖော်ရေးအစီအစဉ် ရေးဆွဲခြင်း						

ပုံစံ - ၈ - ၂ - စီမံကိန်းစက်ဝန်းအချိန်ဇယား (PC 2)

လမ်းညွှန်ချက်၊ သက်ဆိုင်ရာလူထုစည်းရုံးရေးပျံ့နှံ့ရေး/လက်ထောက်နည်းပညာပျံ့နှံ့မှု စီမံကိန်းစက်ဝန်းအဆင့်တစ်ခုစီပြီးစီးတိုင်း ကျေးရွာနှင့် ကျေးရွာအုပ်စုအတွက် ဤပုံစံကို မြည့်သွင်းရမည်။

စည်းရုံးရေးပျံ့နှံ့ရေး အမည် ပြင်ဦးလွင်

နေ့စွဲ ၁၄.၃.၂၀၁၇ စက်ဝန်းအားအမှတ်ခြစ်ပါ  စက်ဝန်း(၁)  စက်ဝန်း(၂)  စက်ဝန်း(၃)  
 စက်ဝန်း (၄)

မြည်နယ်/တိုင်း မွန် မြို့နယ် ဘိုခေဇါ ကျေးရွာအုပ်စု ပြင်ဦးလွင် ကျေးရွာ လောဟက်

စီမံကိန်းဆောင်ရွက်မှုအဆင့်များ	နေ့စွဲ		အစည်းအဝေးတွင်တက်ရောက်သူအရေအတွက်			
	စတင်သည့်နေ့	ပြီးဆုံးသည့်နေ့	အမျိုးသားအရေအတွက်	အမျိုးသမီးအရေအတွက်	အိမ်ထောင်စုအရေအတွက်	လူမျိုးစုတက်ရောက်သူအရေအတွက်နှင့် လူမျိုးစုအမည်
၁။ ကျေးရွာစီမံကိန်း မိတ်ဆက်အစည်းအဝေး	၁၄.၃.၂၀၁၇	၁၄.၃.၂၀၁၇	၁၅	၅၄	၇၅	၇၅
၂။ ကျေးရွာဖွံ့ဖြိုးရေး စီမံချက်ရေးဆွဲခြင်း အစည်းအဝေး	၂၀.၃.၂၀၁၇	၂၀.၃.၂၀၁၇	၁၅	၅၃	၆၆	၇၆
၃။ ကျေးရွာအုပ်စု လုပ်ငန်းဆုံးဖြတ်ချက်ချသည့် အစည်းအဝေး	၁၅.၃.၂၀၁၇	၁၅.၃.၂၀၁၇	၁	၁	၂	၇၆
၄။ မြို့နယ်အဆင့် စီမံကိန်းရေးဆွဲရေး နှင့် အကောင်အထည်ဖော်ရေးကော်မတီ၏ စီမံကိန်း သုံးသပ်မှု အစည်းအဝေး	၂၇.၄.၂၀၁၇	၂၈.၅.၂၀၁၆	မလိ	မလိ	မလိ	မလိ
၅။ မြို့နယ် စီမံကိန်းရေးဆွဲရေး နှင့် အကောင်အထည်ဖော်ရေး ကော်မတီဆုံးဖြတ်မှုကို ရွာသို့ အသိပေး အကြောင်းကြားသည့် အစည်းအဝေး	၇.၆.၁၇	၇.၆.၁၇	၅	၅	၁၀	၇၆
၆။ စီမံကိန်းလုပ်ငန်းစဉ်စီမံချက်ရေးဆွဲခြင်း အစည်းအဝေး						
၆.၁။ စီမံကိန်းလုပ်ငန်း အကောင်အထည်ဖော်ရေးအစီအစဉ် ရေးဆွဲခြင်း	၉.၉.၁၇	၉.၉.၁၇	၆	၅	၁၁	၇၆

၆.၂။ ဝယ်ယူရေးအစီအစဉ် ရေးဆွဲခြင်း	၉.၉.၀၇	၉.၉.၀၇	၆	၅	၀၁	၂၇၆   ၀၁
၆.၃။ ဘဏ္ဍာရေးကုန်ကျမှု လျာထားအစီအစဉ် ရေးဆွဲခြင်း	၉.၉.၀၇	၉.၉.၀၇	၆	၅	၀၁	၂၇၆   ၀၁
၆.၄။ ပြင်/ထိန်းသိမ်းရေးဆွဲခြင်း	၉.၉.၀၇	၉.၉.၀၇	၆	၅	၀၁	၂၇၆   ၀၁
၇။ စီမံကိန်းလုပ်ငန်းခွဲ တိုးတက်မှု စောင့်ကြည့် အစည်းအဝေး						
၇.၁။ အစည်းအဝေး ပထမအကြိမ်	၂၅.၁၂.၁၇	၂၅.၁၂.၁၇	၆	၈	၁၅	၂၇၆   ၁၅
၇.၂။ အစည်းအဝေး ဒုတိယအကြိမ်	၂၅.၁.၁၈	၂၅.၁.၁၈	၆	၈	၁၅	၂၇၆   ၁၅
၇.၃။ အစည်းအဝေး တတိယအကြိမ်	၁.၂.၁၈	၁.၂.၁၈	၆	၉	၁၅	၂၇၆   ၁၅
၈။ စီမံကိန်းလုပ်ငန်းခွဲ အပြီးသတ်စစ်ဆေးခြင်း အစည်းအဝေး	၁.၂.၁၇	၁.၂.၁၈	၆	၉	၁၅	၂၇၆   ၁၅
၉။ လူထုစစ်ဆေးခွဲအစည်းအဝေး	၆.၂.၁၈	၆.၂.၁၈	၇	၄၈	၅၅	၂၇၆   ၅၅

ပုံစံ - ၈ - ၂ - စီမံကိန်းစက်ဝန်းအချိန်ဇယား (PC 2)

လမ်းညွှန်ချက်၊ သက်တိုင်ရာလူထုစည်းပုံရေးပျံ့/လက်ထောက်နည်းပညာများမှ စီမံကိန်းစက်ဝန်းအဆင့်တစ်ခုစီပြီးစီးတိုင်း ကျေးရွာနှင့် ကျေးရွာအုပ်စုအတွက် ဤပုံစံကို ဖြည့်သွင်းရမည်။

စည်းပုံရေးပျံ့/ဝန်ထမ်း အမည် ဒေါ်မောင်ဖြူ၊ ၆၀

နေ့စွဲ ၈-၂-၂၀၁၈ စက်ဝန်းအားအမှတ်ဖြစ်ပါ  စက်ဝန်း(၁)  စက်ဝန်း(၂)  မစက်ဝန်း(၃)  စက်ဝန်း(၄)

ပြည်နယ်/တိုင်း ဗို ပြည်နယ် ကလေး ကျေးရွာအုပ်စု ကျေးရွာ ကျေးရွာ

စီမံကိန်းအောင်မြင်မှုအဆင့်များ	နေ့စွဲ		အစည်းအဝေးတွင်တက်ရောက်သူအရေအတွက်				အောင်မှ ပေါင်း	အိမ် ထောင်မှ %
	စတင်သည့် နေ့	ပြီးဆုံး သည့်နေ့	အမျိုးသား အရေအတွက်	အမျိုးသမီး အရေအတွက်	အိမ် ထောင်မှ အရေအတွက်	လူမျိုးစုတက်ရောက်သူ အရေအတွက် နှင့် လူမျိုးစုအမည်		
၁။ ကျေးရွာစီမံကိန်း စိတ်ဆက်အစည်းအဝေး	၇.၂.၁၉	၇.၂.၁၉	၁၀	၅၀	၆၀	၈၇၆   ၆၀	၆၀	
၂။ ကျေးရွာစွဲပြီးရေး စီမံချက်ရေးဆွဲခြင်း အစည်းအဝေး	၈.၂.၁၆	၈.၂.၁၆	၁၀	၅၀	၆၀	၈၇၆   ၆၀	၆၀	
၃။ ကျေးရွာအုပ်စု လုပ်ငန်းဆုံးဖြတ်ချက်ချသည့် အစည်းအဝေး								
၄။ ပြည်နယ်အဆင့် စီမံကိန်းရေးဆွဲရေး နှင့် အကောင်အထည်ဖော်ရေးကော်မတီ၏ စီမံကိန်း သုံးသပ်မှု အစည်းအဝေး			မလို	မလို	မလို	မလို		
၅။ ပြည်နယ် စီမံကိန်းရေးဆွဲရေး နှင့် အကောင်အထည်ဖော်ရေး ကော်မတီ၏ဆုံးဖြတ်မှုကို ရွာသို့ အသိပေး အကြောင်းကြားသည့် အစည်းအဝေး								
၆။ စီမံကိန်းလုပ်ငန်းဆုံးစီမံချက်ရေးဆွဲခြင်း အစည်းအဝေး								
၆.၁။ စီမံကိန်းလုပ်ငန်း အကောင်အထည်ဖော်								

ပုံစံ ၀ - ၂-စီမံကိန်းစက်ဝန်း အချိန်ဇယား (PC-2)

စီမံကိန်းအမျိုးအမည်: လူမှုဝန်ထမ်းများလက်ထောက်နည်းပညာပေးပို့ပေးရန် စီမံကိန်းစက်ဝန်းအဆင့်တစ်ခုစီပြီးစီးတိုင်း ကျေးရွာနှင့် ကျေးရွာအုပ်စုအတွက်

ပြည်နယ်/တိုင်း/မြို့နယ်: အမည် ဦးစောစော

စက်ဝန်းအားအုပ်စုခြမ်းမီ  စက်ဝန်း(၁)  စက်ဝန်း(၂)  စက်ဝန်း(၃)  စက်ဝန်း (၄)

ပြင်ဆင်ရေး: ၄၇ ဖြန့်ဖြူးရေး: ၇၅ ကျေးရွာအုပ်စု: ကြို့ပိုင်း ကျေးရွာ: ဘောကျွန်း

စီမံကိန်းအမျိုးအမည်	နေ့ရက်		အစည်းအဝေးတက်ရောက်သူအရေအတွက်					အစည်းအဝေးတက်ရောက်မှုနှုန်း (%)
	စတင်သည့်နေ့	ပြီးဆုံးသည့်နေ့	အမျိုးသားအရေအတွက်	အမျိုးသမီးအရေအတွက်	အိမ်ထောင်စုအရေအတွက်	လူမျိုးစုတက်ရောက်သူအရေအတွက်နှင့် လူမျိုးစုအမည်	အိမ်ထောင်စုပေါင်း	
၁။ လူမှုဝန်ထမ်းများလက်ထောက်နည်းပညာပေးပို့ပေးရန်	၂၉.၁၀.၁၈	၂၉.၁၀.၁၈	၅	၆၀	၆၅	စောကျွန်း၊ ၆၅	၇၆	83.33%
၂။ လူမှုဝန်ထမ်းများလက်ထောက်နည်းပညာပေးပို့ပေးရန်	၂၉.၁၀.၁၈	၂၉.၁၀.၁၈	၅	၆၀	၆၅	စောကျွန်း၊ ၆၅	၇၆	83.33%
၃။ လူမှုဝန်ထမ်းများလက်ထောက်နည်းပညာပေးပို့ပေးရန်								
၄။ လူမှုဝန်ထမ်းများလက်ထောက်နည်းပညာပေးပို့ပေးရန်	၂၀.၁၂.၁၈	၂၇.၁၂.၁၈	၀	၀	၀	၀	၀	၀
၅။ လူမှုဝန်ထမ်းများလက်ထောက်နည်းပညာပေးပို့ပေးရန်	၂၇.၁၂.၁၈	၂၇.၁၂.၁၈	၆	၉	၁၅	စောကျွန်း၊ ၁၅	၇၆	၇၉.၂3%

မိ. စစ်ကိုင်းတိုင်းနယ်လျှပ်စစ်လိုင်းများ	မူရင်း	မူရင်း	မူရင်း	မူရင်း	မူရင်း	မူရင်း	မူရင်း	မူရင်း	
မိ. စစ်ကိုင်းတိုင်းနယ်လျှပ်စစ်လိုင်းများ အစီအစဉ်အရ	၁၁.၂.၂၀၁၉	၁၁.၂.၂၀၁၉	၆	၉	၀၅	စတုဂံ	၁၅	၇၆	၂၁.၂၃%
မိ. စစ်ကိုင်းတိုင်းနယ်လျှပ်စစ်လိုင်းများ အစီအစဉ်အရ	၆.၃.၂၀၁၉	၆.၃.၂၀၁၉	၅	၂၀	၂၅	စတုဂံ	၂၅	၇၆	၃၉.၀၆%
မိ. စစ်ကိုင်းတိုင်းနယ်လျှပ်စစ်လိုင်းများ အစီအစဉ်အရ	၆.၃.၂၀၁၉	၆.၃.၂၀၁၉	၅	၂၀	၂၅	စတုဂံ	၂၅	၇၆	၃၉.၀၆%
မိ. စစ်ကိုင်းတိုင်းနယ်လျှပ်စစ်လိုင်းများ အစီအစဉ်အရ	၆.၃.၂၀၁၉	၆.၃.၂၀၁၉	၅	၂၀	၂၅	စတုဂံ	၂၅	၇၆	၃၉.၀၆%
မိ. စစ်ကိုင်းတိုင်းနယ်လျှပ်စစ်လိုင်းများ အစီအစဉ်အရ	မူရင်း	မူရင်း	မူရင်း	မူရင်း	မူရင်း	မူရင်း	မူရင်း	မူရင်း	
မိ. စစ်ကိုင်းတိုင်းနယ်လျှပ်စစ်လိုင်းများ အစီအစဉ်အရ	၂၄.၄.၂၀၁၉	၂၄.၄.၂၀၁၉	၆	၁၀	၁၆	စတုဂံ	၁၆	၇၆	၂၀.၅၁%
မိ. စစ်ကိုင်းတိုင်းနယ်လျှပ်စစ်လိုင်းများ အစီအစဉ်အရ	၂၃.၅.၂၀၁၉	၂၃.၅.၂၀၁၉	၆	၇	၁၃	စတုဂံ	၁၃	၇၆	၁၆.၆၇%
မိ. စစ်ကိုင်းတိုင်းနယ်လျှပ်စစ်လိုင်းများ အစီအစဉ်အရ									
မိ. စစ်ကိုင်းတိုင်းနယ်လျှပ်စစ်လိုင်းများ အစီအစဉ်အရ									
မိ. စစ်ကိုင်းတိုင်းနယ်လျှပ်စစ်လိုင်းများ အစီအစဉ်အရ	၁၈.၆.၂၀၁၉	၁၈.၆.၂၀၁၉	၆	၁၅	၂၁	စတုဂံ	၂၁	၇၆	၂၆.၉၂%
မိ. စစ်ကိုင်းတိုင်းနယ်လျှပ်စစ်လိုင်းများ အစီအစဉ်အရ	၅.၈.၂၀၁၉	၅.၈.၂၀၁၉	၁၀	၃၄	၄၄	စတုဂံ	၄၄	၇၆	၅၆.၄၅%

# ၁၁။ ကျေးရွာ ဖွံ့ဖြိုးရေး ဦးစားပေးအစီအစဉ် (ပုံစံ ၃)

cycle - 1

ပုံစံ - ၀ - ၃ ကျေးရွာဖွံ့ဖြိုးရေး ဦးစားပေးအစီအစဉ် (Form PC 3)

လယ်ဦးစီးဌာန အဆင့်(၃) ကျေးရွာဖွံ့ဖြိုးရေးမှူးရုံးချုပ်အစည်းအဝေး ပြီးဆုံးသောအခါ ကျေးရွာစီမံကိန်း အထောက်အကူပြု ကော်မတီသည် လူထုစည်းရုံးရေးမှူးအကူအညီဖြင့် ဤပုံစံကိုဖြည့်စုံအောင် ဖြည့်သွင်းရမည်။

လူထုစည်းရုံးရေးမှူး/ဝန်ထမ်း အမည် ဒေါ်စိန်စိန်အောင်

နေ့စွဲ ၂၃.၂.၂၀၁၆ စက်ဝန်းအား အမှတ်ခြံပါ (✓) စက်ဝန်း(၁)  
 စက်ဝန်း(၂)  စက်ဝန်း(၃)  စက်ဝန်း(၄)

ဖြည့်နယ်/တိုင်း ဗဟို ဖြန့်နယ် ဘီလင် ကျေးရွာအုပ်စု မြို့တိုင်း ကျေးရွာ ဟော့ရှင်

က၊ အခက်အခဲအတားအဆီးများအားလျှော့ချပေးခြင်း - ယခုလက်ရှိအခြေအနေတွင် ဤကျေးရွာဖွံ့ဖြိုးတိုးတက်ရေးအတွက် အဓိက အခက်အခဲအတားအဆီးများသည် မည်သည့်များဖြစ်ပါသနည်း။ (အမျိုးသား/သမီး အနည်းဆုံးအခက်အခဲ ၅ ရာခိုင်နှုန်းဖြင့်)

အမျိုးသား အဖွဲ့မှ တင်ပြသောအခက်အခဲအတားအဆီးများ		အမျိုးသမီး အဖွဲ့မှ တင်ပြသောအခက်အခဲအတားအဆီးများ	
၁	ပညာရေးအခက်အခဲ	၁	စားဝတ်ငွေရေးအခက်အခဲ
၂	ကျန်းမာရေးအခက်အခဲ	၂	ကျန်းမာရေးအခက်အခဲ
၃	လမ်းပန်းဆက်သွယ်ရေးအခက်အခဲ	၃	လမ်းပန်းဆက်သွယ်ရေးအခက်အခဲ
၄	အောက်အုံ့ကျေးရွာပါဝင်မှုအခက်အခဲ	၄	အောက်အုံ့ကျေးရွာပါဝင်မှုအခက်အခဲ
၅	စားဝတ်ငွေရေးအခက်အခဲ	၅	ပညာရေးအခက်အခဲ
၆			
၇			
၈			
၉			
၁၀			
၁၁			

ခ၊ မျှော်မှန်းခြင်း - နောင်လာမည့် ( ၅ ) နှစ် အတွင်း ကျေးရွာဖွံ့ဖြိုးရေး မျှော်မှန်းလျာထားချက်များအား တင်ပြပါ။

အမျိုးသားအဖွဲ့မှ တင်ပြသောမျှော်မှန်းချက်များ		အမျိုးသမီးအဖွဲ့မှ တင်ပြသောမျှော်မှန်းချက်များ	
၁	ပညာရေးအဆင့်မြင့်တင်ရေး	၁	စားဝတ်ငွေရေး
၂	ကျန်းမာရေးအဆင့်မြင့်တင်ရေး	၂	ကျန်းမာရေးအဆင့်မြင့်တင်ရေး
၃	လမ်းပန်းဆက်သွယ်ရေးအဆင့်မြင့်တင်ရေး	၃	လမ်းပန်းဆက်သွယ်ရေးအဆင့်မြင့်တင်ရေး
၄	ကျေးရွာဖွံ့ဖြိုးရေးအဆင့်မြင့်တင်ရေး	၄	ကျေးရွာဖွံ့ဖြိုးရေးအဆင့်မြင့်တင်ရေး
၅	စားဝတ်ငွေရေးအဆင့်မြင့်တင်ရေး	၅	ပညာရေးအဆင့်မြင့်တင်ရေး
၆			
၇			



၈			
၉			

၈။ လူထုစီမံကိန်း၏ လာမည့် (၄) နှစ်အတွက် အကျုံးဝင်သော ဦးစားပေး ဖွံ့ဖြိုးတိုးတက်မှု လုပ်ငန်း အစီအစဉ်များအားဖော်ပြပါ။

အဆင့်	ကျေးရွာအတွက် ဦးစားပေး ဖွံ့ဖြိုးတိုးတက်မှု လုပ်ငန်းစဉ်များ	အဆိုပြုသူ (အမျိုးသားများ/ အမျိုးသမီးများ/ အမျိုးသား+ အမျိုးသမီး)	ခန့်မှန်းကုန်ကျ စရိတ်	အကျိုးခံစားခွင့်ရှိသူ ခန့်မှန်းခြေ အရေအတွက်
၁	ရွာသူငယ်ဆက်တမ်းထောက်ပံ့ခြင်း	အမျိုးသား၊ အမျိုးသမီး	၇၇၁၀၀၀၀	၅၇၇
၂	အထွေထွေကျေးရွာအထောက်အပံ့ခြင်း	" "	၀	၅၇၇
၃	ကျေးရွာကျေးလက်အထောက်အပံ့ခြင်း	" "	၀	၅၇၇
၄	ရွာတွင်းတွင် လူစားအိမ်ခြေ	" "	၀	၅၇၇
၅	ကျေးရွာအထောက်အပံ့ခြင်း	" "	၀	၅၇၇
၆				
၇				
၈				
၉				
၁၀				
၁၁				
၁၂				



ပုံစံ - ၈ - ၃ ကျေးရွာခွဲမြို့ရေး ဦးစားပေးအစီအစဉ် (Form PC 3)

လယ်ဥယျာဉ်မှတ်တမ်း အဆင့်(၃) ကျေးရွာမှတ်ပုံမှန်ချက်အစည်းအဝေး ပြီးဆုံးသောအခါ ကျေးရွာစီမံကိန်း အထောက်အကူပြု ကော်မတီသည် လူထုစည်းရုံးရေးမှူးအကူအညီဖြင့် ဤပုံစံကိုပြည့်စုံအောင် ဖြည့်သွင်းရမည်။

လူထုစည်းရုံးရေးမှူး/ဝန်ထမ်း အမည် ဒေါ်မိုးမိုးမောင်

မှတ်ပုံစံ ၁၉.၃.၂၀၁၇ စက်ဝန်းအား အမှတ်ခြစ်ပါ (✓) ။ စက်ဝန်း(၁) မှစက်ဝန်း(၂) ။ စက်ဝန်း(၃) ။ စက်ဝန်း(၄)

ပြည်နယ်/တိုင်း မန္တ မြို့နယ် ဘိုလင် ကျေးရွာအုပ်စု မြို့ပေါ် ကျေးရွာ ဆားကန်

က၊ အဝက်အမဲအတားအဆီးများအားထွေးနေခြင်း - ယခုလက်ရှိအခြေအနေတွင် ဤကျေးရွာခွဲမြို့တိုးတက်ရေးအတွက် အဓိက အဝက်အမဲအတားအဆီးများသည် မည်သည်များဖြစ်ပါသနည်း။ (အမျိုးသား/သမီး အနည်းဆုံးအဝက်အမဲ ၅ စုစီစေမိပြပါ)

အမျိုးသား အဖွဲ့မှ တင်ပြသောအဝက်အမဲအတားအဆီးများ		အမျိုးသမီး အဖွဲ့မှ တင်ပြသောအဝက်အမဲအတားအဆီးများ	
၁	ပုဆိပ်ကုတ်အဝက်အမဲ	၁	စားဝတ်ရေးကုတ်အဝက်အမဲ
၂	ကျွန်းစာကုတ်အဝက်အမဲ	၂	ကျွန်းစာကုတ်အဝက်အမဲ
၃	ဆေးကုတ်အဝက်အမဲ	၃	ဆေးကုတ်အဝက်အမဲ
၄	အောက်ခံကုတ်အဝက်အမဲ	၄	အောက်ခံကုတ်အဝက်အမဲ
၅	စားဝတ်ရေးကုတ်အဝက်အမဲ	၅	ပုဆိပ်ကုတ်အဝက်အမဲ
၆			
၇			
၈			
၉			
၁၀			
၁၁			

ခ၊ မှတ်ပုံစံခြင်း - နောင်လာမည့် ( ၅ ) နှစ် အတွင်း ကျေးရွာခွဲမြို့ရေး မှတ်ပုံစံလျာထားချက်များအား တင်ပြပါ။

အမျိုးသားအဖွဲ့မှ တင်ပြသောမှတ်ပုံစံများ		အမျိုးသမီးအဖွဲ့မှ တင်ပြသောမှတ်ပုံစံများ	
၁	ပုဆိပ်ကုတ်အဝက်အမဲ	၁	စားဝတ်ရေးကုတ်အဝက်အမဲ
၂	ကျွန်းစာကုတ်အဝက်အမဲ	၂	ကျွန်းစာကုတ်အဝက်အမဲ
၃	ဆေးကုတ်အဝက်အမဲ	၃	ဆေးကုတ်အဝက်အမဲ
၄	အောက်ခံကုတ်အဝက်အမဲ	၄	အောက်ခံကုတ်အဝက်အမဲ
၅	စားဝတ်ရေးကုတ်အဝက်အမဲ	၅	ပုဆိပ်ကုတ်အဝက်အမဲ
၆			
၇			

၈			
၉			

၈။ လူထုစီမံကိန်း၏ လာမည့် (၄) နှစ်အတွက် အကျိုးဝင်သော ဦးစားပေး ဖွံ့ဖြိုးတိုးတက်မှု လုပ်ငန်း အစီအစဉ်များအားဖော်ပြပါ။

အဆင့်	ကျေးရွာအတွက် ဦးစားပေး ဖွံ့ဖြိုးတိုးတက်မှု လုပ်ငန်းစဉ်များ	အဆိုပြုသူ (အမျိုးသားများ/အမျိုးသား+အမျိုးသမီး)	ခန့်မှန်းကုန်ကျစရိတ်	အကျိုးခံစားခွင့်ရှိသူ ခန့်မှန်းခြေ အရေအတွက်
၁	ရွာသူငယ်ဆက်ခံတာထောက်လှမ်းခြင်း	ဗဟိုဌာန၊ ဝေဖီ	၇၇၂၀၀၄၀၀	၅၇၇
၂	ရေတိုက်ကျောင်းထောက်လှမ်းခြင်း	" "	၀	၅၇၇
၃	ကျေးရွာကျေးလက်ထောက်လှမ်းခြင်း	" "	၀	၅၇၇
၄	ရွာတွင်းတွင် လျှပ်စစ်ဖွဲ့စည်းခြင်း	" "	၀	၅၇၇
၅	ထောက်လှမ်းရေးထောက်လှမ်းခြင်း	" "	၀	၅၇၇
၆				
၇				
၈				
၉				
၁၀				
၁၁				
၁၂				



ပုံစံ - ၀ - ၃ ကျေးရွာဖွံ့ဖြိုးရေး ဦးစားပေးအစီအစဉ် (Form PC 3)

လမ်းညွှန်ချက်၊ အဆင့်(၃) ကျေးရွာမှော်မှန်းချက်အစည်းအဝေး ပြီးဆုံးသောအခါ ကျေးရွာစီမံကိန်း အထောက်အကူပြု ကော်မတီသည် လူထုစည်းရုံးရေးမှူးအကူအညီဖြင့် ဤပုံစံကိုပြည့်စုံအောင် ဖြည့်သွင်းရမည်။

လူထုစည်းရုံးရေးမှူး/ဝန်ထမ်း အမည် ဦးကျော်ဖြိုးစေ

ဇနီး ဒေါ်ခင်စု ဝက်ဝန်းအား အမှတ်ခြစ်ပါ (✓)  ဝက်ဝန်း(၁)  ဝက်ဝန်း(၂)  ဝက်ဝန်း(၃)  ဝက်ဝန်း(၄)

ပြည်နယ်/တိုင်း မန္တလေး | မြို့နယ် ရိုဟင် | ကျေးရွာအုပ်စု ကျေးရွာ | ကြေးမုံ ကျေးရွာ | ကျေးရွာ ကျေးရွာ

က။ အခက်အခဲအတားအဆီးများအားရွေးနှေးခြင်း - ယခုလက်ရှိအခြေအနေတွင် ဤကျေးရွာဖွံ့ဖြိုးတိုးတက်ရေးအတွက် အဓိက အခက်အခဲအတားအဆီးများသည် မည်သည်များဖြစ်ပါသနည်း။ (အမျိုးသား/သမီး အနည်းဆုံးအခက်အခဲ ၅ ခုစီဖော်ပြပါ)

အမျိုးသား အဖွဲ့မှ တင်ပြသောအခက်အခဲအတားအဆီးများ		အမျိုးသမီး အဖွဲ့မှ တင်ပြသောအခက်အခဲအတားအဆီးများ	
၁	ကျွန်းမကျေးရွာ ပေးအိုး မရှိမှု	၁	အခက်အခဲအတားအဆီးများ
၂	သောက်သုံးရေမလုံလောက်မှု	၂	ကျွန်းမကျေးရွာ ပေးအိုး မရှိမှု
၃	ကပ်ပညာမယူသူအားပေးပါမှု	၃	ခိုက်ပျိုးကျေးရွာအုပ်စု
၄	အခက်အခဲအတားအဆီးများ	၄	ကျွန်းမကျေးရွာ ပေးအိုး မရှိမှု
၅	အကျိုးရှိမှုမရှိဘဲ ပေးအိုး	၅	သောက်သုံးရေမလုံလောက်မှု

ခ။ မှော်မှန်းခြင်း - နောင်လာမည့် ( ၅ ) နှစ် အတွင်း ကျေးရွာဖွံ့ဖြိုးရေး မှော်မှန်းလျာထားချက်များအား တင်ပြပါ။

အမျိုးသားအဖွဲ့မှ တင်ပြသောမှော်မှန်းချက်များ		အမျိုးသမီးအဖွဲ့မှ တင်ပြသောမှော်မှန်းချက်များ	
၁	ကျွန်းမကျေးရွာ ပေးအိုး ရရှိလာမည်	၁	အခက်အခဲအတားအဆီးများ
၂	သောက်သုံးရေလုံလောက်မှု ရရှိလာမည်	၂	ကျွန်းမကျေးရွာ ပေးအိုး ရရှိလာမည်
၃	ကပ်ပညာမယူသူအားပေးမှု ရရှိလာမည်	၃	ခိုက်ပျိုးကျေးရွာအုပ်စု
၄	အခက်အခဲအတားအဆီးများ	၄	ကျွန်းမကျေးရွာ ပေးအိုး မရှိမှု
၅	အကျိုးရှိမှုမရှိဘဲ ပေးအိုး	၅	သောက်သုံးရေမလုံလောက်မှု

၈။ လူထုပီပီကိန်း၏ လာမည့် (၄) နှစ်အတွက် အကျုံးမဝင်သော ဦးစားပေး ဖွံ့ဖြိုးတိုးတက်မှု လုပ်ငန်း အစီအစဉ်များအားဖော်ပြပါ။

အဆင့်	ကျေးရွာအတွက် ဦးစားပေး ဖွံ့ဖြိုးတိုးတက်မှု လုပ်ငန်းစဉ်များ	အဆိုပြုသူ (အမျိုးသားများ/ အမျိုးသမီးများ/အမျိုးသား + အမျိုးသမီး)	ခန့်မှန်းကုန်ကျ စရိတ်	အကျိုးခံစားခွင့်ရှိသူ ခန့်မှန်းခြေ အရေအတွက်
၁	ဂွာယံ နှင့်အိမ်ခြံမြေ အထောက်အပံ့ပေးခြင်း	၈၃၆		၄၇၄
၂	အဖွဲ့အစည်းများ အားပေးခြင်း	၈၃၆		၄၇၄
၃	ရေရရှိရေးအတွက် အစီအစဉ်များ ပေးအပ်ခြင်း	၈၃၆		၄၇၄
၄	အခြားအစီအစဉ်များ ပေးအပ်ခြင်း	၈၃၆		၄၇၄
၅				

၉။ လူထုပီပီကိန်း၏ လာမည့် (၄) နှစ်အတွက် အကျုံးမဝင်သော ဦးစားပေး ဖွံ့ဖြိုးတိုးတက်မှု လုပ်ငန်း အစီအစဉ်များအားဖော်ပြပါ။

အဆင့်	ကျေးရွာအတွက် ဦးစားပေး ဖွံ့ဖြိုး တိုးတက်မှု လုပ်ငန်းစဉ်များ	အဆိုပြုသူ (အမျိုးသားများ/ အမျိုးသမီးများ/အမျိုးသား + အမျိုးသမီး)	အခန်းကဏ္ဍ
၁	ကျေးရွာအတွက် အစီအစဉ်များ ပေးအပ်ခြင်း	၆	ကျေးရွာအတွက် အစီအစဉ်များ ပေးအပ်ခြင်း
၂	အခြားအစီအစဉ်များ ပေးအပ်ခြင်း	၈၃၆	
၃	အခြားအစီအစဉ်များ ပေးအပ်ခြင်း	၆	
၄	အခြားအစီအစဉ်များ ပေးအပ်ခြင်း	၈၃၆	
၅			
၆			
၇			
၈			
၉			
၁၀			
၁၁			

ခေါင်းဆောင်၊ ကျေးရွာပီပီကိန်းအထောက်အကူပြုကော်မတီမှ အတည်ပြုသည်။

အမည် ..... လက်မှတ် ..... နေ့ရက် ၈ - ၂ - ၂၀၁၈

ပုံစံ - ၀-၃ ကျေးရွာဖွံ့ဖြိုးရေး ဦးစားပေးအစီအစဉ် (Form PC 3)

လင်ဆွန်းရွက်၊ အဆင့်(၃)ကျေးရွာမှော်မှန်းချက်အစည်းအဝေးပြီးဆုံးသောအခါ ကျေးရွာစီမံကိန်း အထောက်အကူပြု ကော်မတီသည် လူထုစည်းရုံးရေးများအကူအညီဖြင့် ဤပုံစံကိုဖြည့်စွဲအောင် ဖြည့်သွင်းရမည်။

လူထုစည်းရုံးရေးများ/ဝန်ထမ်း အမည် **ဦးစောဇင်ဖာဝင်**

နေ့စွဲ **၂၉. ၁၀. ၂၀၁၈**      စက်ဝန်းအား အမှတ်ခြစ်ပါ (✓)  စက်ဝန်း(၁)   
 စက်ဝန်း(၂)  စက်ဝန်း(၃)  စက်ဝန်း(၄)

ပြည်နယ်/တိုင်း **မူကွဲ**      ဦးစီးဌာန **ဦးစီးဌာန**      ကျေးရွာအုပ်စု **မြို့ပိုင်**      ကျေးရွာ **ဟောထက်စိုင်း**

တ။ အခက်အခဲအတားအဆီးများအားဆွေးနွေးခြင်း - ယခုလက်ရှိအခြေအနေတွင်ဤကျေးရွာဖွံ့ဖြိုးတိုးတက်ရေးအတွက် အဓိကအခက်အခဲအတားအဆီးများသည် မည်သည့်များဖြစ်ပါသနည်း။ (အမျိုးသား/သမီး အနည်းဆုံးအခက်အခဲ ၅ ခုစီဖော်ပြပါ)

အုပ်စုဖွဲ့ဆွေးနွေးမှုများမှ တင်ပြသောအခက်အခဲအတားအဆီးများ

ဥက္ကဋ္ဌလမ်းစကောင်း၍ မိုးကုန်ထွက် များလာရေး အခက်အခဲ	<input type="checkbox"/> ကျား <input type="checkbox"/> မကျား + မ
မိုးရေဦးစီးရေး နည်းပညာ မရှိသည့် အခက်အခဲ	<input type="checkbox"/> ကျား <input type="checkbox"/> မကျား + မ
ထောက်ပံ့ရေး မကောင်း၍ ကျွမ်းမာရေး အခက်အခဲ	<input type="checkbox"/> ကျား <input type="checkbox"/> မကျား + မ
ဥက္ကဋ္ဌ အခွင့်အရေး ချေးငွေ မရရှိသဖြင့် ကျေးရွာဖွံ့ဖြိုးရေး အခက်အခဲ	<input type="checkbox"/> ကျား <input type="checkbox"/> မကျား + မ
မြေပိုင်ရှင် မရှိသဖြင့် မိုးကုန်ထွက် များလာရေး အခက်အခဲ	<input type="checkbox"/> ကျား <input type="checkbox"/> မကျား + မ

● မှော်မှန်းခြင်း- နောင်လာမည့် ( ၅ )နှစ် အတွင်း ကျေးရွာဖွံ့ဖြိုးရေး မှော်မှန်းလျာထားချက်များအား တင်ပြပါ။

အုပ်စုဖွဲ့ဆွေးနွေးမှုများမှ တင်ပြသောအခက်အခဲအတားအဆီးများ

ဥက္ကဋ္ဌလမ်းစကောင်းမှုရှိလာပြီး မိုးကုန်ထွက် များလာရေး အခက်အခဲ	<input type="checkbox"/> ကျား <input type="checkbox"/> မကျား + မ
လယ်ထွက် မြင့်မြင့်၊ လူမှုရေး အခက်အခဲ ဖြစ်ပွားလာရေး အခက်အခဲ	<input type="checkbox"/> ကျား <input type="checkbox"/> မကျား + မ
မြေပိုင်ရှင် မရှိသဖြင့် မိုးကုန်ထွက် များလာရေး အခက်အခဲ	<input type="checkbox"/> ကျား <input type="checkbox"/> မကျား + မ
ကျေးရွာဖွံ့ဖြိုးရေး ကျေးမာရေး တိုးတက်ရေး အခက်အခဲ	<input type="checkbox"/> ကျား <input type="checkbox"/> မကျား + မ
ထောက်ပံ့ရေး အခက်အခဲ ဖြစ်ပွားလာရေး အခက်အခဲ	<input type="checkbox"/> ကျား <input type="checkbox"/> မကျား + မ



ပုံစံ - ၀-၃ ကျေးရွာဖွံ့ဖြိုးရေး ဦးစားပေးအစီအစဉ် (Form PC 3)

လမ်းညွှန်ချက်။ အဆင့်(၃)ကျေးရွာမှော်မှန်းချက်အစည်းအဝေးပြီးဆုံးသောအခါ ကျေးရွာစီမံကိန်း အထောက်အကူပြု ကော်ပတီသည် လူ့သုတေသနရုံးမှူးအကူအညီဖြင့် ဤပုံစံကိုပြည့်စုံအောင် ဖြည့်သွင်းရမည်။			
လူထုဝင်းရုံးမှူး/ဝန်ထမ်း အမည် <b>ဦး မောင်စင်စင်</b>			
နေ့စွဲ <b>၂၉. ၀၀. ၂၀၁၈</b>	စက်ဝန်းအား အမှတ်ဖြစ်ပါ (V) <input type="checkbox"/> စက်ဝန်း(၁) <input type="checkbox"/> စက်ဝန်း(၂) <input type="checkbox"/> စက်ဝန်း(၃) <input type="checkbox"/> စက်ဝန်း(၄)		
ပြည်နယ်/တိုင်း <b>ဗွင်</b>	ဦးစီးဌာန <b>ဦးစီးဌာန</b>	ကျေးရွာအုပ်စု <b>ကြိုးစိုင်း</b>	ကျေးရွာ <b>ဟောဂျာခါ</b>

က။ အခက်အခဲအတားအဆီးများအားဆွေးနွေးခြင်း - ယခုလက်ရှိအခြေအနေတွင်ဤကျေးရွာဖွံ့ဖြိုးတိုးတက်ရေးအတွက် အဓိကအခက်အခဲအတားအဆီးများသည် မည်သည်များဖြစ်ပါသနည်း။ (အမျိုးသား/သမီး အနည်းဆုံးအခက်အခဲ ၅ ခုစီဖော်ပြပါ)

အုပ်စုဖွဲ့ဆွေးနွေးမှုများမှ တင်ပြသောအခက်အခဲအတားအဆီးများ	
ကျင်းမာဇာ့ ဗဟုသုတ ချည်းပါးသည့် နားထောင်ခဲ	<input type="checkbox"/> ကျား <input type="checkbox"/> မ <input type="checkbox"/> ကျား+မ
အာပူအကူအညီအခွင့်အလမ်း ချည်းပါးသောကြောင့် ဝေဖန်ချိတ်ဆက်မှု	<input type="checkbox"/> ကျား <input type="checkbox"/> မ <input type="checkbox"/> ကျား+မ
အားခဲ	<input type="checkbox"/> ကျား <input type="checkbox"/> မ <input type="checkbox"/> ကျား+မ
လုပ်ငန်းစဉ် မရှိသဖြင့် ဖွံ့ဖြိုးရေးအခွင့်အလမ်း မရှိသည့် အခက်အခဲ	<input type="checkbox"/> ကျား <input type="checkbox"/> မ <input type="checkbox"/> ကျား+မ
	<input type="checkbox"/> ကျား <input type="checkbox"/> မ <input type="checkbox"/> ကျား+မ

ခ။ မျှော်မှန်းခြင်း- နောင်လာမည့် (၅)နှစ် အတွင်း ကျေးရွာဖွံ့ဖြိုးရေး မျှော်မှန်းလျာထားချက်များအား တင်ပြပါ။

အုပ်စုဖွဲ့ဆွေးနွေးမှုများမှ တင်ပြသောအခက်အခဲအတားအဆီးများ	
ရွာတွင်းအဆင်းအစားအစား ဖြစ်ပြီး အဆင်းအစား အစားအစားအစား အစားအစား	<input type="checkbox"/> ကျား <input type="checkbox"/> မ <input type="checkbox"/> ကျား+မ
အဆင်းအစား	<input type="checkbox"/> ကျား <input type="checkbox"/> မ <input type="checkbox"/> ကျား+မ
အဆင်းအစား အဆင်းအစားအစား အဆင်းအစား အဆင်းအစား	<input type="checkbox"/> ကျား <input type="checkbox"/> မ <input type="checkbox"/> ကျား+မ
အဆင်းအစား	<input type="checkbox"/> ကျား <input type="checkbox"/> မ <input type="checkbox"/> ကျား+မ
အဆင်းအစားအစားအစား အဆင်းအစား အဆင်းအစား	<input type="checkbox"/> ကျား <input type="checkbox"/> မ <input type="checkbox"/> ကျား+မ

က။ လူထုပီပီကိန်း၏ လာမည့် (၄) နှစ်အတွက် အကျိုးပင်သော ဦးစားပေး ဖွံ့ဖြိုးတိုးတက်မှု လုပ်ငန်း အစီအစဉ်များအားဖော်ပြပါ။

ဦးစားပေးအဆင့်	ကျေးရွာအတွက် ဦးစားပေး ဖွံ့ဖြိုးတိုးတက်မှု လုပ်ငန်းစဉ်များ	အဆိုပြုသူ (အမျိုးသားများ/ အမျိုးသမီးများ/ အမျိုးသား + အမျိုးသမီး)	အခန်းကဏ္ဍ	ဦးစားပေး အဆင်သတ်မှတ်ချက်	ခန့်မှန်း ကုန်ကျစရိတ်	အကျိုးခံစားခွင့်ရှိသူခန့်မှန်းခြေအရေအတွက်		
						ကျား	မ	ပေါင်း
၁	ဥစ္စာထွက်ကုန်ရောင်းဝယ်ခြင်း	က + မ	အစားအသွယ်	၁	၁၀၅၅၆၄၉၄	၃၁၉	၂၆၀	၅၇၉
၂	လက်ဖျံတွင်းလှေဖော်ခြင်း	က + မ	ရေပျံအင်ဂျင်နီယာ	၂	-	၃၁၉	၂၆၀	၅၇၉
၃	အိမ်ထောင်ရေးအဖွဲ့အစည်း	က + မ	အိမ်ထောင်ရေး	၃	-	၃၁၉	၂၆၀	၅၇၉
၄	ဥပဒေရေးရာအဖွဲ့အစည်း	က + မ	အခြား	၄	-	၃၁၉	၂၆၀	၅၇၉
၅	ရေပျံအင်ဂျင်နီယာအဖွဲ့အစည်း	က + မ	အခြား	၅	-	၃၁၉	၂၆၀	၅၇၉

ဃ။ လူထုပီပီကိန်း၏ လာမည့် (၄) နှစ်အတွက် အကျိုးပင်သော ဦးစားပေး ဖွံ့ဖြိုးတိုးတက်မှု လုပ်ငန်း အစီအစဉ်များအားဖော်ပြပါ။

အဆင့်	ကျေးရွာအတွက် ဦးစားပေး ဖွံ့ဖြိုးတိုးတက်မှု လုပ်ငန်းစဉ်များ	အဆိုပြုသူ (အမျိုးသားများ/ အမျိုးသမီးများ/ အမျိုးသား + အမျိုးသမီး)	အခန်းကဏ္ဍ
၁	လက်ဖျံတွင်းလှေဖော်ခြင်း	က + မ	အစားအသွယ်
၂	အိမ်ထောင်ရေးအဖွဲ့အစည်း	မ	အိမ်ထောင်ရေး
၃	အိမ်ထောင်ရေးအဖွဲ့အစည်း	မ	"
၄	အိမ်ထောင်ရေးအဖွဲ့အစည်း	မ	"
၅	အိမ်ထောင်ရေးအဖွဲ့အစည်း	က + မ	အိမ်ထောင်ရေး

ခေါင်းဆောင်၊ ကျေးရွာပီပီကိန်းအထောက်အကူပြုကော်မီတီမှအတည်ပြုသည်။

အမည် ----- ဦးကျော်စိ ----- လက်မှတ် -----  ----- နေ့ရက် ----- ၂၉. ၁၀. ၂၀၁၈ -----

၁၂။ အစည်းအဝေးမှတ်တမ်းများ

‘ အစည်းအဝေး မှတ်တမ်း ’

ကျေးဇူး - တောထုဂါး

မြို့နယ် - ဘီးပင်း

အုပ်စု - ကြိုးပိုင်း

ရက်စွဲ - ၂၉ - ၁၀ - ၂၀၁၈

ကျင်းပစေလိုသူ - အောင်ကျောင်း

အချိန် - ၁၀: ၀၀ ရာဂိုဗွဲ ၁၂: ၀၀ ရာဂိုဗွဲ

အစီအစဉ်အရာ - ဆန္ဒပြုတ်တင်ရေး၊ အဖွဲ့ဝင် စီမံကိန်း၊ မိတ်ဆက်ခြင်း ဖြင့်  
ကျေးဇူး ဖွံ့ဖြိုးရေး ဓာတ်အစွမ်းဆွဲခြင်း

ဦးဆောင်ဆွေးနွေးသူ - ဦးအောင်အောင် - ဦးမျိုးလွင်

အစည်းအဝေးတက်ရောက်သူများ - ကျား ၂၅ ဦး ၊ မ ၆၈ ဦး  
စုစုပေါင်း ၉၃ ဦး

ဆွေးနွေးချက် - စီမံကိန်းနှင့် ဂျပန်အဖွဲ့ဝင်များ ၊ ဆောက်ပံ့ပေးသည့် အဖွဲ့အစည်း  
ဖြင့် အကောင်အထည်ဖော်စတင်ပွဲတော်ပေး သည့် ငွေ၊ ဆောက်  
ပံ့ ဂျပန်ငွေ ဖောင်းဖွဲ့ ဂျပန်အဖွဲ့ ၊ အကျိုးဝင် ၊ မဝင်သည့်  
လုပ်ငန်းများ ဆောင်ရွက် ရှောင်ရှား ၊ အကာအကွယ်များ ၊ ကျား  
မကျားစွာ အားကစား ၊ စေပန် အခြေအနေအထား စီမံခြင်း  
ရေး ၊ လူမှုအဖွဲ့ဝင်ခြင်း နည်းလမ်းဖြင့် ဖြေပုံများအား  
ပြန်လည် အံ့သဝင်၍ အတည်ပြုခြင်း ၊ ကျေးဇူး ဖွံ့ဖြိုးရေး  
အဖွဲ့ဝင် အာဏာအခွင့်အရေး ဖော်ထုတ်ပြီး ရှောင် (၅) နှစ်အတွက်  
ကျေးဇူးခံ ပျော်ရွှင်ချက်များ ဖြင့် လုပ်ဆောင်မှုများ လုပ်ငန်း  
များ ၊ ဆွေးနွေးကြပြီး စတင်ဆောင်ရွက် သည့် အစီအစဉ်  
အကျိုးစီးပွား ပြန်လည် ဆွေးနွေးပြီး အတည်ပြု ဖြစ်သည်။





