

ပြည်ထောင်စု သမ္မတ မြန်မာနိုင်ငံတော်အစိုးရ
စိုက်ပျိုးရေး ၊ မွေးမြူရေးနှင့် ဆည်မြောင်းဝန်ကြီးဌာန
ကျေးလက်ဒေသဖွံ့ဖြိုးတိုးတက်ရေးဦးစီးဌာန
ဘီးလင်းမြို့နယ်



National Community Driven Development Project

လူထုဗဟိုပြုစီမံကိန်း



ကျေးရွာဖွံ့ဖြိုးရေးအစီအစဉ်
Village Development Plan (VDP)
ဘီးလင်းမြို့နယ်

၂၀၁၉ ခုနှစ်

ညရူးဝကျေးရွာ

မဲလီကျေးရွာအုပ်စု

မာတိကာ

စဉ်	အကြောင်းအရာ	စာမျက်နှာ
၁။	မာတိကာ	၁
၂။	ဘီးလင်းမြို့နယ်မြေပုံ	၂
၃။	ကျေးရွာအုပ်စုမြေပုံ	၃
၄။	ကျေးရွာအခြေခံအချက်အလက်များနှင့် ကျေးရွာသမိုင်းကြောင်း	၄-၆
၅။	လူထုပူးပေါင်းပါဝင်သော လူမှုဆန်းစစ်ခြင်းနှင့် အကဲဖြတ်ခြင်း လုပ်ငန်းစဉ် (PSA/PRA) အကျဉ်းချုပ်ဇယား	၇
၆။	(က) လူမှုရေး အရင်းအမြစ်ပြုပြင်မှုနှင့် သုံးသပ်ချက် (ခ) ဥစ္စာဓန ကြွယ်ဝမှု အဆင့်အတန်း သတ်မှတ်ခြင်း နှင့် အသက်မွေးဝမ်း ကျောင်းပြဇယားနှင့် သုံးသပ်ချက်များ (ဂ) အရင်းအမြစ် ပိုင်ဆိုင်မှု သုံးသပ်ခြင်း (ဃ) ရာသီခွင်ပြ ပြက္ခဒိန်နှင့် သုံးသပ်ခြင်း (င) ပင့်ကူအိမ် သုံးသပ်ခြင်း (စ) ဗင်းကားချပ် (ဆ) အမျိုးသား/အမျိုးသမီး အခက်အခဲများ (ဇ) ကျေးရွာမျှော်မှန်းချက် (အမျိုးသား/အမျိုးသမီး) (ဈ) ဦးစားပေးလုပ်ငန်းများ	၈-၁၀ ၁၁-၁၂ ၁၃-၁၄ ၁၅-၁၆ ၁၇-၁၈ ၁၉-၂၁ ၂၂ ၂၃ ၂၄
၇။	ကော်မတီဝင်များရွေးချယ်ခြင်းနှင့်ကျေးရွာဖွံ့ဖြိုးရေး အစီအစဉ်ဆောင်ရွက်မှုမှတ်တမ်း ဓါတ်ပုံများ	၂၅
၈။	ကော်မတီဝင်များ စာရင်း	၂၆
၉။	ကျေးရွာအချက်အလက်ပုံစံ (၁)	၂၇-၃၈
၁၀။	စီမံကိန်းအချိန်စက်ဝန်းအချိန်ဇယား (ပုံစံ ၂)	၃၉-၄၃
၁၁။	ကျေးရွာဖွံ့ဖြိုးရေးဦးစားပေးအစီအစဉ် (ပုံစံ ၃)	၄၄-၅၃
၁၂။	အစည်းအဝေးမှတ်တမ်းများ	၅၄
၁၃။	ကဏ္ဍအလိုက် အခက်အခဲမှတ်တမ်း	၅၅

ဘီးလင်းမြို့နယ် အခြေပြမြေပုံ



ရွာသစ်ရွာ	
မြို့နယ်နယ်နိမိတ်	-----
ကျေးရွာနယ်နိမိတ်	-----
ကျေးရွာအုပ်စု	○
ကျေးရွာ	●
မြစ်ဖောင်း	~
ကားလမ်း	—
ပီးရုတ်ကားလမ်း	—
ခရိုင်မှင်းဆက်လမ်း	—

ကျေးရွာအုပ်စုပြမြေပုံ

မဲပလီ ကျေးရွာအုပ်စုပြ မြေပုံ

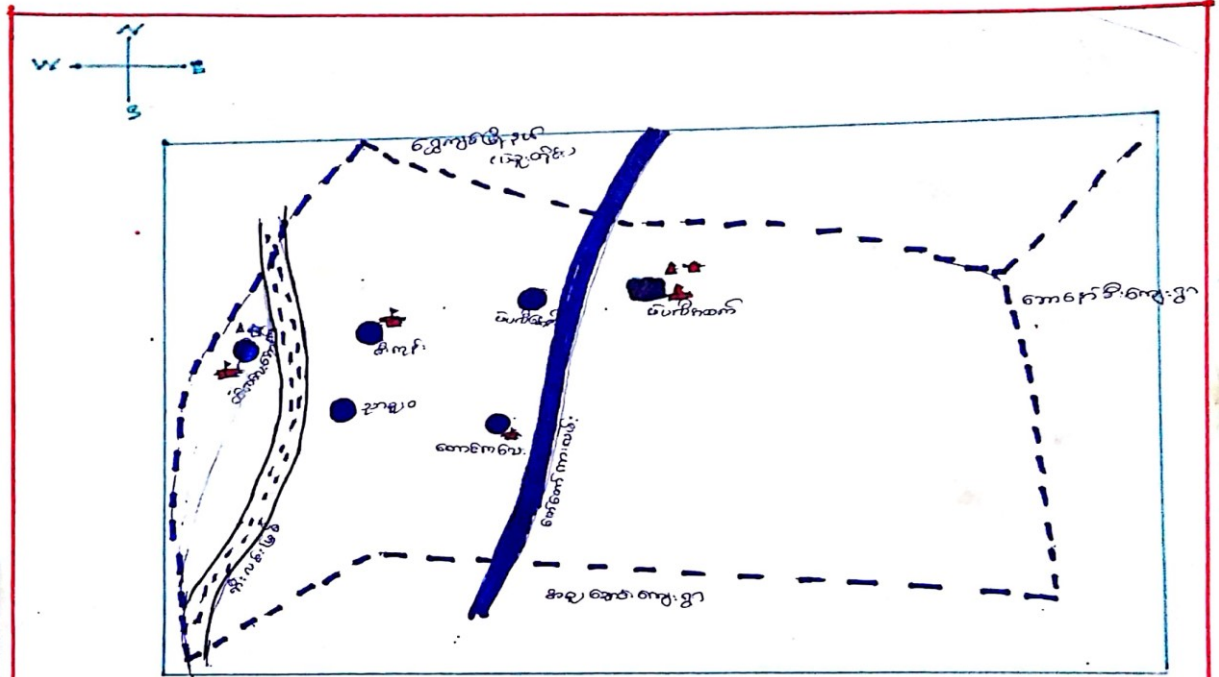

ရည်ညွှန်းချက်

- ကျေးရွာအုပ်စု -
- ကျေးရွာအုပ်စု -
- ကျေးရွာအုပ်စု -
- ကျေးရွာအုပ်စု -
- ကျေးရွာအုပ်စု -
- ကျေးရွာအုပ်စု -

အုပ်စုတွင်ပါဝင်သော ကျေးရွာများမှာ

- ၁။ မဲပလီ(အထက်) ၄။ မဲပလီ
- ၂။ ဝင်းကလေး(အောက်) ၅။ ဇီးကုန်း
- ၃။ တောင်လေး ၆။ ညာစူးဝ

၃။ကျေးရွာအတွင်းရှိစုစုပေါင်းအိမ်ထောင်စုနှင့် လူဦးရေ

အိမ်ထောင်စု	ကျား	မ	စုစုပေါင်း
၁၁	၁၉	၁၆	၃၅

လူမျိုးစု၊လူမျိုးစုအိမ်ထောင်စု

အမျိုးအစား	အိမ်ထောင်စု	ကျား	မ	စုစုပေါင်း
ကရင်	၁၁	၁၉	၁၆	၃၅
ဗမာ				
လူမျိုးရော	-	-	-	-

ထိခိုက်လွယ်အိမ်ထောင်စု

ထိခိုက်လွယ်အုပ်စု	အိမ်ထောင်စု	ကျား	မ	စုစုပေါင်း
သက်ကြီးရွယ်အို	-	-	-	၈
အမျိုးသမီး ဦးဆောင်	၃		-	၃
မသန်စွမ်း	-	-	-	၁
မြေယာမဲ့	-	-	-	-

ကျေးရွာရှိအခြေခံအဆောက်အအုံများ

ပညာရေး	ခြံစိပ်ပါ	ကျန်းမာရေး	ခြံစိပ်ပါ	ဘာသာရေး	ခြံစိပ်ပါ
အထက်တန်းကျောင်း		ဆေးရုံ		ဘုရား/စေတီ	
အလယ်တန်းကျောင်း		ကျန်းမာရေးဌာန		ဘုန်းကြီးကျောင်း	
မူလတန်းကျောင်း		ကျန်းမာရေးဌာနခွဲ		ဟိန္ဒူဘုရားကျောင်း	
မူကြိုကျောင်း		ဆေးခန်း		ခရစ်ယာန်ဘုရားကျောင်း	
အခြား(မူလွန်ကျောင်း)		အခြား		ဗလီ	
မှတ်ချက်		မှတ်ချက်		မှတ်ချက်	

အဓိကစီးပွားရေးလုပ်ငန်းများ

စိုက်ပျိုးရေး	မွေးမြူရေး	အသေးစားစီးပွားရေးလုပ်ငန်းများ	အခြား
တောင်ယာ	ကျွဲ၊ နွား၊ ဆိတ်	ဝါးခုတ်	-

ကျေးရွာအတွင်းအဓိကပိုင်ဆိုင်မှုများ

ကျေးရွာပိုင်ဆိုင်မှုများ	စိုက်ပျိုးရေး	စားကျက်မြေ	သစ်တောမြေ	သဲ/ကျောက်ရရှိမှု	ရေတွင်း / ရေကန်	စက်ရေတွင်း
အရေအတွက်	၃၀ ဧက	-	-	-	၁	-

ကျေးရွာအတွင်းအခြားပိုင်ဆိုင်မှုများ

ကျေးရွာပိုင်ဆိုင်မှုများ	ရေတင်စက်	ထွန်	ထယ်	ကျွဲ	နွား	အခြား
အရေအတွက်	-	-	-	၅	၄	ဆိတ် (၁၅)

အခြားကျေးရွာရှိအသုံးပြုနိုင်သော အရင်းအမြစ်/ အချက်အလက်များ

အရင်းအမြစ်	ဆေးခန်း	မူလတန်းကျောင်း	ဈေး	ကျွမ်းကျင်လုပ်သား	လုပ်သား	မြေတူးစက်	လမ်းကြိုတ်စက်
အရေအတွက်	-	-	-	၁	၂	-	-

၅။ လူမှုဆန်းစစ်ခြင်းနှင့်အကဲဖြတ်ခြင်းလုပ်ငန်းစဉ်(PSA/PRA)အကျဉ်းချုပ်ဇယား

လူထုပူးပေါင်းပါဝင်သော လူမှုဆန်းစစ်ခြင်းနှင့် အကဲဖြတ်ခြင်း လုပ်ငန်းစဉ်(PSA/PRA)
အကျဉ်းချုပ်ဇယား

စဉ်	အကြောင်းအရာ	ရက်စွဲ	ဦးတည်ချက်	တက်ရောက်သူ			အင်္ဂါအဖွဲ့ခွဲချက်များ
				ကျား	မ	ပေါင်း	
၁	လူမှုစီးပွား အဆင့်သတ်မှတ်ခြင်း (Wealth Ranking)	၂.၁၁.၁၈	မူဝါဒ၊ အလယ်၊ နှစ်ပေါင်း၊ အလွန်နှစ်ပေါင်းအုပ်စုများ	၄	၃	၇	ကျေးရွာလူမှုစီးပွား အုပ်စုများ ခွဲခြား သတ်မှတ်နိုင်ရေးအတွက် အခြေခံစံနှုန်းများသတ်မှတ်ခြင်း၊ ကျေးရွာသားများနှင့် အများ သဘောတူ ခွဲခြားသတ်မှတ်ခြင်း
၂	ရာသီဥတုပြောင်းလဲခြင်း (Seasonal Calendar)	၂.၁၁.၁၈	ကော်မတီဝင်(အမျိုးသမီး၊ အမျိုးသားများ)	၄	၃	၇	ရာသီဥတုလိုက်နာမှု၊ သီးနှံများ၊ လယ်ယာလုပ်ငန်းများ၊ နေ့စား လုပ်ငန်းများ၊ မွေးဖြူရေးလုပ်ငန်းများ၊ ဝမ်းစာ ဖူလုံမှု နှင့် ပွဲတော်များ
၃	ကျေးရွာလူမှုရေး ပြင်ဆင် ဇာတာ မြေပုံ(Social map/resource map)	၂.၁၁.၁၈	ရပ်မိရပ်မ ကော်မတီဝင်များ	၄	၃	၇	အိမ်အမျိုးအစားများ၊ အခြေခံအဆောက်အအုံများ၊ လမ်းပန်းဆက်သွယ်ရေးအခြေအနေ၊ လယ်ယာမြေများ၊ မြစ်ချောင်းများ၊ ရေတွင်း၊ ရေကန်များ၊ သစ်တောများ
၄	ပြဿနာသစ်ပင် (Problem tree)		အမျိုးသားများကော်မတီဝင်များ				ဆွေးနွေးထားသော အခြေခံအဆောက်အအုံများ၊ အသက်မွေး ဝမ်းကျောင်းလုပ်ငန်းများ နှင့် ပညာရေး၊ ကျန်းမာရေး
၅	ပြဿနာသစ်ပင် (Problem tree)		အမျိုးသမီးများ				ဆွေးနွေးထားသော အခြေခံအဆောက်အအုံများ၊ အသက်မွေးဝမ်းကျောင်းလုပ်ငန်းများ
၆	ကျေးရွာ၏ (၄)နှစ်စာဦးစားပေး အိမ်အစဉ်ပြဇယား	၂.၁၁.၁၈	အမျိုးသားအုပ်စု၊ အမျိုးသမီးအုပ်စု၊ လူငယ်အုပ်စု၊ ရပ်မိရပ်မအုပ်စု	၄	၃	၇	အကျိုးပြုပြီးရေးအကျိုးခံစားခွင့်နှင့် အဓိက လိုအပ်ချက်များ အပေါ်မူတည်၍ ဆုံးဖြတ်သည်။
၇	အဖွဲ့အစည်းချိတ်ဆက်ပုံ(Venn Diagram)	၂.၁၁.၁၈		၄	၃	၇	ကျေးရွာအတွင်းရှိ အဖွဲ့အစည်းများ မည်သည့်အတွက် မည်သည့်အဖွဲ့အစည်းများ ချိတ်ဆက်လုပ်ကိုင်မှု
၈	ပင့်ကူအိမ်ကွန်ယက်(Spider Web)	၂.၁၁.၁၈	အမျိုးသားများနှင့် အမျိုးသမီးများ	၄	၃	၇	အမျိုးသားများနှင့် အမျိုးသမီးများ တန်းတူအခွင့်အရေးများ ရရှိမှုနှင့် မရရှိသည့် အကြောင်းအရင်းများ
၉	ပြဿနာအခွင့်အရေး၊ လက်ရှိ အခြေအနေနှင့် ပြောင်းလဲမှု ညွှန်းကိန်းများ		ကျေးရွာလူထု				ပြဿနာအခွင့်အရေး၊ လက်ရှိအခြေအနေကို သိရှိနိုင်ရန်နှင့် ပြောင်းလဲမှု ညွှန်းကိန်းများ

(က) လူမှုရေးအရင်းအမြစ်ပြမြေပုံ

ကျေးရွာအရင်းအမြစ်ပြမြေပုံ

ကျေးရွာ - ညာစုဝ

ဗဟို - မဲပင်

မြို့နယ် - ကီးလင်း

ရက်စွဲ - ၂.၁၁.၁၈

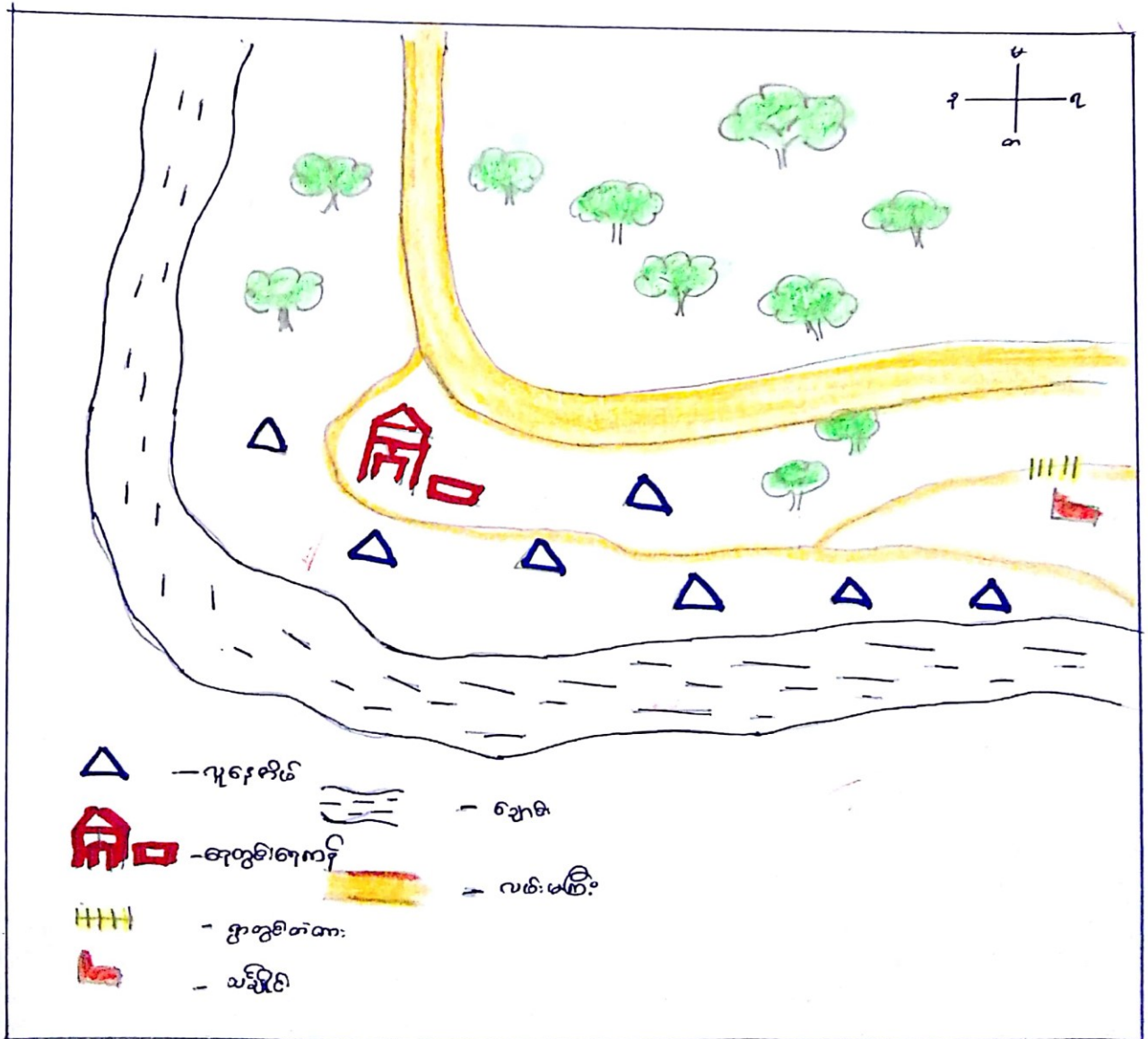

က။လူမှုရေးအရင်းအမြစ်ပြုပြင်ဆောင်ရွက်ခြင်းနှင့် သုံးသပ်ချက်

ပျူဒါနရခါးကမ္ဘာမြေ ဖြေပုံ အရွေးချိမ်းခြင်းနှင့် ခွင့်အားခပ်ခြင်း

ကျေးရွာ - ၃၁ ရပ်ဝ

ကျေးရွာအုပ်စု - မဲပက်

ဖွဲ့စည်းပုံ - အိမ်ကမ်း

ရက်စွဲ - ၂.၁၁.၁၈

* ကိုဗစ် ၁၉ ကို ခုခံနိုင်ရန်အတွက် ကျန်းမာရေးစောင့်ရှောက်ရေးအဖွဲ့များ ပြုလုပ်ပေးရန်၊

* ကျန်းမာရေးစောင့်ရှောက်ရေးအဖွဲ့များ ပြုလုပ်ပေးရန်၊ ကျန်းမာရေးစောင့်ရှောက်ရေးအဖွဲ့များ ပြုလုပ်ပေးရန်၊

* သစ်တောများကို စောင့်ရှောက်ပေးရန်၊ သစ်တောများကို စောင့်ရှောက်ပေးရန်၊

ကျေးရွာအုပ်စုအတွက် အထောက်အကူပြုရန်

* ကျေးရွာအတွက် ကျန်းမာရေးစောင့်ရှောက်ရေးအဖွဲ့များ ပြုလုပ်ပေးရန်၊

ကျေးရွာအတွက် အထောက်အကူပြုရန်

* ကျေးရွာအတွက် ကျန်းမာရေးစောင့်ရှောက်ရေးအဖွဲ့များ ပြုလုပ်ပေးရန်၊

* ကျေးရွာအတွက် ကျန်းမာရေးစောင့်ရှောက်ရေးအဖွဲ့များ ပြုလုပ်ပေးရန်၊

ကျေးရွာအတွက် အထောက်အကူပြုရန်

လူ့ဗဟုသုတ: စာရင်း စာမေးပွဲဖြေဆိုရေးရာ: နေ့စဉ် နေ့စဉ် ဆန်းစစ်ခြင်း

ကျေးဇူး - သွားရှင်း
ကျေးဇူးနည်း - ဖိတ်ခေါ်

ဖွဲ့စည်းရေး - နားလင်း
ကျေးဇူး - ၂.၁၁.၁၈

- စောင့်ရှောက်မှု: နေ့စဉ် ၊ လယ်ယာ ၊ ဘေးဒဏ်ကို ဖြိုခွဲဖြို နယ်လ် ဖွဲ့စည်း ၊ ဖြေဆိုခြင်း ၊
မကြာသေးမီ
- နေ့စဉ် ကျန်းမာရေး လုပ်ကိုင်ခြင်း ၊ စာပေပညာစာပေပညာ ကျင့်ခြင်း ၊ စာပေပညာပညာ လိုက်ခြင်း
စောင့်ရှောက်မှု လုပ်ကိုင်ခြင်း ၊ လုပ်ကိုင်ခြင်း
- နေ့စဉ် ကျန်းမာရေး လုပ်ကိုင်ခြင်း ၊ စာပေပညာစာပေပညာ ကျင့်ခြင်း ၊ စာပေပညာပညာ လိုက်ခြင်း
နားလင်း ၊ စာပေပညာစာပေပညာ ကျင့်ခြင်း ၊ စာပေပညာပညာ လိုက်ခြင်း
ဖြေဆိုခြင်း ၊ စာပေပညာစာပေပညာ ကျင့်ခြင်း ၊ စာပေပညာပညာ လိုက်ခြင်း
- ကျေးဇူးစွာ စာပေပညာစာပေပညာ ကျင့်ခြင်း ၊ စာပေပညာပညာ လိုက်ခြင်း ၊ စာပေပညာစာပေပညာ ကျင့်ခြင်း ၊ စာပေပညာပညာ လိုက်ခြင်း
ကျန်းမာရေး လုပ်ကိုင်ခြင်း ၊ စာပေပညာစာပေပညာ ကျင့်ခြင်း ၊ စာပေပညာပညာ လိုက်ခြင်း
ကျေးဇူးစွာ စာပေပညာစာပေပညာ ကျင့်ခြင်း ၊ စာပေပညာပညာ လိုက်ခြင်း

ခ။ ဥစ္စာနေကြွယ်ဝမှု အဆင့်အတန်း သတ်မှတ်ခြင်းနှင့် အသက်မွေးဝမ်းကျောင်းပြုလောင်း

ဥစ္စာနေ ကြွယ်ဝမှု အဆင့် သတ်မှတ်ခြင်း နှင့်

အသက်မွေးဝမ်းကျောင်း ပြုလောင်း

ကျေးဇူး - ဦးရှင်ဝ

ဖို့.နယ် - ကီးလင်း

ကျေးဇူး - ဦး.ပ.လီ

ဂျွန် - ၂.၁၁.၁၈

အမျိုးအစား	ပိုင်ဆိုင်မှု	အသက်မွေးဝမ်းကျောင်း	အိမ်ထောင်စု	၂.
မြေပည့်သော ပိသားစု	ပျဉ်ထောင်ပျဉ်ခင်း၊ သွယ်ဖို့၊ ကျွဲ၊ နွား (၃) ကောင်၊ ဝက် (၂) ကောင်၊ ဥယျာဉ် (၁)၊ လယ် (၂) ဧက	ဥယျာဉ် (၁) လယ်၊ နေ့စား၊ ကျွဲကမ်း၊ ချေးကမ်း	၁	၈၀၇
ဒေသခံ စတင် မြေပည့်သော ပိသားစု	ပျဉ်ထောင်ပျဉ်ခင်း၊ ဝက်ဖို့၊ ကျွဲ၊ နွား (၁) ကောင်၊ ဝက် (၁)၊ လယ် (၁) ဧက	လယ်၊ နေ့စား၊ ကျွဲကမ်း	၂	၁၆၇
မမြေပည့်သော ပိသားစု	ပျဉ်ခင်း၊ ဝက်က၊ ဝက်ဖို့၊ ကျွဲ၊ နွား (၁) ကောင်	နေ့စား၊ ကျွဲကမ်း	၇	၆၆၇
အွယ်စား ပိသားစု	ဝါးစိုက်	နေ့စား၊ ကျွဲကမ်း	၁	၈၇
စုစုပေါင်း			၁၁	၁၀၀

ပါဝင်ဆွေးနွေးသူ - ကျား (၄)၊ မ (၃)

ဦးဆောင်ဆွေးနွေးသူ - ဦးကျော်အောင်စား

စုစုပေါင်း - (၇) ဦး

မှတ်တမ်းကိုင်သူ - အောင်စိုစို

၈။ အရင်းအမြစ်ပိုင်ဆိုင်မှုပြ ဇယား

ဒီဇင်ဘာလအတွင်း ဝင်ရောက်မှု ပုံစံပြဇယား

ကျေးဇူး - နှာရှု: ၀
ကျေးဇူးအုပ်စု - မလ္လာ

ဇွဲနယ် - နီးကင်း
ရက်စွဲ - ၂.၁၁.၁၈

ကျား	မ	ကျား + မ
ကျွဲ၊ နွား လယ် ဆိုင်ကယ်		သစ်တော တောင်ယာ ကျွဲတွင်း ကျွဲကန် ကျွဲစား လယ်ယာ

ကရင်ကုန်စည်ဆိုင်ခွဲချိတ်မှု ပုံစံပြဇယား

ကျား	မ	ကျား + မ
ကျွဲ၊ နွား လယ် ဆိုင်ကယ်		သစ်တော တောင်ယာ ကျွဲတွင်း ကျွဲကန် ကျွဲစား လယ်ယာ

ပါဝင်ဆွေးနွေးသူ - ကျား (၄)၊ မ (၃)

စုစုပေါင်း - (၇) ဦး

ဦးစောစောဆွေးနွေးသူ - ဆာဦးဦး

မှတ်တမ်းတင်သူ - ဦးကျော်စောစော

၇။ အရင်းအမြစ်ပိုင်ဆိုင်မှုပြဇယား သုံးသပ်ချက်

အရင်းအမြစ်ပိုင်ဆိုင်မှုပြဇယား သုံးသပ်ချက်

- ဝယ်ယူမှု၊ နှားဆိုင်ကယ်များကို စာမျိုးအားများစွာ နှိမ်နင်းပျက်စီးခြင်း၊ သို့မဟုတ် နှိပ်စက်ခြင်း
ထိန်းချုပ်မှုများ

- သစ်တော၊ တောဥယျာဉ်၊ ရေထွင်း၊ ရေကန်၊ ဝယ်ယူမှု၊ ဝေခင်း များကို
စာမျိုးအစုံအလင် စာမျိုးအားပါ မှာဝေပျက်စီးခြင်း၊ တစ်ချို့ကရစ် နှစ်များကို
စာမျိုးအစုံအလင် များ ထိန်းချုပ်မှုနှင့် ရ လက်လည်၊ အဖျက်၊ နှိပ်စက်မှုများ ဖြစ်ပေါ်
လေ။

- စာမျိုးအစုံအလင် များ ဆုံးဖြတ်ချက်ချခြင်း၊ အစားထိုးမှုများဖြင့် အစားထိုးခြင်း
တို့တွင် စာမျိုးအစုံအလင် များ နှစ်စဉ် တင်းကြပ်စွာ စောင့်ကြည့်ခြင်း၊ အစားထိုးမှုများ၊ စား
မှတ်ထိန်းချုပ်မှုနှင့် နှိပ်စက်မှုများ

ဃ။ ရာသီခွင်ပြ ပြက္ခဒိန်

ရာသီခွင်ပြဇယား

ကျေးရွာ - ညောင်တုန်း

ကျေးရွာအုပ်စု - မဲပစ်

မြို့နယ် - ကိုးလင်း

ရက်စွဲ - ၂.၁၁.၁၅

အကြောင်းအရာ	တန်ခူး	ကဆုန်	နယုန်	ဝါဆို	ဝါခေါင်	တော်သလင်း	သီတင်းကျွတ်	တန်ဆောင်မုန်း	နတ်တော်	ပြာသို	တပို့တွဲ	တပေါင်း
ရာသီဥတုအခြေအနေ												
စိုက်ပျိုးရေး	-							-	-	-	-	-
မွေးမြူရေး	-	-	-	-	-	-	-	-	-	-	-	-
ဝင်ငွေ	←	ဒုဗ္ဗိ/မုဗ္ဗိ		→		←	သင်	→		←	နုဗ္ဗိ	→
အလုပ်များသောကာလ	-	←		များ	→		←	သင်	→		←	ဒုဗ္ဗိ
ကျန်းမာရေး	-		၄၇၈၅	-	-	-		၄၇၈၅	-	-	၈၆၇၈၉	-
ပွဲတော်လ			-	←		ဥပသနာ		မတ် ၄		-	-	-

ပါဝင်ဆွေးနွေးသူ - ကျား (၄)၊ မ (၃)

စုစုပေါင်း - (၇) ဦး

ဦးဆောင်ဆွေးနွေးသူ - ဦးကျော်စွာစား

မှတ်တမ်းတင်သူ - ဆော့ဇိုဇို

ဃ။ ရာသီခွင်ပြ ပြက္ခဒိန် သုံးသပ်ချက်

ရာသီခွင်ပြ ဇယားသုံးသပ်ချက်

- ဆာဗိယာလုပ်ငန်းကို စတင် ခိုက်ယိုကြသည်။ ရှေးအကျဆုံးကမ်းလုပ်ကိုင်ခြင်း၊ ဗျောဗျော့ယိုကန်ခြင်း တို့ကို လုပ်ကိုင်ဆောင်ရွက်သည်။ ဝင်ငွေပို ဗွန်မရှိသောကြောင့် စားဝတ်နေရေး စီမံကိန်း ဖြစ်သည်။
- ရွှေရာသီတွင် ထွက်ငွေများ သောကြောင့် မကြေညစ်မှုများ ဖြစ်သည်။
- တောင်ပေါ်ပေးပေးခြင်း ရာသီခွင် များစွာ ရှိသည်။
- တပေါင်း၊ တန်ခူး၊ စာဆန်၊ သမားတွင်ကျေး၊ ဤလူထုများ စာလုပ်အား လုပ်ပျက် ဖြစ်သည်။
- စာမျိုးသစ်များသည် စိစစ်ခြင်း၊ တောင်ယာစပါးကူးထိုး ခိုက်ခြင်း၊ ပေါက်နှက်ခြင်းတို့ကို လုပ်ကိုင်သည်။
- စာမျိုးသစ်များသည် စာမျိုးအားဖြင့်လုပ်ကားခတ်တို့တူမရှိ သောကြောင့် ဝင်ငွေများ ရှိခြင်းမပျက်တွင်ပါဝင်သည်။
- ကျေးရွာတွင် ကျား၊ ဖရားရာ နှစ်စဉ်ပတ်ပတ် ယာဇာဇာကြောင့် ဆွေးနွေးခြင်း၊ တန်းတူညီမျှမှုနှင့် သာတူညီမျှမှု စီမံခန့်ခွဲခြင်းဆွေးနွေးခြင်းဖြင့် ဖွံ့ဖြိုးရေးလုပ်ငန်းများတွင် ပိုမိုပါဝင်လာမည်။

င။ ပင့်ကူအိမ်သုံးသပ်ခြင်း

ပင့်ကူအိမ်သုံးသပ်ခြင်း

ကျေးရွာ - ညာရိုးဝ

ကျေးရွာအုပ်စု - မဲပဏီ

မြို့နယ် - ကို.လင်း

ရက်စွဲ - ၂.၁၁.၂၀၁၈

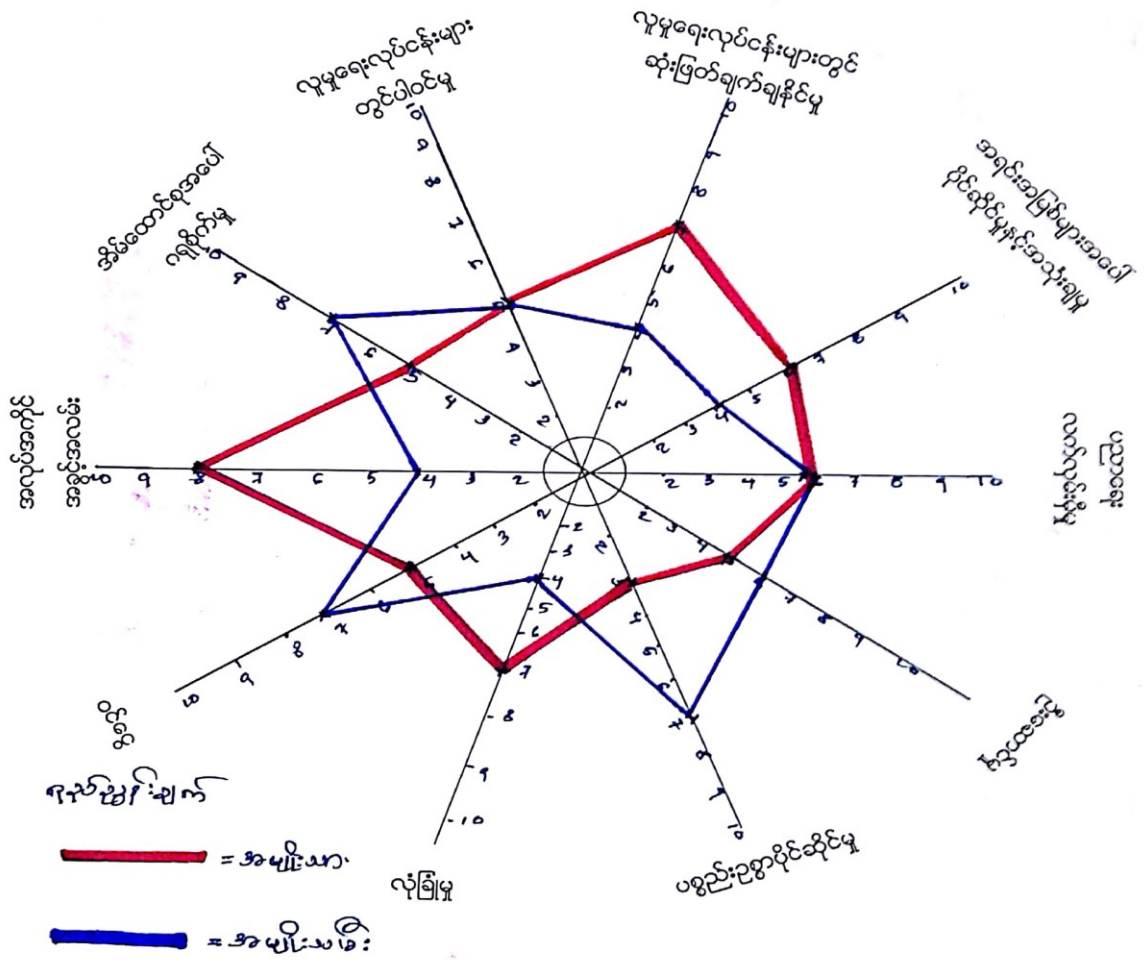

ပါဝင်ဆွေးနွေးသူ = ကျား (၄) + မ (၃)

စုစုပေါင်း = (၇) ဦး

ဦးဆောင်ဆွေးနွေးသူ = ဦးကျော်စောစော

မှတ်တမ်းတင်သူ = စောဒီဇီ

င။ ပင့်ကူအိမ်သုံးသပ်ခြင်း သုံးသပ်ချက်

ပင့်ကူအိမ် သုံးသပ်ခြင်း သုံးသပ်ချက်

- အမျိုးသမီးများ၏ ဆုံးဖြတ်ချက်ချခဲ့ခြင်းဖြင့် တွင် ကားနည်း နေ့စဉ်ကို တွေ့ရသည်။
- အမျိုးသမီးများသည် ဝင်ငွေရ လောကယုန်ကလေးနည်း ဖြီး ၊ နိဂံတွင်း အိမ်ထောင်နှင့် နှစ်သက် စာချုပ်လုပ် ဖြီး ရှေးရိုးစွဲ နယူး စာစု များ ၊ ပညာရေး အားနည်း နေ ဖြစ် ဖြစ်မိ မအောင်ရ မအောင်ရ ဖြစ်နေရာမှ ပါဝင်ခွင့် ၊ ဆုံးဖြတ် ခွင့် မရှိပဲ ဖြစ်နေ ရသည်။
- ရှေးဦးစွာတွင် အမျိုးသမီး သီးသန့် ကယ်ပညာလေး ဖော ဖြစ် မှု များ ၊ ယုန်ပိုင် ခွင့် နှင့် ယုန်ကားစတင် တူလေး ဖြစ် ဖြစ် နှင့် ဖြီး ရှေး ယုန်ငါး များ ဆေးဥပဒေ ရာတွင် အမျိုးသမီးများ ကားလက်တွဲ ခေါ် ဖြစ် ဖြစ် ယုန်ပိုင် ခွင့် မရှိ။

၈။ ပင်းကားချပ်

အဖွဲ့အစည်း ချိတ်ဆက် ဗျာဠာ ဇယား

ကျေးဇူး - ၂ နားရင်း
ကျေးဇူးအုပ်စု - ခပ်မာ

အိ.နယ် - အိ.လင်း
ဂျက်နွဲ့ - ၂၂.၁၁.၁၈

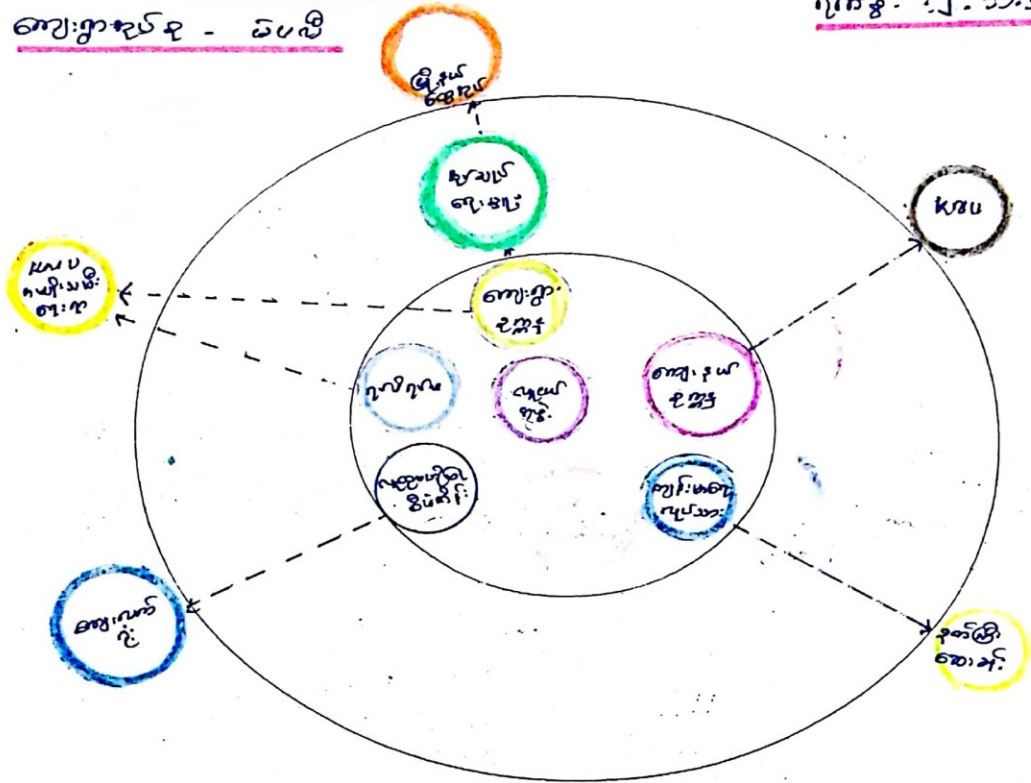

အိ.လင်းအဖွဲ့အစည်း - ကျေးဇူး ၃၅၁-၃၆၀
အိ.လင်း - ၇ ဦး

အိ.လင်းအဖွဲ့အစည်း - အိ.လင်း အဖွဲ့
အိ.လင်းအဖွဲ့အစည်း - အိ.လင်း

အဖွဲ့အဝင်များ ချိတ်ဆက် ဗျာဠာ ဇယား

ရည်ညွှန်းချက်

- | | | | |
|---|----------------------|---|----------------------|
|  | အဖွဲ့အဝင်များ |  | ကလပ် |
|  | ရည်ညွှန်းချက် |  | ဥပဒေရေးရာ |
|  | ကလပ် အဖွဲ့အစည်းများ |  | အဖွဲ့အစည်းအဖွဲ့အစည်း |
|  | ကျေးဇူးတင်ပေးခြင်း |  | နယ်မြေအဖွဲ့အစည်း |
|  | အဖွဲ့အစည်းအဖွဲ့အစည်း |  | ကျေးဇူးတင်ပေးခြင်း |
|  | အဖွဲ့အစည်းအဖွဲ့အစည်း |  | ကျေးဇူးတင်ပေးခြင်း |
|  | ကျေးဇူးတင်ပေးခြင်း | | |

၈။ ပင်းကားချပ် သုံးသပ်ချက်

ပင်းကားချပ်သုံးသပ်ချက်

- ကျေးရွာတွင် ရှေးအခါက ဖွဲ့စည်းထားသည့် ကျေးရွာအတွင်း အဖွဲ့အစည်းများ နှင့် ဖွဲ့စည်းတိုးတက်ရေးတွင် အဓိက ဦးဆောင်သည်။
- လူယဉ်အဖွဲ့ ရှိမိရပ်မိ အဖွဲ့များက ရွာ၏ ဘာသာရေး နှင့် ယာဇာရေး နာရေး တွင် အဓိကပါဝင်ကြသည်။
- ကျောင်းကော်မတီ၊ ကျေးလက်ကျန်းမာရေး လုပ်ငန်း အဖွဲ့များ၊ အေစန်ယူ အမျိုးသမီးရေးရာ အဖွဲ့များက ကျေးသမားနှင့် ကျေးသမီးများ ယူပေါင်း၍ ဝါဝါဝါဝါ ယူဆောင်၊ ကျန်းမာရေး ဝင်ရောက် အဓိကဆောင်ရွက်သည်။
- အုပ်ချုပ်ရေး ဗဟိုအဖွဲ့သည် ဖွဲ့စည်းအုပ်ချုပ်ရေးဗဟို၊ ရေခင်း၊ ဖွဲ့စည်းပညာရေးဗဟို၊ ကျေးလက်ဦးစီးဌာနသို့ အုပ်ချုပ်ရေးဗဟို ဗဟိုတစ်ဆင့် ဆက်သွယ် ဆောင်ရွက်သည်။

ဆ။ အမျိုးသား/ အမျိုးသမီး အခက်အခဲများ

အခက်အခဲများ

- အလုပ်စာရင်းအခွင့်အမ်းနှုန်းပါး ဤ ဝင်ငွေမရှိသည့် ကခက် နခဲ (ကမျိုးသား / အမျိုးသမီး)
- လျှပ်စစ်စီးမရှိ ဤ လူငွေ မြို့အခင်း နှိုင်းကျသည့် ကခက် နခဲ (ကမျိုးသား / အမျိုးသမီး)
- ကျန်းမာရေးစာပညာ ကားနှုန်း ဤ မဟုတ်က မရှိသည့် ကခက် နခဲ (ကမျိုးသား / အမျိုးသမီး)
- လမ်းပန်းဆက်သွယ်ရေးမကောင်း ဤ ချားလာရေးစာခင်းမပြေသည့် ကခက် နခဲ (ကမျိုးသား / အမျိုးသမီး)
- မူပတ်ကိစ္စများ မရှိ ဤ ပညာအင်အားရေး ကခက် နခဲ (ကမျိုးသား / အမျိုးသမီး)

၇။ ကျေးရွာမှော်မှန်းချက် (အမျိုးသား/ အမျိုးသမီး)

မှော်မှန်းချက်

- ကလုပ်စာကိုစီစဉ်စာပေး ပေါ်ပျား စိုဝင်ငွေတိုးလာရမည်. (ကမ္ဘာ့သား / ကမ္ဘာ့သမီး)
- ယုတ်စစ်စိမ်းရှိပါ အုတ်မှေ့စာစင် ဖြစ်စား လာမည်. (ကမ္ဘာ့သား / ကမ္ဘာ့သမီး)
- ကျားမာတူးသိပ်ညာစားကောင်းစွာ မဟုတ်တော့မည်. (ကမ္ဘာ့သား / ကမ္ဘာ့သမီး)
- လမ်းပန်းဆက်ဆံရေးကောင်းစွာ လာရေး စာစင်ပြေ လာရမည်. (ကမ္ဘာ့သား / ကမ္ဘာ့သမီး)
- မူလတန်းကျောင်းရှိပါ သိပ္ပံပညာပညာရှင်ကောင်းစွာ စာစင်ပြေ လာရမည်. (ကမ္ဘာ့သား / ကမ္ဘာ့သမီး)

၈။ ဦးစားပေးလုပ်ငန်းများ

ဦးစားပေးလုပ်ငန်းများ

- နေထိုင်ရေးအဖွဲ့အစည်း ဖွဲ့စည်းခြင်း (နေထိုင်ရေး + နေထိုင်ရေး)
- နေထိုင်ရေးအဖွဲ့အစည်း ဖွဲ့စည်းခြင်း (နေထိုင်ရေး + နေထိုင်ရေး)
- နေထိုင်ရေးအဖွဲ့အစည်း ဖွဲ့စည်းခြင်း (နေထိုင်ရေး + နေထိုင်ရေး)

၇။ ကော်မတီဝင်များရွေးချယ်ခြင်းနှင့် ကျေးရွာ ဖွံ့ဖြိုးရေး အစီအစဉ် ဆောင်ရွက်မှု မှတ်တမ်းဓါတ်ပုံများ



၈။ ကော်မတီဝင်များစာရင်း

ကျေးရွာစီမံကိန်းအထောက်အကူပြုကော်မတီ

ကျေးရွာ - ဉာနူးဝ

ကျေးရွာအုပ်စု - မေပင်

မြို့နယ် - ဘီးလင်း

ရက်စွဲ - ၂. ၁၁. ၂၀၁၈

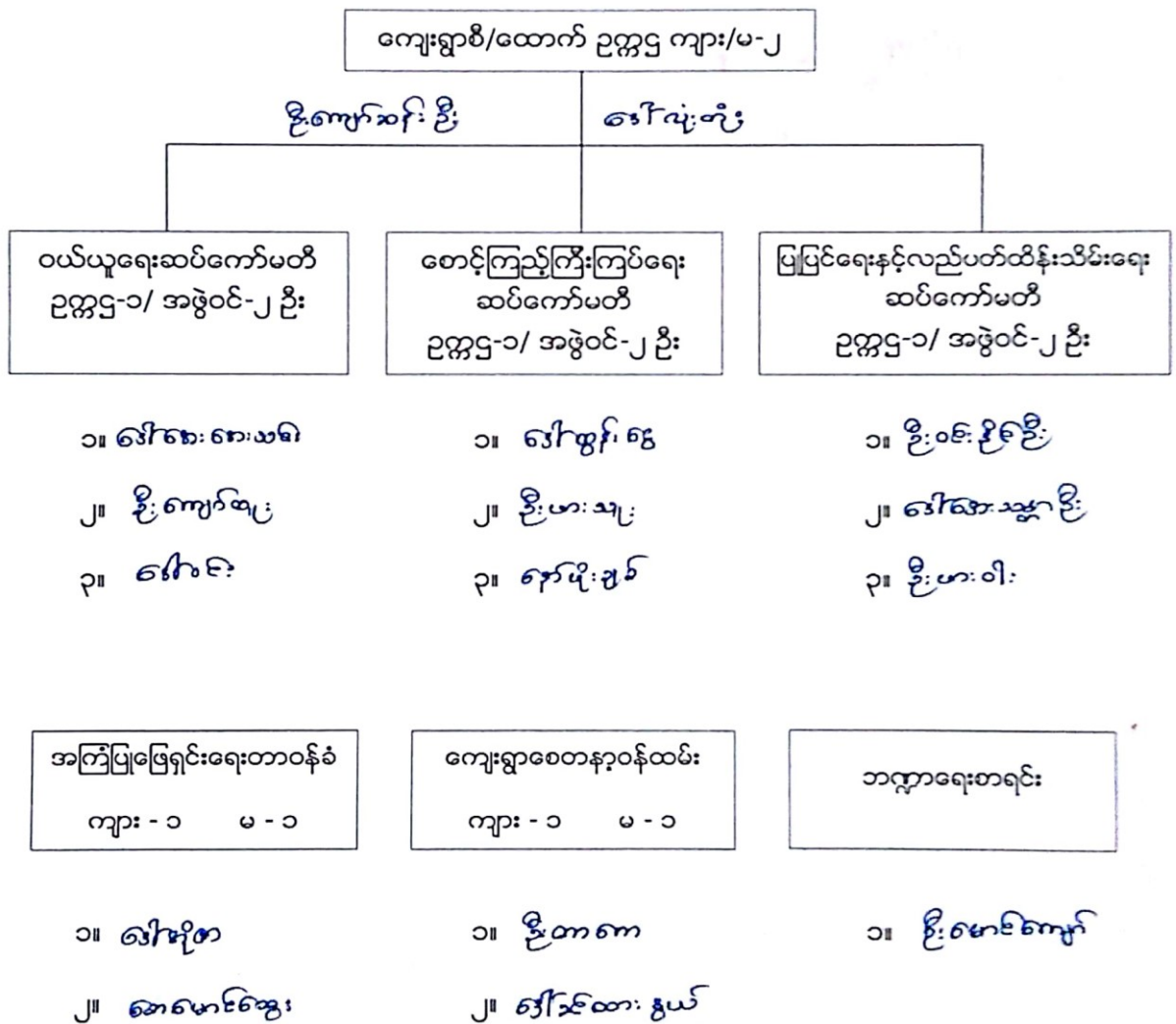

၉။ ကျေးရွာအချက်အလက်ပုံစံ (၁)



လူထုဝဟိုပြုစီမံကိန်း၊စီမံကိန်းလက်စွဲ

၉ . ၂

ပုံစံ-၁ ကျေးရွာအခြေခံအချက်အလက်များ (Form PC 1)

လယ်ဉာဏ်ချက်/ ကျေးရွာတစ်ရွာသို့ ပထမဆုံး မိတ်ဆက်ခရီးသွားရောက်သောအခါ လူထုစည်းရုံးရေးမှူးသည် ကျေးရွာခေါင်းဆောင်များအားကျေးရွာအချက်အလက်များကိုပေတ္တာရပ်ခံ၍တောင်းခံရသည်။ဤအချက်အလက်များကိုစီမံကိန်းမိတ်ဆက်အစည်းဝေးမတိုင်မီတောင်းခံရမည်။စီမံကိန်းမိတ်ဆက်အစည်းဝေးတွင် လူထုစည်းရုံးရေးမှူးသည် ဤအချက်အလက်များအားစစ်ဆေးပြီးမှန်ကန်အောင်ပြုလုပ်ရမည်။ ပြီးနောက်တွင် လူထုစည်းရုံးရေးမှူးမှ သတင်းအချက်အလက်ထံသို့ Tablets မှတစ်ဆင့်ဖြည့်သွင်းရမည်။

ကျေးရွာအုပ်ချုပ်ရေးမှူးအမည် ဒေါ်ဖု	ကျေးရွာအုပ်ချုပ်ရေးမှူး ၏ဖုန်းနံပါတ်	လူထုစည်းရုံးရေးမှူး၏အမည် ဦးအောင်ကျော်
ပြည်နယ်၊တိုင်းဒေသကြီး မူပိုင်	မြို့နယ် အင်းဝမြို့နယ်	ကျေးရွာအုပ်စု ကျေးရွာ ၃၁၅၁၀

က. လူဦးရေ

လူမျိုးစု	အိမ်ထောင်စုအရေအတွက်	ကိုးကွယ်သည့်ဘာသာ	အိမ်ထောင်စုအရေအတွက်
ဗမာ (၁) ကျား	၁၃	ဘာသာ(၁)-ဗုဒ္ဓ	၁၃
လူမျိုးစု (၂)-----		ဘာသာ(၂)-----	
လူမျိုးစုရော-----		ဘာသာရော-----	

	အမျိုးသား(အရေအတွက်)	အမျိုးသမီး(အရေအတွက်)
လူဦးရေ	၂၄	၂၂
အိမ်ထောင်ဦးစီး	၁၀	၃

(ခ)လက်လှမ်းမီအသုံးပြုနိုင်သည့်အဆောက်အဦများ

စာသင်ကျောင်း	အမှတ် ခြံပေါ်	ကျန်းမာရေး	အမှတ် ခြံပေါ်	ဘာသာရေးအဆောက် အဦ	အမှတ် ခြံပေါ်
အထက်တန်းကျောင်း	<input type="checkbox"/>	ဆေးရုံ	<input type="checkbox"/>	ဝေတီ	<input type="checkbox"/>
အလယ်တန်းကျောင်း	<input type="checkbox"/>	ကျန်းမာရေးဌာန	<input type="checkbox"/>	ဘုန်းကြီးကျောင်း	<input type="checkbox"/>
မူလတန်းကျောင်း	<input type="checkbox"/>	ကျန်းမာရေးဌာနခွဲ	<input type="checkbox"/>	ဟိန္ဒူဘုရားကျောင်း	<input type="checkbox"/>
ပုဂံကျောင်း	<input type="checkbox"/>	ဆေးပေးခန်း	<input type="checkbox"/>	ခရစ်ယာန်ကျောင်း	<input type="checkbox"/>
အခြား	<input type="checkbox"/>	အခြား	<input type="checkbox"/>	ဗလီ	<input type="checkbox"/>
				အခြား	<input type="checkbox"/>
မှတ်ချက်		မှတ်ချက်		မှတ်ချက်	



လူထုဝဟိုပြုစီမံကိန်း၊စီမံကိန်းလက်စွဲ

(ဂ) ကျွမ်းကျင်သူများမှတ်တမ်း ၊ ကျေးရွာတွင်နေထိုင်သော သို့မဟုတ် တခြားရွာမှလာရောက်သောကျွမ်းကျင်သူများ

(ခ) တသင်ကျောင်း			(၂) ကျန်းမာရေး			(၃) လက်မှုပညာရှင်		
	ရွာတွင်နေထိုင်သူ	အခြားရွာမှလာသူ		ရွာတွင်နေထိုင်သူ	အခြားရွာမှလာသူ		ရွာတွင်နေထိုင်သူ	အခြားရွာမှလာသူ
ပုလဲတန်းပြဆရာ၊ ဆရာမ	<input type="checkbox"/>	<input type="checkbox"/>	ဆရာဝန်	<input type="checkbox"/>	<input type="checkbox"/>	လက်သမား	<input type="checkbox"/>	<input type="checkbox"/>
အထက်တန်းပြဆရာ၊ ဆရာမ	<input type="checkbox"/>	<input type="checkbox"/>	လက်ထောက်ကျန်းမာရေးမှူး	<input type="checkbox"/>	<input type="checkbox"/>	ပန်းရံ	<input type="checkbox"/>	<input type="checkbox"/>
အလယ်တန်းပြဆရာ၊ ဆရာမ	<input type="checkbox"/>	<input type="checkbox"/>	အပျိုးသမီးကျန်းမာရေးဆရာမ	<input type="checkbox"/>	<input type="checkbox"/>	လှုပ်စစ်ဆိုင်ရာ	<input type="checkbox"/>	<input type="checkbox"/>
ပုဂံပြန်ဆရာ၊ ဆရာမ	<input type="checkbox"/>	<input type="checkbox"/>	အရံသားဗွား	<input type="checkbox"/>	<input type="checkbox"/>	ရေပိုက်သွယ်သူ	<input type="checkbox"/>	<input type="checkbox"/>
အခြား	<input type="checkbox"/>	<input type="checkbox"/>	ပြည်သူ့ကျန်းမာရေးလုပ်သား (၁)/(၂)	<input type="checkbox"/>	<input type="checkbox"/>	ဝက်ပြင်ဆရာ	<input type="checkbox"/>	<input type="checkbox"/>
မှတ်ချက်				မှတ်ချက်				မှတ်ချက်

(ဃ) ကျေးရွာသို့ ရောက်ရှိနိုင်သည့်လမ်းအခြေအနေ / ကျေးရွာတစ်ရွာသည် ၎င်း၏ကျေးရွာအုပ်စုနှင့် ဆက်သွယ်ထားသော လမ်းအခြေအနေ (အောက်ပါတို့ကိုပိုင်ပါ)

ကျောက်ကြမ်းလမ်း ကတ္တရာလမ်း ကွန်ကရစ်လမ်း မော်တော်ဆိုင်ကယ်လမ်း
 ကျောက်ခင်းလမ်း မြေသားလမ်း လူသွားလမ်း အခြား _____

(င) ကျေးရွာဖွံ့ဖြိုးမှုစီမံချက်

- (၁) လူထုဝဟိုပြုစီမံကိန်းမစတင်မှီ ဤကျေးရွာတွင်ကျေးရွာဖွံ့ဖြိုးမှု စီမံချက်ရှိခဲ့ပါသလား? ရှိပါသည်/မရှိပါ/မသိပါ
- (၂) ရှိခဲ့ပါလျှင် ဤစီမံချက်ကို မည်သည့် ခုနှစ်တွင်ပြင်ဆင်ခဲ့ပါသနည်း? နှစ် _____ / မသိပါ
- (၃) ဤစီမံချက်ကို ဖြည့်နယ်မှုအတည်ပြုခဲ့ပါသလား? ပြုခဲ့ပါသည်/မပြုခဲ့ပါ / မသိပါ

(စ) ခရီးအကွာအဝေး

- (၁) ဤကျေးရွာ၏ဝဟိုမှ ၎င်းကျေးရွာအုပ်စု၏ဝဟိုအထိခရီးခိုင်းမည်မျှကွာဝေးသနည်း? မိုင် _____ / မသိပါ
 - (၂) ဤကျေးရွာမှ ၎င်းကျေးရွာအုပ်စုဝဟိုအထိသွားလာရာတွင်ကြာမြင့်သည့်အချိန်
- ခြောက်သွေ့ရာသီတွင်ကြာချိန် ၁၂:၃၀ မိနစ် - ထော်လာရီး/မော်တော်ဆိုင်ကယ်/ခြေလှင်/လား/မော်တော်ဘုတ်/
 အခြား _____
- မိုးရာသီတွင်ကြာချိန် ၂:၀၀ - ထော်လာရီး/မော်တော်ဆိုင်ကယ်/ခြေလှင်/လား/မော်တော်ဘုတ်/
 အခြား _____

(ဆ) ပတ်ဝန်းကျင်ဆိုင်ရာသဘာဝဘေးအန္တရာယ် -
 ဤကျေးရွာတွင်ကြော်ခြင်းကဲ့သို့ သဘာဝဘေးအန္တရာယ်ကျရောက်စေခြင်းရှိပါသလား။
 မရှိပါ မရှိပါသည် ရှိလျှင် ဖော်ပြပါ _____



လူထုဗဟိုပြုစီမံကိန်း၊စီမံကိန်းလက်စွဲ

(၈) ကျေးရွာတွင် ဖွဲ့စည်းထားသော အဖွဲ့အစည်းများ
လူထုဗဟိုပြုစီမံကိန်းမတိုင်မီ ဤကျေးရွာတွင် ကျေးရွာဖွံ့ဖြိုးရေးအတွက် အစိုးရ(သို့)ရွာသားများကိုယ်တိုင်(သို့) စီမံကိန်းတစ်ခုခု
ဖွဲ့စည်းထားသည့် အဖွဲ့အစည်းများရှိပါသလား။

- (၁)----- မှတ်တမ်း
- (၂)-----
- (၃)-----
- (၄)-----
- (၅)-----

ကျေးရွာခေါင်းဆောင်

အမည် ကျော်
လက်မှတ် Y နေ့စွဲ ၉.၉.၂၀၁၆

လူထုစည်းရုံးရေးမှူး

အမည် ဦးအောင်ကျော်
လက်မှတ် အောင် နေ့စွဲ ၉.၉.၂၀၁၆

ပုံစံ - ၁ - ၁ ကျေးရွာအခြေခံအချက်အလက်များ (Form PC 1)

လယ်ယာရှင်များ၊ ကျေးရွာသားရွာသို့ ပထမဆုံးပတ်စကတ်ခေါ် သွားရောက်သောအခါ လူထုစည်းရုံးရေးမှူးသည် ကျေးရွာ ခေါင်းဆောင်များအား ကျေးရွာအချက်အလက်များကို မေတ္တာရပ်ခံ၍ တောင်းခံရသည်။ ဤအချက်အလက်များကို စီမံကိန်း ဝိဇ္ဇာဓိကရုံးကလည်းကောင်း၊ မေတ်ပိုင်စီမံကိန်းဌာနကလည်းကောင်း စီမံကိန်းဝိဇ္ဇာဓိကရုံးကလည်းကောင်းတွင် လူထုစည်းရုံးရေးမှူးသည် ဤအချက်အလက် များအား စစ်ဆေးပြီး မှန်ကန်အောင်ပြုလုပ်ရမည်။ မြို့နောက်တွင် လူထုစည်းရုံးရေးမှူးမှ သတင်းအချက်အလက်ထံသို့ Tablets မှ တာဆင့် မြှင့်သွင်းရမည်။

ကျေးရွာခေါင်းဆောင် အမည် **ဦးအောင်**၊ ကျေးရွာခေါင်းဆောင်၏ ဖုန်းနံပါတ် _____ လူထုစည်းရုံးရေးမှူး၏ အမည် **ဦးစေဦ**

မြည်နယ်၊ တိုင်းအထောက်အကူ ဗုဒ္ဓ၊ မြို့နယ် **မိုးပင်**၊ ကျေးရွာအုပ်စု **ဖိလပ်**၊ ကျေးရွာ **ညာရှင်**

က၊ လူဦးရေ

လူမျိုးစု	အိမ်ထောင်စုအရေအတွက်	ကိုးကွယ်သည့်ဘာသာ	အိမ်ထောင်စုအရေအတွက်
လူမျိုးစု (၁) - ကရင်	12	ဘာသာ (၁) - ဗုဒ္ဓ	12
လူမျိုးစု (၂) -----		ဘာသာ (၂) -----	
လူမျိုးစု (၃) -----		ဘာသာ (၃) -----	
လူမျိုးစုရော -----		ဘာသာရော -----	
အခြား			
	အရေအတွက်		
မသားစွမ်းသူများ	မရှိ		
သက်ကြီးရွယ်အိုများ (၆၅ နှစ် နှင့် အထက်)	6		
စစ်ဘေးရှောင်	မရှိ		

	အမျိုးသား (အရေအတွက်)	အမျိုးသမီး (အရေအတွက်)
လူဦးရေ		
လူမျိုးစု (၁) - ကရင်	20	17
လူမျိုးစု (၂) -----		
လူမျိုးစု (၃) -----		
အခြား		
အိမ်ထောင်ဦးစီး	10	2

(ခ) အခြေခံအဆောက်အအုံ အသုံးအဆောင်များ

စာသင်ကျောင်း	အမှတ် ခြံမီ	ကျွန်းမာရေး	အမှတ် ခြံမီ	ဘာသာရေး အဆောက် အအုံများ	အမှတ် ခြံမီ

အထက်တန်းကျောင်း	<input type="checkbox"/>	ဆေးရုံ	<input type="checkbox"/>	စေတီ	<input type="checkbox"/>
အလယ်တန်းကျောင်း	<input type="checkbox"/>	ကျန်းမာရေးဌာန	<input type="checkbox"/>	ဘုန်းကြီးကျောင်း	<input type="checkbox"/>
မူလတန်းကျောင်း	<input type="checkbox"/>	ကျန်းမာရေးဌာနခွဲ	<input type="checkbox"/>	ဟိန္ဒူဘုရားကျောင်း	<input type="checkbox"/>
မူကြိုကျောင်း	<input type="checkbox"/>	ဆေးပေးခန်း	<input type="checkbox"/>	ခရစ်ယာန်ကျောင်း	<input type="checkbox"/>
အခြား	<input type="checkbox"/>	အခြား	<input type="checkbox"/>	ဗုဒ္ဓ	<input type="checkbox"/>
မှတ်ချက်		မှတ်ချက်		အခြား	<input type="checkbox"/>
				မှတ်ချက်	

(ဂ) ကျွမ်းကျင်သူများမှတ်တမ်း (ကျေးရွာတွင်နေထိုင်သော သို့မဟုတ် တခြားရွာမှလာရောက်သော ကျွမ်းကျင်သူများ)

	(၁) တသင်ကျောင်း		(၂) ကျန်းမာရေး			(၃) လက်မှုပညာရှင်		
	ရွာတွင်နေထိုင်သူ	အခြားရွာမှလာသူ		ရွာတွင်းထိုင်သူ	အခြားရွာမှလာသူ		ရွာတွင်းနေထိုင်သူ	အခြားရွာမှလာသူ
မူလတန်းပြဆရာ/မ	<input type="checkbox"/>	<input type="checkbox"/>	ဆရာဝန်	<input type="checkbox"/>	<input type="checkbox"/>	လက်သမား	<input type="checkbox"/>	<input type="checkbox"/>
အထက်တန်းပြဆရာ/မ	<input type="checkbox"/>	<input type="checkbox"/>	လက်ထောက်ကျန်းမာရေးမှူး	<input type="checkbox"/>	<input type="checkbox"/>	ပန်းရံ	<input checked="" type="checkbox"/>	<input type="checkbox"/>
အလယ်တန်းပြဆရာ/မ	<input type="checkbox"/>	<input type="checkbox"/>	အမျိုးသမီးကျန်းမာရေးဆရာမ	<input type="checkbox"/>	<input type="checkbox"/>	လျှပ်စစ်ကျွမ်းကျင်မီးသမား	<input type="checkbox"/>	<input type="checkbox"/>
မူကြိုဆရာ/မ	<input type="checkbox"/>	<input type="checkbox"/>	သားဖွားဆရာမ	<input type="checkbox"/>	<input type="checkbox"/>	ရေပိုက်သွယ်သူ	<input type="checkbox"/>	<input type="checkbox"/>
အခြား	<input type="checkbox"/>	<input type="checkbox"/>	ပြည်သူ့ကျန်းမာရေးလူ	<input type="checkbox"/>	<input type="checkbox"/>	စက်ပြင်ဆရာ	<input type="checkbox"/>	<input type="checkbox"/>
မှတ်ချက်			မှတ်ချက်			မှတ်ချက်		

(ဃ) ကျေးရွာသို့ရောက်ရှိနိုင်သည့် လမ်းအခြေအနေ / ကျေးရွာတစ်ရွာသည် ၎င်း၏ ကျေးရွာအုပ်စုနှင့် ဆက်သွယ်ထားသော လမ်းအခြေအနေ (အောက်ပါတို့ကိုပိုင်းပါ)

ကျောက်ကြမ်းလမ်း ကတ္တရာလမ်း ကွန်ကရစ်လမ်း မော်တော်ဆိုင်ကယ်လမ်း
 ကျောက်ခင်းလမ်း မြေသားလမ်း လှေသွားလမ်း အခြား _____

(င) ကျေးရွာဖွံ့ဖြိုးမှုစီမံချက်

- (၁) လူထုပဟိုပြုစီမံကိန်းမဝတင်မှို ဤကျေးရွာတွင်ကျေးရွာဖွံ့ဖြိုးမှု စီမံချက်ရှိခဲ့ပါသလား? ပိုင်းပါ
 ရှိပါသည် မရှိပါ/မသိပါ
- (၂) ရှိခဲ့ပါလျှင် ဤစီမံချက်ကို မည်သည့် ခုနှစ်တွင်ပြင်ဆင်ခဲ့ပါသနည်း? နှစ်-----မသိပါ
- (၃) ဤစီမံချက်ကို ဖြိုးနယ်မှအတည်ပြုခဲ့ပါသလား? ပြုခဲ့ပါသည်/မပြုခဲ့ပါ မသိပါ

(စ) ခရီးအကွာအဝေး

- (၁) ဤကျေးရွာ၏ပဟိုမှ ၎င်းကျေးရွာအုပ်စု၏ပဟိုအထိ ခရီးမိုင်မည်မျှကွာဝေးသနည်း? မိုင်-----/မသိပါ
- (၂) ဤကျေးရွာမှ ၎င်းကျေးရွာအုပ်စုပဟိုအထိ သွားလာရာတွင်ကြာမြင့်သည့်အချိန်

ခြောက်သွေ့ရာသီတွင်ကြာချိန် ၂ : ၃၀ : ၀၀ --- ထော်လာရီ/မော်တော်ဆိုင်ကယ်/မြေလျင်/လား/မော်တော်ဘုတ်/
 အခြား-----

မိုးရာသီတွင်ကြာချိန် ၃ : ၀၀ : ၀၀ --- ထော်လာရီ/မော်တော်ဆိုင်ကယ်/မြေလျင်/လား/မော်တော်ဘုတ်/
 အခြား-----

(ဆ) ပတ်ဝန်းကျင်ဆိုင်ရာ သဘာဝဘေးအန္တရာယ်

ဤကျေးရွာတွင် ရေကြီးခြင်းကဲ့သို့ သဘာဝဘေးအန္တရာယ်ကုရောက်မှုခြင်း ရှိပါသလား။

မရှိပါ ရှိပါသည် ရှိလျှင်ဖော်ပြပါ။ *မိုးရာဇ်တစ်ခါကျကြိမ်ပါသည်။*

(ဇ) ကျေးရွာတွင် ဇွဲစည်းထားသော အဖွဲ့အစည်းများ

လူထုပညာပြုပေးပေးရန်အတွက် ဤကျေးရွာတွင် ကျေးရွာဖွံ့ဖြိုးရေးအတွက် အင်းဂျ (သို့) ရွာသားများကိုယ်တိုင်(သို့) ပံ့ပိုးကမ်းတင်ရမှု ဇွဲစည်းထားသည့် အဖွဲ့အစည်းများ ရှိပါသလား။

(၁) ----- *မရှိ* -----

(၂) -----

(ဈ) အထွေထွေအုပ်ချုပ်ရေး ဦးစီးဌာန (GAD) မှ မှတ်တမ်းတင်ထားခြင်း

ဤကျေးရွာသည် အထွေထွေအုပ်ချုပ်ရေး ဦးစီးဌာန (GAD) မှ မှတ်တမ်းတင်ထားမှု ရှိပါသလား။

မရှိပါ ရှိပါသည်

ကျေးရွာခေါင်းဆောင်

အမည် *ဦးအုဇ်*

လက်မှတ် *၆၇၀* ထွက်: နေ့စွဲ ၁၄. ၂. ၂၀၁၇

လူထုစည်းရုံးရေးမှူး

အမည် *ဦးဖြူစွန်း*

လက်မှတ် *M. A. T.* ထွက်: နေ့စွဲ ၁၄-၂-၂၀၁၇

ပုံစံ - ၈ - ၁ ကျေးရွာအခြေခံအချက်အလက်များ (Form PC 1)

လယ်ညွှန်ချက်၊ ကျေးရွာတစ်ရွာသို့ ပထမဆုံးပိတ်ဆက်ခရီး သွားရောက်သောအခါ လူထုစည်းရုံးရေးမှူးသည် ကျေးရွာခေါင်းဆောင်များအား ကျေးရွာအချက်အလက်များကို ပေတ္တာရပ်ခံ၍ တောင်းခံရသည်။ ဤအချက်အလက်များကို စီမံကိန်းပိတ်ဆက်အစည်းဝေးပတ်စီတောင်းခံရမည်။ စီမံကိန်းပိတ်ဆက်အစည်းဝေးတွင် လူထုစည်းရုံးရေးမှူးသည် ဤအချက်အလက်များအား စစ်ဆေးပြီး မှန်ကန်အောင်ပြုလုပ်ရမည်။ ပြီးနောက်တွင် လူထုစည်းရုံးရေးမှူးမှ သတင်းအချက်အလက်ထံသို့ Tablets မှ တဆင့် ဖြည့်သွင်းရမည်။

ကျေးရွာခေါင်းဆောင်အမည် ဦးဝင်းသိန်း	ကျေးရွာခေါင်းဆောင်၏ ဖုန်းနံပါတ် ၉၅၅	လူထုစည်းရုံးရေးမှူး၏ အမည် ဆန်းစွန်း
ပြည်နယ်တိုင်းဒေသကြီး ဗဟို ဗြိ.နယ် ကို.ပဇ်	ကျေးရွာအုပ်စု ၆၂၈	ကျေးရွာ ချာစူး ၁

က။ လူဦးရေ

လူမျိုးစု	အိမ်ထောင်စုအရေအတွက်	ကိုးကွယ်သည့်ဘာသာ	အိမ်ထောင်စုအရေအတွက်
လူမျိုးစု (၁) - ကချင်	၁၁	ဘာသာ (၁) - ဗုဒ္ဓ	၁၁
လူမျိုးစု (၂) -----		ဘာသာ (၂) -----	
လူမျိုးစု (၃) -----		ဘာသာ (၃) -----	
လူမျိုးစုရော -----		ဘာသာရော -----	
အခြား			
	အရေအတွက်		
မသန်စွမ်းသူများ	၁		
သက်ကြီးရွယ်အိုများ (၆၅ နှစ် နှင့် အထက်)	၈		
စစ်ဘေးရှောင်	၂၅		

	အမျိုးသား (အရေအတွက်)	အမျိုးသမီး (အရေအတွက်)
လူဦးရေ		
လူမျိုးစု (၁) - ကချင်	၁၉	၁၆
လူမျိုးစု (၂) -----		
လူမျိုးစု (၃) -----		
အခြား		
အိမ်ထောင်ဦးစီး	၈	၇

(ခ) အခြေခံအဆောက်အအုံ အသုံးအဆောင်များ

တည်ဆောက်ရေး	အမှတ် ခြံပင်	ကျန်းမာရေး	အမှတ် ခြံပင်	ဘာသာရေး အဆောက်အအုံများ	အမှတ် ခြံပင်
အထက်တန်းကျောင်း	--	ဆေးရုံ	<input type="checkbox"/>	ဇေတီ	<input type="checkbox"/>
အလယ်တန်းကျောင်း	--	ကျန်းမာရေးဌာန	<input type="checkbox"/>	ဘုန်းကြီးကျောင်း	<input type="checkbox"/>
မူလတန်းကျောင်း	--	ကျန်းမာရေးဌာနခွဲ	<input type="checkbox"/>	ဟိန္ဒူဘုရားကျောင်း	<input type="checkbox"/>
မူကြိုကျောင်း	--	ဆေးပေးခန်း	<input type="checkbox"/>	ခရစ်ယာန်ကျောင်း	<input type="checkbox"/>
အခြား	--	အခြား	<input type="checkbox"/>	ဗလီ	<input type="checkbox"/>
				အခြား	<input type="checkbox"/>
မှတ်ချက် ကျောင်း ၁ ခု		မှတ်ချက်		မှတ်ချက်	

(ဂ) ကျွမ်းကျင်သူများမှတ်တမ်း (ကျေးရွာတွင်နေထိုင်သော သို့မဟုတ် တခြားရွာမှလာရောက်သော ကျွမ်းကျင်သူများ)

(၁) တာသင်ကျောင်း			(၂) ကျန်းမာရေး			(၃) လက်မှုပညာရှင်		
	ရွာတွင်း နေထိုင်သူ	အခြား ရွာမှ လာသူ		ရွာတွင်း နေထိုင်သူ	အခြား ရွာမှ လာသူ		ရွာတွင်း နေထိုင်သူ	အခြား ရွာမှ လာသူ
မူလတန်းပြဆရာ/မ	<input type="checkbox"/>	<input type="checkbox"/>	ဆရာဝန်	<input type="checkbox"/>	<input type="checkbox"/>	လက်သမား	<input type="checkbox"/>	<input type="checkbox"/>
အထက်တန်းပြဆရာ/မ	<input type="checkbox"/>	<input type="checkbox"/>	လက်ထောက် ကျန်းမာရေးပျူ	<input type="checkbox"/>	<input type="checkbox"/>	ပန်းရံ	<input type="checkbox"/>	<input type="checkbox"/>
အလယ်တန်းပြဆရာ/မ	<input type="checkbox"/>	<input type="checkbox"/>	အမျိုးသမီးကျန်းမာရေး ဆရာမ	<input type="checkbox"/>	<input type="checkbox"/>	လျှပ်စစ်ကျွမ်းကျင် သီသမား	<input type="checkbox"/>	<input type="checkbox"/>
မူကြိုဆရာ/မ	<input type="checkbox"/>	<input type="checkbox"/>	သားဖွားဆရာမ	<input type="checkbox"/>	<input type="checkbox"/>	ရေပိုက်ထွယ်သူ	<input type="checkbox"/>	<input type="checkbox"/>
အခြား	<input type="checkbox"/>	<input type="checkbox"/>	ပြည်သူ့ကျန်းမာရေးလုပ်သား	<input type="checkbox"/>	<input type="checkbox"/>	စက်ပြင်ဆရာ	<input type="checkbox"/>	<input type="checkbox"/>
မှတ်စုကတ်			မှတ်စုကတ်			မှတ်စုကတ်		

(ဃ) ကျေးရွာသို့ ရောက်ရှိနိုင်သည့် လမ်းအခြေအနေ / ကျေးရွာတစ်ရွာသည် ၎င်း၏ ကျေးရွာအုပ်စုနှင့် ဆက်သွယ်ထားသော လမ်းအခြေအနေ (အောက်ပါတို့ကိုပိုင်းပါ)

ကျောက်ကြမ်းလမ်း: ကတ္တရာလမ်း: ကွန်ကရစ်လမ်း: မော်တော်ဆိုင်ကယ်လမ်း:
 ကျောက်ခင်းလမ်း: (မြေသားလမ်း) (လူသွားလမ်း) အခြား: _____

(င) ကျေးရွာဖွံ့ဖြိုးမှုစီမံချက်

(၁) လူထုဝဟိုပြုစီမံကိန်းမစတင်မီ ဤကျေးရွာတွင်ကျေးရွာဖွံ့ဖြိုးမှု စီမံချက်ရှိခဲ့ပါသလား? ပိုင်းပါ ရှိပါသည် / (မရှိပါ) / မသိပါ
 (၂) ရှိခဲ့ပါလျှင် ဤစီမံချက်ကို မည်သည့် ခုနှစ်တွင်ပြင်ဆင်ခဲ့ပါသနည်း? နှစ်..... / မသိပါ
 (၃) ဤစီမံချက်ကို မြို့နယ်မှအတည်ပြုခဲ့ပါသလား? ပြုခဲ့ပါသည် / (မပြုခဲ့ပါ) / မသိပါ

(စ) ခရီးအကွာအဝေး

(၁) ဤကျေးရွာ၏ဝဟိုမှ ၎င်းကျေးရွာအုပ်စု၏ဝဟိုအထိ ခရီးပိုင်မည်မျှကွာဝေးသနည်း? ပိုင်.၉.၂ / မသိပါ
 (၂) ဤကျေးရွာမှ ၎င်းကျေးရွာအုပ်စု၏ဝဟိုအထိ သွားလာရာတွင်ကြာမြင့်သည့်အချိန်။
 ခြောက်သွေ့ရာသီတွင်ကြာချိန်..... နာရီ..... ထော်လာရီ / မော်တော်ဆိုင်ကယ် / (ခြေလျင်) လား / မော်တော်ဘုတ် / အခြား:
 မိုးရာသီတွင်ကြာချိန်..... ဘ. ၃၀ နာရီ..... ထော်လာရီ / မော်တော်ဆိုင်ကယ် / (ခြေလျင်) လား / မော်တော်ဘုတ် / အခြား:

(ဆ) ပတ်ဝန်းကျင်ဆိုင်ရာ သဘာဝဘေးအန္တရာယ်

ဤကျေးရွာတွင် ရေကြီးခြင်းကဲ့သို့ သဘာဝဘေးအန္တရာယ်ကျရောက်ဖူးခြင်း ရှိပါသလား။
 ရှိပါသည် ရှိပါသည် ရှိလျှင်ဖော်ပြပါ _____

(ဇ) ကျေးရွာတွင် ဖွဲ့စည်းထားသော အဖွဲ့အစည်းများ

လူထုဗဟိုပြုစီမံကိန်းမတိုင်မီ ဤကျေးရွာတွင် ကျေးရွာဖွံ့ဖြိုးရေးအတွက် အစိုးရ (သို့) ရွာသားများကိုယ်တိုင် (သို့) စီမံကိန်းတစ်ခုခုမှ ဖွဲ့စည်းထားသည့် အဖွဲ့အစည်းများရှိပါသလား။

- (၁)
- (၂)
- (၃)
- (၄)
- (၅)

(ဈ) အထွေထွေအုပ်ချုပ်ရေး ဦးစီးဌာန (GAD) မှ မှတ်တမ်းတင်ထားခြင်း

ဤကျေးရွာသည် အထွေထွေအုပ်ချုပ်ရေး ဦးစီးဌာန (GAD) မှ မှတ်တမ်းတင်ထားမှု ရှိပါသလား။

မရှိပါ ရှိပါသည်

ကျေးရွာခေါင်းဆောင်

အမည် ဦးဝင်းအိန်

လက်မှတ် ဝင်းသိန်းနွဲ့ . ၉.၁.၁၈

လူထုစည်းရုံးရေးမှူး

အမည် အောင်စိန်

လက်မှတ် အောင်စိန် . ၉.၁.၁၈



ပုံစံ - ၀ - ၁ ကျေးရွာအခြေခံအချက်အလက်များ (Form PC 1)

လမ်းညွှန်ချက်၊ ကျေးရွာတစ်ရွာသို့ ပလယရုံးမိတ်ဆက်ခရီး သွားရောက်သောအခါ လူထုစည်းရုံးရေးမှူးသည် ကျေးရွာ ခေါင်းဆောင်များအား ကျေးရွာအချက်အလက်များကို ဖေရွာရပ်ခံ၍ တောင်းခံရသည်။ ဤအချက်အလက်များကို စီမံကိန်း မိတ်ဆက်အစည်းဝေးမတိုင်မီတောင်းခံရမည်။ စီမံကိန်းမိတ်ဆက်အစည်းဝေးတွင် လူထုစည်းရုံးရေးမှူးသည် ဤအချက်အလက် များအား ဝစ်ဆေးပြီး မှန်ကန်အောင်ပြုလုပ်ရမည်။ ပြီးနောက်တွင် လူထုစည်းရုံးရေးမှူးမှ သတင်းအချက်အလက်ထံသို့ Tablets မှ တဆင့် ဖြည့်သွင်းရမည်။

ကျေးရွာခေါင်းဆောင် အမည် ဦးဝင်း သိန်း	ကျေးရွာခေါင်းဆောင်၏ ဖုန်းနံပါတ် ၀၇၄၇၈၀၇၇၇၇၇	လူထုစည်းရုံးရေးမှူး၏ အမည် ခေါ်ခိုင်စွန်း
ပြည်နယ်/တိုင်းဒေသကြီး မွန်	မြို့နယ် ကျီးပုလဲ	ကျေးရွာအုပ်စု ဖလင်
		ကျေးရွာ ညာရူးဝ

က။ လူဦးရေ

လူမျိုးစု	အိမ်ထောင်စုအရေအတွက်	ကိုးကွယ်သည့်ဘာသာ	အိမ်ထောင်စုအရေအတွက်
လူမျိုးစု (၁) --- အရင်း ---	၁၅	ဘာသာ (၁) --- ဗုဒ္ဓ ---	၁၅
လူမျိုးစု (၂) -----		ဘာသာ (၂) -----	
လူမျိုးစု (၃) -----		ဘာသာ (၃) -----	
လူမျိုးစုရော -----		ဘာသာရော -----	
အခြား			
	အရေအတွက်		
မသန်စွမ်းသူများ	၁		
သက်ကြီးရွယ်အိုများ (၆၅ နှစ် နှင့် အထက်)	၈		
စစ်ဘေးရှောင်			

	အမျိုးသား (အရေအတွက်)	အမျိုးသမီး (အရေအတွက်)
လူဦးရေ		
လူမျိုးစု (၁) --- အရင်း ---	၁၉	၁၆
လူမျိုးစု (၂) -----		
လူမျိုးစု (၃) -----		
အခြား		
အိမ်ထောင်ဦးစီး	၈	၇

(ခ) အခြေခံအဆောက်အအုံ အသုံးအဆောင်များ

စာသင်ကျောင်း	အမှတ် ခြံပေါ်	ကျန်းမာရေး	အမှတ် ခြံပေါ်	ဘာသာရေး အဆောက် အအုံများ	အမှတ် ခြံပေါ်
မူကြိုကျောင်း	<input type="checkbox"/>	တိုက်နယ်ဆေးရုံ	<input type="checkbox"/>	စေတီ	<input type="checkbox"/>
မူလတန်းကျောင်း	<input type="checkbox"/>	ကျန်းမာရေးဌာန	<input type="checkbox"/>	ဘုန်းကြီးကျောင်း	<input checked="" type="checkbox"/>
မူလွန်ကျောင်း	<input type="checkbox"/>	ကျန်းမာရေးဌာနခွဲ	<input type="checkbox"/>	ဟိန္ဒူဘုရားကျောင်း	<input type="checkbox"/>
အလယ်တန်းကျောင်း	<input type="checkbox"/>	ဆေးပေးခန်း	<input type="checkbox"/>	ခရစ်ယာန်ကျောင်း	<input type="checkbox"/>
လယ်လွန်ကျောင်း	<input type="checkbox"/>	အခြား	<input type="checkbox"/>	ဗလီ	<input type="checkbox"/>
အထက်တန်းကျောင်း	<input type="checkbox"/>			အခြား	<input type="checkbox"/>
အခြား	<input type="checkbox"/>				
မှတ်ချက်		မှတ်ချက်		မှတ်ချက်	

(ဂ) ကျွမ်းကျင်သူများမှတ်တမ်း (ကျေးရွာတွင်နေထိုင်သော သို့မဟုတ် တခြားရွာမှလာရောက်သော ကျွမ်းကျင်သူများ)

(ခ) စာသင်ကျောင်း			(၂) ကျန်းမာရေး			(၃) လက်မှုပညာရှင်		
	ရွာတွင်နေ ထိုင်သူ	အခြားရွာမှ လာသူ		ရွာတွင်နေ ထိုင်သူ	အခြား ရွာမှ လာသူ		ရွာတွင် နေထိုင်သူ	အခြား မှလာ
မူလတန်းပြဆရာ/မ	<input type="checkbox"/>	<input type="checkbox"/>	ဆရာဝန်	<input type="checkbox"/>	<input type="checkbox"/>	လက်သမား	<input type="checkbox"/>	<input type="checkbox"/>
အထက်တန်းပြဆရာ/မ	<input type="checkbox"/>	<input type="checkbox"/>	လက်ထောက် ကျန်းမာရေးမှူး	<input type="checkbox"/>	<input type="checkbox"/>	ပန်းရံ	<input type="checkbox"/>	<input type="checkbox"/>
အလယ်တန်းပြဆရာ/မ	<input type="checkbox"/>	<input type="checkbox"/>	အမျိုးသမီးကျန်းမာရေး ဆရာမ	<input type="checkbox"/>	<input type="checkbox"/>	လျှပ်စစ်ကျွမ်းကျင် ပီးသမား	<input type="checkbox"/>	<input type="checkbox"/>
မူကြိုဆရာ/မ	<input type="checkbox"/>	<input type="checkbox"/>	သားဖွားဆရာမ	<input type="checkbox"/>	<input type="checkbox"/>	ရေပိုက်သူသည်	<input type="checkbox"/>	<input type="checkbox"/>
အခြား	<input type="checkbox"/>	<input type="checkbox"/>	ပြည်သူ့ကျန်းမာရေးလုပ်သား	<input type="checkbox"/>	<input type="checkbox"/>	စက်ပြင်ဆရာ	<input type="checkbox"/>	<input type="checkbox"/>
			မှတ်ချက်			မှတ်ချက်		

(ဃ) ကျေးရွာသို့ ရောက်ရှိနိုင်သည့် လမ်းအခြေအနေ / ကျေးရွာတစ်ရွာသည် ၎င်း၏ ကျေးရွာအုပ်စုနှင့် ဆက်သွယ်ထားသော လမ်းအခြေအနေ (အောက်ပါတို့ကိုပိုင်းပါ)

ကျောက်ကြမ်းလမ်း ကတ္တရာလမ်း ကွန်ကရစ်လမ်း မော်တော်ဆိုင်ကယ်လမ်း
 ကျောက်ခင်းလမ်း မြေသားလမ်း လှေသွားလမ်း အခြား _____

(င) ကျေးရွာဖွံ့ဖြိုးမှုစီမံချက်

(၁) လူထုဗဟိုပြုစီမံကိန်းမစတင်မှီ ဤကျေးရွာတွင်ကျေးရွာဖွံ့ဖြိုးမှု စီမံချက်ရှိခဲ့ပါသလား? ပိုင်းပါ
ရှိပါသည်/မရှိပါ/မသိပါ

(၂) ရှိခဲ့ပါလျှင် ဤစီမံချက်ကို မည်သည့် ခုနှစ်တွင်ပြင်ဆင်ခဲ့ပါသနည်း? နှစ်-----/မသိပါ

(၃) ဤစီမံချက်ကို ခြုံငုံနယ်မှအတည်ပြုခဲ့ပါသလား? ပြုခဲ့ပါသည်/မပြုခဲ့ပါ /မသိပါ

(ဃ) ခရီးအကွာအဝေး

(၁) ဤကျေးရွာ၏စတီပို ငှားကျေးရွာအုပ်စု၏စတီပိုအထိ ခရီးခိုင်းမည်မျှကွာဝေးသနည်း? မိုင် ၄၅၁-/-ပသိပါ

(၂) ဤကျေးရွာမှ ငှားကျေးရွာအုပ်စုစတီပိုအထိ သွားလာရာတွင်ကြာမြင့်သည်အချိန်၊

မြောက်သို့ ရာသီတွင်ကြာချိန် - ၅ : ၃၀ : ၀၀ ထော်လာဂျီ/မော်တော်ဆိုင်ကယ်/ခြေလှင်/လာ/မော်တော်ဘုတ်/
အခြား:

ရိုးရာသီတွင်ကြာချိန် - ၃ : ၀၀ : ၀၀ ထော်လာဂျီ/မော်တော်ဆိုင်ကယ်/ခြေလှင်/လာ/မော်တော်ဘုတ်/
အခြား:

(ဃ) ပတ်ဝန်းကျင်ဆိုင်ရာ သဘာဝဘေးအန္တရာယ်

ဤကျေးရွာတွင် ရေကြီးခြင်းကဲ့သို့ သဘာဝဘေးအန္တရာယ်ကျရောက်ဖူးခြင်း ရှိပါသလား။

မရှိပါ ရှိပါသည် ရှိလျှင်ဖော်ပြပါ --- နူး၊ ဂူ၊ အိုင်၊ တစ်၊ ဒါ၊ တစ်၊ ဂျ၊ ဇေ၊ ဖြီး၊ ခြင်း

(ဇ) ကျေးရွာတွင် ဖွဲ့စည်းထားသော အဖွဲ့အစည်းများ

လူထုစတီပိုပြုစီမံကိန်းမတိုင်မီ ဤကျေးရွာတွင် ကျေးရွာဖွံ့ဖြိုးရေးအတွက် အစိုးရ (သို့) ရွာသားများကိုယ်တိုင်(သို့) စီမံကိန်းတစ်ခုခုမှ ဖွဲ့စည်းထားသည့် အဖွဲ့အစည်းများရှိပါသလား။

(၁) -----
(၂) -----

(ဈ) အထွေထွေအုပ်ချုပ်ရေး ဦးစီးဌာန (GAD) မှ မှတ်တမ်းတင်ထားခြင်း

ဤကျေးရွာသည် အထွေထွေအုပ်ချုပ်ရေး ဦးစီးဌာန (GAD) မှ မှတ်တမ်းတင်ထားမှု ရှိပါသလား။

မရှိပါ ရှိပါသည်

ကျေးရွာခေါင်းဆောင်

အမည် ဦးဝင်းစိန်

လက်မှတ် ၅၆:၀၅၆ နေ့စွဲ ၂-၁၁-၁၈

လူထုစည်းရုံးရေးမှူး

အမည် စောနီစိုစို

လက်မှတ် [Signature] နေ့စွဲ ၂-၁၁-၁၈

၁၀။ စီမံကိန်း အချိန်စက်ဝန်းအချိန်ဇယား (ပုံစံ ၂)

လူထုပတ်ဝန်းကျင်ထိခိုက်မှုစီမံကိန်းလက်ခွဲ C-1

ပုံစံ စ-၂ - စီမံကိန်းစက်ဝန်းအချိန်ဇယား (PC 2)

လမ်းညွှန်စက်ဝန်းဆိုင်ရာလူထုစည်းရုံးရေးမှူး/လက်ထောက်နည်းပညာနည်းပညာမှူးများမှ အတွက်ပုံစံကိတ်ဖြည့်သွင်းရမည်။		စီမံကိန်းစက်ဝန်းအဆင့်တစ်ခုစီ	ပြီးစီးတိုင်းကျေးရွာနှင့်	ကျေးရွာအုပ်စု
စည်းရုံးရေးမှူး/ဝန်ထမ်း အမည်		ဦး ဇင်မင်းဆွန်း (၁)		
ဇနီး		ဦး ဇင်မင်းဆွန်း (၁)		
ဇနီး		ဦး ဇင်မင်းဆွန်း (၁)		
ပြည်နယ်/တိုင်း	မြို့နယ်	ကျေးရွာအုပ်စု	ကျေးရွာ	
ဗဟို	သီပေါ	ကျေးရွာအုပ်စု	ကျေးရွာ	
				ဖုန်းနံပါတ်: +၉၅ ၉၅ ၀၀ ၀၀ ၀၀ ၀၀

စီမံကိန်းစတင်ချိန်မှအဆင့်များ	ဇနီး		အစည်းအဝေးတွင်တက်ရောက်သူအရေအတွက်			
	စတင်သည့်နေ့	ပြီးသည့်နေ့	အချိုးသားအရေအတွက်	အချိုးသမီးအရေအတွက်	အိမ်ထောင်စုအရေအတွက်	လူမျိုးစုတက်ရောက်သူအရေအတွက်နှင့် လူရုံးစုအမည်
၁. ကျေးရွာစီမံကိန်း မိတ်ဆက်အစည်းအဝေး	၄.၄.၂၀၁၆	၄.၄.၂၀၁၆	၂၃ ဦး	၃၃ ဦး	၅၆	ကျွန်း-၄၆ ဦး မဟာ-၈ ဦး ကျွန်းမဟာ-၂ ဦး
၂. ကျေးရွာဖွံ့ဖြိုးရေး စီမံချက်ရေးဆွဲခြင်း အစည်းအဝေး	၇.၄.၂၀၁၆	၇.၄.၂၀၁၆	၂၀ ဦး	၃၂ ဦး	၅၂	ကျွန်း-၄၂ ဦး မဟာ-၈ ဦး ကျွန်းမဟာ-၂ ဦး
၃. ကျေးရွာအုပ်စု လုပ်ငန်း ဆုံးဖြတ်ချက်ချသည့်အစည်းအဝေး	၁၉.၄.၂၀၁၆	၁၉.၄.၂၀၁၆	၁၁ ဦး	၆ ဦး	၁၇	ကျွန်း ၁၁၅ မဟာ-၂
၄. မြို့နယ်အဆင့်စီမံကိန်းရေးဆွဲရေးနှင့်အကောင်အထည်ဖော်ရေးကော်မတီ၏ စီမံကိန်း သုံးသပ်မှုအစည်းအဝေး	၂၉.၆.၂၀၁၆	၃၀.၆.၂၀၁၆				
၅. မြို့နယ် စီမံကိန်းရေးဆွဲရေးနှင့်အကောင်အထည်ဖော်ရေးကော်မတီ၏ဆုံးဖြတ်မှုကို ရွာသို့ အသိပေးအကြောင်းကြားသည့်အစည်းအဝေး	၈.၇.၂၀၁၆	၈.၇.၂၀၁၆	၁၅ ဦး	၁၅ ဦး	၂၀	ကျွန်း-၂၀
၆. စီမံကိန်းလုပ်ငန်းခွဲစီမံချက်ရေးဆွဲခြင်း အစည်းအဝေး						

ပုံစံ ၈ - ၂-စီမံကိန်းစက်ဝန်း အချိန်ဇယား (PC-2)

လမ်းညွှန်ချက်။ သက်ဆိုင်ရာလူထုစည်းရုံးရေးမှူး/လက်ထောက်နည်းပညာမှူးများမှ စီမံကိန်းစက်ဝန်းအဆင့်တစ်ခုစီပြီးစီးတိုင်း ကျေးရွာနှင့် ကျေးရွာအုပ်စုအတွက် ဤပုံစံကို ဖြည့်သွင်းရမည်။

စည်းရုံးရေးမှူး/ဝန်ထမ်း အမည် ဦးဖြူစွာ

နေ့စွဲ ၂၀.၂.၂၀၁၇ စက်ဝန်းအားအမှတ်ခြစ်ပါ စက်ဝန်း(၁) စက်ဝန်း(၂) စက်ဝန်း(၃) စက်ဝန်း(၄)

ပြည်နယ်/ခရိုင် ဧရာဝတီ မြို့နယ် အီးလမြို့ ကျေးရွာအုပ်စု မာပေ ကျေးရွာ အီးလမြို့ + ချောင်း

စီမံကိန်းဆောင်ရွက်မှုအဆင့်များ	နေ့စွဲ		အစည်းအဝေးတက်ရောက်သူအရေအတွက်				အိမ်ထောင်စု ပေါင်း	အိမ်ထောင်စု %
	စတင်သည့် နေ့	ပြီးဆုံးသည့် နေ့	အမျိုးသား အရေအတွက်	အမျိုးသမီး အရေအတွက်	အိမ်ထောင်စု အရေအတွက်	လူမျိုးစုတက်ရောက်သူအရေ အတွက် နှင့် လူမျိုးစု အမည်		
၁။ ကျေးရွာစီမံကိန်း မိတ်ဆက် အစည်းအဝေး	19.2.17	19.2.17	20	22	42	ဗမာ 1 ကျန် 41		
၂။ ကျေးရွာဖွံ့ဖြိုးရေး စီမံချက်ရေးဆွဲခြင်း အစည်းအဝေး	20.2.17	20.2.17	20	22	42	ဗမာ 1 ကျန် 42		
၃။ ကျေးရွာအုပ်စု လုပ်ငန်းဆုံးဖြတ်ချက်ချ သည့်အစည်းအဝေး	20.2.17	20.2.17	10	4	14	ကျန် 14		
၄။ မြို့နယ်အဆင့် စီမံကိန်းရေးဆွဲရေးနှင့် အကောင်အထည်ဖော်ရေးကော်မတီ၏ စီမံကိန်း သုံးသပ်မှု အစည်းအဝေး			မလို	မလို	မလို	မလို	မလို	မလို
၅။ မြို့နယ်စီမံကိန်းရေးဆွဲရေးနှင့် အကောင်အထည်ဖော်ရေး ကော်မတီ၏ ဆုံးဖြတ်မှုကို ရွာသို့အသိပေး အကြောင်းကြား သည့် အစည်းအဝေး								

ပုံစံ - ၈ - ၂ - စီမံကိန်းစက်ဝန်းအချိန်ဇယား (PC 2)

လမ်းညွှန်ချက်၊ သက်ဆိုင်ရာလူထုစည်းရုံးရေးမှူး/လက်ထောက်နည်းပညာမှူးများမှ စီမံကိန်းစက်ဝန်းအဆင့်တစ်ခုစီပြီးစီးတိုင်း ကျေးရွာနှင့် ကျေးရွာအုပ်စုအတွက် ဤပုံစံကို ဖြည့်သွင်းရမည်။

စည်းရုံးရေးမှူး/ဝန်ထမ်း အမည် အောင်စွန်း

နေ့စွဲ _____ စက်ဝန်းအားအမှတ်ခြိပ်ပါ စက်ဝန်း(၁) စက်ဝန်း(၂) စက်ဝန်း(၃) စက်ဝန်း(၄)

ပြည်နယ်/တိုင်း မန္တလေး မြို့နယ် ကျောက်ဆည် ကျေးရွာအုပ်စု ပေမာ ကျေးရွာ ကျေးရွာ

စီမံကိန်းဆောင်ရွက်မှုအဆင့်များ	နေ့စွဲ		အစည်းအဝေးတွင်တက်ရောက်သူအရေအတွက်					အိမ်ထောင်စုပေါင်း	အိမ်ထောင်စု %
	စတင်သည့်နေ့	ပြီးဆုံးသည့်နေ့	အမျိုးသားအရေအတွက်	အမျိုးသမီးအရေအတွက်	အိမ်ထောင်စုအရေအတွက်	လူမျိုးစုတက်ရောက်သူအရေအတွက် နှင့် လူမျိုးစုအမည်			
၁။ ကျေးရွာစီမံကိန်း မိတ်ဆက်အစည်းအဝေး	6.1.2017	6.1.2018	၁၈	၂၀	၃၈	၃၈ ၈၇၉	၃၉		
၂။ ကျေးရွာဖွံ့ဖြိုးရေး စီမံချက်ရေးဆွဲခြင်း အစည်းအဝေး	၇.၁.2018	၇.1.2018	၁၇	၂၁	၃၈	၃၈ ၈၇၉	၃၉		
၃။ ကျေးရွာအုပ်စု လုပ်ငန်းဆုံးဖြတ်ချက်ချသည့် အစည်းအဝေး	27.1.2018	27.1.18	၈	၄	၁၂	၁၂ ၈၇၉	၃၉		
၄။ မြို့နယ်အဆင့် စီမံကိန်းရေးဆွဲရေး နှင့် အကောင်အထည်ဖော်ရေးကော်မတီ၏ စီမံကိန်း သုံးသပ်မှု အစည်းအဝေး			မလို	မလို	မလို	မလို			
၅။ မြို့နယ် စီမံကိန်းရေးဆွဲရေး နှင့် အကောင်အထည်ဖော်ရေး ကော်မတီ၏ဆုံးဖြတ်မှုကို ရွာသို့ အသိပေး အကြောင်းကြားသည့် အစည်းအဝေး									
၆။ စီမံကိန်းလုပ်ငန်းခွဲစီမံချက်ရေးဆွဲခြင်း အစည်းအဝေး									
၆.၁။ စီမံကိန်းလုပ်ငန်း အကောင်အထည်ဖော်									

ပုံစံ ၈ - ဟိမဝန်စက်ဝန်း အချိန်ဇယား (PC-2)

လမ်းညွှန်ချက်။ သက်ဆိုင်ရာလူထုစည်းရုံးရေးမှူး/လက်ထောက်နည်းပညာမှူးများမှ ဟိမဝန်စက်ဝန်းအဆင့်တစ်ခုစီပြီးစီးတိုင်း ကျေးရွာနှင့် ကျေးရွာအုပ်စုအတွက် ဤပုံစံကို ဖြည့်သွင်းရမည်။

စည်းရုံးရေးမှူး/ဝန်ထမ်း အမည် ခင်အောင်

နေ့စွဲ ၂၀၂၁.၀၅.၀၈ စက်ဝန်းအားအမှတ်ခြိပ်ပါ စက်ဝန်း(၁) စက်ဝန်း(၂) စက်ဝန်း(၃) စက်ဝန်း(၄)

ပြည်နယ်/တိုင်း မန္တလေး မြို့နယ် အလင်း ကျေးရွာအုပ်စု အလင်း ကျေးရွာ အလင်း

ဟိမဝန်စက်ဝန်းအဆင့်အမျိုးအမည်	နေ့စွဲ		အစည်းအဝေးတက်ရောက်သူအရေအတွက်				အိမ်ထောင်စု ပေါင်း	အိမ်ထောင်စု %
	စတင်သည့်နေ့	ပြီးဆုံးသည့်နေ့	အမျိုးသား အရေအတွက်	အမျိုးသမီး အရေအတွက်	အိမ်ထောင်စု အရေအတွက်	လူမျိုးစုတက်ရောက်သူအရေအတွက် နှင့် လူမျိုးစု အမည်		
၁။ ကျေးရွာဟိမဝန်စက်ဝန်း စိတ်ဆက်အစည်းအဝေး	၂၀၂၁.၀၈	၂၀၂၁.၀၈	၁၀	၂၃	၃၃	၃၃ ၈၇၆	၃၉	၈၄.၆၂
၂။ ကျေးရွာဖွံ့ဖြိုးရေး ဟိမဝန်စက်ဝန်းအစည်းအဝေး	၂၀၂၁.၀၈	၂၀၂၁.၀၈	၁၀	၂၃	၃၃	၃၃ ၈၇၆	၃၉	၈၄.၆၂
၃။ ကျေးရွာအုပ်စု လုပ်ငန်းဆုံးဖြတ်ချက်ချသည့်အစည်းအဝေး	၂၀၂၁.၀၈	၂၀၂၁.၀၈	၄	၈	၁၂	၁၂ ၈၇၆		
၄။ မြို့နယ်အဆင့် ဟိမဝန်စက်ဝန်းဆွဲချခွင့်အကောင်အထည်ဖော်ရေးကော်မတီ၏ ဟိမဝန်စက်ဝန်း သုံးသပ်မှု အစည်းအဝေး	၂၀၂၁.၀၈	၂၀၂၁.၀၈	၈၇	၈၇	၈၇	၈၇ ၈၇၆	၈၇	၈၇
၅။ မြို့နယ်ဟိမဝန်စက်ဝန်းဆွဲချခွင့်အကောင်အထည်ဖော်ရေး ကော်မတီ၏ ဆုံးဖြတ်မှုကို လူထုအသိပေးအကြောင်းကြား သည့် အစည်းအဝေး	၂၀၂၁.၀၈	၂၀၂၁.၀၈	၆	၅	၁၃	၁၃ ၈၇၆	၃၉	၂၈.၂၁

၆။ စီမံကိန်းလုပ်ငန်းခွဲစီမံချက်ရေးဆွဲခြင်း အစည်းအဝေး	မလီ	မလီ	မလီ	မလီ	မလီ	မလီ	မလီ	မလီ	
၆.၁။ စီမံကိန်းလုပ်ငန်း အကောင်အထည် ဖော်ရေးအစီအစဉ် ရေးဆွဲခြင်း	၂၁.၂.၁၉	၂၁.၂.၁၉	၁၀	၁၈	၂၈	၂၈	၈၇၉	၃၉	၇၂-၇၉%
၆.၂။ ယယ်ယူရေးအစီအစဉ် ရေးဆွဲခြင်း	၈.၂.၁၉	၈.၂.၁၉	၆	၈	၁၄	၁၄	၈၇၉	၃၉	၃၅.၉၄%
၆.၃။ ဘဏ္ဍာရေးကုန်ကျမှု လျာထား အစီအစဉ်ရေးဆွဲခြင်း	၁၇.၃.၁၉	၁၇.၃.၁၉	၆	၅	၁၁	၁၁	၈၇၉	၃၉	၂၈.၂၁%
၆.၄။ ပြင်/ထိန်းအစီအစဉ် ရေးဆွဲခြင်း									
၇။ စီမံကိန်းလုပ်ငန်းခွဲ တိုးတက်မှု စောင့်ကြည့်အစည်းအဝေး	မလီ	မလီ	မလီ	မလီ	မလီ	မလီ	မလီ	မလီ	
၇.၁။ အစည်းအဝေး ပထမအကြိမ်									
၇.၂။ အစည်းအဝေး ဒုတိယအကြိမ်									
၇.၃။ အစည်းအဝေး တတိယအကြိမ်									
၇.၄။ အစည်းအဝေး စတုတ္ထအကြိမ်									
၈။ စီမံကိန်းလုပ်ငန်းခွဲအပြီးသတ်စစ်ဆေးခြင်း အစည်းအဝေး									
၉။ လူထုစစ်ဆေးပွဲအစည်းအဝေး									

၁၁။ ကျေးရွာ ဖွံ့ဖြိုးရေး ဦးစားပေးအစီအစဉ် (ပုံစံ ၃)

လူထုပဟိုပြုစီမံကိန်း၊ စီမံကိန်းလက်စွဲ

c-1

ပုံစံ ၈-၃ ကျေးရွာဖွံ့ဖြိုးရေး ဦးစားပေးအစီအစဉ် (Form PC 3)

လမ်းညွှန် အထောက်အကူပြုကော်မတီသည် အားလုံးသောအခက်အခဲအတားအဆီးများ၊ မသက်ဆိုင်သည့် လုပ်ငန်းများအားလုံးကိုဖော်ပြရမည်။	ရွက်/အဆင့်(၃)ကျေးရွာမှော်မှန်းချက်အစည်းအဝေးပြီးဆုံးသောအခါ လူထုစည်းရုံးရေးမှူးအကူအညီဖြင့် ဤပုံစံကိုပြည့်စုံအောင် ဖြည့်သွင်းရမည်။ ဖွံ့ဖြိုးမှုဦးစားပေးအစီအစဉ်များ၊ လူထုပဟိုပြုစီမံကိန်း၏ ရန်ပုံငွေအရင်းအမြစ်နှင့်	ကျေးရွာစီမံကိန်း
လူထုစည်းရုံးရေးမှူး/ဝန်ထမ်း အမည် နေ့စွဲ	၂. ၄. ၂၀၁၆	စက်ဝန်းအား အမှတ်ခြစ်ပါ (✓) □ စက်ဝန်း(၁) □ စက်ဝန်း(၂) □ စက်ဝန်း(၃) □ စက်ဝန်း(၄)
ပြည်နယ်/တိုင်း	ဗဟို	မြို့နယ် အမည်၊ ကျေးရွာအုပ်စု အမည်၊ ကျေးရွာအုပ်စုအမှတ်

က. အခက်အခဲအတားအဆီးများအားဆွေးနွေးခြင်း - ယခုလက်ရှိအခြေအနေတွင်ဤကျေးရွာဖွံ့ဖြိုးတိုးတက်ရေးအတွက် အဓိကအခက်အခဲအတားအဆီးများသည် မည်သည်များဖြစ်ပါသနည်း(အမျိုးသား/သမီး အနည်းဆုံးအခက်အခဲ ၅ ခုစီဖော်ပြပါ)

အမျိုးသား အဖွဲ့မှတင်ပြသောအခက်အခဲအတားအဆီးများ	အမျိုးသမီး အဖွဲ့မှတင်ပြသောအခက်အခဲအတားအဆီးများ
၁ ရေမလုံလောက်သည့်အခက်အခဲ	၁ မြေယာမလုံလောက်မှု
၂ ကျန်းမာရေးအခက်အခဲ	၂ ကျန်းမာရေးအခက်အခဲ
၃ ပညာရေးအခက်အခဲ	၃ ပညာရေးအခက်အခဲ
၄ လမ်းပန်းဆက်သွယ်ရေးအခက်အခဲ	၄ လမ်းပန်းဆက်သွယ်ရေးအခက်အခဲ
၅ လျှပ်စစ်မရှိခြင်းအခက်အခဲ	၅ လျှပ်စစ်မရှိခြင်းအခက်အခဲ

ခ. မှော်မှန်းခြင်း- နောင်လာမည့် (၅)နှစ် အတွင်း ကျေးရွာဖွံ့ဖြိုးရေး မှော်မှန်းလျာထားချက်များအား တင်ပြပါ။

အမျိုးသားအဖွဲ့မှတင်ပြသောမှော်မှန်းချက်များ	အမျိုးသမီးအဖွဲ့မှတင်ပြသောမှော်မှန်းချက်များ
၁ ရေမလုံလောက်သည့်အခက်အခဲ	၁ ရေမလုံလောက်သည့်အခက်အခဲ
၂ ကျန်းမာရေးအခက်အခဲ	၂ ကျန်းမာရေးအခက်အခဲ
၃ ပညာရေးအခက်အခဲ	၃ ပညာရေးအခက်အခဲ
၄ လမ်းပန်းဆက်သွယ်ရေးအခက်အခဲ	၄ လမ်းပန်းဆက်သွယ်ရေးအခက်အခဲ
၅ လျှပ်စစ်မရှိခြင်းအခက်အခဲ	၅ လျှပ်စစ်မရှိခြင်းအခက်အခဲ

ဂ. ဤကျေးရွာ၏ လာမည့် (၃)နှစ်အတွက် ဦးစားပေး ဖွံ့ဖြိုးတိုးတက်မှု လုပ်ငန်း အစီအစဉ်များအားဖော်ပြပါ။
(လူထုပဟိုပြုစီမံကိန်း ရန်ပုံငွေအတွက် အဆိုပြုသော အစီအစဉ်များကိုဦးစားပေး အဆင့်အလိုက်ဖော်ပြပြီး ကျန်လူထုပဟိုပြု စီမံကိန်း ရန်ပုံငွေအရင်းအမြစ်နှင့် မပတ်သက်သည့်အစီအစဉ်များလည်းဖော်ပြရန်ဖြစ်သည်။)

ကျေးရွာအတွက်ဦးစားပေးဖွံ့ဖြိုးတိုးတက်မှု လုပ်ငန်းစဉ်များ	အဆိုပြုသူ (အမျိုးသားများ/ အမျိုးသမီးများ/ အမျိုးသား+အမျိုးသမီး)	လူထုပဟိုပြုစီမံကိန်းအတွက်အဆိုပြုသည့်(ဦးစားပေးအဆင့်အလိုက်ဖော်ပြပါ)	ခန့်မှန်း ကုန်ကျစရိတ်	အကျိုးခံစားခွင့်ရှိသူခန့်မှန်းခြေအရေအတွက်
၁ ကျေးရွာအတွက်ဦးစားပေးဖွံ့ဖြိုးတိုးတက်မှု လုပ်ငန်းစဉ်များ	မ + မ	၁	၅၀၀၀၀၀ / ၂၅၂	
၂ သို့သော်လည်းကောင်း (၄၄ လုပ်ငန်းစဉ်)	မ + မ	၂	၁၀၀၀၀၀ / ၂၀၆	
၃ ကျေးရွာအတွက်ဦးစားပေးဖွံ့ဖြိုးတိုးတက်မှု လုပ်ငန်းစဉ်များ (၂၇၂ x ၅' x ၅')	မ + မ	၃	၃၀၀၀၀၀ / ၂၀၆	

ကမ္ဘာ့ဦးစီးဌာန၊ ဗဟိုဌာန၊ ပြည်ထောင်စုအဖွဲ့အစည်း၊ အဖွဲ့အစည်း၊ အဖွဲ့အစည်း	ကမ္ဘာ့ဦးစီးဌာန၊ ဗဟိုဌာန၊ ပြည်ထောင်စုအဖွဲ့အစည်း၊ အဖွဲ့အစည်း၊ အဖွဲ့အစည်း
၆ စည်းစိမ်းပြုလုပ်ရာနေရာများ၊ သို့မဟုတ် အခြား	၆ စားဝတ်နေရေး အဆောက်အအုံ
၇ စားဝတ်နေရေး အဆောက်အအုံ	

ကမ္ဘာ့ဦးစီးဌာန၊ ဗဟိုဌာန၊ ပြည်ထောင်စုအဖွဲ့အစည်း၊ အဖွဲ့အစည်း၊ အဖွဲ့အစည်း	ကမ္ဘာ့ဦးစီးဌာန၊ ဗဟိုဌာန၊ ပြည်ထောင်စုအဖွဲ့အစည်း၊ အဖွဲ့အစည်း၊ အဖွဲ့အစည်း
၆ စည်းစိမ်းပြုလုပ်ရာနေရာ၊ ဂိုဏ်းအဖွဲ့	၆ စည်းစိမ်းပြုလုပ်ရာနေရာ၊ ဂိုဏ်းအဖွဲ့
၇ စည်းစိမ်းပြုလုပ်ရာနေရာ၊ ဂိုဏ်းအဖွဲ့	

ကျေးဇူးတင်ပေးသူများ၊ စားဝတ်ဖြူရေးအဖွဲ့၊ အဖွဲ့အစည်း၊ အဖွဲ့အစည်း	အဖွဲ့အစည်း (အဖွဲ့အစည်းများ/ အဖွဲ့အစည်းများ/ အဖွဲ့အစည်းများ)	လူထုအဖွဲ့အစည်း (အဖွဲ့အစည်းများ/ အဖွဲ့အစည်းများ/ အဖွဲ့အစည်းများ)	အဖွဲ့အစည်း (အဖွဲ့အစည်းများ/ အဖွဲ့အစည်းများ/ အဖွဲ့အစည်းများ)	အဖွဲ့အစည်း (အဖွဲ့အစည်းများ/ အဖွဲ့အစည်းများ/ အဖွဲ့အစည်းများ)
၁၀ များစွာအဖွဲ့အစည်း၊ အဖွဲ့အစည်း၊ အဖွဲ့အစည်း				
၁၁ အဖွဲ့အစည်းအဖွဲ့အစည်း၊ အဖွဲ့အစည်း				
၁၂ များစွာအဖွဲ့အစည်း၊ အဖွဲ့အစည်း၊ အဖွဲ့အစည်း				
၁၃ အဖွဲ့အစည်းအဖွဲ့အစည်း၊ အဖွဲ့အစည်း				
၁၄ အဖွဲ့အစည်းအဖွဲ့အစည်း၊ အဖွဲ့အစည်း				

လူထုဝဟိုပြုစီမံကိန်းစီမံကိန်းလက်ခွဲ

၄	အများစုအင်အားစာရင်း				
၅	ပြုစုရေးရာစာရင်း				
၆	စက်ရုံစွမ်းအားစာရင်း				
၇	အားလုံးစွမ်းအားစာရင်း				
၈	မူကြိုကျေးဇူးတင်စာရင်း				
၉	ပြုစုရေးရာစာရင်း				

ဥက္ကဋ္ဌ၊ ကျေးရွာစီမံကိန်းအထောက်အကူပြုကော်မတီမှအတည်ပြုသည်။

အမည် ဦးအောင်ကျော် လက်မှတ် ဦးအောင်ကျော် နေ့စွဲ ၂.၄.၂၀၁၆

ပုံစံ - ၈ - ၃ ကျေးရွာဖွံ့ဖြိုးရေး ဦးစားပေးအစီအစဉ် (Form PC 3)

လစ်ညွှန်ချက်၊ အဆင့်(၃) ကျေးရွာဖွံ့ဖြိုးရေးမှန်းချက်အစည်းအဝေး ပြီးဆုံးသောအခါ ကျေးရွာစီမံကိန်း အထောက်အကူပြု ကော်မတီသည် လူထုစည်းရုံးရေးမှူးအကူအညီဖြင့် ဤပုံစံကိုပြည့်စုံအောင် ဖြည့်သွင်းရမည်။

လူထုစည်းရုံးရေးမှူး/ဝန်ထမ်း အမည် ဒေါ်စုစု

နေ့စွဲ ၃၀.၂.၂၀၁၇ စက်ဝန်းအား အမှတ်ခြစ်ပါ (V) စက်ဝန်း(၁)
 မစက်ဝန်း(၂) စက်ဝန်း(၃) စက်ဝန်း(၄)

ပြည်နယ်/ဇုန် ဇုန် မြို့နယ် ကျီကမိ ကျေးရွာအုပ်စု မပလီ ကျေးရွာ ကြီးကုန်း

က။ အခက်အခဲအတားအဆီးများအားဆွေးနွေးခြင်း - ယခုလက်ရှိအခြေအနေတွင် ဤကျေးရွာဖွံ့ဖြိုးတိုးတက်ရေးအတွက် အဓိက အခက်အခဲအတားအဆီးများသည် မည်သည့်များဖြစ်ပါသနည်း။ (အမျိုးသား/သမီး အနည်းဆုံးအခက်အခဲ ၅ ခုစီဖော်ပြပါ)

အမျိုးသား အဖွဲ့မှ တင်ပြသောအခက်အခဲအတားအဆီးများ		အမျိုးသမီး အဖွဲ့မှတင်ပြသောအခက်အခဲအတားအဆီးများ	
၁	ပညာရေး ခက်ခဲ	၁	ပညာရေး ခက်ခဲ
၂	ရေမလုံလောက်မှု ခက်ခဲ	၂	ရေမလုံလောက်မှု ခက်ခဲ
၃	လူမှုစီးပွား ခက်ခဲ	၃	လူမှုစီးပွား ခက်ခဲ
၄	ရွာလယ်ကွက် စီမံခန့်ခွဲမှု ခက်ခဲ	၄	ရွာလယ်ကွက် စီမံခန့်ခွဲမှု ခက်ခဲ
၅	ရေအားလျှော့ချမှု ခက်ခဲ	၅	ရေအားလျှော့ချမှု ခက်ခဲ
၆	ကျန်းမာရေး ခက်ခဲ	၆	ကျန်းမာရေး ခက်ခဲ
၇			
၈			
၉			
၁၀			
၁၁			

ခ။ မျှော်မှန်းခြင်း - နောင်လာမည့် (၅) နှစ် အတွင်း ကျေးရွာဖွံ့ဖြိုးရေး မျှော်မှန်းလျာထားချက်များအား တင်ပြပါ။

အမျိုးသားအဖွဲ့မှ တင်ပြသောမျှော်မှန်းချက်များ		အမျိုးသမီးအဖွဲ့မှ တင်ပြသောမျှော်မှန်းချက်များ	
၁	ပညာရေး ဝန်ဆောင်မှုများ ပိုမို ကောင်းမွန်လာမည်	၁	ပညာရေး ဝန်ဆောင်မှုများ ပိုမို ကောင်းမွန်လာမည်
၂	ကနဦး ရေလုံလောက်မှု ဖြစ်ပေါ်မည်	၂	ကနဦး ရေလုံလောက်မှု ဖြစ်ပေါ်မည်
၃	ရွာလယ်ကွက် စီမံခန့်ခွဲမှု ဖြစ်ပေါ်မည်	၃	ရွာလယ်ကွက် စီမံခန့်ခွဲမှု ဖြစ်ပေါ်မည်
၄	ရွာလယ်ကွက် စီမံခန့်ခွဲမှု ဖြစ်ပေါ်မည်	၄	ရွာလယ်ကွက် စီမံခန့်ခွဲမှု ဖြစ်ပေါ်မည်
၅	ရေအားလျှော့ချမှု ခက်ခဲ ဖြစ်ပေါ်မည်	၅	ရေအားလျှော့ချမှု ခက်ခဲ ဖြစ်ပေါ်မည်
၆	ကျန်းမာရေး ဝန်ဆောင်မှုများ ပိုမို ကောင်းမွန်လာမည်	၆	ကျန်းမာရေး ဝန်ဆောင်မှုများ ပိုမို ကောင်းမွန်လာမည်
၇			

၈			
၉			

၈၊ လူထုဝိသိကန်း၏ လာမည့် (၄) နှစ်အတွက် အကျုံးဝင်သော ဦးစားပေး ဖွံ့ဖြိုးတိုးတက်မှု လုပ်ငန်း အစီအစဉ်များအားဖော်ပြပါ။

အဆင့်	ကျေးရွာအတွက် ဦးစားပေး ဖွံ့ဖြိုးတိုးတက်မှု လုပ်ငန်းစဉ်များ	အဆိုပြုသူ (အမျိုးသားများ/ အမျိုးသမီးများ/အမျိုးသား+ အမျိုးသမီး)	ခန့်မှန်းကုန်ကျစရိတ်	အကျိုးခံစားခွင့်ရှိသူ ခန့်မှန်းခြေ အရေအတွက်
၁	ရွာယုန်နားတော်စောစော မြေပိုင်ခြင်း	က + မ	7005,000	195
၂	စောစော: ခန့် စောကရီလျှင်ခြင်း	က + မ	-	195
၃	ကျောင်းအိမ်အနား နှင့် ကျောင်း တည်ဆောက်ခြင်း	က + မ	-	195
၄	အိုလမ်း လမ်း ရေး	က + မ	-	195
၅	ကျောင်း မြေပိုင်ခြင်း	က + မ	-	195
၆	ကျောင်းခြေခံ နှင့် ကျောင်းခြေ	က + မ	-	195
၇				
၈				
၉				
၁၀				
၁၁				
၁၂				

ဃ၊ လူထုစီမံကိန်း၏ လာမည့် (၄) နှစ်အတွက် အကျုံးမဝင်သော ဦးစားပေး ဖွံ့ဖြိုးတိုးတက်မှု လုပ်ငန်း အစီအစဉ်များအားဖော်ပြပါ။

အဆင့်	ကျေးရွာအတွက် ဦးစားပေး ဖွံ့ဖြိုး တိုးတက်မှု လုပ်ငန်းစဉ်များ	အဆိုပြုသူ (အမျိုးသားများ/ အမျိုးသမီးများ/အမျိုးသား+ အမျိုးသမီး)	အခန်းကဏ္ဍ
၁	တံမြောက်မြားစွာ နေထိုင်မှု ပြုပြင်ရေး	က + မ	
၂	အခြေခံကျေးလက် နေထိုင်မှု ပြုပြင်ရေး	က + မ	
၃	ခွဲစိတ်ဖွဲ့စည်း နေထိုင်မှု ပြုပြင်ရေး	က + မ	
၄	အခြေခံကျေးလက် နေထိုင်မှု ပြုပြင်ရေး	က + မ	
၅			
၆			
၇			
၈			
၉			
၁၀			

ခေါင်းဆောင်၊ ကျေးရွာစီမံကိန်းအထောက်အကူပြုကော်မတီမှ အတည်ပြုသည်။

အမည် ဒေါ်စုစု လက်မှတ် စုစု နေ့စွဲ ၁၄.၇.၂၀၁၇

ပုံစံ - ၈ - ၃ ကျေးရွာဖွံ့ဖြိုးရေး ဦးစားပေးအစီအစဉ် (Form PC 3)

လမ်းညွှန်ချက်၊ အဆင့်(၃) ကျေးရွာဖွံ့ဖြိုးရေးမှန်းချက်အစည်းအဝေး ပြီးဆုံးသောအခါ ကျေးရွာစီမံကိန်း အထောက်အကူပြု ကော်မတီသည် လူထုစည်းရုံးရေးမှူးအကူအညီဖြင့် ဤပုံစံကိုပြည့်စုံအောင် ဖြည့်သွင်းရမည်။

လူထုစည်းရုံးရေးမှူး/ဝန်ထမ်း အမည် ခေါ်ခိုင်မာ

နေ့စွဲ ၇.၁.၂၀၁၈ ဝက်ဂန်းအား အမှတ်ခြစ်ပါ (✓) ဝက်ဂန်း(၁)
 ဝက်ဂန်း(၂) ဝက်ဂန်း(၃) ဝက်ဂန်း(၄)

ပြည်နယ်/တိုင်း ဗီယံ မြို့နယ် ကီးလမြို့ ကျေးရွာအုပ်စု မလ္လာ ကျေးရွာ ကျွန်း

က၊ အခက်အခဲအတားအဆီးများအားဆွေးနွေးခြင်း - ယခုလက်ရှိအခြေအနေတွင် ဤကျေးရွာဖွံ့ဖြိုးတိုးတက်ရေးအတွက် အဓိက အခက်အခဲအတားအဆီးများသည် မည်သည်များဖြစ်ပါသနည်း။ (အမျိုးသား/သမီး အနည်းဆုံးအခက်အခဲ ၅ ခုစီဖော်ပြပါ)

အမျိုးသား အဖွဲ့မှ တင်ပြသောအခက်အခဲအတားအဆီးများ		အမျိုးသမီး အဖွဲ့မှ တင်ပြသောအခက်အခဲအတားအဆီးများ	
၁	အားလုံးကျွတ်လျက်ရှိသော အခက်အခဲ	၁	ကျေးရွာအုပ်စုအတွင်း အခက်အခဲ
၂	ကျေးရွာအုပ်စုအတွင်း အခက်အခဲ	၂	ကျေးရွာအုပ်စုအတွင်း အခက်အခဲ
၃	ကျေးရွာအုပ်စုအတွင်း အခက်အခဲ	၃	ကျေးရွာအုပ်စုအတွင်း အခက်အခဲ
၄	ကျေးရွာအုပ်စုအတွင်း အခက်အခဲ	၄	ကျေးရွာအုပ်စုအတွင်း အခက်အခဲ
၅	ကျေးရွာအုပ်စုအတွင်း အခက်အခဲ	၅	ကျေးရွာအုပ်စုအတွင်း အခက်အခဲ
၆	ကျေးရွာအုပ်စုအတွင်း အခက်အခဲ		ကျေးရွာအုပ်စုအတွင်း အခက်အခဲ
၇			
၈			
၉			
၁၀			
၁၁			

ခ၊ မျှော်မှန်းခြင်း - နောင်လာမည့် (၅) နှစ် အတွင်း ကျေးရွာဖွံ့ဖြိုးရေး မျှော်မှန်းလျာထားချက်များအား တင်ပြပါ။

အမျိုးသားအဖွဲ့မှ တင်ပြသောမျှော်မှန်းချက်များ		အမျိုးသမီးအဖွဲ့မှ တင်ပြသောမျှော်မှန်းချက်များ	
၁	ကျေးရွာအုပ်စုအတွင်း အခက်အခဲ	၁	ကျေးရွာအုပ်စုအတွင်း အခက်အခဲ
၂	ကျေးရွာအုပ်စုအတွင်း အခက်အခဲ	၂	ကျေးရွာအုပ်စုအတွင်း အခက်အခဲ
၃	ကျေးရွာအုပ်စုအတွင်း အခက်အခဲ	၃	ကျေးရွာအုပ်စုအတွင်း အခက်အခဲ
၄	ကျေးရွာအုပ်စုအတွင်း အခက်အခဲ	၄	ကျေးရွာအုပ်စုအတွင်း အခက်အခဲ
၅	ကျေးရွာအုပ်စုအတွင်း အခက်အခဲ	၅	ကျေးရွာအုပ်စုအတွင်း အခက်အခဲ
၆	ကျေးရွာအုပ်စုအတွင်း အခက်အခဲ		ကျေးရွာအုပ်စုအတွင်း အခက်အခဲ
၇			

ပုံစံ - ၈-၃ ကျေးရွာဖွံ့ဖြိုးရေး ဦးစားပေးအစီအစဉ် (Form PC 3)

လမ်းညွှန်ချက်။ အဆင့်(၃)ကျေးရွာမှိုက်မှန်းချက်အစည်းအဝေးပြီးဆုံးသောအခါ ကျေးရွာစီမံကိန်း အထောက်အကူပြု ကော်မတီ သည် လူထုစည်းရုံးရေးမှူးအကူအညီဖြင့် ဤပုံစံကိုပြည့်စုံအောင် ဖြည့်သွင်းရမည်။

လူထုစည်းရုံးရေးမှူး/ဝန်ထမ်း အမည်- စောနိုင်ဦး			
နေ့စွဲ- ၂.၁၁.၂၀၁၈	စက်ဝန်းအား အမှတ်ခြစ်ပါ (✓) <input type="checkbox"/> စက်ဝန်း(၁) <input type="checkbox"/> စက်ဝန်း(၂) <input type="checkbox"/> စက်ဝန်း(၃) <input type="checkbox"/> စက်ဝန်း(၄) <input type="checkbox"/>		
ပြည်နယ်/တိုင်း- ဗွင်	မြို့နယ်- ဘီးလင်း	ကျေးရွာအုပ်စု- ဖေဖို	ကျေးရွာ- အိကုန်း

က။ အခက်အခဲအတားအဆီးများအားဆွေးနွေးခြင်း - ယခုလက်ရှိအခြေအနေတွင်ဤကျေးရွာဖွံ့ဖြိုးတိုးတက်ရေးအတွက် အဓိကအခက်အခဲအတားအဆီးများသည် မည်သည်များဖြစ်ပါသနည်း။ (အမျိုးသား/သမီး အနည်းဆုံးအခက်အခဲ ၅ ခုစီဖော်ပြပါ)

အုပ်စုဖွံ့ဖြိုးရေးမှူးများမှ တင်ပြသောအခက်အခဲအတားအဆီးများ	
လမ်းပန်းဆက်သွယ်ရေးမကောင်း ဗဟိုဌာနအဖွဲ့အစည်းများ မရှိပါ။	<input type="checkbox"/> ကျား <input type="checkbox"/> မကျား + မ
ကျောင်းအိမ်သာနှင့် ရေကန် မရှိ ဤ ကလေးများ၏ ကျန်းမာရေး အခက်အခဲ	<input type="checkbox"/> ကျား <input type="checkbox"/> မကျား + မ
ကျောင်းခြံစည်းရုံး မရှိ ဤ ကျောင်းဝင်း မပြည့်စုံစေရန် အခက်အခဲ	<input type="checkbox"/> ကျား <input type="checkbox"/> မကျား + မ
ရပ်စဲစစ်ဆေးမှု မရှိ ဤ ကျေးရွာ ဖွံ့ဖြိုးမှု မြှင့်တင်ရေး အခက်အခဲ	<input type="checkbox"/> ကျား <input type="checkbox"/> မကျား + မ
အိမ်ထောင်ရေး မကျင့်သော အဖွဲ့အစည်းများ မရှိပါ။	<input type="checkbox"/> ကျား <input type="checkbox"/> မကျား + မ
အလုပ်အကိုင်များ မရှိပါ။	<input type="checkbox"/> ကျား <input type="checkbox"/> မကျား + မ
အခြေခံကျန်းမာရေး အခက်အခဲ မရှိပါ။	<input type="checkbox"/> ကျား <input type="checkbox"/> မကျား + မ
အခြေခံကျန်းမာရေး အခက်အခဲ မရှိပါ။	<input type="checkbox"/> ကျား <input type="checkbox"/> မကျား + မ

ခ။ မျှော်မှန်းခြင်း- နောင်လာမည့် (၅)နှစ် အတွင်း ကျေးရွာဖွံ့ဖြိုးရေး မျှော်မှန်းလျာထားချက်များအား တင်ပြပါ။

အုပ်စုဖွံ့ဖြိုးရေးမှူးများမှ တင်ပြသောအခက်အခဲအတားအဆီးများ	
လမ်းပန်းဆက်သွယ်ရေးမကောင်း လာပြီ သွားလာရေး အခက်အခဲ ဖြေရှင်းရမည်။	<input type="checkbox"/> ကျား <input type="checkbox"/> မကျား + မ
ကျောင်းအိမ်သာနှင့် ရေကန် မရှိ ဤ ကလေးများ၏ ကျန်းမာရေး အခက်အခဲ ဖြေရှင်းရမည်။	<input type="checkbox"/> ကျား <input type="checkbox"/> မကျား + မ
ကျောင်းခြံစည်းရုံး မရှိ ဤ ကျောင်းဝင်း မပြည့်စုံစေရန် အခက်အခဲ	<input type="checkbox"/> ကျား <input type="checkbox"/> မကျား + မ
ရပ်စဲစစ်ဆေးမှု မရှိ ဤ ကျေးရွာ ဖွံ့ဖြိုးမှု မြှင့်တင်ရေး အခက်အခဲ	<input type="checkbox"/> ကျား <input type="checkbox"/> မကျား + မ
အိမ်ထောင်ရေး မကျင့်သော အဖွဲ့အစည်းများ မရှိပါ။	<input type="checkbox"/> ကျား <input type="checkbox"/> မကျား + မ
အလုပ်အကိုင်များ မရှိပါ။	<input type="checkbox"/> ကျား <input type="checkbox"/> မကျား + မ
အခြေခံကျန်းမာရေး အခက်အခဲ မရှိပါ။	<input type="checkbox"/> ကျား <input type="checkbox"/> မကျား + မ
အခြေခံကျန်းမာရေး အခက်အခဲ မရှိပါ။	<input type="checkbox"/> ကျား <input type="checkbox"/> မကျား + မ

က။ လူထုစီမံကိန်း၏ လာမည့် (၄) နှစ်အတွက် အကျုံးမဝင်သော ဦးစားပေး ဖွံ့ဖြိုးတိုးတက်မှု လုပ်ငန်း အစီအစဉ်များအားဖော်ပြပါ။

ဦးစားပေးအဆင့်	ကျေးရွာအတွက် ဦးစားပေး ဖွံ့ဖြိုးတိုးတက်မှု လုပ်ငန်းစဉ်များ	အဆိုပြုသူ (အမျိုးသားများ/ အမျိုးသမီးများ/ အမျိုးသား+အမျိုးသမီး)	အခန်းကဏ္ဍ	ဦးစားပေးအဆင့်မှတ်ချက်	ခန့်မှန်းကုန်ကျစရိတ်	အကျိုးခံစားခွင့်ရှိသူ ခန့်မှန်းခြေအရေအတွက်		
						ကျား	မ	ပေါင်း
၁	မူလတန်းကျောင်း၊ စာမေးပွဲအောင်မြင်သူများ၏ အားပေးခြင်း	က+မ	ပညာရေး	၁	၂၂,၀၀၀,၀၀၀	၉၉	၁၀၅	၂၀၄
၂	ရွာချင်းဆက်သွယ်ရေး ဖွံ့ဖြိုးရေး	က+မ	လမ်းပန်းဆက်သွယ်ရေး	၂	-	၉၉	၁၀၅	၂၀၄
၃	မူလတန်းကျောင်း မြှင့်တင်ရေး	က+မ	ပညာရေး	၃	-	၉၉	၁၀၅	၂၀၄
၄	မူလတန်းကျောင်း ဖွံ့ဖြိုးရေး	က+မ	ပညာရေး	၄	-	၉၉	၁၀၅	၂၀၄
၅	ဆိုင်ရောင်းရောင်း	က+မ	ဖွံ့ဖြိုးရေး	၅	-	၉၉	၁၀၅	၂၀၄
၆								
၇								
၈								
၉								

ဃ။ လူထုစီမံကိန်း၏ လာမည့် (၄) နှစ်အတွက် အကျုံးမဝင်သော ဦးစားပေး ဖွံ့ဖြိုးတိုးတက်မှု လုပ်ငန်း အစီအစဉ်များအားဖော်ပြပါ။

အဆင့်	ကျေးရွာအတွက် ဦးစားပေး ဖွံ့ဖြိုး တိုးတက်မှု လုပ်ငန်းစဉ်များ	အဆိုပြုသူ (အမျိုးသားများ/ အမျိုးသမီးများ/ အမျိုးသား+ အမျိုးသမီး)	အခန်းကဏ္ဍ
၁	ဖြူကန်၊ ဝက် မွေးမြူရေး ဘဏ်ခန်း	က+မ	LiveLihoods
၂	အခြေခံကျန်းမာရေး ဘဏ်ခန်း	က+မ	ကျန်းမာရေး
၃	အပင် ကိုင်း၊ ဆက်ဖုန်း ပညာ ဘဏ်ခန်း	က+မ	ဖွံ့ဖြိုးရေး
၄			
၅			
၆			

ခေါင်းဆောင်၊ ကျေးရွာစီမံကိန်းအထောက်အကူပြုကော်မတီမှအတည်ပြုသည်။

အမည် ----- ဝန်ကြီးရုံး ----- လက်မှတ် ----- ကွဲ ----- နေ့စွဲ ၂.၁၁.၂၀၁၈

၁၂။ အစည်းအဝေးမှတ်တမ်းများ

အစည်းအဝေးမှတ်တမ်း

ကျေးဇူးတင်ကြီး
ဇူလိုင် - မေလ

အိတ်စီ - အိတ်စီ
၇၀၅ - ၂.၁၁.၂၀၀၅

အကြောင်းအရာ • • စတုတ္ထနှစ်စီမံကိန်း အတွက် ပိတ်ဆက်ခြင်း နှင့် ကျေးဇူးတင်ကြီး
အစီအစဉ်ရေးဆွဲခြင်း •

ဆွေးနွေးချက် • • မျှတစွာ မြေစီမံကိန်း ထိ လုပ်ထုံး လုပ်နည်း နှင့် လျှော့စရိတ်များ ၊
အကောင်အထည်ဖော်ရေး ဝန်ထမ်းများ ပေးပို့ ဦးပြော နှင့် အကြောင်း ၊ ကျေးဇူးတင်ကြီး
အဖွဲ့အစည်းအဖွဲ့အဖွဲ့အဖွဲ့များကို ပေးပို့ရေး နှင့် အကြောင်း

ဆုံးဖြတ်ချက်များ • • ကျေးဇူးတင်ကြီးအဖွဲ့အစည်းအဖွဲ့အဖွဲ့များကို အဖွဲ့အစည်း
ပေးပို့ရေး နှင့် အကြောင်း ကျေးဇူးတင်ကြီး အဖွဲ့အစည်းအဖွဲ့အဖွဲ့များကို
ကျေးဇူးတင်ကြီး အဖွဲ့အစည်းအဖွဲ့အဖွဲ့များကို အဖွဲ့အစည်း အဖွဲ့အစည်း အဖွဲ့အစည်း
အဖွဲ့အစည်း အဖွဲ့အစည်း အဖွဲ့အစည်း

ဦးစောစောစော - အဖွဲ့အစည်း

မှတ်တမ်းတင်သူ - ဦးကျော်စောစော

အစည်းအဝေး တက်ရောက်သူ - ကျား (၁၀) + မ (၂၃) = ၃၃ ဦး

၁၃။ ကဏ္ဍအလိုက် အခက်အခဲမှတ်တမ်းများ

ကဏ္ဍအလိုက် ဦးတမ်းပေးလုပ်ငန်းချုပ်ပေးသော:

ကဏ္ဍ	ဦးတမ်းပေးအထိ	လုပ်ငန်းအမျိုးအစား	အဆိုပြုသူ (အမှန်ခြစ်ရန်)		ခုနှစ်	ထောက်ပံ့မည့်အဖွဲ့အစည်း (ခန့်) ဌာန	မှတ်တမ်း
			ကျား	မ			
အခြေခံအဆောက်အအုံကဏ္ဍ (လမ်း/တံတား/ရေလိုအပ်ရေး/မီးလောင်ရေး)	၀	ရွာချစ်ရွာကပ်မစ် ၆၂၆၆၆			၂၀	ကျေးလက်	
	၂	စိုက်ပျိုးရေး				ကျေးလက်	
	၃						
	၄						
	၅						
လူမှုစီးပွားကဏ္ဍ (ပညာရေး/ ကျန်းမာရေး နှင့် ဆိုင်သောအဆောက်အအုံများနှင့် အခြားလိုအပ်ချက်များ)	၀	မူလကျေးရွာမိမိ ၂ တန်းစားအဆောက်အအုံ			၂၀၀၉	၁၅၀	
	၂	ကျေးမိမိ ၂၀၀၉ နှင့် ၂၀၁၀		✓		ပျက်စီး	
	၃	ကျေးမိမိ ၂၀၁၀ နှင့် ၂၀၁၁		✓		"	
	၄						
	၅						
သက်မွေးဝမ်းကျောင်းကဏ္ဍ (ဖွံ့ဖြိုးရေး/ ဖွဲ့စည်းရေး နှင့် ဆိုင်သော အဆောက်အအုံများနှင့် အခြား လိုအပ်ချက်များ)	၀	အိုင်တပ်ကပ်မစ် ၂၀၀၉				ကျေးလက်	
	၂	ကျေးမိမိ ၂၀၀၉				ကျေးလက်	
	၃						
	၄						
	၅						
သာသနာရေးအဖွဲ့အစည်း လျှောက်ပေးရေး ကဏ္ဍ	၀						
	၂						
	၃						
	၄						
	၅						
အခြားကဏ္ဍ (ငြားဆိုင်ရာများ/ လိုအပ်ခြင်း နှင့် အကောင်အထည်ဖော်ရေး/ လိုအပ်ခြင်း/ လိုအပ်ခြင်း/ လိုအပ်ခြင်း)	၀	အိုင်တပ်ကပ်မစ် ၂၀၀၉				ကျေးလက်	
	၂	ကျေးမိမိ ၂၀၀၉ နှင့် ၂၀၁၀				"	
	၃						
	၄						
	၅						