

ပြည်ထောင်စုသမ္မတမြန်မာနိုင်ငံတော် အစိုးရ  
စိုက်ပျိုးရေး၊ မွေးမြူရေးနှင့် ဆည်မြောင်း ဝန်ကြီးဌာန  
ကျေးလက်ဒေသဖွံ့ဖြိုးတိုးတက်ရေးဦးစီးဌာန  
မြောင်မြို့နယ်



လူထုဗဟိုပြုစီမံကိန်း ( တတိယနှစ်စက်ဝန်း )  
National Community Driven Development Project  
(NCDDP)



ကျေးရွာဖွံ့ဖြိုးရေး အစီအစဉ်  
Village Development Plan  
ညောင်ကားယားကျေးရွာ ၊ညောင်ကားယားကျေးရွာအုပ်စု  
၂၀၁၇ ခုနှစ် ၊ ဒီဇင်ဘာလ၊ ၂၂ ရက်၊ မြောင်မြို့နယ်

## မာတိကာ

- ၁။ မြို့နယ်မြေပုံ
- ၂။ ကျေးရွာမြေပုံ(တည်နေရာ)
- ၃။ အုပ်စုတွင်ပါဝင်သော ကျေးရွာများ စာရင်း
- ၄။ ကျေးရွာအခြေခံအချက်အလက်များ
- ၅။ လူထုပူပေါင်းပါဝင်သော လူမှုဆန်းစစ်ခြင်းနှင့် အကဲဖြတ်ခြင်းလုပ်ငန်းစဉ်(PSA/PRA) အကျဉ်းချုပ်
- ၆။ ကျေးရွာဖွံ့ဖြိုးရေးအစီအစဉ်အတွက်အသုံးပြုခဲ့သော PRA tools များနှင့်တစ်ခုချင်းစီအတွက် သုံးသပ်ချက်များ
- ၇။ ကော်မတီဝင်များရွေးချယ်ခြင်းနှင့်ကျေးရွာဖွံ့ဖြိုးရေးအစီအစဉ်ဆောင်ရွက်မှုမှတ်တမ်း ဓါတ်ပုံများ
- ၈။ ကျေးရွာအချက်အလက်(ပုံစံ-၁)
- ၉။ စီမံကိန်းစက်ဝန်းအချိန်ဇယား(ပုံစံ-၂)
- ၁၀။ ကျေးရွာဖွံ့ဖြိုးရေးဦးစားပေးအစီအစဉ်(ပုံစံ-၃)
- ၁၁။ အစည်းအဝေးမှတ်တမ်းများ
- ၁၂။ ကဏ္ဍအလိုက်ဦးစားပေးဖွံ့ဖြိုးရေးလုပ်ငန်းစဉ်များ

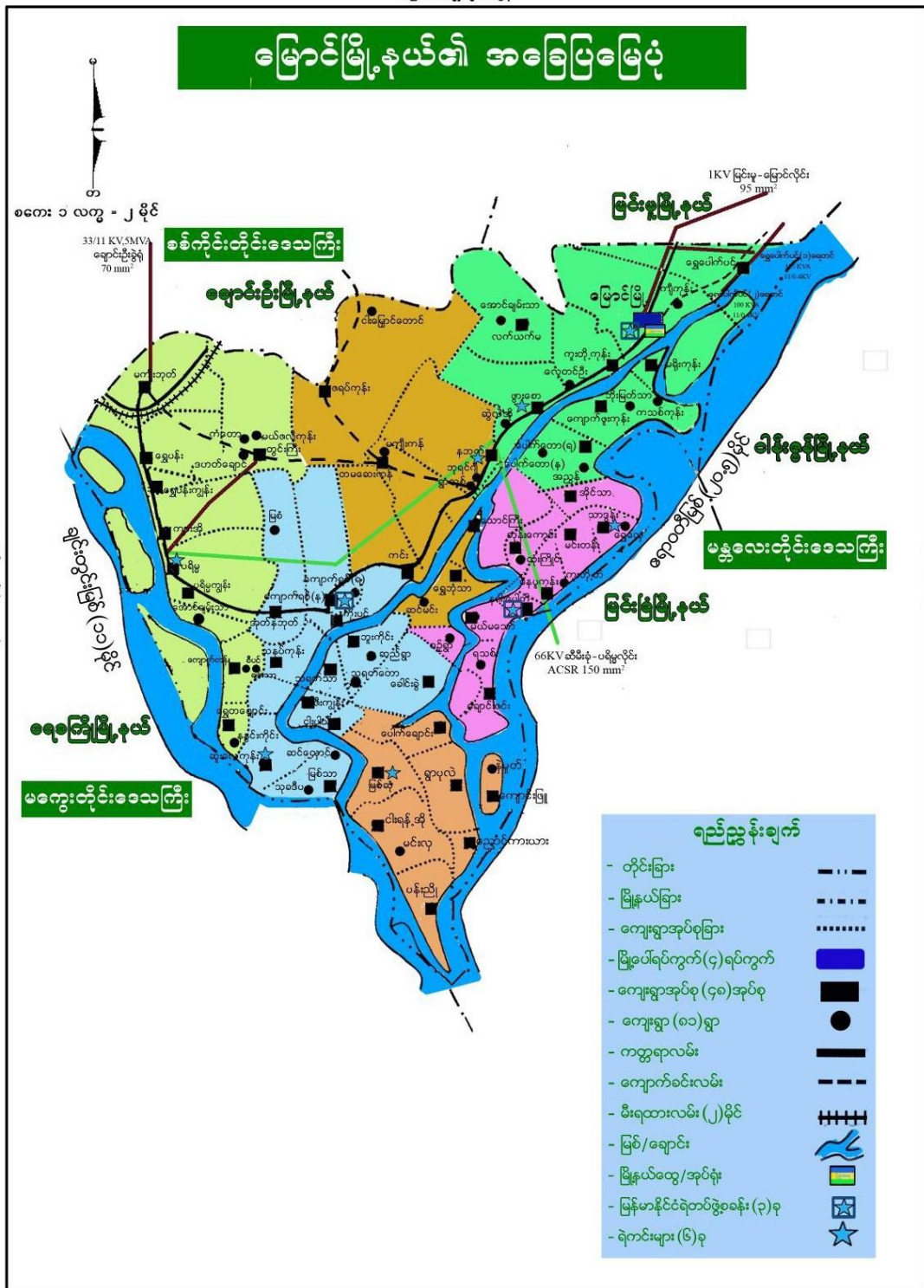

၂။ ကျေးရွာမြေပုံတည်နေရာ



**၄။ ကျေးရွာအခြေခံအချက်အလက်များ**

ရှေးယခင်ကဧရာဝတီမြစ်ကမ်းဘေးနေထိုင်ကြရပါသည်။ တောင်သူလုပ်ငန်း၊ ရေလုပ်ငန်း၊ မွေးမြူရေးလုပ်ငန်းများလုပ်ကိုင်စားသောက်ကြရပါသည်။ ကိုးနင်းကျအောင်ညောင်ကားယားဟုအမည်သမုတ်ခဲ့ကြပါသည်။

**၄.၂။ ကျေးရွာတွင်းရှိ စုစုပေါင်းအိမ်ထောင်စု နှင့် လူဦးရေ**

အိမ်ထောင်စု	ကျား	မ	စုစုပေါင်း
၂၄၇	၅၈၄	၆၅၇	၁၂၄၁

**၄.၃။ လူနည်းစုလူမျိုးစုအိမ်ထောင်စု**

အမျိုးအစား	အိမ်ထောင်စု	ကျား	မ	စုစုပေါင်း
-	-	-	-	-

**၄.၄။ ထိခိုက်လွယ်အုပ်စု**

ထိခိုက်လွယ်အုပ်စု	အိမ်ထောင်စု
အသက်ကြီးရွယ်အိုအုပ်စု	၁၅၀
မသန်စွမ်းအုပ်စု	၃
အမျိုးသမီးဦးဆောင်သော အိမ်ထောင်စု	၅

**၄.၅။ ကျေးရွာပိုင်ဆိုင်မှုများ**

ပိုင်ဆိုင်မှုများ	အရေအတွက်	ပိုင်ဆိုင်မှုများ	အရေအတွက်	ပိုင်ဆိုင်မှုများ	အရေအတွက်
စိုက်ပျိုးမြေ	၃၀၀၀ ဧက	ဈေးဆိုင်	၅	ဆိုင်ကယ်	၁၀၀
ရေကန်	၁	ရေတင်စက်	၁၉	ကျွမ်းကျင် လုပ်သား ( လက်သမား၊ ပန်းရံ)	၅
ကား	၂	နွား	၁၀၀		
ထော်လာဂျီ	၅	ထွန်	၅၀		
မြွေလှေ့စက်	၅	ထယ်	၅၀	လယ်ထွန်စက်	၂
		ဝက်	၅၀	သာမန်လုပ်သား	

၅။ လူထုပူးပေါင်းပါဝင်သော လူမှုဆန်းစစ်ခြင်းနှင့် အကဲဖြတ်ခြင်း လုပ်ငန်းစဉ်(PSA/PRA) အကျဉ်းချုပ်

စဉ်	အကြောင်းအရာ	ရက်စွဲ	ဦးတည်အုပ်စု	တက်ရောက်သူ			အဓိက ဆွေးနွေးချက်များ
				ကျား	မ	ပေါင်း	
၁	ကျေးရွာလူမှုရေးပြနှင့် သယံဇာတ social map/ Resource map)	၂၀.၉.၂၀၁၇	ကျေးရွာလူထု	၈၇	၁၁၇	၂၀၄ =	အိမ်များ၊ အခြေခံအဆောက်အ ဦး များ၊ လမ်းပန်းဆက်သွယ်ရေး၊ လယ်ယာမြေများ၊ မြစ်ချောင်းများ၊
၂	လူမှုစီးပွားအဆင့် သတ်မှတ်ခြင်း (Wealth Ranking)	၂၀.၉.၂၀၁၇	ကျေးရွာလူထု	၈၇	၁၁၇	၂၀၄	ကျေးရွာလူမှုစီးပွား၊ အုပ်စုများ၊ ခွဲခြားသတ်မှတ်နိုင်ရေး အတွက်အခြေခံစံနှုန်းများ သတ်မှတ်ခြင်း၊ ကျေးရွာသားများနှင့်အများ သဘောတူသတ်မှတ်ခြင်း
၃	ရာသီခွင်ပြကွဒိန် (seasonal ccalendar)	၂၀.၉.၂၀၁၇	ကျေးရွာလူထု	၈၇	၁၁၇	၂၀၄	ရာသီဥတု၊ စိုက်ပျိုးသီးနှံများ၊ ဝင်ငွေထွက်ငွေ၊ မွေးမြူရေး လုပ်ငန်းများ၊ ပညာရေး၊ ပွဲတော်များ၊ ရွှေ့ပြောင်းလုပ်သား
၄	အမျိုး/သမီး ပိုင်ဆိုင်မှု ပြဇယား (Accesses and Control)	၂၀.၉.၂၀၁၇	ကျေးရွာလူထု	၈၇	၁၁၇	၂၀၄	အမျိုးသား/သမီး တို့၏ အရင်းအမြစ်အပေါ် မည်သူ ကပိုင်၍ အသုံးပြုနေကြသည်ကို ဖော်ထုတ်ခြင်း၊
၅	အဖွဲ့အစည်းချိတ်ဆက်မှု (Venn Diagram)	၂၀.၉.၂၀၁၇	ကျေးရွာလူထု	၈၇	၁၁၇	၂၀၄	ကျေးရွာတွင်းရှိအဖွဲ့အစည်း များ မည်သို့သောလုပ်ငန်း များအတွက်မည်သည့် အဖွဲ့ များချိတ်ဆက်လုပ် ကိုင်မှု
၆	ပင့်ကူအိမ် ကွန်ယက် (Spider Web)	၂၀.၉.၂၀၁၇	ကျေးရွာလူထု	၈၇	၁၁၇	၂၀၄	အမျိုးသားနှင့်အမျိုးသမီး များ တန်းတူအခွင့်အရေး ရရှိမှုနှင့် မရရှိသည့် အကြောင်းအရင်းများ

၇	ကျေးရွာ၏(၅) နှစ်စာဦးစားပေး အစီအစဉ်ပြဇယား	၂၆.၁၂.၁၆	ကျေးရွာ လူထု	၃၈	၂၈		အကျိုးပြုပြီးရောအကျိုးခံစားခွင့်နှင့် အဓိကလိုအပ်ချက်များ ပေါ်မူတည်၍ဆုံးဖြတ်သည်။
၈	ပြဿနာ၊အခွင့်အရေး၊လက်ရှိ အခြေအနေနှင့် ပြောင်းလဲမှုညွှန်းကိန်း	၂၆.၁၂.၁၆	ကျေးရွာ လူထု	၃၈	၂၈		ပြဿနာ၊အခွင့်အရေး၊လက်ရှိ အခြေအနေနှင့်ပြောင်းလဲမှုညွှန်းကိန်း

၆။ လူထုပူးပေါင်းပါဝင်သော လူမှုဆန်းစစ်ခြင်းနှင့် အကဲဖြတ်ခြင်း လုပ်ငန်းစဉ်

၆.၁။ကျေးရွာ၏လူမှုစီးပွားအဆင့်သတ်မှတ်ခြင်း။(Wealth Ranking)နှင့် သုံးသပ်ချက်

စစ်ကိုင်းတိုင်းဒေသကြီး၊ မြောက်ဧရာဝတီတိုင်းဒေသကြီး၊ လှိုင်စက်တော်၊ ပုသိမ်ခရိုင်၊ ပုသိမ်မြို့နယ်၊ ကျေးရွာ၏ ဥစ္စာရေးရာအဆင့်သတ်မှတ်ခြင်း။

အဆင့်	ဥစ္စာရေးရာ (ဒေသဆုံး စကား)	အိမ်ထောင်စု
အမြင့်ဆုံးအဆင့်	မြေဧက ၃၀ - ၄၀ ဝန်းကျင် ထွန်စက်၊ ခွား၊ ၄ ကောင်၊ လှိုင်စက်၊ အိမ်၊ စက်ပစ္စည်း၊ မြေ၊ အိမ်ကြီး၊ အိမ်ကပ်	၇၉
အထွေထွေအဆင့်	မြေဧက ၁၀ - ၅၀ ဝန်းကျင် ခွား၊ ၂ ကောင်၊ လှိုင်စက်၊ အိမ်	၃၃၉
အထွေထွေအဆင့်	မြေဧက ၃ - ၁ ဝန်းကျင် လှိုင်စက်၊ လှိုင်စက်၊ ခွား၊ ၂ ကောင်၊ မြေ၊ မြေ၊ (အလှိုင်စက်)၊ လှိုင်စက်	၁၄၉၉
အနိမ့်ဆုံးအဆင့်	လက်လှိုင်စက်၊ လက်စား၊ လက်စား၊ လက်စား၊ လှိုင်စက်၊ လှိုင်စက်၊ လှိုင်စက်	၅၈၉

လူစုစုစုံစမ်းမှု - ဦးလှိုင်  
 အထောက်အကူပြုသူ - ဦးအိမ်၊ အထောက်အကူ

ပံ့ပိုးကူညီသူများ  
 ကျေးရွာလူထု

ဥစ္စာနေ အဆင့်သတ်မှတ်ခြင်း သုံးသပ်ချက်

ကျေးဇူး = ညောင်ကားယာ၊

ခွပ်ရ = ညောင်ကားယာ၊

ရက်စွဲ ၊

\* ကျေးဇူးနေ အချစ်သာဆုံး မှာ မြေဧက - ၃၀ နှင့် ၄၀ ဝန်းကျင်ရှိပြီး၊ ထွန်စက်၊  
 နွား (၄၀) ကောင်၊ တိုက်အိမ်၊ မော်တော်၊ စက်ပျော၊ ချေးအိုင် ဖြီး များ ဖြစ်ကြ  
 ပါသည်။

\* ကျေးဇူးနေ အဆင့်အတင့် ချစ်သာ သောသူ မှာ မြေဧက - (၅၀) နှင့် (၅၅) ယာ  
 ဝန်းကျင် နှင့် နွား (၂၀) ကောင်၊ ပျော၊ နံကပ်၊ ထွန်စက် များ ဖြစ်ကြပါသည်။

\* အဆင့်အတင့် ခွဲမပါ၊ အုများ မှာ မြေဧက (၃၀) ဧကနှင့် (၃၀) ဧကအဝန်း  
 ကျင်ရှိပြီး ပျော၊ ထရိုက်၊ နွား (၂၀) ကောင်၊ မွှေးမြူရေ (အနည်းငယ်)  
 ရေလုပ်သားများ ဖြစ်ကြပါသည်။

\* အခွဲမပါ၊ ဆုံး မှာ လက်လုပ်၊ လက်စား၊ ထွန်စက်၊ မြို့၊ ထရိုက်၊ လှေ၊  
 ရေလုပ်သားများ ဖြစ်ကြပါသည်။





လူ့မျှ / ရင်း ဖြစ်ပြု ဖြေပုံ သုံးသပ်ချက်

လျှော့ရွာ - လှောင်ထားယာ:      ဆုတ်စု - လှောင်ထားယာ:      ရက်စွဲ - ၂၂.၁၂.၂၀၁၆

- လယ်/ယာ ခိုက်ပျိုးရေးကို အဓိကထား၍ အသက်မွေးဝမ်းကြောင်း ပြုလုပ်ကြရမည်။
- အကုတ်ဖြစ်စားတွင် တည်ငြိမ်ပြီး နှစ်ဆံ့ ဖုလဲယော အရပ်ဒေသဖြစ်ပါသည်။ လျှော့ရွာ  
 လမ်းများ နှာ ခြေယာ၊ လမ်း ဖြစ်ယောကြောင့် မိုးရာသီ နှင့် ဖုလဲ ဖြီး ချိန် များတွင်  
 လျှော့ရွာတွင် နှင့် အခြားလျှော့ရွာများသို့ စီးပွားဆွဲယာရေး ဝယ်ကုတွင် လမ်း ပန်း ဆက်  
 သွယ်ရေး ဆက်ခံမှု များ ဖြစ်လာသည်။ ဖြစ်ရေဆောက်ဆံ့ ရယောကြောင့် စမ်းကျောဝမ်း ဖျက်  
 များ ဖိုဖန်ဂုံခါ ဖြစ်ရပါသည်။ ရေကောင်း ဖုလဲယာ ရှိ မျှ များပါး / ရှားပါး ဝေဝ အသက်ဆက်  
 များ ဖြစ်ပါသည်။ လျှော့ရွာတွင် လူတန်း များ မျိုး ခုံ ဗြဒ် ကျ စွာ ဖုလဲကြပါ သည်။ စက်ရွာထံ  
 မျှ နွားယာ လှီး ကွပ်ပြု၊ လူမျိုးခြား ဖုလဲခွဲ မျှ မဖြစ်ပါ။ လျှော့ရွာတွင် ဖြစ်ရေ ထံ မျိုး  
 များ တွင် နွားပါး အိမ်ထောင်စု များ နှာ ဖုလဲခွဲ မျှ အဝင်မ ဖုလဲ ယောကြောင့် အခြား ရွာများ  
 သို့ ဖြောင်း ရွာဖုလဲကြ ရမည်။ လျှော့ရွာတွင် မျှ လှိုင် လှိုင် နှင့် ဘန်းကြီး လှိုင်  
 (၂) လှိုင် ဖြစ်ပါ သည်။ ကျန်းမာရေး ဖြားစွဲ လှိုင် ဖြစ်ပါသည်။ လျှော့ရွာတွင် လက်ယာဝ  
 ပန်းရံ ဆရာ များ လှိုင် ဖြစ်ပြီး / ဝတ် လို လှိုင် ဖျား များ ပြီး ယာရွာ ရှိ မြင်ပါသည်။



သုံးသပ်ချက်

ကျေးဇူး - ပေတင်ကားယား      အုပ်စု - ပေတင်ကားယား      ကျက်စွဲ

ပထမအဖွဲ့များ ဤသည်အရက် စားနိုးလဒဗ်၊ နဆုရလများတွင် နှစ် ချက်ပျိုးဖြင့်  
 တော်သထူးလတွင် စေအမျိုးမျိုးချက်ပျိုးဖြင့်သည် ။ နာတော်၊ ပြာသိပ် တွင်  
 ဆက်စပါး ကို ချက် ပျိုးဖြင့် တပိုတွဲ ။ တပေါင်းတွင် လအချက်ချက်ပျိုးထားသော  
 သိဒ္ဓါများကို ချက်ပျိုးဖြင့်သည် - မျိုးမျှ-သောကာလတွင် ချက်ပျိုးထားသော  
 သိဒ္ဓါများ ပျက်စီးဆုံးရှုံးမှုများရှိပြီး ဝဇ္ဇောနည်းပါးသည်။  
 နာသိညာဗွေသောက်ဆုံး ဂေမသော နှစ် ချက်ပျိုးဖြင့် သွေးညွှန်တစ်ခု ဝဇ္ဇော  
 ဝဇ္ဇော ရောဂါများဖြစ်သည်။  
 တပေါင်းလတွင် သိဒ္ဓါများ ရောင်းချရသောကြောင့် ဝဇ္ဇော ဖျားပေါများ ဖြစ်  
 ရှိသည့် ။ ဝါခေါင်လတွင် ရေကြီးမြို့များဖြစ် သောကြောင့် အလုပ်အကိုင်အခွင့်အလမ်း  
 မရှိသောကြောင့် ဝဇ္ဇောနည်းပါးသောအခါဖြစ်ပါသည်။

- နှစ်ပျိုးစား နှင့် ပတ်သက်၍ ဖြစ်ပွားမှု၊ မကပ်ပွားမှု၊ ပုံပျက်မှု၊ ကျန်းမာမှု၊ စားနပ်  
 ဆောင်းရာသီမှာ ချက်ပျိုးဖြင့်သည် - အစိတ် ချက်ပျိုး ပင် မှာ ဖြစ်ပွားမှု၊ မပါးမကပ်  
 ဖြစ်သည်။ နေရာသီတွင် ရေအဖွား ချက်ပျိုးဖြင့်သည် - ရွေးရွာသည် အများပိုင်အဖွဲ့  
 ကျောက်ပျက်စီးနေသောကြောင့် ချက်ပျိုးဖြင့် အစိတ်အပိုင်း နှင့် အဖွဲ့တို့တွင် များ  
 တွင် လိုက်နာပေး၍ ရေကန် ချက်ပျိုးဖြင့်သည် - ရိုက်ခတ်မှု၊ ချက်ပျိုးဖြင့် လျှပ်စက်လျှပ်စစ်  
 ရွာပါး

- မျိုးစွဲ၊ အဖွဲ့ကုန်ကုန်ကုန် နှင့် အထွက် မရှိစေခြင်း မားလျခြင်း (မျိုးသက်စေ)
- ( ၂၀၀၀၀၀ ) နှင့် နှင့် အထွက်ကုန်လျှင်
- ဖြစ်ပွားမှု - ( ၁၅၀၀၀၀ ) ကျော်၊ မကပ်ပွားမှု - ( ၂၀၀၀၀၀ ) ကျော်လျှင်
- ဖွဲ့ခြင်းစား နှင့် ပတ်သက်၍ ဖြစ်ပွားမှု၊ မကပ်ပွားမှု ->
- အစားအစာရွာပါး (အိမ်ထောင်) + ဖျားရောဂါရွာပါး (အိမ်ထောင်အားကျော)
- ရောဂါများ များများ နှင့် နှင့် နှင့် ပေါက်ပျက်လက်ပျက်ဖြစ်ခြင်း
- ဖြစ်ပွားမှု စားနပ်ပေးလက်ပေး

၆.၄။ ဗင်းပုံစံကို အသုံးပြု၍ အဖွဲ့အစည်းများချိတ်ဆက်မှု နှင့် သုံးသပ်ချက်

သုံးသပ်ချက်

အဖွဲ့အစည်း ဆိုင်ရာ ချိတ်ဆက်မှု ညှိယပ်ခြင်း

ကျေးဇူး - ညောင်ကားယား      အုပ်စု - ညောင်ကားယား      ဤစွဲ

- ကျေးဇူးအဖွဲ့အစည်းများ၊ ကျေးဇူးအဖွဲ့အစည်းများသည် ကျေးဇူး၏ ဖွဲ့စည်းရေး ယုတ်နိုးများကို ပူးပေါင်းဆောင်ရွက်ကြသည်။
- ကာလသားအဖွဲ့ ယူမြူပီရီ၊ အဆင့် -၊ ဂေါပက အဖွဲ့များသည် ကျေးဇူး၏ သာရေး နှင့် ဖွဲ့စည်းရေး တို့တွင် စိတ်ပါဝင်ကြသည်။
- ပတ်ဝန်းကျင်အဖွဲ့၊ ဓမ္မဇာတ်အဖွဲ့၊ အမျိုးသမီးရေးရာအဖွဲ့များသည် အမျိုးသမီးများ ဖွဲ့စည်းထားသော အဖွဲ့များဖြစ်သည်။
- ကျေးဇူးအုပ်စုအဖွဲ့အစည်းသည် ဖြိုးဖန် အဖွဲ့အစည်းများအားလုံးနှင့် ချိတ်ဆက်၍ ကျေးဇူး၏ ဖွဲ့စည်းရေး ယုတ်နိုးများကို ချုပ်ဆောင်ကြသည်။
- ဖြိုးဖန်ပညာရေး ဌာနသည် ကျေးဇူး၏ ပညာရေးအဖွဲ့များနှင့် ပူးပေါင်း၍ ပညာရေး အဆင့်မြှင့်တင်ရေး ဆောင်ရွက်သည်။



သုံးသပ်ချက်

ဈေးနှုန်း -	အုပ်စု	ဇယား
-	<p>အမျိုးသမီးများသည် ဝင်ငွေရရှိမှု၊ ခေါင်းဆောင်မှု၊ နည်းလမ်း၊ အရင်းအမြစ်ပေါ် ဖြန့်ဖြူးမှုတို့တွင် အားနည်းနေခြင်း၊ အမျိုးသားများမှာ အိမ်ထောင်ဦးစီးများ ဖြစ်နေသောကြောင့် ခေါင်းဆောင်မှု၊ အရင်းအမြစ်ပေါ် ဖြန့်ဖြူးမှုတို့တွင် ထိုမျိုး အမျိုးသမီးများထက် နည်းပါးပါသည်။</p>	
*	<p>အမျိုးသားများ ဖြစ်သောကြောင့် နည်းလမ်းနှင့် ဝင်ငွေရရှိမှုတို့တွင် အမျိုးသမီးများ ထက် နည်းပါးပါသည်။</p>	
*	<p>အမျိုးသမီးများသည် ပညာရေး၊ ဝင်ငွေရရှိမှု၊ အလုပ်အကိုင် အခွင့်အလမ်းတို့တွင် အမျိုးသားများထက် နည်းပါးကြောင်း တွေ့ရသည်။</p>	
*	<p>အမျိုးသမီးများသည် အိမ်ထောင်ရေး၊ ကိစ္စများကို ပိုမိုလုပ်ကိုင်ခြင်းမှာ အမျိုးသားများက ထားဝင်နေရာ အတွက် ဖွဲ့စည်းနေသောကြောင့် ဖြစ်သည်။</p>	
*	<p>အမျိုးသားများတွင် အမျိုးသမီးများနှင့် အမျိုးသားများက တူညီမှု ဖြစ်နိုင်ရန် ကာကွယ် နှင့် ကာကွယ် အဖွဲ့အစည်းများ ဖွဲ့စည်းပေးခြင်း သင့်သည်။</p>	

၆.၆။ သုံးစွဲမှုနှင့် ထိန်းချုပ်မှုဇယားနှင့် သုံးသပ်ချက်

အိုင်၊ တိုင်၊ ရေသင်္ကြံ၊ ခြောင်ခြံ၊ ရယ်၊ လောင်ကာယာ၊ အိုင်စု၊ လောင်ကာယာ၊ ကျေးရွာ၏ အမျိုးသား၊ အမျိုးသမီး ပိုမိုအခြားနှင့် တိုင်း ညှိယူခြင်း။”

အမျိုးသား	အမျိုးသမီး	အမျိုးသား / အမျိုးသမီး
ဖွဲ့စည်း	ထမ်းအိုး	ပျော
လယ်ခင်း/တစ်ခင်း	ရေအိုး	စာအုပ်
ကောကောင့်	ဘီး	ဆိုင်ကယ်
စော်စော်/စက်ပျော	ဟင်းအိုး	

ပံ့ပိုးကူညီသူများ  
 ကျေးရွာဗဟို





၆.၇။ အမျိုးသမီးတင်ပြသောအဓိကအခက်အခဲပြဿနာများနှင့် မျှော်မှန်းချက်

ကျေးရွာအုပ်စုအမည် -

ကျေးရွာအမည် -

အမျိုးသမီးများတင်ပြသောအခက်အခဲများ

၁။	ကျေးရွာတွင်း လမ်း များ မကောင်း ၁၁ ခု၊ အခက် အခဲ
၂။	လန်ကောင်ဖိုး ကာလမ်း မကောင်း ၁၁ ခု၊ အခက် အခဲ
၃။	စာပင်ကျောင်း ကောင်း မကောင်း လျှို့ဝှက်ပျား စာပင် ကြား မျှ ခက်ခဲ
၄။	ဘေးဖွား စောင့် မပိုင် ကျ် အမျိုးသမီး များ စိုးဖွား ရာတွင် ခက်ခဲ
၅။	စိုက်ပျိုး မျှ ခုခင်း ပခုတခက်ခဲ ( မျိုးကောင်း မျိုးသာန် ရရှိရေး နှင့် ပိုးမွှား အန္တရာယ်ကာလတွင် ရေ ငှင်း ခုခင်း နှင့် စိုက်ပျိုး ရေ ရရှိ မျှ ခက်ခဲခြင်း
၆။	ခုခင်း ပခုတခင်းစား များ ( စက်ချွန် တွင် ခုံ လက်မှု လက် မျှ ဝါးစိတ်များ

အမျိုးသမီးများတင်ပြလာသော မျှော်မှန်းချက်များ

၁။	ကျေးရွာတွင်း ရာစဉ်ကျေး ဘေး လာ ခိုင်စော လမ်း အခြေခံကောင်း စေချင်
၂။	လန်ကောင်ဖိုး ကာလမ်း ကောင်း ဖြစ် ဖြင့် အခြား ကျေးရွာများ ကို ဘေးလာချင်
၃။	ကျေးရွာအုပ်စုအခက်အခဲအခက် များ အခက် ဖြေရှင်း ချင်
၄။	ဘေး ဖွား စောင့် နှင့် စာပင် ကျ် များ နှင့် ဖြိုးစေ ချင်
၅။	ခုခင်း ပခုတများ ရွာရရှိ စေချင် ( စက်ချွန် လက်မှု လက် မျှ )

၆.၈။ အမျိုးသားများတင်ပြသောအခက်အခဲပြဿနာများနှင့် မျှော်မှန်းချက်

ကျေးရွာအုပ်စုအမည် - ချောင်းကားပတေး

ကျေးရွာအမည် - ချောင်းကားပတေး

အမျိုးသားများတင်ပြသောအခက်အခဲများ

၁။	ကျေးရွာတွင်းလမ်း များ ချွေးဖာ ဂူအောက်ခံ
၂။	ကန်တောင်တန်း၊ လမ်း၊ မကောင်း၊ ချောင်းအောက်အခဲ
၃။	ဗဟုသုတရှိစေမည့် အခြေခံလိုက် မရှိ ချောင်းအောက်အခဲ
၄။	ချောင်းကားပတေး မြို့ရွာပုလဲ ချို့ ရွာချင်းအက်လမ်း မကောင်း၊ ချောင်းအောက်အခဲ
၅။	ကစားကွင်း၊ ကောင်း၊ စကောင်း၊ ဖော့ကွင်း၊ ကမ်း၊ များ၊ စားအိမ်၊ မျှော်လင့်

အမျိုးသားများတင်ပြလာသော မျှော်မှန်းချက်များ

၁။	ကျေးရွာတွင်း လမ်း များ ဂူအောက်ခံ၊ ချောင်းအောက်အခဲ၊ ကြွယ်ချင်း
၂။	ကန်တောင်လမ်း၊ ကောင်း၊ ချောင်း
၃။	ဗဟုသုတရှိစေမည့် မရှိ၊ အခြေခံလိုက် မရှိ ချောင်း
၄။	ရွာချင်းအက်လမ်း များ ကျောက်ချောင်းလမ်း၊ ကြွယ်ချင်း
၅။	စားအိမ်၊ ကောင်း၊ အုတ်ချို၊ ကြွယ်၊ ကြွယ်ချင်း

၆.၉။အမျိုးသား/အမျိုးသမီးများတင်ပြသော အခက်အခဲ

ကျေးရွာအုပ်စုအမည် - ရေတင်ကား ပစား

ကျေးရွာအမည် - ရေတင်ကား ပစား

အမျိုးသားနှင့်အမျိုးသမီးများတင်ပြသောဦးစားပေးကျေးရွာဖွံ့ဖြိုးရေးအစီအစဉ်များ

၁။	ကျေးရွာတွင်း စောင့်/မြှောက် ကျောက်ချောလမ်း ခင်းခြင်း
၂။	ရွာတွင်းလမ်းဆုံမှတ် ကျောက်စီရေမြောင်း ဖြူဖျတ်ခြင်း
၃။	ကျေးရွာအတွင်းလမ်း ဖြူဖြူခြင်း
၄။	စာပေအတွင်း ချောင်း ဖြူဖြူခြင်း
၅။	ရွာပုလဲ ဘိုးရွာချင်း ဆက် (ကျောက်ချောလမ်း ) ခင်းခြင်း (အမျိုးသား )
၆။	စားဖွားစောင့် အစောက်အခိုင်းစောင့်လွှတ်ခြင်း (အမျိုးသမီး )

၆.၁၀။ ပြဿနာ၊ အခွင့်အရေး၊ လက်ရှိအခြေအနေ၊ ပြောင်းလဲမှုညွှန်းကိန်းနှင့် အနှစ်ချုပ်

စဉ်	ပြဿနာ	အခွင့်အရေး	လက်ရှိအခြေအနေ	ပြောင်းလဲမှုညွှန်းကိန်း
၁။	စာသင်ကြောင်း ဟောင်းသံဇကာ ပြုပြင်တိုးချဲ့	လူထုပဟိုပြုစီမံကိန်း မှ ပြုပြင်ထိန်းသိမ်း စရိတ်တောင်းခံ ခြင်း၊ ကော်မတီများ ဖွဲ့စည်းထားခြင်း။	ကျောင်းခြံစည်းရိုး မလုံပါ	ကျောင်းသား/သူများ ကျောင်းဝန်းအတွင်း လွတ်လပ်စွာကစားနိုင် ခြင်း၊ ကောင်းစွာပညာ သင် ကြားနိုင်ခြင်း။
၂။	ကျေးရွာတွင်း ကျောက်ချောလမ်း ခင်းခြင်း၊ လမ်းဆုံ များတွင်ကျောက်စီ ရေမြောင်းပြုလုပ် ခြင်း	လူထုပဟိုပြုစီမံကိန်း မှ ပြုပြင်ထိန်းသိမ်း စရိတ်တောင်းခံ ခြင်း၊ ကော်မတီများ ဖွဲ့စည်းထားခြင်း။	ယခုရှိနေသောလမ်း သည် သွားလာရာတွင် ရာသီမရွေးအခက်အခဲ ရှိခြင်း	ကျေးရွာတွင်းနှင့်အခြား ကျေးရွာများသွားလာရေး ကောင်းမွန်ခြင်း
၃။	လယ်စိုက်တာ ဘောင်	လူထုပဟိုပြုစီမံကိန်း မှ ပြုပြင်ထိန်းသိမ်း စရိတ်တောင်းခံ ခြင်း၊ ကော်မတီများ ဖွဲ့စည်းထားခြင်း။	ခိုင်ခံ့မှုမရှိ၊ ရေသို လှောင်ရန်အခက်ခဲရှိ	ခိုင်ခံ့ကောင်းမွန်သော လယ်စိုက်တာဘောင် တည်ဆောက်ခြင်း။ စိုက် ပျိုးရေလုံလောက်စွာရရှိ နိုင်ခြင်း
၄။	မူကြိုကျောင်း ဆောင်အသစ်	ပညာရေးဦးစီးဌာန နှင့်ချိတ်ဆက် ဆောင်ရွက်မည်	မူကြိုကျောင်းဆောင် မရှိပါ	မူကြိုကျောင်းဆောင် တည်ဆောက်ပေးခြင်း ဖြင့်ကလေးများ ပညာရေးတိုးတက်လာ။
၅။	စာကြည့်တိုက်	ပြန်/ဆက်ဦးစီးဌာန နှင့် ချိတ်ဆက် ဆောင်ရွက်မည်	စာကြည့်တိုက် လုံခြုံမှု မရှိပါ	စာကြည့်တိုက် တည်ဆောက်ပေးခြင်း ဖြင့်အသိပညာ ဗဟုသုတတိုးပွားလာ
၆။	မီးသတ်ရေကန် တည်ဆောက် ခြင်း	လူထုပဟိုပြုစီမံကိန်း မှ ပြုပြင်စရိတ် တောင်းခံခြင်း၊ ကော် မ တီများဖွဲ့စည်းခြင်း ရယူနိုင်ခြင်း။	မီးသတ်ရေကန် မရှိပါ	မီးသတ်ရေကန်တည် ဆောက်ပေးခြင်းဖြင့် ရွာတွင်းမီးဘေးအန္တရာယ် ကိုကြိုတင်ကာကွယ်ပေး နိုင်

၇။ ကော်မတီဝင်များ ရွေးချယ်ခြင်းနှင့် ကျေးရွာဖွံ့ဖြိုးရေးအစီအစဉ် ဆောင်ရွက်မှု မှတ်တမ်းဓါတ်ပုံများ

စီမံကိန်းကြောင်းရှင်းပြခြင်းနှင့် စေတနာ့ဝန်ထမ်းရွေးချယ်ခြင်း



ကျေးရွာစေတနာ့ဝန်ထမ်းများနှင့်အတူ





ကျေးရွာလူထုနှင့်အတူ ဖွံ့ဖြိုးရေးလုပ်ငန်းများဆွေးနွေးခြင်း



ကျေးရွာကော်မတီဝင်များ



ကျေးရွာစီမံကိန်း အထောက်အကူပြု ကော်မတီဖွဲ့စည်းပုံ နှင့် ကော်မတီဝင်များ

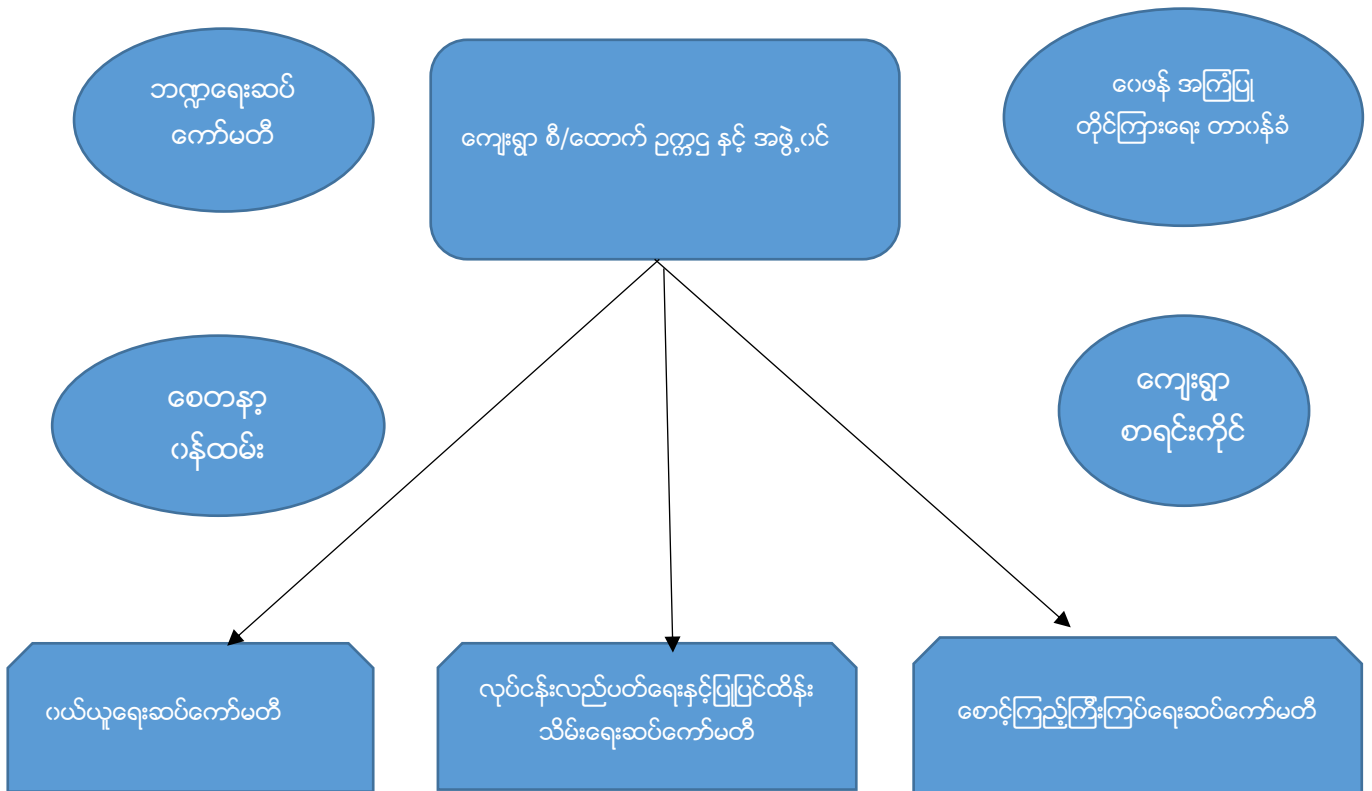



ကျေးရွာ စီ/ထောက် ဥက္ကဋ္ဌ နှင့် အဖွဲ့ဝင်(ညောင်ကားယားအုပ်စု၊ညောင်ကားယားကျေးရွာ)

စဉ်	အမည်	အသက်	တာဝန်	ပညာအရည်အချင်း	မှတ်ချက် (ဖုန်းနံပါတ်)
၁။	ဦးစန်းယု	၄၀နှစ်	ကျေးရွာစီ၊ထောက်ဥက္ကဋ္ဌ	အလယ်တန်း	၀၉၇၈၇၆၂၅၄၅၃
၂။	ဒေါ်နွဲ့နွဲ့စန်း	၄၈နှစ်	ကျေးရွာစီ၊ထောက်ဥက္ကဋ္ဌ	မူလတန်း	၀၉၆၅၇၁၃၂၅
၃။	ဦးသန်းလှိုင်	၅၅နှစ်	အဖွဲ့ဝင်	အထက်တန်း	
၄။	ဒေါ်ဝေဝေပြုံး	၄၃နှစ်	စာရင်း ကိုင်	အထက်တန်း	၀၉၂၅၂၅၃၇၆၉
၅။	ဦးထွန်းထွန်းနိုင်	၂၇နှစ်	ဘဏ္ဍာရေးဆပ်ကော်မတီ	အထက်တန်း	၀၉၇၈၀၂၂၉၄၇၂
၆။	ဦးမျိုးဝင်း	၄၀နှစ်	ဘဏ္ဍာရေး (ငွေကိုင်)	အလယ်တန်း	၀၉၇၉၆၇၈၃၁၀၆
၇။	ဒေါ်ဇင်ဇင်အောင်	၂၀နှစ်	ဘဏ္ဍာရေး(အုပ်စုငွေကိုင်)	အထက်တန်း	၀၉၂၅၇၁၁၃၂၅၅
၈။	ဦးသိုက်ထူးအောင်	၃၁နှစ်	ဝယ်ယူရေးဆပ်ကော်မတီ	ဘွဲ့ရ	၀၉၇၉၈၆၅၀၆၆၃
၉။	ဒေါ်မာမာမိုး	၁၇နှစ်	ဝယ်ယူရေးဆပ်ကော်မတီ	အလယ်တန်း	
၁၀။	ဒေါ်မြမြ	၄၇နှစ်	ဝယ်ယူရေးဆပ်ကော်မတီ	အလယ်တန်း	၀၉၇၉၇၄၂၂၂၈၅
၁၁။	ဦးဇော်မြိုင်လင်း	၄၉နှစ်	လုပ်ငန်းလည်ပတ်ရေးနှင့် ပြုပြင်ထိန်းသိမ်းရေး ဆပ်ကော်မတီ	အလယ်တန်း	၀၉၂၅၈၄၃၁၇၃၃
၁၂။	ဦးလှိုင်မိုး	၄၁နှစ်	လုပ်ငန်းလည်ပတ်ရေးနှင့် ပြုပြင်ထိန်းသိမ်းရေး ဆပ်ကော်မတီ	ဒုတိယနှစ် စီးပွားရေး	
၁၃။	ဒေါ်လှလှ	၄၉နှစ်	လုပ်ငန်းလည်ပတ်ရေးနှင့် ပြုပြင်ထိန်းသိမ်းရေး ဆပ်ကော်မတီ	အလယ်တန်း	
၁၄။	ဦးမျိုးညွန့်	၅၉နှစ်	စောင့်ကြည့်ကြီးကြပ်ရေး ဆပ်ကော်မတီ	အလယ်တန်း	၀၉၇၇၇၄၅၅၂၁၇
၁၅။	ဦးနန်းနန်း	၃၁နှစ်	စောင့်ကြည့်ကြီးကြပ်ရေး ဆပ်ကော်မတီ	အလယ်တန်း	၀၉၇၈၀၆၅၇၃၂၆
၁၆။	ဒေါ်ခင်မြင့်ဝေ	၃၁နှစ်	စောင့်ကြည့်ကြီးကြပ်ရေး ဆပ်ကော်မတီ	အလယ်တန်း	
၁၇။	ဦးကျော်ဆန်း	၃၀နှစ်	ဝေဖန်အကြံပြုတိုင်ကြားရေး	အထက်တန်း	၀၉၇၉၈၉၃၅၉၆၉
၁၈။	ဒေါ်ခင်မျိုးဝေ	၃၂နှစ်	ဝေဖန်အကြံပြုတိုင်ကြားရေး	အလယ်တန်း	
၁၉။	ဒေါ်နီလာအေး	၂၀နှစ်	ဝေဖန်အကြံပြုတိုင်ကြားရေး	မူလတန်း	၀၉၇၈၉၇၀၆၅၀၅
၂၀။	ဒေါ်နွေးနွေး	၂၇နှစ်	ဝေဖန်အကြံပြုတိုင်ကြားရေး	အလယ်တန်း	
၂၁။	ဦးကျော်ကျော်လင်	၃၇နှစ်	စေတနာ့ဝန်ထမ်း	အလယ်တန်း	၀၉၇၈၇၄၈၁၉၆၆

၂၂	ဒေါ်ခင်လေးနွယ်	၃၀	စေတနာ့ဝန်ထမ်း	မူလတန်း	၀၉၇၆၂၆၇၃၀၅၄
----	----------------	----	---------------	---------	-------------

**အမျိုးသမီးကဏ္ဍအစည်းအဝေးမှတ်တမ်းနှင့် စစ်ဆေးရမည့်အချက်များ**

**ကျေးရွာမျှော်မှန်းချက် ဆွေးနွေးခန်းမှ ရရှိလာသောရလဒ်**

ကျေးရွာ၏ မျှော်မှန်းချက်	လမ်းပန်းဆက်သွယ်ရေးကောင်းမွန်ပြီး စီးပွားရေး၊ လူမှုရေး၊ ပညာရေး၊ ကျန်းမာရေးများ တိုးတက်ကောင်းမွန်လာရမည်။ လျှပ်စစ်မီးရရှိပြီး အချိန်မရွေးသွားလာနိုင်ကာ၊ စိုက်ပျိုးရေး၊ မွေးမြူရေး၊ အိမ်တွင်းမှု အသက်မွေးဝမ်းကျောင်း နည်းပညာများကို အချိန်နှင့်တပြေးညီ သိရှိနိုင်လာရမည်။
အနာဂတ်တွင် ကျေးရွာ ပိုမိုဖွံ့ဖြိုးတိုးတက်ရန် ကျေးရွာသားများ၏ မျှော်မှန်းထားရှိမှု	လူထုပဟိုပြုစီမံကိန်းမှ တိုက်ရိုက်ထောက်ပံ့ငွေကို အသုံးပြုပြီး သဘာဝဘေး၊ ပညာရေး၊ ရွာတွင်းလမ်းများကောင်းမွန်လာစေရန်နှင့် လျှပ်စစ်မီးများ ရရှိလာလျှင် အလင်းရောင်ရရှိလာမည်ဖြစ်သည်။ ကျေးရွာတွင်း ရှိ လူငယ်များ လမ်းမှား မရောက်စေရန် အတွက် ကျေးရွာစာကြည့်တိုက်တစ်ခု ရှိချင်ပါသည်။ အကောင်အထည် မဖော်နိုင်သော လုပ်ငန်းများကို သက်ဆိုင်ရာ ဌာနများနဲ့ ချိတ်ဆက်လုပ်ကိုင်မှုများ ပြုလုပ်မည်။ မြို့နယ် အတွင်းသို့ အစိုးရ မဟုတ်သော အဖွဲ့အစည်းများ ဝင်ရောက်မှုများရှိပါက ကျေးရွာ လိုအပ်ချက်များကို တင်ပြ၍ အကူအညီတောင်းခံများပြုလုပ်မည်ဖြစ်ပါသည်။

**အမျိုးသမီးကဏ္ဍ အစည်းအဝေးမှတ်တမ်း**

စီမံကိန်းပထမနှစ်အတွက် ကျေးရွာမိတ်ဆက်အစည်းအဝေးပြုလုပ်ရန်ဖိတ်ကြားရာတွင် အမျိုးသမီးများ အချိုးညီစွာပါဝင်ရန်ကျေးရွာ တာဝန်ရှိသူများနှင့် အုပ်ချုပ်ရေးမှူးထံသို့ပြောကြားခဲ့ပါသည်။ အစည်းအဝေး တိုင်းတွင်အမျိုးသမီးများပြောကြားလိုသော အချက်များကိုလွတ်လပ်ပွင့်လင်းစွာ ပြောကြားနိုင်ကြောင်းကို လည်းအသိပေးထားပါသည်။ ကျေးရွာအုပ်စုအဆင့်တွင်နှစ်စဉ်ပြုလုပ်သော လုပ်ငန်းများ တွင်အမျိုးသမီး များတင်ပြတောင်းဆိုသောလုပ်ငန်းတစ်ခုပါဝင်မည်ဖြစ်ကြောင်းကို လည်းပြောကြားခဲ့ပါသည်။ လုပ်ငန်းခွဲ များအကောင်အထည်ဖော်ဆောင်ရွက်သောလုပ်ငန်းဖြစ်ပါက တူညီသောလုပ်ငန်း အတွက်တူညီသော လုပ်ခလစာများရှိမည်ကိုလည်း ပြောကြားခဲ့ပါသည်။ စီမံကိန်းတွင်အမျိုးသမီး/သားခွဲခြားမှုများမရှိစေရန်ရည်ရွယ်ထားသည်ကိုလည်းပြောကြားမှုပြုလုပ်ခဲ့ သည်။ အမျိုးသမီးများ၏ ဦးဆောင်နိုင်မှုနှင့် စီမံခန့်ခွဲမှုစွမ်း ရည်များတိုး တက်လာစေရန်အတွက် ကော်မတီများထဲတွင်အမျိုးသမီးများ(၅၀%)ပါဝင်ရမည်ဖြစ်သည်။ ဆပ်ကော်မတီတစ်ခုတိုင်းတွင်လည်း အနည်းဆုံး အမျိုးသမီးတဦး ပါဝင်ရမည်ဖြစ်ပါသည်။ ကော်မတီဝင်အမျိုးသမီးများသည်တင်ပြဆွေး နွေးမှုများပြုလုပ်ခြင်း၊ ဆုံးဖြတ်ချက်များချခြင်းများပြုလုပ်ရမည်ဖြစ်ပါသည်။ အမျိုးသားများမှလည်းကူညီ ပံ့ပိုးပေးရမည်ဖြစ်ပါသည်။ ဒုတိယအကြိမ်အစည်းအဝေးများတွင်အမျိုးသမီးများသည်လိုအပ်ချက်အ

ခက်အခဲများကိုလွတ်လပ်စွာဆွေးနွေးနိုင်ရန်အမျိုးသမီးသီးသန့်အုပ်စုများဖွဲ့ပြီးအခက်အခဲများဖော်ထုတ်ခြင်းကိုလည်းလုပ်ကိုင်ခဲ့ပါသည်။

**ကျေးရွာမိတ်ဆက်အစည်းအဝေးတွင်အမျိုးသမီးလူ့အတွက်**

စောင့်ကြည့်စစ်ဆေးရမည့်အချက်များ

ကျေးရွာ/အုပ်စုအမည်-ညောင်ကားယားကျေးရွာ၊ညောင်ကားယားအုပ်စု

စဉ်	အကြောင်းအရာ	တွေ့ရှိချက်		မှတ်ချက်
		✓	X	
၁။	အစည်းအဝေးတက်ရောက်လူသူများအားကျား၊မရေးရာအခြေခံသဘောတရားများကို ရှင်းလင်းဆွေးနွေးခဲ့ပါသလား။	✓		
၂။	စီမံကိန်းပါဝင်သောကျား၊မရေးရာအကောင်အထည်ဖော်ရေးလိုအပ်ချက်(၅)ချက်ကို ရှင်းလင်းပြခဲ့ပါသလား။	✓		
၃။	အစည်းအဝေးခေါ်ယူရာတွင်အမျိုးသား/သမီးများအချိုးညီစွာတက်ရောက်နိုင်ရေးအတွက်အသိပေးတိုက်တွန်းစည်းရုံးခဲ့တာမျိုးရှိခဲ့ပါသလား။	✓		
၄။	အမျိုးသမီးများ၏စကားသံများ၊ပြောဆိုနိုင်ခွင့်များ ပိုမိုထွက်ပေါ်လာအောင် ဖန်တီးပေးခဲ့ပါသလား။	✓		
၅။	ဆပ်ကော်မတီဖွဲ့ များဖွဲ့ စည်းရာတွင်အမျိုးသမီးများနှင့် ပါဝင်ဖွဲ့စည်းရေး၊ပူးပေါင်းပါဝင်ရေးဦးဆောင်နိုင်ရေးအတွက် တွန်းအားပေးကူညီဆောက်ရွက်ခဲ့ပါသလား။	✓		
၆။	အစည်းအဝေးကိုအမျိုးသား/သမီးများအလွယ်တကူပါဝင်တက်ရောက်နိုင်သောအချိန်နှင့်နေရာများကိုရွေးချယ်ခြင်း၊ ထည့်သွင်းစဉ်းစားဆောက်ရွက်ခြင်းများတို့ကို လုပ်ဆောင်ခဲ့ပါသလား။	✓		
၇။	လူနည်းစု၊ဆင်းရဲ/နွမ်းပါး၊ထိခိုက်လွယ်သောအုပ်စုများကို အစည်းအဝေးမစတင်မီအချိန်များ က ရှာဖွေဖော်ထုတ်ခဲ့တာမျိုးများ ရှိပါသလား။	✓		
၈။	လူနည်းစု/ဆင်းရဲ/နွမ်းပါး/ထိခိုက်လွယ်သော အမျိုးသား/သမီးများထဲမှအချို့ကို အစည်းအဝေးတက်ရောက်နိုင်အောင် ဖိတ်ကြားဆောင်ရွက်မှုမျိုးရှိခဲ့ပါသလား။	✓		
၉။	လူနည်းစု/ဆင်းရဲ/နွမ်းပါး/ထိခိုက်လွယ်သောအမျိုးသား/အမျိုးသမီးများနှင့် ကြုံတွေ့နေရ သောအခက်အခဲများကို သင်ဆွေးနွေးမေးမြန်းခဲ့တာမျိုး ရှိပါသလား။	✓		

၁၀။	အမျိုးသမီးများပြောဆိုတင်ပြနိုင်အောင် အချိန်ပေးရန်၊ ကြိုတင်စီစဉ်ဆောင်ရွက်မှု မျိုးများဆောင်ရွက်ခဲ့တာများ ရှိပါသလား။	√		
၁၁။	စီမံကိန်းလုပ်ငန်းခွဲများရှာဖွေဖော်ထုတ်ရာတွင် အမျိုးသား/သမီးများသီးခြားဆွေးနွေး ဖော်ထုတ်ဆောင်ရွက်ခဲ့တာမျိုး ရှိပါသလား။	√		
၁၂။	ကျေးရွာစီမံကိန်း အထောက်အကူပြုကော်မတီဖွဲ့စည်းရာတွင် အမျိုးသမီး၊ အမျိုးသားအချိုးညီမျှစွာ (၅၀:၅၀) ဖွဲ့စည်းနိုင်ခဲ့ပါသလား။ <b>မဖွဲ့စည်းနိုင်ခဲ့ပါက မှတ်ချက်တွင် ရှင်းလင်းပါ။</b>	√		
၁၃။	ဆပ်ကော်မတီများတွင်အနည်းဆုံးအမျိုးသမီးအဖွဲ့ဝင် တစ်ဦးနှုန်းဖြင့် ပါဝင်ဖွဲ့စည်းနိုင်ခဲ့ပါသလား။ <b>မဖွဲ့စည်းနိုင်ခဲ့ပါက မှတ်ချက်တွင် ရှင်းလင်းပါ။</b>	√		
၁၄။	ကျေးရွာ/ကျေးရွာအုပ်စု ဖွံ့ဖြိုးရေးစီမံချက် များတွင် အမျိုးသမီးများ ရွေးချယ်ဆုံးသည့်လုပ်ငန်းစီမံချက်အနည်းဆုံးတစ်ခု ပါဝင်နိုင်ရေး အတွက် စည်းရုံးဆွေးနွေးမှုများ ပြုလုပ်ဆောင်ရွက်ခဲ့ပါသလား။	√		
၁၅။	တက်ရောက်လာသူများအား အမျိုးသမီးများ၏ လိုအပ်ချက်များကို ဖြည့်ဆည်းပေးနိုင်ရန်အမျိုးသမီးရွေးချယ်လိုက်သော ဦးစားပေးရွေးချယ်မှုများကိုထောက်ပံ့ပေးသွားမည်ဖြစ်ကြောင်း အသိပေးပြောကြားခဲ့ပါသလား။	√		
၁၆။	ရွေးချယ်လိုက်သောစီမံကိန်းလုပ်ငန်းခွဲများသည် ဒေသတွင်းမှာရှိသော လူနည်းစု/ဆင်းရဲ/ နွမ်းပါး/ထိခိုက်လွယ် အုပ်စုများအပေါ် မည်သို့အကျိုးပြုနိုင်မည်ဖြစ်ကြောင်း ရှင်းလင်း ပြောကြားခြင်း၊ မှတ်တမ်းတင်ခြင်းများတို့ကို ဆောင်ရွက်ခဲ့ပါသလား။	√		
၁၇။	ကျေးရွာအုပ်စုအဆင့် အစည်းအဝေးပြုလုပ်ရာတွင် အုပ်စု စီ/ထောက် ကော်မတီဝင်များကို ကျား၊မရေးရာလိုအပ်ချက်များ အကြောင်းကိုရှင်းလင်းပြောကြားခဲ့ပါသလား။	√		
၁၈။	ကျေးရွာအုပ်စုအဆင့် အစည်းအဝေးပြုလုပ်ရာတွင် အုပ်စု စီ/ထောက် ကော်မတီဝင်များ အားလုံး တက်ရောက်နိုင်မှု ရှိ/မရှိ စစ်ဆေးခဲ့ပါသလား။ မတက်ရောက်နိုင်ခဲ့ပါက မှတ်ချက်တွင် ရှင်းလင်းပါ။	√		

၈။ ကျေးရွာအချက်အလက် (ပုံစံ-၁) စက်ဝန်း (၁) ပုံစံ -၁

Kar Yar

လူထုဝတ်ပြုစီမံကိန်းစီမံကိန်းလက်ဦး  
အပိုင်း-၃ ၂၉.၉.၂၀၀၅

ပုံစံ-၁ ကျေးရွာအခြေခံအချက်အလက်များ (Form PC 1)

ကျေးရွာတစ်ရွာသို့ ပထမဆုံး မိတ်ဆက်ခရီးသွားရောက်သောအခါ လူထုစည်းရုံးရေးမှူးသည် ကျေး  
အားကျေးရွာအချက်အလက်များကိုမေတ္တာရပ်ခံ၍တောင်းခံရသည်။ ဤအချက်အလက်များကိုစီမံကိန်းမိတ်ဆက်အ  
ခြေခံအချက်အလက်အဖြစ်အသုံးပြုရမည်။ စီမံကိန်းမိတ်ဆက်အစည်းအဝေးတွင် လူထုစည်းရုံးရေးမှူးသည် ဤအချက်အလက်များအားစစ်ဆေး  
ပြီးမှန်ကန်အောင်ပြုလုပ်ရမည်။ ပြီးနောက်တွင် လူထုစည်းရုံးရေးမှူးမှ သတင်းအချက်အလက်ထိသို့ Tablets မှတစ်ဆင့်  
ပြန်လှမ်းရမည်။

ကျေးရွာအုပ်ချုပ်ရေးမှူးအမည်: ဒေါ်အိမ်စည် ကျေးရွာအုပ်ချုပ်ရေးမှူး၏ဖုန်းနံပါတ်: ၀၉-၇၉၆၇၈၃၁၉၅ လူထုစည်းရုံးရေးမှူး၏အမည်: ဦးသိဟန်

ပြည်နယ်တိုင်းဒေသကြီး: စစ်ကိုင်း မြို့နယ်: ခြောက် ကျေးရွာအုပ်စု: ကျေးရွာအုပ်စု ကျေးရွာ: ကျေးရွာ ညောင်ကျေး၊ ယာ၊

လူမျိုးစု	အိမ်ထောင်စုအရေအတွက်	ကိုးကွယ်သည့်ဘာသာ	အိမ်ထောင်စုအရေအတွက်
လူမျိုးစု (၁) <u>ဗမာ</u>	<u>၂၅၀</u>	ဘာသာ(၁) <u>ဗုဒ္ဓ</u>	<u>၂၅၀</u>
လူမျိုးစု (၂) -----		ဘာသာ(၂) -----	
လူမျိုးစုရော -----		ဘာသာရော -----	

	အမျိုးသား(အရေအတွက်)	အမျိုးသမီး(အရေအတွက်)
လူဦးရေ	<u>၅၇၇</u>	<u>၆၅၂</u>
အိမ်ထောင်စုဦးရေ	<u>၂၀၀</u>	<u>၂၀၀</u>

(ခ) လက်လှမ်းမီအထိပြန်လည်အဆောက်အအုံများ

စာသင်ကျောင်း	အမှတ် ခြံမပါ	ကျန်းမာရေး	အမှတ် ခြံမပါ	ဘာသာရေးအဆောက် အအုံ	အမှတ် ခြံမပါ
အထက်တန်းကျောင်း	<input type="checkbox"/>	ဆေးရုံ	<input type="checkbox"/>	ဓနော	<input checked="" type="checkbox"/>
အလယ်တန်းကျောင်း	<input checked="" type="checkbox"/>	ကျန်းမာရေးဌာန	<input type="checkbox"/>	ဘုန်းကြီးကျောင်း	<input checked="" type="checkbox"/>
မူလတန်းကျောင်း	<input checked="" type="checkbox"/>	ကျန်းမာရေးဌာနခွဲ	<input checked="" type="checkbox"/>	ဟိန္ဒူဘုရားကျောင်း	<input type="checkbox"/>
ပုထိုးကျောင်း	<input type="checkbox"/>	ဆေးပေးခန်း	<input type="checkbox"/>	ခရစ်ယာန်ကျောင်း	<input type="checkbox"/>
အခြား <u>မူပိုင်ကျောင်း</u>	<input checked="" type="checkbox"/>	အခြား	<input type="checkbox"/>	ဓနာ	<input type="checkbox"/>
မှတ်ချက်		မှတ်ချက်		မှတ်ချက်	



လူထုဗဟိုပြုစီမံကိန်းစီမံကိန်းလက်ခွဲ  
အပိုင်း-၃ ၂၉.၉.၂၀၁၅

(ဂ) ကျွမ်းကျင်သူများမှတ်တမ်း ။ ကျေးရွာတွင်နေထိုင်သော သို့မဟုတ် တခြားရွာမှလာရောက်သောကျွမ်းကျင်သူများ

(၁) တသင်ကျောင်း			(၂) ကျန်းမာရေး			(၃) လက်မှုပညာစွန့်		
	ရွာတွင်းနေထိုင်သူ	အခြားရွာမှလာသူ		ရွာတွင်းနေထိုင်သူ	အခြားရွာမှလာသူ		ရွာတွင်းနေထိုင်သူ	အခြားရွာမှလာသူ
ပုလဲတန်းပြဆရာဆရာမ	<input checked="" type="checkbox"/>	<input checked="" type="checkbox"/>	ဆရာဝန်	<input type="checkbox"/>	<input type="checkbox"/>	လက်သမား	<input checked="" type="checkbox"/>	<input type="checkbox"/>
အထက်တန်းပြဆရာဆရာမ	<input type="checkbox"/>	<input type="checkbox"/>	လက်ထောက်ကျန်းမာရေးမှူး	<input type="checkbox"/>	<input type="checkbox"/>	ပန်းရုံ	<input checked="" type="checkbox"/>	<input type="checkbox"/>
အလယ်တန်းပြဆရာဆရာမ	<input checked="" type="checkbox"/>	<input checked="" type="checkbox"/>	အမျိုးသမီးကျန်းမာရေးဆရာမ	<input type="checkbox"/>	<input type="checkbox"/>	လျှပ်စစ်ဆိုင်ရာ	<input type="checkbox"/>	<input type="checkbox"/>
မူကြိုဆရာဆရာမ	<input type="checkbox"/>	<input type="checkbox"/>	အရံသားဖွား	<input checked="" type="checkbox"/>	<input type="checkbox"/>	ရေပိုက်သွယ်သူ	<input type="checkbox"/>	<input type="checkbox"/>
အခြား	<input type="checkbox"/>	<input type="checkbox"/>	ပြည်သူ့ကျန်းမာရေးလုပ်သား (၀)/(၂)	<input type="checkbox"/>	<input type="checkbox"/>	စက်ပြင်ဆရာ	<input checked="" type="checkbox"/>	<input type="checkbox"/>
မှတ်ချက်			မှတ်ချက်			မှတ်ချက်		

(ဃ) ကျေးရွာသို့ ရောက်ရှိနိုင်သည့်လမ်းအခြေအနေ / ကျေးရွာတစ်ရွာသည် ၎င်း၏ကျေးရွာအုပ်စုနှင့် ဆက်သွယ်ထားသော လမ်းအခြေအနေ (အောက်ပါတို့ကိုပိုင်းပါ)

ကျောက်ကြမ်းလမ်း: ကတ္တရာလမ်း: ကုန်တစ်ချပ်လမ်း: မော်တော်ဆိုင်ကယ်လမ်း:  
ကျောက်ခင်းလမ်း: မြေသားလမ်း: လူသွားလမ်း: အခြား: \_\_\_\_\_

(င) ကျေးရွာဖွံ့ဖြိုးမှုစီမံချက်

- (၁) လူထုဗဟိုပြုစီမံကိန်းမစတင်မီ ဤကျေးရွာတွင်ကျေးရွာဖွံ့ဖြိုးမှု စီမံချက်ရှိခဲ့ပါသလား? ပိုင်းပါ  
 (၂) ရှိခဲ့ပါလျှင် ဤစီမံချက်ကို မည်သည့် ခုနှစ်တွင်ပြင်ဆင်ခဲ့ပါသနည်း? ရှိပါသည်/မရှိပါ/မသိပါ  
 (၃) ဤစီမံချက်ကို ငြိမ်နယ်မှအတည်ပြုခဲ့ပါသလား? နှစ်-----/မသိပါ  
ပြုခဲ့ပါသည်/မပြုခဲ့ပါ /မသိပါ

(စ) ဓနိအကူအဝေး

- (၁) ဤကျေးရွာ၏ဗဟိုမှ၎င်းကျေးရွာအုပ်စု၏ဗဟိုအထိခရီးမိုင်မည်မျှကွာဝေးသနည်း? မိုင်-----/မသိပါ  
 (၂) ဤကျေးရွာမှ ၎င်းကျေးရွာအုပ်စုဗဟိုအထိသွားလာရာတွင်ကြာမြင့်သည့်အချိန်

ခြောက်သွေ့ရာသီတွင်ကြာချိန်-----ထော်လာရုံ/မော်တော်ဆိုင်ကယ်/ခြေလျှင်/လား/မော်တော်ဘုတ်/  
အခြား: -----  
 မိုးရာသီတွင်ကြာချိန်-----ထော်လာရုံ/မော်တော်ဆိုင်ကယ်/ခြေလျှင်/လား/မော်တော်ဘုတ်/  
အခြား: -----

(ဆ) ပတ်ဝန်းကျင်ဆိုင်ရာသဘာဝဘေးအန္တရာယ် -

ဤကျေးရွာတွင်ရေကြီးခြင်းကဲ့သို့ သဘာဝဘေးအန္တရာယ်ကျရောက်ဖူးခြင်းရှိပါသလား  
 မရှိပါ  ရှိပါသည် ရှိလျှင်ဖော်ပြပါ----- ၁၃/၆/၆၆ ခုနှစ် (၀၇/၆၃)



လူထုဝဟ်ပြုစီမံကိန်းစီမံကိန်းလက်စွဲ  
အပိုင်း-၃ ၂၉.၉.၂၀၁၅

(ခ) ကျေးရွာတွင် ဖွဲ့စည်းထားသော အဖွဲ့အစည်းများ

လူထုဝဟ်ပြုစီမံကိန်းမတိုင်မီ ဤကျေးရွာတွင် ကျေးရွာဖွံ့ဖြိုးရေးအတွက် အစိုးရ(သို့)ရွာသားများကိုယ်တိုင်(သို့) စီမံကိန်းတစ်ခုခုမှ ဖွဲ့စည်းထားသည့် အဖွဲ့အစည်းများရှိပါသလား။

(၁) မြို့ရွာစေတနာ့အဖွဲ့အစည်း၊ အစား  
(၂) \_\_\_\_\_

ကျေးရွာခေါင်းဆောင်

အမည် ဒေါ်ခင်မာမာ  
လက်မှတ် [Signature] နေ့စွဲ ၃.၂.၂၀၁၆

လူထုစည်းရုံးရေးမှူး

အမည် သီဟစိုး  
လက်မှတ် [Signature] နေ့စွဲ ၃.၂.၂၀၁၆



စက်ဝန်း (၂) ပုံစံ -၁

လမ်းညွှန်ချက်၊ ကျေးရွာတစ်ရွာသို့ ပထမဆုံးမိတ်ဆက်ခရီး သွားရောက်သောအခါ လူထုစည်းရုံးရေးမှူးသည် ကျေးရွာ ခေါင်းဆောင်များအား ကျေးရွာအချက်အလက်များကို မေတ္တာရပ်ခံ၍ တောင်းခံရသည်။ ဤအချက်အလက်များကို စီမံကိန်း မိတ်ဆက်အစည်းပေးမတိုင်မီတောင်းခံရမည်။ စီမံကိန်းမိတ်ဆက်အစည်းပေးတွင် လူထုစည်းရုံးရေးမှူးသည် ဤအချက်အလက် များအား စစ်ဆေးပြီး မှန်ကန်အောင်ပြုလုပ်ရမည်။ ပြီးနောက်တွင် လူထုစည်းရုံးရေးမှူးမှ သတင်းအချက်အလက်ထံသို့ Tablets မှ တဆင့် ဖြည့်သွင်းရမည်။

ကျေးရွာအုပ်ချုပ်ရေးမှူးအမည် ဒေါ်စန်းစန်း ကျေးရွာအုပ်ချုပ်ရေးမှူး၏ ဖုန်းနံပါတ် ၀၅-၇၄၆၇၈၅၂၃၈ လူထုစည်းရုံးရေးမှူး၏ အမည် ဒေါ်လှစိန်

ပြည်နယ်တိုင်းဒေသကြီး စစ်ကိုင်း မြို့နယ် - အဖွင့် ကျေးရွာအုပ်စု လှောင်ကုန်း ကျေးရွာ - လှောင်ကုန်း

က။ လူဦးရေ

လူမျိုးစု	အိမ်ထောင်စုအရေအတွက်	ကိုးကွယ်သည့်ဘာသာ	အိမ်ထောင်စုအရေအတွက်
လူမျိုးစု (၁) <u>ဗမာ</u>	<u>၂၄၇</u>	ဘာသာ (၁) <u>ဗုဒ္ဓ</u>	<u>၂၄၇</u>
လူမျိုးစု (၂) -----		ဘာသာ (၂) -----	
လူမျိုးစု (၃) -----		ဘာသာ (၃) -----	
လူမျိုးစုရော -----		ဘာသာရော -----	
	အရေအတွက်		
မသန်စွမ်းသူများ	<u>၃</u>		
သက်ကြီးရွယ်အိုများ (၆၅ နှစ် နှင့် အထက်)	<u>၁၅၀</u>		
စစ်ဘေးရှောင်			

	အမျိုးသား (အရေအတွက်)	အမျိုးသမီး (အရေအတွက်)
လူဦးရေ <u>(၁၂၄၁)</u>		
လူမျိုးစု (၁) <u>ဗမာ</u>	<u>၅၈၄</u>	<u>၆၅၇</u>
လူမျိုးစု (၂) -----		
လူမျိုးစု (၃) -----		
အိမ်ထောင်ဦးစီး	<u>၂၄၂</u>	<u>၅</u>

(ခ) အခြေခံအဆောက်အအုံ အသုံးအဆောင်များ

စာသင်ကျောင်း	အမှတ် ခြံပိ	ကျန်းမာရေး	အမှတ် ခြံပိ	ဘာသာရေး အဆောက် အအုံများ	အမှတ် ခြံပိ
အထက်တန်းကျောင်း	<input type="checkbox"/>	ဆေးရုံ	<input type="checkbox"/>	ဝေတီ	<input checked="" type="checkbox"/>
အလယ်တန်းကျောင်း	<input type="checkbox"/>	ကျန်းမာရေးဌာန	<input type="checkbox"/>	ဘုန်းကြီးကျောင်း	<input checked="" type="checkbox"/>
မူလတန်းကျောင်း	<input type="checkbox"/>	ကျန်းမာရေးဌာနခွဲ	<input type="checkbox"/>	ဟိန္ဒူဘုရားကျောင်း	<input type="checkbox"/>
မူကြိုကျောင်း	<input type="checkbox"/>	ဆေးပေးခန်း	<input checked="" type="checkbox"/>	ခရစ်ယာန်ကျောင်း	<input type="checkbox"/>
အခြား <u>အလွန်</u>	<input checked="" type="checkbox"/>	အခြား	<input type="checkbox"/>	ဗလီ	<input type="checkbox"/>



					အခြား	<input type="checkbox"/>
မှတ်ချက်		မှတ်ချက်			မှတ်ချက်	

(ဂ) ကျွမ်းကျင်သူများမှတ်တမ်း (ကျေးရွာတွင်နေထိုင်သော သို့မဟုတ် တခြားရွာမှလာရောက်သော ကျွမ်းကျင်သူများ)

(၁) စာသင်ကျောင်း			(၂) ကျန်းမာရေး			(၃) လက်မှုပညာရှင်		
	ရွာတွင်နေထိုင်သူ	အခြားရွာမှလာသူ		ရွာတွင်နေထိုင်သူ	အခြားရွာမှလာသူ		ရွာတွင်နေထိုင်သူ	အခြားရွာမှလာသူ
မူလတန်းပြဆရာ/မ	<input checked="" type="checkbox"/>	<input checked="" type="checkbox"/>	ဆရာဝန်	<input type="checkbox"/>	<input type="checkbox"/>	လက်သမား	<input checked="" type="checkbox"/>	<input type="checkbox"/>
အထက်တန်းပြဆရာ/မ	<input type="checkbox"/>	<input type="checkbox"/>	လက်ထောက်ကျန်းမာရေးမှူး	<input type="checkbox"/>	<input type="checkbox"/>	ပန်းရံ	<input checked="" type="checkbox"/>	<input type="checkbox"/>
အလယ်တန်းပြဆရာ/မ	<input type="checkbox"/>	<input type="checkbox"/>	အမျိုးသမီးကျန်းမာရေးဆရာမ	<input type="checkbox"/>	<input type="checkbox"/>	လျှပ်စစ်ကျွမ်းကျင်၊ ဝါးသမား	<input checked="" type="checkbox"/>	<input type="checkbox"/>
မူကြိုဆရာ/မ	<input type="checkbox"/>	<input type="checkbox"/>	သားဖွားဆရာမ	<input checked="" type="checkbox"/>	<input type="checkbox"/>	ရေပိုက်သွယ်သူ	<input checked="" type="checkbox"/>	<input type="checkbox"/>
အခြား	<input type="checkbox"/>	<input type="checkbox"/>	ပြည်သူ့ကျန်းမာရေးလုပ်သား	<input type="checkbox"/>	<input type="checkbox"/>	စက်ပြင်ဆရာ	<input checked="" type="checkbox"/>	<input type="checkbox"/>
မှတ်ချက်			မှတ်ချက်			မှတ်ချက်		

(ဃ) ကျေးရွာသို့ ရောက်ရှိနိုင်သည့် လမ်းအခြေအနေ /ကျေးရွာတစ်ရွာသည် ၎င်း၏ ကျေးရွာအုပ်စုနှင့် ဆက်သွယ်ထားသော လမ်းအခြေအနေ (အောက်ပါတို့ကိုရိုင်းပါ)

ကျောက်ကြမ်းလမ်း      ကတ္တရာလမ်း      ကွန်ကရစ်လမ်း      မော်တော်ဆိုင်ကယ်လမ်း  
 ကျောက်ခင်းလမ်း      မြေသားလမ်း      လူသွားလမ်း      အခြား \_\_\_\_\_

(င) ကျေးရွာဖွံ့ဖြိုးမှုစီမံချက်

- (၁) လူထုပဟိုပြုစီမံကိန်းမစတင်မီ ဤကျေးရွာတွင်ကျေးရွာဖွံ့ဖြိုးမှု စီမံချက်ရှိခဲ့ပါသလား? ပိုင်းပါ  
ရှိပါသည်/မရှိပါ/မသိပါ
- (၂) ရှိခဲ့ပါလျှင် ဤစီမံချက်ကို မည်သည့် ခုနှစ်တွင်ပြင်ဆင်ခဲ့ပါသနည်း? နှစ်-----/မသိပါ
- (၃) ဤစီမံချက်ကို မြို့နယ်မှအတည်ပြုခဲ့ပါသလား? ပြုခဲ့ပါသည်/မပြုခဲ့ပါ /မသိပါ

(စ) ခရီးအကွာအဝေး

- (၁) ဤကျေးရွာ၏ပဟိုမှ ၎င်းကျေးရွာအုပ်စု၏ပဟိုအထိ ခရီးခိုင်းမည်မျှကွာဝေးသနည်း? မိုင်-----/မသိပါ
- (၂) ဤကျေးရွာမှ ၎င်းကျေးရွာအုပ်စုပဟိုအထိ သွားလာရာတွင်ကြာမြင့်သည့်အချိန်။

ခြောက်သွေ့ရာသီတွင်ကြာချိန်----- ထော်လာဂျီ/မော်တော်ဆိုင်ကယ်/ခြေလျှင်/လား/မော်တော်ဘုတ်/  
 အခြား -----

မိုးရာသီတွင်ကြာချိန်----- ထော်လာဂျီ/မော်တော်ဆိုင်ကယ်/ခြေလျှင်/လား/မော်တော်ဘုတ်/  
 အခြား -----

(ဆ) ပတ်ဝန်းကျင်ဆိုင်ရာ သဘာဝဘေးအန္တရာယ်

ဤကျေးရွာတွင် ရေကြီးခြင်းကဲ့သို့ သဘာဝဘေးအန္တရာယ်ကျရောက်ဖူးခြင်း ရှိပါသလား။  
 မရှိပါ       ရှိပါသည်      ရှိလျှင်ဖော်ပြပါ ----- နှစ်စဉ်

(ဇ) ကျေးရွာတွင် ဖွဲ့စည်းထားသော အဖွဲ့အစည်းများ

၁) လူမှုရေးအဖွဲ့ (မာရားအဖွဲ့)

၂) ခရီးအကွာအဝေး

- (၁) ဤကျေးရွာ၏ပဟိုမှ ၎င်းကျေးရွာအုပ်စု၏ပဟိုအထိ ခရီးခိုင်မည်မျှကွာဝေးသနည်း? မိုင်-----/မသိပါ
- (၂) ဤကျေးရွာမှ ၎င်းကျေးရွာအုပ်စုပဟိုအထိ သွားလာရာတွင်ကြာမြင့်သည့်အချိန်။

ခြောက်သွေ့ရာသီတွင်ကြာချိန်----- ထော်လာဂျီ/မော်တော်ဆိုင်ကယ်/ခြေလျင်/လာ/မော်တော်ဘုတ်/  
အခြား -----

မိုးရာသီတွင်ကြာချိန်----- ထော်လာဂျီ/မော်တော်ဆိုင်ကယ်/ခြေလျင်/လာ/မော်တော်ဘုတ်/  
အခြား -----

(ဆ) ပတ်ဝန်းကျင်ဆိုင်ရာ သဘာဝဘေးအန္တရာယ်

ဤကျေးရွာတွင် ရေကြီးခြင်းကဲ့သို့ သဘာဝဘေးအန္တရာယ်ကျရောက်ဖူးခြင်း ရှိပါသလား။

- မရှိပါ
- ရှိပါသည်
- ရှိလျှင်ဖော်ပြပါ ----- နှစ်စဉ်ကျရခြင်း -----

(ဇ) ကျေးရွာတွင် ဖွဲ့စည်းထားသော အဖွဲ့အစည်းများ

လူထုပဟိုပြုစီမံကိန်းမတိုင်မီ ဤကျေးရွာတွင် ကျေးရွာဖွံ့ဖြိုးရေးအတွက် အစိုးရ (သို့) ရွာသားများကိုယ်တိုင်(သို့) စီမံကိန်းတစ်ခုခုမှ ဖွဲ့စည်းထားသည့် အဖွဲ့အစည်းများရှိပါသလား။

- (၁) -----
- (၂) -----

(ဈ) အထွေထွေအုပ်ချုပ်ရေး ဦးစီးဌာန (GAD) မှ မှတ်တမ်းတင်ထားခြင်း

ဤကျေးရွာသည် အထွေထွေအုပ်ချုပ်ရေး ဦးစီးဌာန (GAD) မှ မှတ်တမ်းတင်ထားမှု ရှိပါသလား။

- မရှိပါ
- ရှိပါသည်

ကျေးရွာခေါင်းဆောင်

အမည် - ဒေါ်ဖော်ဝင်း (အုပ်ချုပ်ရေး မှူး) )

လက်မှတ်  နေ့စွဲ ၁၆. ၁၂. ၂၀၁၆.

လူထုစည်းရုံးရေးမှူး

အမည် - ကိုကို (CF)

လက်မှတ်  နေ့စွဲ - ၁၆. ၁၂. ၂၀၁၆.

ပုံစံ - စ - ဝ ကျေးရွာအခြေခံအချက်အလက်များ (Form PC 1)

လမ်းညွှန်ချက်၊ လူထုစည်းရုံးရေးမှူးသည်	ကျေးရွာတစ်ရွာသို့ ကျေးရွာ ခေါင်းဆောင်များအား	ပထမဆုံးမိတ်ဆက်ခရီး ကျေးရွာအချက်အလက်များကို	သွားရောက်သောအခါ မေတ္တာရပ်ခံ၍ တောင်းခံရသ
ဤအချက်အလက်များကို	စီမံကိန်း	မိတ်ဆက်အစည်းဝေးမတိုင်မီတောင်းခံရမည်။	စီမံကိန်းမိတ်ဆက်အစည်းဝေးတွင်
လူထုစည်းရုံးရေးမှူးသည်	ဤအချက်အလက်	များအား စစ်ဆေးပြီး	မှန်ကန်အောင်ပြုလုပ်ရမည်။ ပြီးနောက်တွင်
လူထုစည်းရုံးရေးမှူးမှ	သတင်းအချက်အလက်ထဲသို့	Tablets မှ တဆင့်	ဖြည့်သွင်းရမည်။
ကျေးရွာခေါင်းဆောင် အမည် <u>ဦးစောဝင်း</u>	ကျေးရွာခေါင်းဆောင်၏ ဖုန်းနံပါတ် <u>၀၉-၇၉၇၄၅၀၇၂၄</u>	လူထုစည်းရုံးရေးမှူး၏ အမည် <u>ဦးသန်းသန်းအောင်</u>	
ပြည်နယ်၊တိုင်းဒေသကြီး၊ခရိုင်၊ <u>မြို့နယ်</u>	<u>မြို့နယ်</u>	ကျေးရွာအုပ်စု <u>ဦးစော</u>	ကျေးရွာ <u>ဦးစော</u>

က။ လူဦးရေ

လူမျိုးစု	အိမ်ထောင်စုအရေအတွက်	ကိုးကွယ်သည့်ဘာသာ	အိမ်ထောင်စုအရေအတွက်
လူမျိုးစု (၁) <u>ဗမာ</u>	<u>၂၅၀</u>	ဘာသာ (၁) <u>ဗုဒ္ဓ</u>	<u>၂၅၀</u>
လူမျိုးစု (၂) -----		ဘာသာ (၂) -----	
လူမျိုးစု (၃) -----		ဘာသာ (၃) -----	
လူမျိုးစုရော အခြား -----		ဘာသာရော -----	
	အရေအတွက်		
မသန်စွမ်းသူများ	<u>၃</u>		
သက်ကြီးရွယ်အိုများ (၆၅ နှစ် နှင့် အထက်)	<u>၁၅၀</u>		
စစ်ဘေးရှောင်			

	အမျိုးသား (အရေအတွက်)	အမျိုးသမီး (အရေအတွက်)
လူဦးရေ <u>၉၂၄၉</u>	<u>၅၈၆</u>	<u>၃၃၈၃</u>
လူမျိုးစု (၁) <u>ဗမာ</u>		
လူမျိုးစု (၂) -----		
လူမျိုးစု (၃) -----		
အခြား -----		
အိမ်ထောင်ဦးစီး	<u>၂၄၅</u>	<u>၅</u>

(ခ) အခြေခံအဆောက်အအုံ အသုံးအဆောင်များ

စာသင်ကျောင်း	အမှတ် ခြံပိ	ကျန်းမာရေး	အမှတ် ခြံပိ	ဘာသာရေး အဆောက် အအုံများ	အမှတ် ခြံပိ
အထက်တန်းကျောင်း	<input type="checkbox"/>	ဆေးရုံ	<input type="checkbox"/>	စေတီ	<input checked="" type="checkbox"/>
အလယ်တန်းကျောင်း	<input checked="" type="checkbox"/>	ကျန်းမာရေးဌာန	<input type="checkbox"/>	ဘုန်းကြီးကျောင်း	<input checked="" type="checkbox"/>

မူလတန်းကျောင်း	<input type="checkbox"/>	ကျန်းမာရေးဌာနခွဲ	<input type="checkbox"/>	ဟိန္ဒူဘုရားကျောင်း	<input type="checkbox"/>
မူကြိုကျောင်း	<input type="checkbox"/>	ဆေးပေးခန်း	<input checked="" type="checkbox"/>	ခရစ်ယာန်ကျောင်း	<input type="checkbox"/>
အခြား	<input checked="" type="checkbox"/>	အခြား	<input type="checkbox"/>	ဗလီ	<input type="checkbox"/>
				အခြား	<input type="checkbox"/>
မှတ်ချက်		မှတ်ချက်		မှတ်ချက်	

(ဂ) ကျွမ်းကျင်သူများမှတ်တမ်း (ကျေးရွာတွင်နေထိုင်သော သို့မဟုတ် တခြားရွာမှလာရောက်သော ကျွမ်းကျင်သူများ)

(၁) စာသင်ကျောင်း			(၂) ကျန်းမာရေး			(၃) လက်မှုပညာရှင်		
	ရွာတွင်နေထိုင်သူ	အခြားရွာမှလာသူ		ရွာတွင်နေထိုင်သူ	အခြားရွာမှလာသူ		ရွာတွင်နေထိုင်သူ	အခြားရွာမှလာသူ
မူလတန်းပြဆရာ/မ	<input checked="" type="checkbox"/>	<input checked="" type="checkbox"/>	ဆရာဝန်	<input type="checkbox"/>	<input type="checkbox"/>	လက်သမား	<input checked="" type="checkbox"/>	<input type="checkbox"/>
မူလတန်းပြဆရာ/မ	<input type="checkbox"/>	<input type="checkbox"/>	လက်ထောက်ကျန်းမာရေးမှူး	<input type="checkbox"/>	<input type="checkbox"/>	ပန်းရံ	<input type="checkbox"/>	<input type="checkbox"/>
အလယ်တန်းပြဆရာ/မ	<input checked="" type="checkbox"/>	<input checked="" type="checkbox"/>	အမျိုးသမီးကျန်းမာရေးဆရာမ	<input type="checkbox"/>	<input type="checkbox"/>	လျှပ်စစ်ကျွမ်းကျင်၊ မီးသမား	<input checked="" type="checkbox"/>	<input type="checkbox"/>
မူကြိုဆရာ/မ	<input type="checkbox"/>	<input type="checkbox"/>	သားဖွားဆရာမ	<input checked="" type="checkbox"/>	<input type="checkbox"/>	ရေပိုက်သွယ်သူ	<input checked="" type="checkbox"/>	<input type="checkbox"/>
အခြား	<input type="checkbox"/>	<input type="checkbox"/>	ပြည်သူ့ကျန်းမာရေးလုပ်သား	<input type="checkbox"/>	<input type="checkbox"/>	စက်ပြင်ဆရာ	<input checked="" type="checkbox"/>	<input type="checkbox"/>
မှတ်ချက်			မှတ်ချက်			မှတ်ချက်		

(ဃ) ကျေးရွာသို့ ရောက်ရှိနိုင်သည့် လမ်းအခြေအနေ /ကျေးရွာတစ်ရွာသည် ၎င်း၏ ကျေးရွာအုပ်စုနှင့် ဆက်သွယ်ထားသော လမ်းအခြေအနေ (အောက်ပါတို့ကိုရိုင်းပါ)

ကျွောက်ကြမ်းလမ်း      ကတ္တရာလမ်း      ကွန်ကရစ်လမ်း      မော်တော်ဆိုင်ကယ်လမ်း  
 ကျောက်ခင်းလမ်း      မြေသားလမ်း      လူသွားလမ်း      အခြား \_\_\_\_\_

(င) ကျေးရွာဖွံ့ဖြိုးမှုစီမံချက်

- (၁) လူထုပဟိုပြုစီမံကိန်းမစတင်မှီ ဤကျေးရွာတွင်ကျေးရွာဖွံ့ဖြိုးမှု စီမံချက်ရှိခဲ့ပါသလား? ရှိပါသည်      ပိုင်းပါ      မရှိပါ      မသိပါ
- (၂) ရှိခဲ့ပါလျှင် ဤစီမံချက်ကို မည်သည့် ခုနှစ်တွင်ပြင်ဆင်ခဲ့ပါသနည်း?      နှစ်----- မသိပါ
- (၃) ဤစီမံချက်ကို မြို့နယ်မှအတည်ပြုခဲ့ပါသလား?      ပြုခဲ့ပါသည် / မပြုခဲ့ပါ / မသိပါ

(စ) ခရီးအကွာအဝေး

- (၁) ဤကျေးရွာ၏ဗဟိုမှ ၎င်းကျေးရွာအုပ်စု၏ဗဟိုအထိ ခရီးမိုင်မည်မျှကွာဝေးသနည်း?      မိုင်-----/မသိပါ
- (၂) ဤကျေးရွာမှ ၎င်းကျေးရွာအုပ်စုဗဟိုအထိ သွားလာရာတွင်ကြာမြင့်သည့်အချိန်။

ခြောက်သွေ့ရာသီတွင်ကြာချိန်----- ထော်လာရီ/မော်တော်ဆိုင်ကယ်/ခြေလျင်/လား/မော်တော်ဘုတ်/အခြား-----

မိုးရာသီတွင်ကြာချိန်----- ထော်လာရီ/မော်တော်ဆိုင်ကယ်/ခြေလျင်/လား/မော်တော်ဘုတ်/အခြား-----

(ဆ) ပတ်ဝန်းကျင်ဆိုင်ရာ သဘာဝဘေးအန္တရာယ်

ဤကျေးရွာတွင် ရေကြီးခြင်းကဲ့သို့ သဘာဝဘေးအန္တရာယ်ကျရောက်ဖွဲ့ခြင်း ရှိပါသလား။

မရှိပါ  ရှိပါသည် ရှိလျှင်ဖော်ပြပါ အနီးအနား

(ဇ) ကျေးရွာတွင် ဖွဲ့စည်းထားသော အဖွဲ့အစည်းများ

လူထုတော်ပြုစီမံကိန်းမတိုင်မီ ဤကျေးရွာတွင် ကျေးရွာဖွံ့ဖြိုးရေးအတွက် အစိုးရ (သို့) ရွာသားများကိုယ်တိုင်(သို့) စီမံကိန်းတစ်ခုခုမှ ဖွဲ့စည်းထားသည့် အဖွဲ့အစည်းများရှိပါသလား။

(၁) မောင်မြတ်

(၂) \_\_\_\_\_

(ဈ) အထွေထွေအုပ်ချုပ်ရေး ဦးစီးဌာန (GAD) မှ မှတ်တမ်းတင်ထားခြင်း

ဤကျေးရွာသည် အထွေထွေအုပ်ချုပ်ရေး ဦးစီးဌာန (GAD) မှ မှတ်တမ်းတင်ထားမှု ရှိပါသလား။

မရှိပါ  ရှိပါသည်

ကျေးရွာခေါင်းဆောင်

အမည် ဦးအောင် ဇနီးချုပ်အေးမြ

လက်မှတ် [Signature] နေ့စွဲ ၂၀.၉.၂၀၁၇

လူထုစည်းရုံးရေးမှူး

အမည် ဦးသိန်းသန်းတင်

လက်မှတ် Aung နေ့စွဲ ၂၀.၉.၂၀၁၇

၃

၄

၉။စီမံကိန်းစက်ဝန်းအချိန်ဇယား(ပုံစံ-၂) စက်ဝန်း (၁) ပုံစံ - ၂



လူထုထုတ်ပြန်စီမံကိန်းစီမံကိန်းဌာန  
အပိုင်း-၃ (၉.၉.၂၀၀၅)

ပုံစံ ၈-၂ - စီမံကိန်းစီမံကိန်းအချိန်ဇယား (PC 2)

ပိုင်ရှင်လူထုထုတ်ပြန်ရေးရာ/လက်ထောက်နည်းပညာနည်းပညာများမှ စီမံကိန်းစီမံကိန်းအစီအစဉ်တစ်ခုစီ ပြီးစီးတိုင်းကျေးရွာနှင့် ကျေးရွာအုပ်စု  
ညှိညွှန်ရေးရာမှ  
စည်းရုံးရေးရာ/ဝန်ထမ်း အမည် ဦး ဘိုဟိုစိုး

နေ့စွဲ မက်ဂန်းအားအမှတ်ကြမ်းပါ  စက်ဝန်း(၁)  စက်ဝန်း(၂)  စက်ဝန်း(၃)  
 စက်ဝန်း(၄)

ပြည်နယ်/တိုင်း စစ်ဌာန၊ ဌာန၊ မြို့နယ် (အောင်  
ကျေးရွာအုပ်စု၊ မြို့နယ်အမှတ်၊ ကျေးရွာ ဝေဟင်္ဂါလား၊ ယား)

စနစ်၊ စီမံကိန်းစီမံကိန်းအစီအစဉ်များ

စီမံကိန်းစီမံကိန်းအစီအစဉ်များ	စနစ်		အစည်းအဝေးအစီအစဉ်များ				လူမျိုးစုတော်ရောက်သူ အရေအတွက်နှင့် လူမျိုးစုအမည်
	စတင်သည့်နေ့	ပြီးဆုံးသည့်နေ့	အချိန်အားအမှတ်	အချိန်အားအမှတ်	အချိန်အားအမှတ်	အချိန်အားအမှတ်	
၁. ကျေးရွာစီမံကိန်း မိတ်ဆက်အစည်းအဝေး	၇.၂.၂၀၀၆	၇.၂.၂၀၀၆	၁၅၁	၁၆၄	၂၅၀	၂၅၀	၂၅၀
၂. ကျေးရွာစွဲမြဲရေး စီမံချက်ရေးဆွဲခြင်း အစည်းအဝေး	၂၄.၂.၂၀၀၆	၂၄.၂.၂၀၀၆	၈၉	၈၁	၁၇၀	၁၇၀	၁၇၀
၃. ကျေးရွာအုပ်စု လုပ်ငန်း ဆုံးဖြတ်ချက်ချသည့်အစည်းအဝေး							
၄. မြို့နယ်အထွေထွေစီမံကိန်းရေးဆွဲရေးနှင့်အကောင်အထည်ဖော်ရေးကော်မတီ၏ စီမံကိန်း သုံးသပ်မှုအစည်းအဝေး			မလို	မလို	မလို	မလို	မလို
၅. မြို့နယ် စီမံကိန်းရေးဆွဲရေးနှင့်အကောင်အထည်ဖော်ရေးကော်မတီ၏ဆုံးဖြတ်ချက် ၅၇၃၃ အသိပေးအကြောင်းကြားသည့်အစည်းအဝေး							
၆. စီမံကိန်းလုပ်ငန်းစွဲမြဲချက်ရေးဆွဲခြင်း အစည်းအဝေး	မလို	မလို	မလို	မလို	မလို	မလို	မလို
၆.၁။ စီမံကိန်းလုပ်ငန်း အကောင်အထည်ဖော်ရေးအစီအစဉ် ရေးဆွဲခြင်း							
၆.၂။ ဝယ်ယူရေးအစီအစဉ် ရေးဆွဲခြင်း							



ပုံစံ - ၀ - ၂ - စီမံကိန်းစက်ဝန်းအချိန်ဇယား (PC 2)

လမ်းညွှန်ချက်၊ သက်ဆိုင်ရာလူထုစည်းရုံးရေးမှူး/လက်ထောက်နည်းပညာရှင်/ပညာမှူးများမှ စီမံကိန်းစက်ဝန်းအဆင့်တစ်ခုစီပြီးစီးတိုင်း ကျေးရွာနှင့် ကျေးရွာအုပ်စုအတွက် ဤပုံစံကို မြေညှိသွင်းရမည်။	
စည်းရုံးရေးမှူး/ဝန်ထမ်း အမည် - ကိုကျော်	
နေ့စွဲ - ၇၀. ၁. ၂၇	စက်ဝန်းအားအမှတ်ခြံပါ <input type="checkbox"/> စက်ဝန်း(၁) <input checked="" type="checkbox"/> စက်ဝန်း(၂) <input type="checkbox"/> စက်ဝန်း(၃)
ခြံနယ်/တိုင်း - ဟင်လှိုင်	မြို့နယ် - ရေအောင်
ကျေးရွာအုပ်စု - ၆၃၇၉၈၇၂၇၊ ကျေးရွာ - ၆၃၇၉၈၇၂၇၊ ၆၃၇၉၈၇၂၇	

စီမံကိန်းအဆင့်ရွက်ဖူးအစဉ်များ	နေ့စွဲ		အစည်းအဝေးတွင်တက်ရောက်သူအရေအတွက်			
	စတင်သည့်နေ့	ပြီးဆုံးသည့်နေ့	အမျိုးသားအရေအတွက်	အမျိုးသမီးအရေအတွက်	အိမ်ထောင်စုအရေအတွက်	လူမျိုးစုတက်ရောက်သူအရေအတွက်နှင့် လူမျိုးစုအမည်
၁။ ကျေးရွာစီမံကိန်း စီမံဆက်အစည်းအဝေး	၂၉.၁၂.၁၆	၂၉.၁၂.၁၆	၇၁	၇၅	၁၆၄	၈၈၇   ၁၆၄
၂။ ကျေးရွာခွဲ၊ မြို့အရပ် စီမံချက်ရေးဆွဲခြင်းအစည်းအဝေး	၂၉.၁၂.၁၆	၂၉.၁၂.၁၆	၇၆	၅၆	၁၅၉	၈၈၇   ၁၅၉
၃။ ကျေးရွာအုပ်စု လုပ်ငန်းဆုံးဖြတ်ချက်ချသည့်အစည်းအဝေး	၂၉.၁၂.၁၆	၂၉.၁၂.၁၆	၇၀	၆၆	၁၄၆	၈၈၇   ၁၄၆
၄။ မြို့နယ်အဆင့် စီမံကိန်းရေးဆွဲရေးနှင့် အကောင်အထည်ဖော်ရေးကော်မတီ၏ စီမံကိန်း သုံးသပ်မှုအစည်းအဝေး	၃. ၁. ၂၇	၃. ၁. ၂၇	၈၄	၈၄	၈၄	၈၈၇   ၈၄
၅။ မြို့နယ် စီမံကိန်းရေးဆွဲရေးနှင့် အကောင်အထည်ဖော်ရေး ကော်မတီ၏ဆုံးဖြတ်မှုကို ရွာသို့ အသိပေးအကြောင်းကြားသည့် အစည်းအဝေး	၇. ၁. ၂၇	၇. ၁. ၂၇	၈၈	၈၇	၁၆၅	၈၈၇   ၁၆၅
၆။ စီမံကိန်းလုပ်ငန်းစွဲစီမံချက်ရေးဆွဲခြင်းအစည်းအဝေး						
၆.၁။ စီမံကိန်းလုပ်ငန်း အကောင်အထည်ဖော် ရေးဆွဲရေးအစဉ် ရေးဆွဲခြင်း	၁၇.၁.၂၇	၁၇.၁.၂၇	၈၅	၆၄	၁၄၉	၈၈၇   ၁၄၉

၆.၂။ ဝယ်ယူရေးအစီအစဉ် ရေးဆွဲခြင်း	၁၇.၁.၂၇	၁၇.၁.၂၇	၇၅	၆၄	၁၄၉	၈၈၇   ၁၄၉
၆.၃။ ဘဏ္ဍာရေးကုန်ကျမှု လျာထားအစီအစဉ် ရေးဆွဲခြင်း	၁၇.၁.၂၇	၁၇.၁.၂၇	၇၅	၆၄	၁၄၉	၈၈၇   ၁၄၉
၆.၄။ မြင်/ထိန်းအစီအစဉ် ရေးဆွဲခြင်း	၁၇.၁.၂၇	၁၇.၁.၂၇	၇၅	၆၄	၁၄၉	၈၈၇   ၁၄၉
၇။ စီမံကိန်းလုပ်ငန်းစွဲ တိုးတက်မှု စောင့်ကြည့်အစည်းအဝေး						
၇.၁။ အစည်းအဝေး ပထမအကြိမ်						
၇.၂။ အစည်းအဝေး ဒုတိယအကြိမ်						
၇.၃။ အစည်းအဝေး တတိယအကြိမ်						
၈။ စီမံကိန်းလုပ်ငန်းစွဲ အပြီးသတ်စစ်ဆေးခြင်းအစည်းအဝေး						
၉။ လူထုစစ်ဆေးဆွဲအစည်းအဝေး						





ပုံစံ - ၈ - ၂ - စီမံကိန်းစက်ဝန်းအချိန်ဇယား (PC 2)

လမ်းညွှန်ချက်၊ သက်ဆိုင်ရာလူထုစည်းရုံးရေးမှူး/လက်ထောက်နည်းပညာနည်းပညာမှူးများမှ စီမံကိန်းစက်ဝန်းအဆင့်တစ်ခုစီပြီးစီးတိုင်း ကျေးရွာနှင့် ကျေးရွာအုပ်စုအတွက် ဤပုံစံကို ဖြည့်သွင်းရမည်။

စည်းရုံးရေးမှူး/ဝန်ထမ်း အမည် ဦးသိန်းသန်းအောင်

နေ့စွဲ  စက်ဝန်းအားအမှတ်ဖြစ်ပါ  စက်ဝန်း(၁)  စက်ဝန်း(၂)  စက်ဝန်း(၃)  စက်ဝန်း (၄)

ပြည်နယ်/တိုင်း မကွေး၊ မြို့နယ် ခြောက်၊ ကျေးရွာအုပ်စု ညောင်ကားယာ၊ ကျေးရွာ ညောင်ကားယာ။

စီမံကိန်းအောင်မြင်မှုအဆင့်များ	နေ့စွဲ		အစည်းအဝေးတွင်တက်ရောက်သူအရေအတွက်			
	စတင်သည့်နေ့	ပြီးဆုံးသည့်နေ့	အမျိုးသားအရေအတွက်	အမျိုးသမီးအရေအတွက်	အိမ်ထောင်စုအရေအတွက်	လူမျိုးစုတက်ရောက်သူအရေအတွက်နှင့် လူမျိုးစုအမည်
၁။ ကျေးရွာစီမံကိန်း မိတ်ဆက်အစည်းအဝေး	၂၀.၉.၁၇	၂၀.၉.၁၇	၈၇	၁၁၇	၂၀၄	၂၀၄   ၆၂၁
၂။ ကျေးရွာဖွံ့ဖြိုးရေး စီမံချက်ရေးဆွဲခြင်း အစည်းအဝေး	၂၁.၉.၁၇	၂၁.၉.၁၇	၆၀	၁၀၀	၁၆၀	၁၆၀   ၆၂၁
၃။ ကျေးရွာအုပ်စု လုပ်ငန်းဆုံးဖြတ်ချက်ချသည့် အစည်းအဝေး	၂၁.၉.၁၇	၂၁.၉.၁၇	၁၁	၁၁	၂၂	၂၂   ၆၂၁
၄။ မြို့နယ်အဆင့် စီမံကိန်းရေးဆွဲရေးနှင့် အကောင်အထည်ဖော်ရေးကော်မတီ၏ စီမံကိန်း သုံးသပ်မှု အစည်းအဝေး	၁၁.၁၀.၁၇	၁၁.၁၀.၁၇	မလို	မလို	မလို	မလို
၅။ မြို့နယ် စီမံကိန်းရေးဆွဲရေးနှင့် အကောင်အထည်ဖော်ရေး ကော်မတီ၏ဆုံးဖြတ်မှုကို ရွာသို့ အသိပေးအကြောင်းကြားသည့် အစည်းအဝေး	၂၅.၁၀.၁၇	၂၅.၁၀.၁၇	၅၇	၉၈	၁၅၅	၁၅၅   ၆၂၁
၆။ စီမံကိန်းလုပ်ငန်းစွဲစီမံချက်ရေးဆွဲခြင်း အစည်းအဝေး						
၆.၁။ စီမံကိန်းလုပ်ငန်း အကောင်အထည်ဖော် ရေးဆွဲရေးအစီအစဉ် ရေးဆွဲခြင်း	၂၆.၁၁.၁၇	၂၆.၁၁.၁၇	၈၅	၉၁	၁၇၆	၁၇၆   ၆၂၁



၆.၂။ ဝယ်ယူရေးအစီအစဉ် ရေးဆွဲခြင်း	၂၈.၁၁.၁၇	၂၈.၁၁.၁၇	၈၅	၉၁	၁၇၆	၁၇၆	၈၈
၆.၃။ တက္ကသိုလ်ကျောင်းများ လျာထားအစီအစဉ် ရေးဆွဲခြင်း	၂၈.၁၁.၁၇	၂၈.၁၁.၁၇	၈၅	၉၁	၁၇၆	၁၇၆	၈၈
၆.၄။ ပြင်/ထိန်းအစီအစဉ် ရေးဆွဲခြင်း	၂၈.၁၁.၁၇	၂၈.၁၁.၁၇	၈၅	၉၁	၁၇၆	၁၇၆	၈၈
၇။ စီမံကိန်းလုပ်ငန်းခွဲ တိုးတက်မှု စောင့်ကြည့်အစည်းအဝေး							
၇.၁။ အစည်းအဝေး ပထမအကြိမ်							
၇.၂။ အစည်းအဝေး ဒုတိယအကြိမ်							
၇.၃။ အစည်းအဝေး တတိယအကြိမ်							
၈။ စီမံကိန်းလုပ်ငန်းခွဲ အပြီးသတ်စစ်ဆေးခြင်း အစည်းအဝေး							
၉။ လူထုစစ်ဆေးပွဲအစည်းအဝေး							

၁၀။ ကျေးရွာဖွံ့ဖြိုးရေးဦးစားပေးအစီအစဉ်(ပုံစံ-၃) စက်ဝန်း (၁) ပုံစံ -၃



လူထုဝဟိုပြုစီမံကိန်းစီမံကိန်းလက်ခွဲ  
အပိုင်း-၃ ၂၉.၉.၂၀၀၅

ပုံစံ ၈-၃ ကျေးရွာဖွံ့ဖြိုးရေး ဦးစားပေးအစီအစဉ် (Form PC 3)

အဆင့်(၃)ကျေးရွာဖွံ့ဖြိုးရေးအစီအစဉ်အတွင်းအစားအသုံးပြုဆုံးသောအခါ ကျေးရွာစီမံကိန်း အထောက်အကူပြု  
လူထုဝဟိုပြုစီမံကိန်းစီမံကိန်းအစီအစဉ်အောက်တွင် ဤပုံစံကိုပြည့်စုံအောင် ဖြည့်သွင်းရမည်။ အားလုံးသော အခက်အခဲ  
အားလုံးကိုဖော်ပြရမည်။ ဖွံ့ဖြိုးရေးဦးစားပေးအစီအစဉ်များ၊ လူထုဝဟိုပြုစီမံကိန်း၏ ရန်ပုံငွေအရင်းအမြစ်နှင့် မသက်ဆိုင်သည့် လုပ်ငန်းများ  
အားလုံးကိုဖော်ပြရမည်။

လူထုဝဟိုပြုစီမံကိန်းစီမံကိန်း အမည် ဦးစီးဌာန:  
နေ့စွဲ ၂၄.၂.၂၀၁၆ စက်ဝန်းအား အမှတ်ခြစ်ပါ (V) ဝ စက်ဝန်း(၁)  
ဝ စက်ဝန်း(၂) ဝ စက်ဝန်း(၃) ဝ စက်ဝန်း(၄)

ပြည်နယ်/တိုင်း၊ စစ်ကိုင်း၊ ခြောက် မြို့နယ် ကျေးရွာအုပ်စု/ရွာအုပ်စုအမည်၊ ကျေးရွာ လှောင်ကန်အမည်၊

က. အခက်အခဲအတားအဆီးများအားစောစောစောစော ဖော်ပြခြင်း - ယခုလက်ရှိအခြေအနေတွင်ဤကျေးရွာဖွံ့ဖြိုးတိုးတက်ရေးအတွက်  
အဓိကအခက်အခဲအတားအဆီးများသည် မည်သည့်အမျိုးအစားဖြစ်ပါသနည်း(အမျိုးသား/သမီး အနည်းဆုံးအခက်အခဲ ၅ ခုစီဖော်ပြပါ)

အမျိုးသား အဖွဲ့မှတင်ပြသောအခက်အခဲအတားအဆီးများ	အမျိုးသမီး အဖွဲ့မှတင်ပြသောအခက်အခဲအတားအဆီးများ
၁ လယ်ချိုက်တာကောင်	၁ မုယတိုက်၊ ကလေး၊ များ၊ အထွက် အမြင့်သာ
၂ စားနပ်ရိက္ခာမကောင်း၊ ရေ၊ လျှပ်စစ်မရ	၂ မုယတိုက်၊ ကလေး၊ များ၊ အထွက် အမြင့်သာ
၃ မီးသတ်ရေးကိရိယာ	၃ မုယတိုက်၊ ကလေး၊ များ၊ အထွက် အမြင့်သာ
၄ ကျေးရွာအတွင်း အခက်အခဲအတားအဆီးများ	၄ ကျေးရွာအတွင်း အခက်အခဲအတားအဆီးများ
၅ အခြားအခက်အခဲအတားအဆီးများ	၅ အခြားအခက်အခဲအတားအဆီးများ

ခ. မျှော်မှန်းခြင်း- နောင်လာမည့် (၅ )နှစ် အတွင်း ကျေးရွာဖွံ့ဖြိုးရေး မျှော်မှန်းလျာထားချက်များအား တင်ပြပါ။

အမျိုးသားအဖွဲ့မှတင်ပြသောမျှော်မှန်းချက်များ	အမျိုးသမီးအဖွဲ့မှတင်ပြသောမျှော်မှန်းချက်များ
၁ ၂၄ နာရီ လျှပ်စစ်မီး၊ ရေ၊ နှစ်ဝယ်	၁ ရေ၊ လျှပ်စစ်၊ များ
၂ ကျေးရွာအတွင်း အခက်အခဲအတားအဆီးများ	၂ ရေ၊ မာင်ပျံ၊ အမြင့်သာ အမြင့်တိုင်း
၃ မုယတိုက်၊ ကလေး၊ များ	၃ မုယတိုက်၊ ကလေး၊ များ
၄ အထွက် အမြင့်သာ	၄ အထွက် အမြင့်သာ
၅ အခြားအခက်အခဲအတားအဆီးများ	၅ အခြားအခက်အခဲအတားအဆီးများ

ဂ. ဤကျေးရွာ၏ လာမည့် ( ၃ )နှစ်အတွက် ဦးစားပေး ဖွံ့ဖြိုးတိုးတက်မှု လုပ်ငန်း အစီအစဉ်များအားဖော်ပြပါ။  
(လူထုဝဟိုပြုစီမံကိန်း ရန်ပုံငွေအတွက် အဆိုပြုသော အစီအစဉ်များကိုဦးစားပေး အဆင့်အလိုက်ဖော်ပြပြီး ကျန်လူထုဝဟိုပြု စီမံကိန်း  
ရန်ပုံငွေအရင်းအမြစ်နှင့် မသက်ဆိုင်သည့်အစီအစဉ်များလည်းဖော်ပြရန်ဖြစ်သည် )

ကျေးရွာအတွက်ဦးစားပေးဖွံ့ဖြိုး တိုးတက်မှု လုပ်ငန်းစဉ်များ	အဆိုပြုသူ (အမျိုးသားများ/ အမျိုးသမီးများ/ အမျိုးသား+အမျိုးသမီး)	လူထုဝဟိုပြုစီမံကိန်းအတွက်အဆိုပြု သည် (ဦးစားပေးအဆင့် အလိုက် ဖော်ပြပါ)	ခန့်မှန်း ကုန်ကျ စရိတ်	အကျိုးခံစား ခွင့်ရှိသူခန့် မှန်းခြေ အရေ အတွက်
၁ စားနပ်ရိက္ခာမကောင်း၊ ရေ၊ လျှပ်စစ်မရ	အမျိုးသား	စားနပ်ရိက္ခာမကောင်း၊ ရေ၊ လျှပ်စစ်မရ	၂၆၂	၂၆၂
၂ မုယတိုက်၊ ကလေး၊ များ	အမျိုးသမီး	မုယတိုက်၊ ကလေး၊ များ	၂၆၂	၂၆၂
၃ လယ်ချိုက်တာကောင်အခက်အခဲ	အမျိုးသား	လယ်ချိုက်တာကောင်အခက်အခဲ	၂၆၂	၂၆၂



လူထုဗဟိုပြုစံကိန်းစီမံကိန်းလက်ခွဲ  
အပိုင်း-၃ ၂၉.၉.၂၀၁၅

၄	ဖုတ်ပြန်ရေးအဖွဲ့ဝင်	အမျိုးသမီး	မူကြမ်းရေးဆွဲရေးအဖွဲ့	အထောက်အကူ	၁၀၀
၅	စာကြည့်တိုက်	အမျိုးသား၊ အမျိုးသမီး	စာကြည့်တိုက်	အထောက်အကူ	၅၂၆
၆	မီးသတ်ရေးကိရိယာ	အမျိုးသား	မီးသတ်ကိရိယာ	အထောက်အကူ	၅၂၆

ဥက္ကဋ္ဌ၊ ကျေးရွာစံကိန်းအထောက်အကူပြုကော်မတီမှအတည်ပြုသည်။

အမည် ဦးစိုးသူ လက်မှတ် ဦး ..... ရက်စွဲ ၂၄.၉.၂၀၁၆

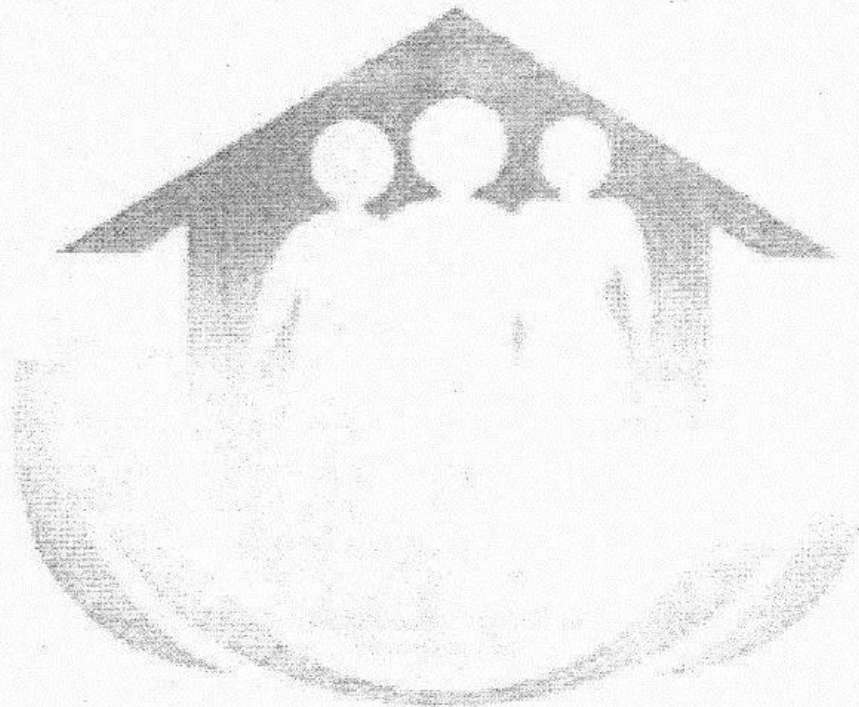



ဃ။ လူထုစီမံကိန်း၏ လာမည့် (၄) နှစ်အတွက် အကျိုးမဝင်သော ဦးစားပေး ဖွံ့ဖြိုးတိုးတက်မှု လုပ်ငန်း အစီအစဉ်များအားဖော်ပြပါ။

အဆင့်	ကျေးရွာအတွက် ဦးစားပေး ဖွံ့ဖြိုး တိုးတက်မှု လုပ်ငန်းစဉ်များ	အဆိုပြုသူ (အမျိုးသားများ/ အမျိုးသမီးများ/အမျိုးသား+ အမျိုးသမီး)	အခန်းကဏ္ဍ
၁	ကျွန်းဖာရေးကား	မပျိုးဘား + မပျိုးသမီး	ကျွန်းဖာရေး ကဏ္ဍ (ပညာပေး၊ ကျန်းမာရေး၊ အားကစား) + အခြား ဖွံ့ဖြိုးရေး (အားကစား) (ပစ္စည်း) + အခြား ဖွံ့ဖြိုးရေး (အားကစား) (ပစ္စည်း) + အခြား ဖွံ့ဖြိုးရေး (အားကစား) (ပစ္စည်း) + အခြား ဖွံ့ဖြိုးရေး (အားကစား) (ပစ္စည်း)
၂	ရည်ပညာဆိုင်ရာများ	မပျိုးသမီး/ဘား	
၃	စိုက်ပျိုးရေးနှင့် ပညာပေးရေး	မပျိုးသမီး/ဘား	
၄			
၅			

ခေါင်းဆောင်၊ ကျေးရွာစီမံကိန်းအထောက်အကူပြုကော်မတီမှ အတည်ပြုသည်။

အမည် မပျိုးသမီး | မပျိုးသမီး လက်မှတ် [Signature] နေ့စွဲ ၂၀၂၃.၀၅.၂၀

စက်ဝန်း (၃) ပုံစံ - ၃

ပုံစံ - ၀ - ၃ ကျေးရွာဖွံ့ဖြိုးရေး ဦးစားပေးအစီအစဉ် (Form PC 3)

လမ်းညွှန်ချက်၊ အဆင့်(၃) ကျေးရွာမျှော်မှန်းချက်အစည်းအဝေး ပြီးဆုံးသောအခါ ကျေးရွာစီမံကိန်း အထောက်အကူပြု ကော်မတီသည် လူထုစည်းရုံးရေးမှူးအကူအညီဖြင့် ဤပုံစံကိုပြည့်စုံအောင် ဖြည့်သွင်းရမည်။

လူထုစည်းရုံးရေးမှူး/ဝန်ထမ်း အမည် - သိန်းသန်းအောင်

နေ့စွဲ - ၂၁. ၇. ၂၀၁၇

စက်ဝန်းအား အမှတ်ခြစ်ပါ (✓)  စက်ဝန်း(၁)  
 စက်ဝန်း(၂)  စက်ဝန်း(၃)  စက်ဝန်း(၄)

ပြည်နယ်/တိုင်း - စစ်ကိုင်း၊ မြို့နယ် - ဇောင်တော်၊ ကျေးရွာအုပ်စု - ဇောင်တော်၊ ကျေးရွာ - ဇောင်တော်ကားယား

က၊ အခက်အခဲအတားအဆီးများအားဆွေးနွေးခြင်း - ယခုလက်ရှိအခြေအနေတွင် ဤကျေးရွာဖွံ့ဖြိုးတိုးတက်ရေးအတွက် အဓိက အခက်အခဲအတားအဆီးများသည် မည်သည်များဖြစ်ပါသနည်း။ (အမျိုးသား/သမီး အနည်းဆုံးအခက်အခဲ ၅ ခုစီဖော်ပြပါ)

အမျိုးသား အဖွဲ့မှ တင်ပြသောအခက်အခဲအတားအဆီးများ		အမျိုးသမီး အဖွဲ့မှတင်ပြသောအခက်အခဲအတားအဆီးများ	
၁	ကျေးရွာတွင်းလမ်းများ အခက်အခဲ	၁	ကျေးရွာတွင်းလမ်းများ အခက်အခဲ
၂	ကန်ချိုးလမ်း အခက်အခဲ	၂	ကန်ချိုးလမ်း အခက်အခဲ
၃	စာလှည့်တိုက် ဖွဲ့ခြင်း အခက်အခဲ	၃	စာသင်ကျောင်း၊ ဖောင်း - မြေညီမျှ အခက်အခဲ
၄	ရွာချင်းဆက်လမ်း သွားလာရေး အခက်အခဲ	၄	သားဖွားဆောင် - မွေးမြူခြင်း အခက်အခဲ
၅	စာသင်ကျောင်း၊ ဖောင်း၊ ဒေသခံ ရေချိတ် စာသင်ကြားမှု အခက်အခဲ	၅	အသက်မွေးဝမ်းကြောင်းလုပ်ငန်းများ အခက်အခဲ
၆		၆	

ခ၊ မျှော်မှန်းခြင်း - နောင်လာမည့် ( ၅ )နှစ် အတွင်း ကျေးရွာဖွံ့ဖြိုးရေး မျှော်မှန်းလျာထားချက်များအား တင်ပြပါ။

အမျိုးသားအဖွဲ့မှ တင်ပြသောမျှော်မှန်းချက်များ		အမျိုးသမီးအဖွဲ့မှ တင်ပြသောမျှော်မှန်းချက်များ	
၁	ကျေးရွာ တွင်းလမ်း အားလုံး ကောင်းမွန် ချိန်	၁	သွားလာရေး လွယ်ကူသော၊ ကောင်းမွန်သော လမ်းများ ဖွဲ့စည်းခြင်း
၂	ကန်ချိုး လမ်း ကောင်းမွန် ချိန်	၂	ကန်ချိုး လမ်း ကောင်းမွန် ချိန်
၃	ဗဟုသုတ ခံလက်ရွာ ချိန်သော စာလှည့်တိုက် ချိန် စေချိန်	၃	စာသင်ကျောင်း ကောင်းမွန် ချိန်
၄	စာသင်ကျောင်း၊ ဖောင်း : မြေညီ မွမ်းမံဖြိုး ကောင်းမွန် ချိန်	၄	သားဖွားဆောင်နှင့် ဆရာတို့ ဖွားမြင် ဖြစ်စေချိန်
၅	ရွာချင်း ဆက်လမ်း များ ကျောက်ချောလမ်း ဖြစ်ချိန်	၅	နည်းပညာသင်တန်းများ ချိန် ချိန်
၆		၆	

၈။ လူထုစီမံကိန်း၏ လာမည့် ( ၄ ) နှစ်အတွက် အကျုံးမဝင်သော ဦးစားပေး ဖွံ့ဖြိုးတိုးတက်မှု လုပ်ငန်း အစီအစဉ်များအားဖော်ပြပါ။

အဆင့်	ကျေးရွာအတွက် ဦးစားပေး ဖွံ့ဖြိုးတိုးတက်မှု လုပ်ငန်းစဉ်များ	အဆိုပြုသူ (အမျိုးသားများ/ အမျိုးသမီးများ/အမျိုးသား+ အမျိုးသမီး)	ခန့်မှန်းကုန်ကျ ဝရိတ်	အကျိုးခံစားခွင့်ရှိသူ ခန့်မှန်းခြေ အရေ အတွက်
၁	ကျေးရွာတွင်း လမ်းမလမ်း၊ ကျေးရွာအတွင်းအင်းခြင်း	အမျိုးသား + အမျိုးသမီး	၂၅၀,၀၀၀၀၀	၁၂၄၉
၂	ရွာတွင်း လမ်းဆုံ များတွင် ရေစောင်း၊ မြေလှစ်ခြင်း	အမျိုးသား + အမျိုးသမီး	၂၀၀,၀၀၀၀၀	၁၂၄၉
၃	ကန်ရိုးလမ်း ဖြေငြိမ်းခြင်း	အမျိုးသား + အမျိုးသမီး	၂၅၀,၀၀၀၀၀	၁၂၄၉
၄	စာသင်ကျောင်း၊ စတား၊ ကြမ်းဆင်း၊ ပုံနှိပ် ဖြေငြိမ်းခြင်း	အမျိုးသား + အမျိုးသမီး	၂၅၀,၀၀၀၀၀	၁၂၄၉
၅	သား၊ ရွာဆောင် ဆောင် လှစ်ခြင်း	အမျိုးသမီး	၂၅၀,၀၀၀၀၀	၁၂၄၉
၆	ရေသောက်စနစ် - ရွာပူလုံ ရွာချင်းဆက်လမ်း - ကျေးရွာ လမ်းဆင်းခြင်း	အမျိုးသား	၂၅၀,၀၀၀၀၀	၁၂၄၉

၉။ လူထုစီမံကိန်း၏ လာမည့် ( ၄ ) နှစ်အတွက် အကျုံးမဝင်သော ဦးစားပေး ဖွံ့ဖြိုးတိုးတက်မှု လုပ်ငန်း အစီအစဉ်များအားဖော်ပြပါ။

အဆင့်	ကျေးရွာအတွက် ဦးစားပေး ဖွံ့ဖြိုး တိုးတက်မှု လုပ်ငန်းစဉ်များ	အဆိုပြုသူ (အမျိုးသားများ/ အမျိုးသမီးများ/အမျိုးသား+ အမျိုးသမီး)	အခန်းကဏ္ဍ
၁	ကျွန်းမာရေ ကား	အမျိုးသား + အမျိုးသမီး	ကျွန်းမာရေကား
၂	နည်းပညာသင်တန်းများ	အမျိုးသား + အမျိုးသမီး	အသားမွေးထိကျောင်း ကား
၃	စိုက်ပျိုးရေး နည်းပညာ သင်တန်း	အမျိုးသား + အမျိုးသမီး	စိုက်ပျိုးရေး ကား
၄			
၅			
၆			

ခေါင်းဆောင်၊ ကျေးရွာစီမံကိန်းအထောက်အကူပြုကော်မတီမှ အတည်ပြုသည်။

အမည် ----- ဦးခင်လှ ----- လက်မှတ် ----- ဦးစိုး ----- နေ့စွဲ ----- ၂၁.၉.၂၀၁၇ -----  
 ဒေါ်ခွဲခွဲစိုး ----- ဦးစိုး ----- ၂၁.၉. ၂၀၁၇



၁၁။အစည်းအဝေးမှတ်တမ်းများ



**စစ်ကိုင်းတိုင်းဒေသကြီး၊မြောက်မြို့နယ်**

**ကျေးရွာအစည်းအဝေးမှတ်တမ်း**

ကျေးရွာ ။ ။ညောင်ကားယားကျေးရွာ

ကျေးရွာအုပ်စု။ ။ ညောင်ကားယားအုပ်စု

အစည်းအဝေးပြုလုပ်သည့်နေရာ။ ။စာသင်ကျောင်း ညောင်ကားယား

နေ့စွဲ ။ ။၂၀.၉.၂၀၁၇

အကြောင်းအရာ။ ။တတိယနှစ်စက်ဝန်း စီမံကိန်းမိတ်ဆက်အစည်းအဝေး ပထမအကြိမ်

အစည်းအဝေးပြုလုပ်ခြင်း။

အစည်းအဝေးတက်ရောက်သူဦးရေ- ကျား( ၈၇)ဦး နှင့် မ(၁၁၇)ဦး=(၂၀၄)ဦး

**ဆွေးနွေးချက်များ**

**ဆွေးနွေးချက်(၁)** ပထမဦးစွာ ကျေးရွာအုပ်စု အုပ်ချုပ်ရေးမှူး ဦးဇော်ဝင်းမှ စီမံကိန်း၏ သဘောတရားများကို ကျေးရွာလူထုအား ရှင်းပြပြီး ကျေးရွာရှိအိမ်ထောင်စု၏ (၅၀%)တက်ရောက်မှုသာလျှင် အစည်းအဝေးအောင်မြင်ကြောင်း၊ အစည်းအဝေးကိုလည်း ပြီးဆုံးသည်အထိ တက်ရောက်ပေးရန်လိုကြောင်း ကျေးရွာလူထုအား ရှင်းပြခဲ့ပါသည်။

**ဆွေးနွေးချက်(၂)** ကျေးရွာတာဝန်ကျ ဝန်ထမ်းများမှ ကျေးရွာလူထုအား မိတ်ဆက်ပြီး တာဝန်ကျလူထုစည်းရုံးရေးမှူးမှ လူထုဗဟိုပြုစီမံကိန်း၏ ရည်ရွယ်ချက်နှင့် စီမံကိန်းမိတ်ဆက် (၁၅)ချက်နှင့် စီမံကိန်းစက်ဝန်းအပိုင်း(၆)ပိုင်း၊ အဆင့်(၁၄) ဆင့်ကို ကျေးရွာလူထုအား ချပြရှင်းလင်းဆွေးနွေးခဲ့ပါသည်။ကျေးရွာတာဝန်ကျလက်ထောက်နည်းပညာမှူးမှ လူထုစည်းရုံးရေးမှူးနှင့် လက်ထောက်နည်းပညာမှူးတို့ ၏ တာဝန်နှင့်ဝတ္တရားအကြောင်းကို ကျေးရွာလူထုအား ချပြရှင်းလင်းခဲ့ပါသည်။ ထို့ နောက်လက်ထောက်

နည်းပညာမှူးမှ စေတနာ့ဝန်ထမ်း၏ တာဝန်နှင့်ဝတ္တရား အကြောင်းကို ကျေးရွာလူထုအား ရှင်းပြဆွေး  
နွေးခဲ့ပါသည်။

**ဆွေးနွေးချက်(၃)**

တာဝန်ကျဝန်ထမ်းများမှ လူမှုဆန်းစစ်ချက်(၆) ချက်ကို ကျေးရွာလူထုနှင့် ပြန်လည်ချပြဆွေးနွေးသုံး  
သပ်ခဲ့ပါသည်။ လူထုစည်းရုံးရေးမှူးမှ အမျိုးသမီးများ၏ အရေးပါမှုကြောင်းကို ကျေးရွာလူထုအားချပြ  
ဆွေးနွေးသုံးသပ်ခဲ့ပါသည်။

**သဘောတူ/ဆုံးဖြတ်ချက်များ**

- ကျေးရွာစေတနာ့ဝန်ထမ်း (ကျား-၁ဦး ၊ မ-၁ဦး)ကို ကျေးရွာလူထုမှ လျှို့ဝှက်မဲပေးစနစ်ဖြင့်  
သဘောတူရွေးချယ်ဆုံးဖြတ်ခဲ့ပါသည်။
- လူမှုဆန်းစစ်ချက်(၆)ချက်ကို ပြန်လည်သုံးသပ်ရန် သဘောတူညီခဲ့ကြပါသည်။
- အမျိုးသမီးများ၏ အရေးပါမှုအကြောင်းကို နားလည်သဘောပေါက်ပြီး စီမံကိန်းလုပ်ငန်းစဉ်  
တစ်လျှောက်ထည့်သွင်းစဉ်းစားရန် သဘောတူညီကြပါသည်။

မှတ်တမ်းတင်သူ

အတည်ပြုသူ

ဦးကျော်ကျော်လင်း

ဦးစန်းယု

ကျေးရွာစေတနာ့ဝန်ထမ်း

ကျေးရွာစီ/ထောက်ဥက္ကဋ္ဌ



**စစ်ကိုင်းတိုင်းဒေသကြီး၊ မြောက်မြို့နယ်**

**ကျေးရွာအစည်းအဝေးမှတ်တမ်း**

ကျေးရွာ ။ ။ညောင်ကားယားကျေးရွာ

ကျေးရွာအုပ်စု။ ။ ညောင်ကားယားအုပ်စု

အစည်းအဝေးပြုလုပ်သည့်နေရာ။ ။မြောက်(ဘုန်းတော်ကြီးကျောင်း)

နေ့စွဲ ။ ။၂၁.၉.၂၀၁၇

အကြောင်းအရာ။ ။တတိယနှစ်စက်ဝန်း စီမံကိန်းမိတ်ဆက်အစည်းအဝေး ဒုတိယအကြိမ်  
အစည်းအဝေးပြုလုပ်ခြင်း။

အစည်းအဝေးတက်ရောက်သူဦးရေ- ကျား( ၆၀)ဦး နှင့် မ(၁၀၀)ဦး=(၁၆၀)ဦး  
ဆွေးနွေးချက်များ

ဆွေးနွေးချက်(၁)

ပထမဦးစွာ ကျေးရွာတာဝန်ကျ ဝန်ထမ်းနှစ်ဦးမှ ကျေးရွာလူထုအားမိတ်ဆက်ခြင်း။

ဆွေးနွေးချက်(၂)

ထို့နောက် ပထမနှစ်တွင် တာဝန်ထမ်းဆောင်သော ကော်မတီဝင်များအားပြန်လည်အတည်ပြုရာတွင် လက်ရှိ ကော်မတီများမှာဆက်လက်တာဝန်ထမ်းဆောင်နိုင်ကြောင်း ကျေးရွာလူထုသဘောထားဖြင့် အတည်ပြုသတ်မှတ်ခဲ့ကြပါသည်။

သဘောတူဆုံးဖြတ်ချက်များ

ကျေးရွာလူထုမှလျှို့ဝှက်မဲစနစ်ဖြင့်ရွေးချယ်သောလုပ်ငန်းခွဲအားအဓိကအကောင်အထည်ဖော်ဆောင်ရွက်ရန်လက်ရှိကော်မတီဝင်များအားဆက်လက်တာဝန်ထမ်းဆောင်ရန်ကျေးရွာလူထုမှသဘောတူဆုံးဖြတ်ခဲ့ကြပါသည်။ကျေးရွာလူထုအားလုံးမှစီမံကိန်းလုပ်ငန်းခွဲကိုပူးပေါင်းအကောင်အထည်ဖော်ဆောင်ရွက်ကြရန်ဆွေးနွေးသဘောတူခဲ့ကြပါသည်။မှတ်တမ်းတင်သူ  
အတည်ပြုသူ

ဦးကျော်ကျော်လင်း

ဦးဆန်းယု

ကျေးရွာစေတနာ့ဝန်ထမ်း

ကျေးရွာစီ/ထောက်ဥက္ကဋ္ဌ

၁၂။ ကဏ္ဍအလိုက် အခက်အခဲမှတ်တမ်း

❖ ညောင်ကားယားကဏ္ဍအလိုက် ဦးစားပေးဖွံ့ဖြိုးရေးလုပ်ငန်းစဉ်များ

	လုပ်ငန်း	အဆိုပြုသူ	လ/နှစ်	လုပ်ဆောင်မည့်သူ	ပြင်ပမှ ထောက်ပံ့သူ
အခြေခံအဆောက်အအုံ	၁ စာသင်ကျောင်းပြုပြင်တိုးချဲ့ခြင်းနှင့် ကျောင်းခြံစည်းရိုးပြုပြင်တိုးချဲ့ခြင်း	ကျား	၂၀၁၆	ကျေးရွာလူထု	လူထုဗဟိုပြု စီမံကိန်း
	၂ ကျေးရွာတွင်းကျောက်ချောလမ်းခင်းခြင်းနှင့်ကျောက်စီရေမြောင်းအဆင့်မြှင့်တင်ခြင်း	ကျားမ	၂၀၁၇	ကျေးရွာလူထု	လူထုဗဟိုပြု စီမံကိန်း
	၃ ကန်ရိုးတာဘောင်လမ်းပြုပြင်ခြင်း	မ	-	-	-
	၄ စာသင်ကျောင်းဟောင်းပြုပြင်ခြင်း	ကျားမ	-	-	-
	၅ ရွာပုလဲသို့ရွာချင်းဆက်လမ်းပြုပြင်ခြင်း	ကျားမ	-	-	-
	၆ သားဖွားဆောင်အဆောက်အအုံ	မ			-
အသက်မွေးဝမ်းကြောင်းစိုက်ပျိုးရေး	၁ စိုက်ပျိုးရေးနည်းပညာသင်တန်းအရင်းအနှီး၊ မျိုးကောင်းမျိုးသန့် (ပိုးမွှားအန္တရာယ်ကာကွယ်နည်း)	ကျားမ	-	-	မြို့နယ်စိုက်ပျိုးရေးဌာန
	၂ အသက်မွေးဝမ်းကြောင်းသင်တန်း၊ (အိမ်တွင်းစက်မှုလက်မှုစက်ချုပ်၊ တွင်ခုံ)	ကျားမ	-	-	ကျေးလက်ဒေသဖွံ့ဖြိုးတိုးတက်ရေးဦးစီးဌာန
ကျန်းမာရေး	၁ ကျန်းမာရေးကား	ကျားမ	-	-	-
			-	-	-
			-	--	-
			-	-	-
ပညာရေး			-	--	-
			-	-	-
အခြား			-	-	-
			-	-	-
			-	-	-