

ပြည်ထောင်စုသမ္မတမြန်မာနိုင်ငံတော်အစိုးရ  
စိုက်ပျိုးရေး၊ မွေးမြူရေးနှင့်ဆည်မြောင်းဝန်ကြီးဌာန  
ကျေးလက်ဒေသဖွံ့ဖြိုးတိုးတက်ရေးဦးစီးဌာန  
ပေါက်မြို့နယ်



လူထုပဟိုပြုစီမံကိန်း

National Community Driven Development Project



ကျေးရွာဖွံ့ဖြိုးရေးအစီအစဉ်(ဒုတိယနှစ်စက်ဝန်း)

Village Development Plan (VDP)

ပေါက်မြို့နယ်၊ နံသာကျေးရွာအုပ်စု၊ ရှားပင်ရေကျေးရွာ  
၂၀၁၈ခုနှစ်

## မာတိကာ

အကြောင်းအရာ	စာမျက်နှာ
၁။ မြို့နယ်ပြင်မြေပုံ	၃
၂။ အုပ်စုမြေပုံ `	၄
၃။ အုပ်စုတွင်ပါဝင်သောကျေးရွာများစာရင်း	၄
၄။ ကျေးရွာသမိုင်းကြောင်း(ကျေးရွာအခြေခံအချက်အလက်များ)	၅
၅။ လူထုပူးပေါင်းပါဝင်သော လူမှုဆန်းစစ်ခြင်းနှင့်အကဲဖြတ်ခြင်းလုပ်ငန်းစဉ် (PSA/PRA) အကျဉ်းချုပ်ဇယား	၆
၆။ လူမှုရေး နှင့် အရင်းအမြစ်ပြင်မြေပုံ	၇
၇။ လူမှုရေး နှင့် အရင်းအမြစ်ပြင်မြေပုံသုံးသပ်ချက်	၇
၈။ ဥစ္စာဓနကြွယ်ဝမှုအဆင့် သတ်မှတ်ချက်ပြပုံ	၈
၉။ ဥစ္စာဓနကြွယ်ဝမှုအဆင့်သတ်မှတ်ချက်ဇယားသုံးသပ်ချက်	၈
၁၀။ အရင်းအမြစ် အသုံးပြုမှုနှင့်ထိန်းချုပ်မှု	၉
၁၁။ အရင်းအမြစ် အသုံးပြုမှုနှင့်ထိန်းချုပ်မှု သုံးသပ်ချက်	၉
၁၂။ ရာသီခွင်ပြဇယား	၁၀
၁၃။ ရာသီခွင်ပြဇယားသုံးသပ်ချက်	၁၀
၁၄။ ပင့်ကူအိမ်ပြပုံ (ကျား၊မ)	၁၁
၁၅။ ပင့်ကူအိမ်သုံးသပ်ချက် (ကျား၊မ)	၁၁
၁၆။ အဖွဲ့အစည်းချိတ်ဆက်မှုပြပုံ	၁၂
၁၇။ အဖွဲ့အစည်းချိတ်ဆက်မှုပြပုံသုံးသပ်ချက်	၁၂
၁၈။ အမျိုးသမီး အမျိုးသားများ၏အခက်အခဲပြဿနာများ	၁၃
၁၉။ အမျိုးသမီး အမျိုးသားများ၏ မျှော်မှန်းချက်များ	၁၃
၂၀။ ဦးစားပေးလုပ်ငန်းများရွေးချယ်ခြင်းဇယား	၁၄
၂၁။ ကော်မတီဝင်များစာရင်း	၁၅
၂၂။ ကျေးရွာအချက်အလက်များ (ပုံစံ-၁)	၁၆
၂၃။ စီမံကိန်းအချိန်ဇယား (ပုံစံ-၂)	၁၉
၂၄။ ကျေးရွာဖွံ့ဖြိုးရေးဦးစားပေးအစီအစဉ် (ပုံစံ-၃)	၂၁
၂၅။ ကျေးရွာအုပ်စုစီမံကိန်းလုပ်ငန်းခွဲရွေးချယ်ခြင်း (ပုံစံ-၄)	၂၅
၂၆။ အစည်းအဝေးမှတ်တမ်းများ	၂၉
၂၇။ ကဏ္ဍအလိုက်ဦးစားပေးဖွံ့ဖြိုးရေးလုပ်ငန်းစဉ်များ	၃၁

၁။ မြို့နယ်ပြမြေပုံ

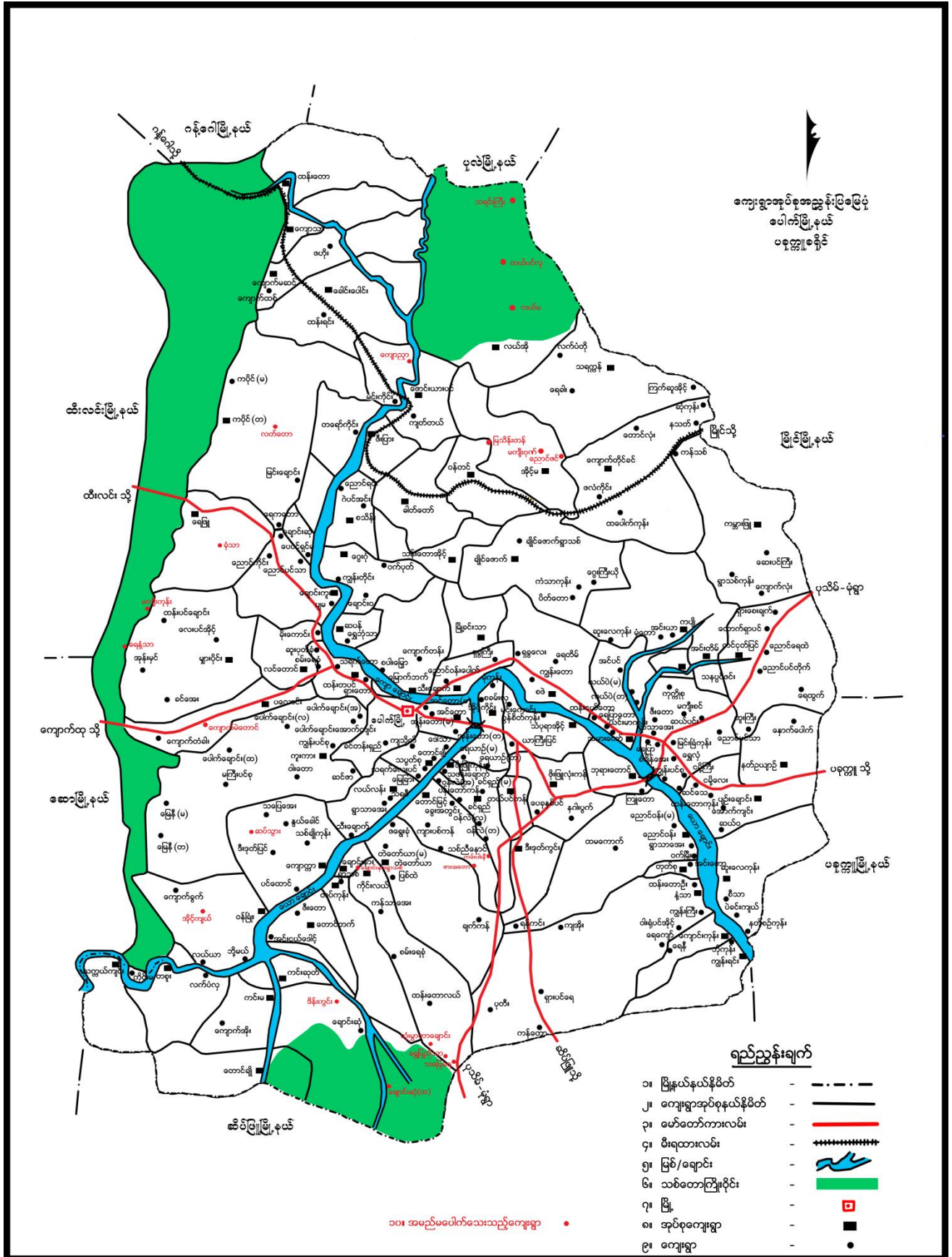

၂။ အုပ်စုမြေပုံ

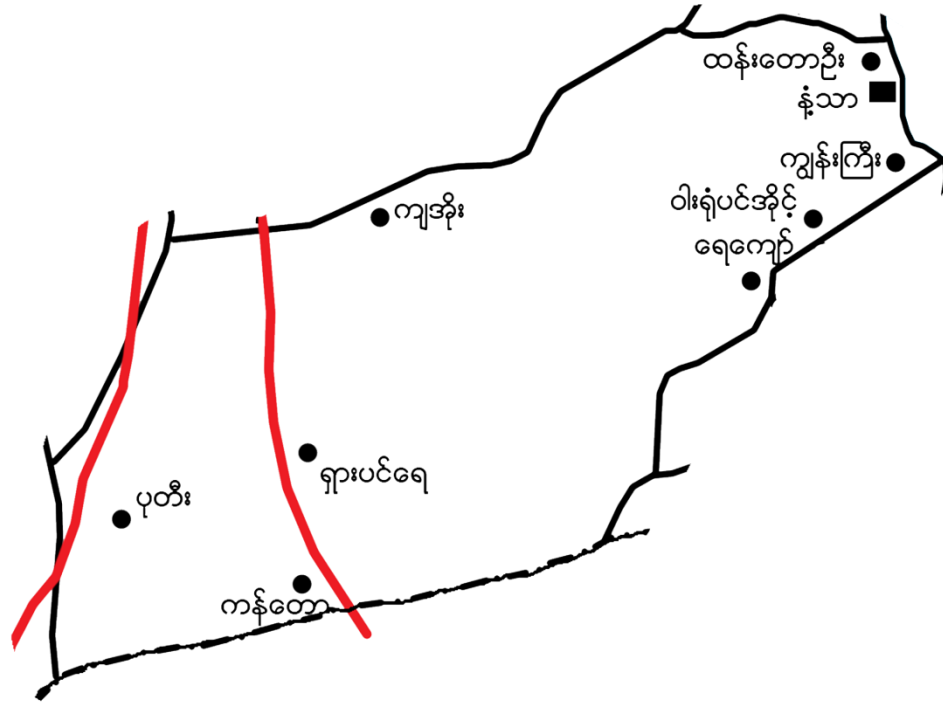

၃။ အုပ်စုတွင်ပါဝင်သော ကျေးရွာစာရင်း

- ၁။ နံ့သာ
- ၂။ ထန်းတောဦး
- ၃။ ရှားပင်ရေ
- ၄။ ပုတီး
- ၅။ ကန်တော
- ၆။ ရေကျော်
- ၇။ ကျအိုး
- ၈။ ဝါးရုံပင်အိုင်
- ၉။ ကျွန်းကြီး



၅။ လူထုပူးပေါင်းပါဝင်သော လူမှုဆန်းစစ်ခြင်းနှင့်အကဲဖြတ်ခြင်းလုပ်ငန်းစဉ် (PSA/PRA)  
အကျဉ်းချုပ်ဇယား

လူထုပူးပေါင်းပါဝင်သော လူမှုဆန်းစစ်ခြင်းနှင့် အကဲဖြတ်ခြင်းလုပ်ငန်းစဉ် (PSA/PRA) အကျဉ်းချုပ်ဇယား

၅. အကျဉ်းချုပ် - ၅၀ - ၂၀၁၅ - ၂၀၁၆

စဉ်	အကျဉ်းချုပ်	ရက်စွဲ	ပြီးစည်အုပ်စု	အကဲဖြတ်သူ			အဆိုအရင်းအမြစ်များ
				အမျိုးအမည်	မ	ပေါင်း	
၁။	လူမှုဆန်းစစ်ခြင်း	၅.၁၂.၂၀၁၅	ရပ်မိရပ်ဖွဲ့များ၊ ချမ်းသာ၊ အလယ်အလတ်၊ နွမ်းပါး၊ လူငယ်အုပ်စုများ	၂၄၄	၁၀၂	၃၄၆	ကျေးရွာရှိအထက် အရပ်ရပ်များ၊ အိမ်၊ ကျောင်း၊ ကုန်းကြီးကျောင်း၊ စေတီ၊ လမ်း၊ လယ်ယာ၊ ရောင်း
၂။	ရာသီခွင်ပြဇယား	၅.၁၂.၂၀၁၅	ရပ်မိရပ်ဖွဲ့များ၊ ချမ်းသာ၊ အလယ်အလတ်၊ နွမ်းပါး၊ လူငယ်အုပ်စုများ	၂၄၂	၁၀၂	၃၄၄	စိုက်ပျိုးရေး၊ ပို့တော်၊ ဓမ္မရုံ၊ လမ်းပန်းဆက်သွယ်ရေး၊ ရာသီဥတု၊ ဝင်ငွေထွက်ငွေ၊ တွန်းမာရေး
၃။	ဥစ္စာမနေကြွယ်ဝမှု အဆင့် သတ်မှတ်ချက်	၅.၁၂.၂၀၁၅	ရပ်မိရပ်ဖွဲ့များ၊ ချမ်းသာ၊ အလယ်အလတ်၊ နွမ်းပါး၊ လူငယ်အုပ်စုများ	၂၄၂	၁၀၂	၃၄၄	ကျေးရွာအတွင်းရှိ လူထု၏ ကွဲပြားခြားနားသော ပိုင်ဆိုင်မှုများ
၄။	ပိုင်ဆိုင်မှုသုံးသပ်ခြင်း	၅.၁၂.၂၀၁၅	ရပ်မိရပ်ဖွဲ့များ၊ ချမ်းသာ၊ အလယ်အလတ်၊ နွမ်းပါး၊ လူငယ်အုပ်စုများ	၂၄၂	၁၀၂	၃၄၄	အမျိုးသား၊ အမျိုးသမီး ပိုင်ဆိုင်ပြီး ထိန်းချုပ်မှု ကွဲပြားပုံ
၅။	ဝင်အိမ်သုံးသပ်ခြင်း	၅.၁၂.၂၀၁၅	ရပ်မိရပ်ဖွဲ့များ၊ ချမ်းသာ၊ အလယ်အလတ်၊ နွမ်းပါး၊ လူငယ်အုပ်စုများ	၂၄၂	၁၀၂	၃၄၄	အမျိုးသား၊ အမျိုးသမီး တန်းတူအခွင့်အရေး ရရှိခြင်းနှင့် မရရှိခြင်း အကြောင်းတရားများ
၆။	စင်းပုံစံ	၅.၁၂.၂၀၁၅	ရပ်မိရပ်ဖွဲ့များ၊ ချမ်းသာ၊ အလယ်အလတ်၊ နွမ်းပါး၊ လူငယ်အုပ်စုများ	၂၄၂	၁၀၂	၃၄၄	ကျေးရွာအတွင်းရှိ အဖွဲ့အစည်းများ အချင်းချင်းချိတ်ဆက်လုပ်ကိုင်မှုနှင့် ပြင်ပရှိ အဖွဲ့အစည်းများချိတ်ဆက်မှု

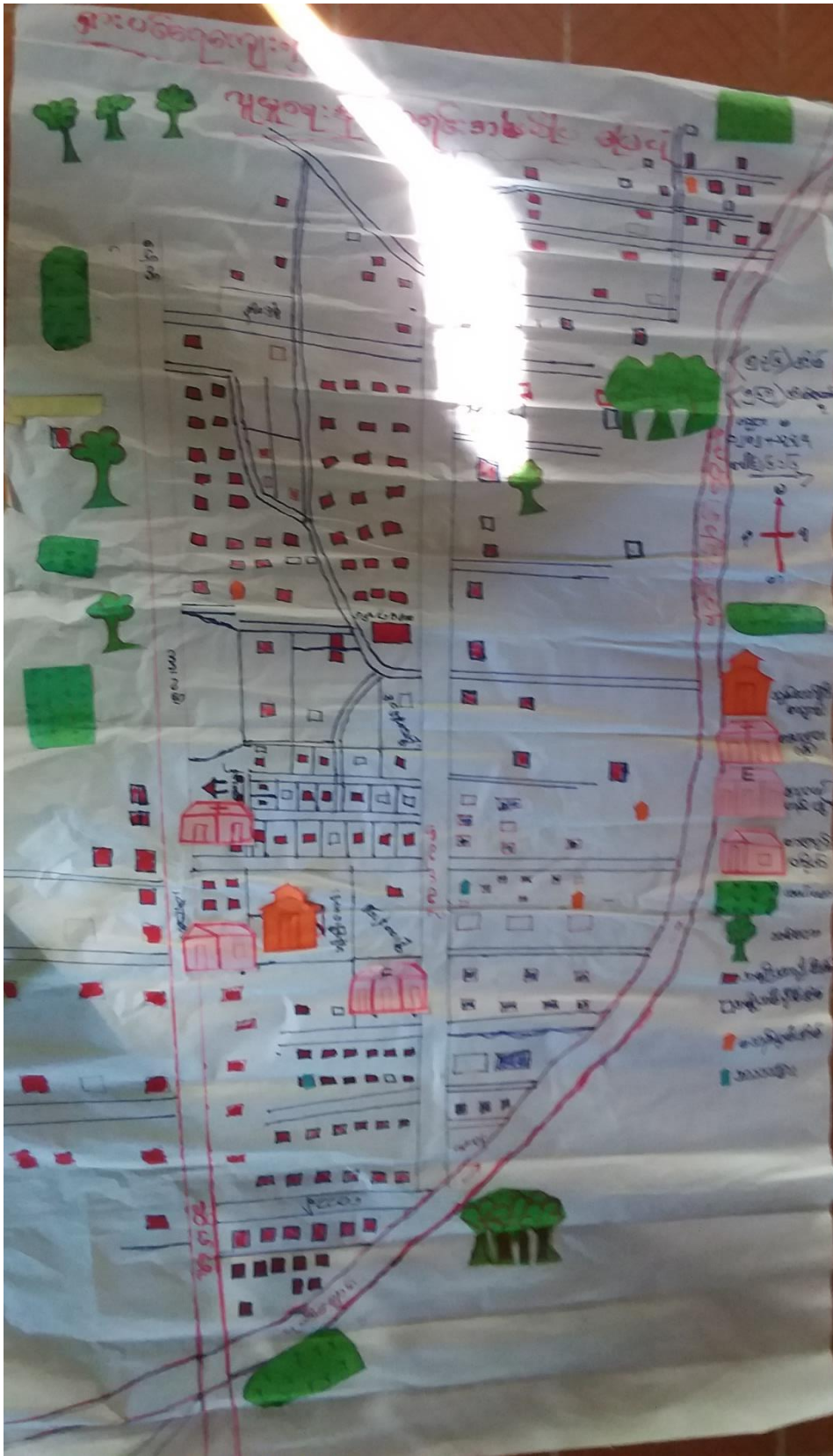

# ရှားပါးရေအမျိုးအစား

## လူမှုရေးနှင့် အရင်းအမြစ်အခြေခံပစ္စည်း

### ဆွေးနွေးခန်း၊ နှစ်ဆန်း၊ စစ်ခင်း

- \* လယ်ယာ၊ ချိုက်မျိုး၊ ရေ၊ လူပုဂ္ဂိုလ်စီ၊ အသက်မွေးဝမ်းကြေး၊ ပြုပြင်ပါသည်။
- \* ကျောက်၊ သဲ၊ ရေ၊ သေတ္တာတို့ ဖြန့်ဖြူးပေးရန်
- \* သီးခြား၊ နေထိုင်စေရန် အဖွဲ့မရှိပါ။
- \* အိမ်အောက်၊ နွားများမွေးမြူစေပါသည်။
- \* သဘာဝပေး၊ အနီရောင်အောက်ရှိ ဆုံးရှုံးမှုများ ဖြစ်နိုင်ခြင်း (ယာဇာ၊ အိမ်)
- \* ဘာသာရေး၊ လူမှုရေး၊ စုစည်း
- \* ချစ်မိသားစု၊ လူမှုရေး၊ စီးဆင်းမှု၊ နေရာ၊ ပါဝင်မှုများ
- \* စာသင်ကျောင်း၊ ပြုပြင်ရန်
- \* စာသင်ကျောင်း၊ စာသင်သင်လိုအပ်
- \* ကျန်းမာရေးဆရာ၊ မ အာရုံစိုက်မှု၊ လုံလောက်မှု မရှိခြင်း။



ဥစ္စာရေးကြွယ်ဝမှုအဆင့် သတ်မှတ်ချက်ပြပုံ

(၅၃၆)

အမျိုးအစား	သတ်မှတ်ချက် / ညွှန်းလျှားချား	အိတ်ထောင်မှအ ၆၇ အတွက်	ဇယားနံပါတ်
ချမ်းသာ	ကား ၊ လယ်ယာသုံးစက်ပစ္စည်း ၊ ဆန်စက် ၊ လယ်ယာကေ (၁၀၀) အ ထက် ၊ နွားအုပ် ၊ ဆိတ်အုပ် ၊	၅၀	၉.၃၂
အလယ် အစတ်	လယ်ယာကေ (၅) ကေအောက် / ဆိုင် ကယ် ၊ ရွေးမြေ့စုတ်စိုင်း ၊ ဆိတ်စက် ၊ နွားစိုင်း ၊ ဖျားစိုင်း ၊ သနပ်ခါးခြံ ၊ ကွမ်းခြံ ၊	၂၆၆	၅၃.၃၅
ဆင်းရဲ	ကူလီ ၊ လယ်မဲ့ယာမဲ့ ၊ ဖျားစိုင်းပမာ အဖျပ်အစိုင်းအခွင့်အလမ်းနည်းပါး ၊	၂၀၀	၃၇.၃၁
ရုဇွန်ရောင်			

**၅။ ပင်ရေကျေးရွာ**

ဥစ္စာနေကြွယ်ဝမှုအဆင့် သတ်မှတ်ချက်ဇယား

ဆွေ၊ ဇွေး၊ မြင်း၊ ဖွင့်၊ ဆန်၊ စစ်ခြင်၊

ကျေး၊ ဌာ၊ ဒဂုတ်၊ လှူချမ်း၊ ရှည်၊ ပါး၊ သည်။

လှူလက်ထက်၊ စား၊ နှာ၊ အများ၊ ဆုံး၊ ဖြစ်ပြီး (၅၃%)

ဆို၊ နှိ၊ သည်။

ရွာ၊ ပါး၊ သော၊ အုပ်စုမှာ (၃၇%) ဆို၊ နှိ၊ သည်။

ရွာ၊ ပါး၊ သော၊ အများမှာ ကူလီများဖြစ်ပြီး အများ

အလိုင် မရှိ၊ အခွင့်အလမ်း၊ ရှည်၊ ပါး၊ သော

တောင်၊ အဆင်မပြေ၊ စား၊ သောက်မှု ဖျေ့၇၄

လှူ၊ အပ်၊ ပါ၊ သည်။

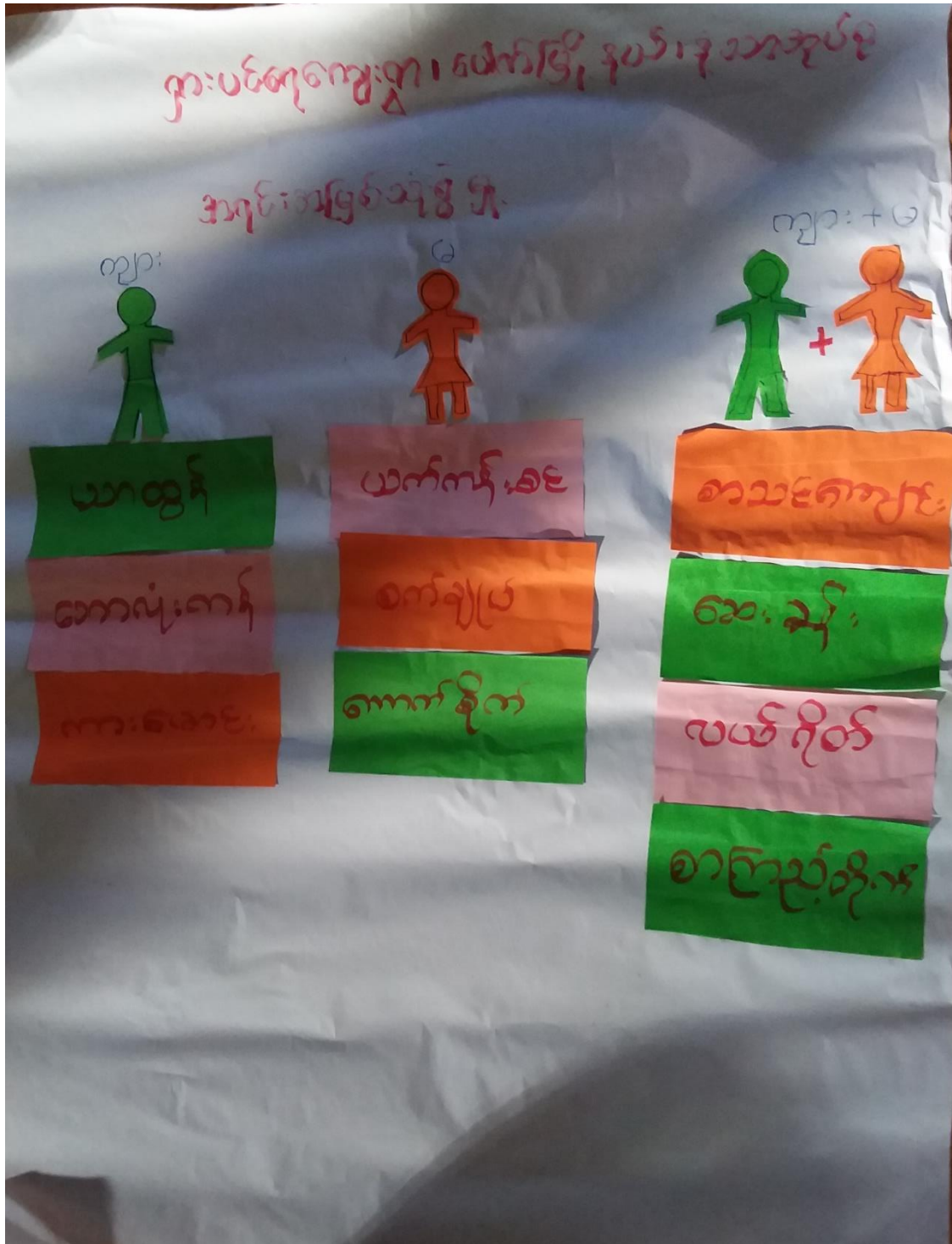

အရင်းအမြစ် ထိန်းချုပ်မှု

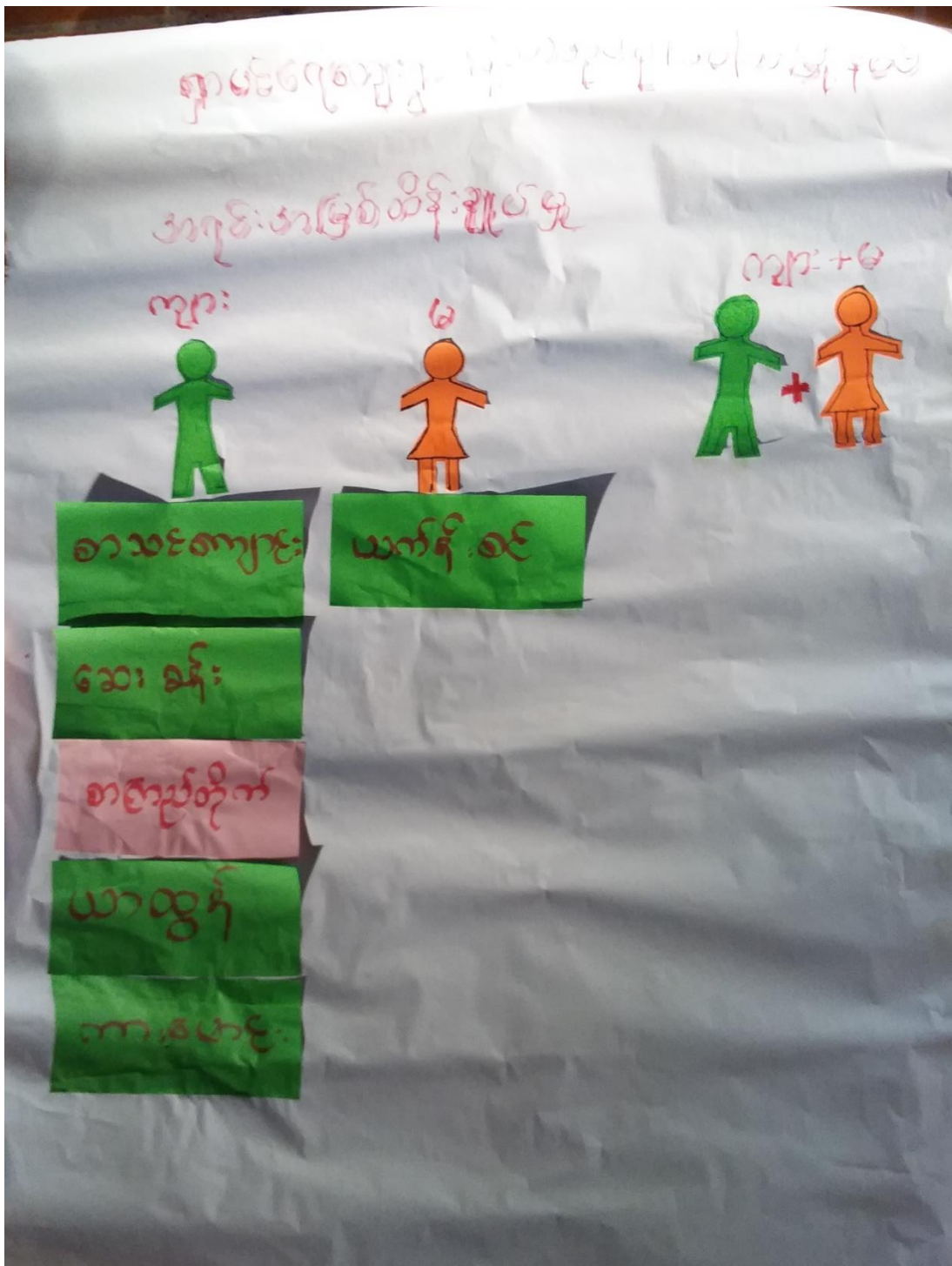

ရွာ: ပစ်ခတ်ရေး  
အရင်းအမြစ် ပိုင်ဆိုင်မှု၊ ထိန်းချုပ်မှု  
ဆွေးနွေးခြင်း ဖြစ်သည့် စာရွက်  
 အမျိုးသား၊ အမျိုးသမီး၊ သုံးစွဲခြင်း၊ အမျိုး  
 သား၊ ထိန်းချုပ်သည်။  
 စောစောင့်၊ ယာမြေ၊ စက်၊ အမျိုး  
 သမီး၊ အမျိုးသား၊ သုံးစွဲခြင်း၊ အမျိုးသား  
 များ၊ ထိန်းချုပ်သည်။  
 အမျိုးသမီးများ၊ ထိန်းချုပ်သော အကျ  
 နည်းပါးပါသည်။



ရှားပင်ဂေ့ကော့ရွာ  
ရာသီခွင်ပြဇယားအဖို့

ဆွေးနွေးခြင်းနှင့် ဆန်းစစ်ခြင်း

- ဝမ်း၊ ပဲခင်း၊ ခြေပဲ (အဓိကအသက်  
မွေးဝမ်းကြောင်း)
- နား၊ ဆိတ်၊ ဝက်၊ ကြောက် (အဓိကပွေ့ပြောင်း)
- စာနိဗ္ဗာန် (ဝမ်း)၊ ကဆုန် (ပဲခင်း)၊ ပဒိတင်း  
ကွာတ် (ကြောက်)၊ ကုလားပဲ (ဒိတင်းကွာတ်)  
စိုက်ပျိုး -
- ဒီးနှဲသိမ်းချို (ဝါခန့်၊ ဝါခေါင်)
- ကော်သလင်း၊ ပဒိတင်းကွာတ်၊ စာနိဗ္ဗာန်ပုဂ္ဂို  
ပြာဗုပရိပါး၊ ဝင်စွေနှင်း။
- လမ်းပန်းဆက်သွယ်ရေးခက်ခဲ  
(မိုးတွင်း၊ မိုးပျား၊ လမ်းပကောင်း)

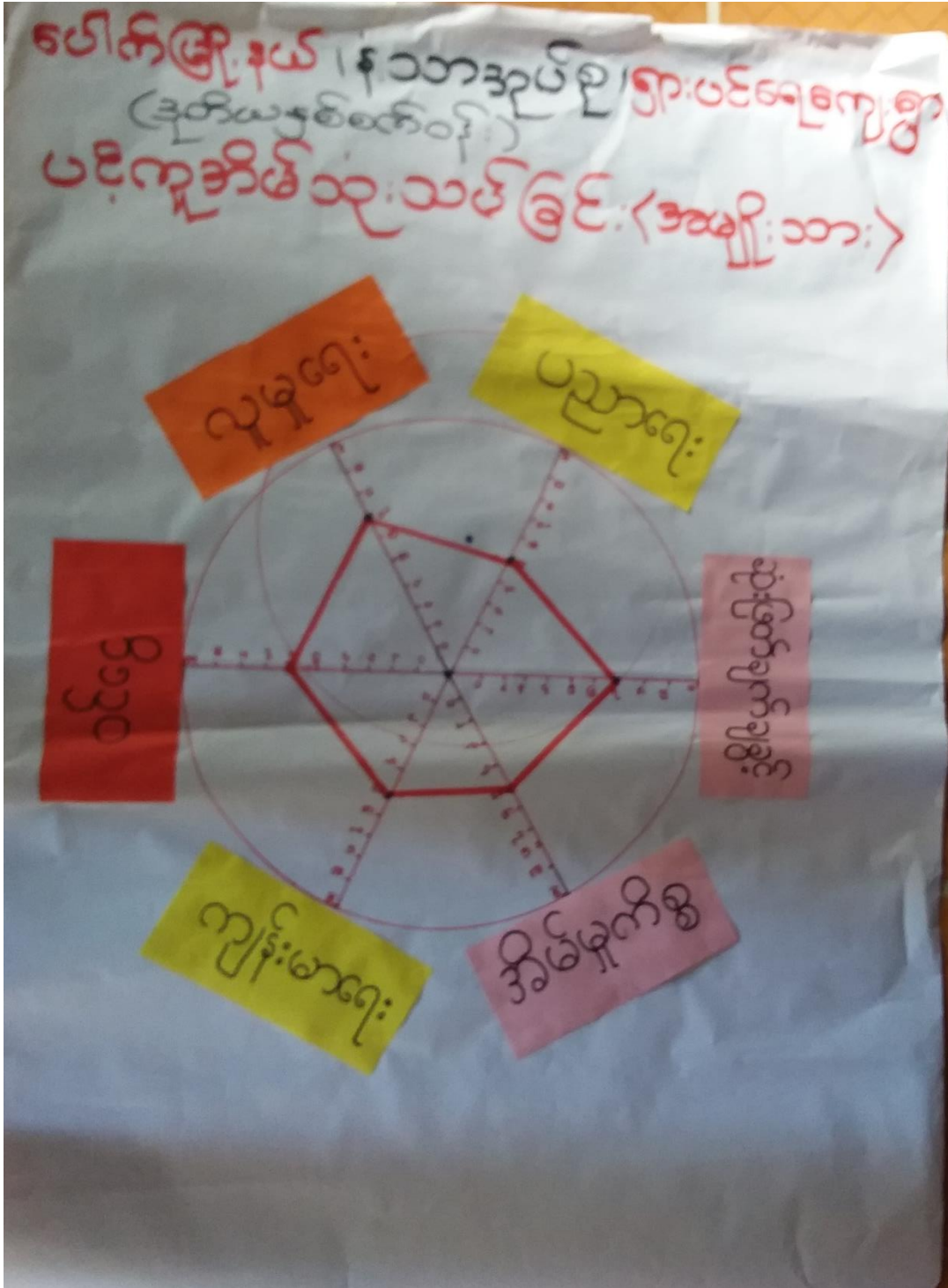



ပင့်ကူအိမ်ပြပုံသုံးသပ်ခြင်း (အမျိုးသမီး )

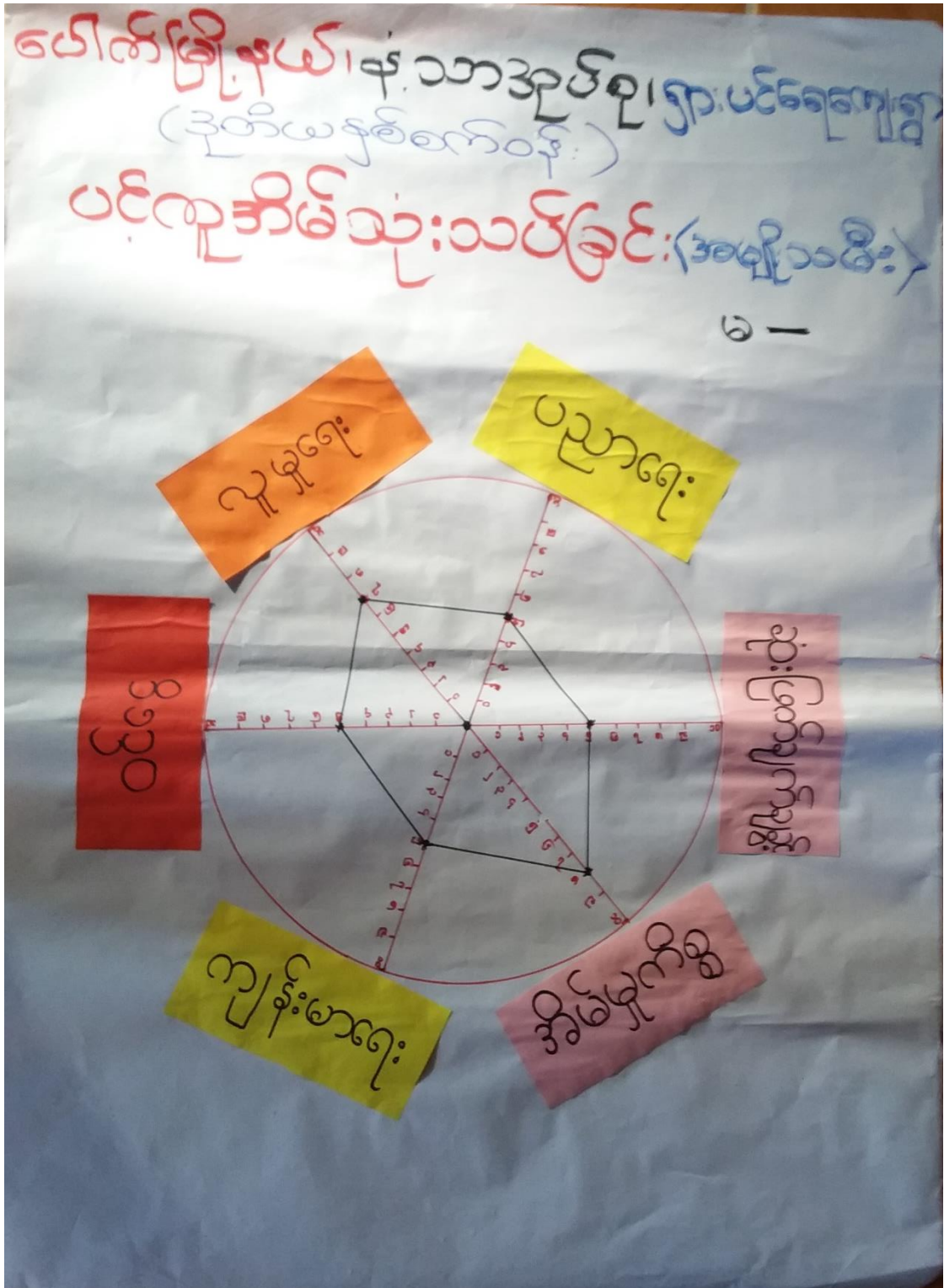

ပင့်ကူအိမ်ပြုသုံးသပ်ခြင်း (အမျိုးသား + အမျိုးသမီး )

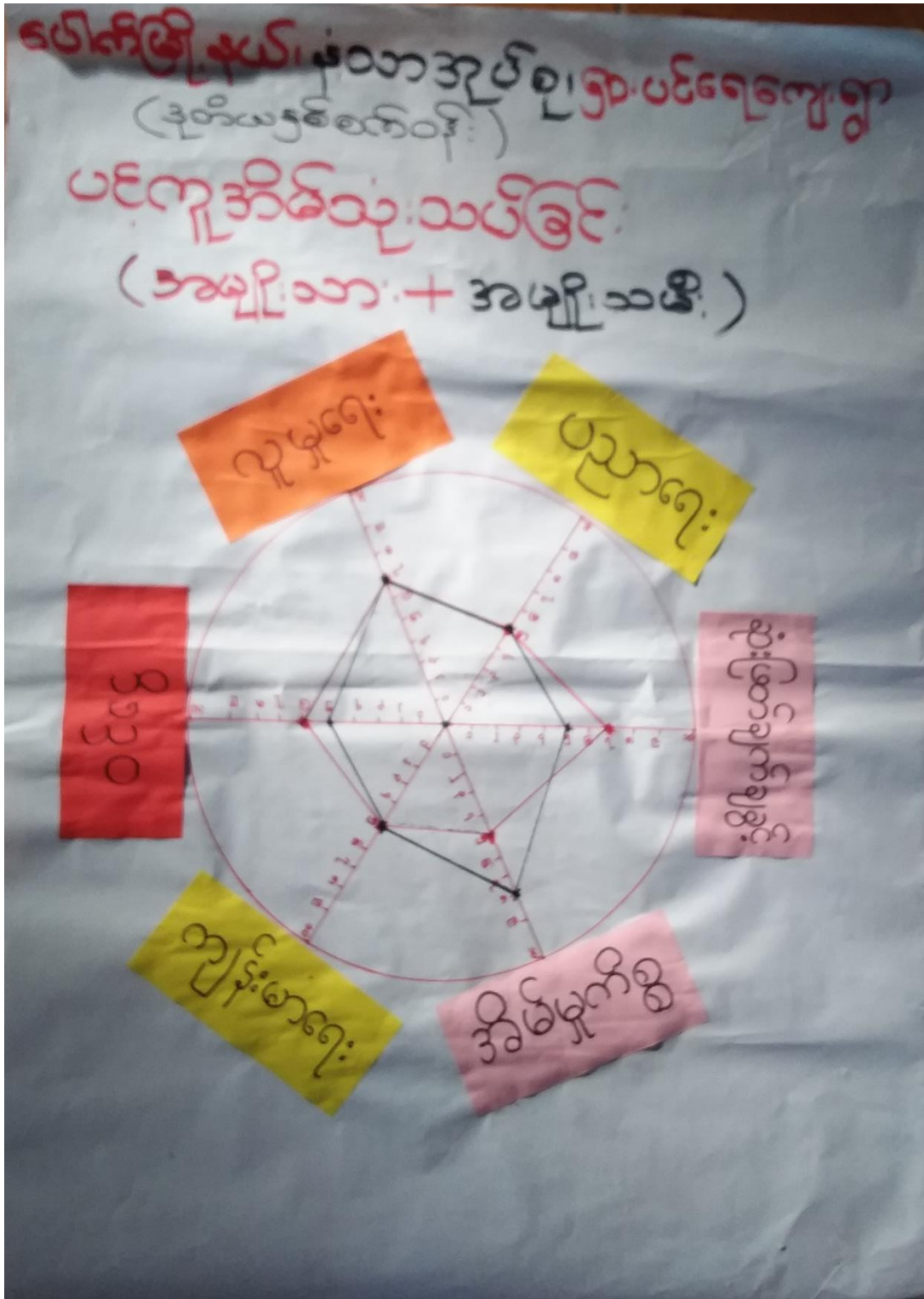

ကျား၊ပင်ရေ-ဥာ  
ပင်ကူအိမ်

ဆွေးနွေးခြင်းနှင့် ဆန်းစစ်ခြင်း

အမျိုးသမီးများ အမျိုးသား၊ လောကီပုဂ္ဂိုလ်  
နှင့်၊ ဆုံးဖြတ်ပွင့် နည်းပါးသည်။

အမျိုးသမီးများ အိမ်ထုပ်အိမ်ခွဲများ ပုဂ္ဂိုလ်အား  
လောကီ ဝင်ရောက်မှုရှိ ၊ မဟာအုတ်နည်းပါးပြီး မရောက်  
မအိတ် ပါဝင် မှု နည်းပါးသွားသည်။

အမျိုးသမီးများ ၊ အမျိုးသားများနှင့် တွေ့ပါဝင်  
ဆုံးဖြတ်ပွင့် များ ၇ ခု ခွင့်ပါသည်။

အမျိုးသားများက အမျိုးသမီးများကို လက်တွဲတော်  
သင့် ပါသည်။

၅။ ပင်ပန်းရော၊ မင်းပျံခံ ကျေးဇူးအတွေး၊ မြေ  
 အဖွဲ့အစည်းမ

၁။ အုတ်ချွန်ရော၊

၂။ ကြောင်၊ ကောင်မတို့

၃။ ကျား၊ ဟရား၊ ကောင်မတို့

၄။ အုတ်ချွန်၊ သား၊ အဖွဲ့

၅။ အုတ်ချွန်၊ သမီး

၆။ ဝါပက

၇။ ကြောင်၊ ကောင်မတို့

၈။ မိ၊ သတ်

၉။ ဝတ် အသင်း

၁၀။ မြည် ဆူစစ်  
 ဟိတရော

၁၁။ ကျေးဇူးအတွေးအဖွဲ့

၁၂။ သမားချေးငွေ

ကျေးဇူးအတွေး  
 မြေမင်္ဂလာ



**ရွာ: ပဒဲရေကျေး: ဣ**  
**ပဒဲ: ပျံစ**  
**ကျေး: ရွှေ: ခြင်: နှင်း: ဆန်: စစ်: စင်: -**

\* ကျေး: ဣ: ဖောင်း: ကော်မတီ: ကျေး: ဣ: အစီအစဉ်  
 အဖွဲ့: များ: သည်: ကျေး: ဣ: နှင်း: များ: ရှေး: အတွက်  
 အဓိက: ပါဝင်: ဆောင်ရွက် " "

\* ဒီး: သတ်: အမျိုး: သား: ဝေါ: ပက: အဖွဲ့: များ:  
 ကျေး: အမျိုး: သား: အဖွဲ့: ဖြစ် " "

\* ဝတ်: အသင်း: | အမျိုး: သမီး: အဖွဲ့: သည်  
 အမျိုး: သမီး: များ: ပါဝင် " "

\* ကျောင်း: ကော်မတီ: ကျေး: ဣ: အစီအစဉ်:  
 ကော်မတီ: အဖွဲ့: များ: သည်: အမျိုး: သား:  
 အမျိုး: သမီး: ပါဝင်: ဆောင်ရွက် " "

\* ကျေး: ဣ: ဖောင်း: ကော်မတီ: ကျေး: ဣ:  
 အစီအစဉ်: အဖွဲ့: ကျောင်း: ကော်မတီ:  
 ကျေး: ဣ: အစီအစဉ်: များ: ဖြစ်: ပူး: ပေါင်း:  
 ဆောင်ရွက်: ရှိ " "

**ရှားပင်ရေကျေးရွာ (ဒုတိယနှစ်စက်ဝန်း)**  
**အမျိုးသားများ၏ အခက်အခဲ၊ ပြဿနာများ**

- \* နေရာကောင်းပါးကျေးရွာတွင် ကျေးလက်သား၊ နေရာကောင်းကျေးရွာတွင် ကျေးလက်သား၊ နေရာကောင်းကျေးရွာတွင် ကျေးလက်သား၊ နေရာကောင်းကျေးရွာတွင် ကျေးလက်သား
- \* ကျေးလက်ကျေးရွာအထောက်အပံ့ လိုအပ်ပါသည်
- \* ပညာရေးအတွက်ကျောင်းသားများ၊ စာကြည့်တိုက်အခွင့်အလမ်းအားဖြင့်
- \* မိုးရာသီရွာတွင်လမ်းများသွားလာရခက်ခဲ
- \* မိုးရာသီရွာတွင်ဆက်လမ်းသွားလာရခက်ခဲ(ရွာပင်ရှေး → မြစ်)
- \* မြို့လွှင့်ဖြေတော်တော်တော် လာလေးလမ်းများပညာရေးအခက်အခဲ

**ပေါက်မြို့နယ်၊ နံ့သာအုပ်စု၊ ရှားပင်ရေကျေးရွာ (ဒုတိယနှစ်စက်ဝန်း)**  
**အမျိုးသားများတင်ပြသောအခက်အခဲ၊ ပြဿနာများ**

ကျေးလက်ကျေးရွာတွင် အထက်တန်းကျောင်း၊ ကျောင်းရပ်ကွက်ရှိနေကြောင်းအကြောင်းအရာများကို အသေးစိတ်အားဖြင့် ရှင်းပြပါမည်။

ကျေးလက်ကျေးရွာတွင် အထက်တန်းကျောင်း၊ ကျောင်းရပ်ကွက်ရှိနေကြောင်းအကြောင်းအရာများကို အသေးစိတ်အားဖြင့် ရှင်းပြပါမည်။

ကျေးလက်ကျေးရွာတွင် အထက်တန်းကျောင်း၊ ကျောင်းရပ်ကွက်ရှိနေကြောင်းအကြောင်းအရာများကို အသေးစိတ်အားဖြင့် ရှင်းပြပါမည်။

အမျိုးသမီးများမှဆွေးနွေးတင်ပြသောအခက်အခဲပြဿနာများ

နံ့သာအရပ်စု၊ ရှားပင်ရွာကျေးရွာ (ဒုတိယနှစ်စက်ဝန်း)  
အမျိုးသမီးများတင်ပြသော အခက်အခဲ၊ ပြဿနာများ

၁) စာသင်ကျောင်းဆောင်မ  
ကျောင်းသမားဖြင့် ကျောင်းဆောင်  
ကို ချင်ပါသည်။ ကျောင်းသားများ  
သည် မြေကြီးမှာ စာသင်ရပါသည်။  
ဒါက အင်မတန်ကျန်းမာရေး ကျန်းမာရေး၊  
သား၊ ကျောင်းသူ များမှာ စိတ်ချမ်း  
သာစွာ ပညာရေး သင်ကြားရေး  
ခက်ခဲပါသည်။

၂) ကလေးများ ညအခါမှာ  
ကြည့်ရန် ခက်ခဲပါသည်။



ပေါက်မြို့နယ်၊ နံ့သာကုတ်စု၊ ရှားပင်ရေကျေးရွာ  
(ဒုတိယနှစ်စက်ဖို့)

ဒေသမျိုးသားများတစ်ပြုသောမျှော်မှန်းချက်များ

- \* ကျွန်တော်တို့ ကျေးရွာတွင် ကျောင်းသားများကို ကျောင်းဆောင်ခရီးသို့ လေ့ကျင့်ပေးခြင်းဖြင့် ကျောင်းဆောင်ဆိုင်ရာအခက်အခဲများကို ဖြေရှင်းပေးပါရန်၊
- \* ကျောင်းဆိုင်ရာအခက်အခဲများကို ဖြေရှင်းပေးပါရန်၊
- \* ကျောင်းသားများကို လေ့ကျင့်ပေးခြင်းဖြင့် ကျောင်းဆောင်ဆိုင်ရာအခက်အခဲများကို ဖြေရှင်းပေးပါရန်၊
- \* နံ့သာကုတ်စု ရှားပင်ရေကျေးရွာ၊ ဝေဟင်ဒီမိုကရေစီအဖွဲ့အစည်း၏ ဖွဲ့စည်းပုံအား ပြန်လည်စစ်ဆေးပေးပါရန်၊
- \* ရှားပင်ရေကျေးရွာ ရှားပင်ရေရွာ ၅၅၅ နေရာအား ဖြေရှင်းပေးပါရန်၊

အမျိုးသားများ၏မျှော်မှန်းချက်များ

နံ့သာအိုင်စု၊ ရှားပထိကျေးရွာ (ဒုတိယနှစ်စက်ဝန်း)

အမျိုးသားများတစ်ပြယောကျွန်းချက်များ

- \* ကျောင်းဆောင်ပုံစံပေါက်ပြန်
- \* ကျွန်းပာကျေးအထောက်အပံ့ပုံစံပေါက်ပြန်
- \* မီးအလင်းရောင်ပုံစံပေါက်ပြန်
- \* ရွာထွင်းလမ်းခွင့်ရွာချင်းဆက်လမ်းများ ရှာသိမကျေးအားလုံးအဆင်ပြေပြန်ပျောက်လန်
- \* ထိုအခင်းဖြင့်တောထဲထိုက်မှ ကလေးငယ်များပညာရေးသင်ကြားမှုအထောက်အပံ့ပြုနိုင်ရန်

ပေါက်မြို့နယ်၊ နံ့သာအုပ်စု၊ ရွားပင်ရွာကျေးရွာ  
(ဒုတိယနှစ်စက်ဝန်း)

အမျိုးသမီးများတင်ပြသော မျှော်မှန်းချက်များများ

- \* ပညာရေး: အတွက်ကျောင်း သို့မဟုတ် များစွာသင်ကြား
- \* နိုင်ငံခြံ အတွက် ကျောင်းဆောင်သစ်မျှော်မှန်း ပါသည်။
- \* စာသင်ကြားခြင်း အတွက် ကျောင်းဆရာ၊ ဆရာမ လုံလောက်စွာ ဖြစ်ရန်အတွက် မျှော်မှန်း ပါသည်။
- \* ကျောင်းခြံစည်းရိုး မရှိ သည်အတွက် လုံခြုံခြင်းမျှော်မှန်း ပါသည်။
- \* ကျန်းမာရေး ဆရာ၊ ဆရာမများ ရရှိရန်အတွက် မျှော်မှန်း ပါသည်။

အမျိုးသမီးများ၏မျှော်မှန်းချက်များ

နံ့သာအရပ်စု၊ ရှားပင်ရေကျေးရွာ (ဒုတိယအမြစ်စက်ဝန်း)  
အမျိုးသမီးများကင်မြသောမျှော်မှန်းချက်များ

- ၁) ကျောင်းဆောင်အသစ်  
ရရှိရန် မြှော်မှန်း ဟု သည်။
- ၂) ကျောင်းသူ၊ ကျောင်းသားများ  
လုပ်ငန်းစီ နှင့် စာကြည့်တိုက်  
မှန်း ဟု သည်။
- ၃) ကျောင်းခြံစည်းရိုး ဖြစ်ရန်  
မှန်း ဟု သည်။
- ၄) ကျောင်းဆရာ၊ ဆရာမများ ဖြစ်ရန်  
မှန်း ဟု သည်။

ပေါက်မြို့နယ် ၊ နံ့သာအုပ်စု ၊ ရှားပင်ကျေးရွာ  
 ( ဒုတိယနှစ်စက်ဝန်း )  
 အမျိုးသား + အမျိုးသမီးတင်ပြသောကျေးရွာ  
 ဖွဲ့ဖြိုးရေးလုပ်ငန်းစဉ်များ

၁) အလယ်တန်းကျောင်းဆောင်သစ် (m+၆) ၇၅၅

၂) ဆေးပေးခန်း (m) ၇၂

၃) မီးလင်းရေး (m) ၁၃၅

၄) ရွာတွင်းလမ်း (m) ၉၉

၅) ရွာချင်းဆက်လမ်း (m) ၉၆

၆) မူလတန်းကျောင်းဆောင် (ထိုးလွန်းပြေ) (m) ၁၅၉

၇) ကျောင်းမြှင့်စည်းရိုး (m+၆) ၂၇၅

တိုက်နုပင်ဆေးရုံ (m)

အုပ်စုခွဲ ရရှိရေး (m)

ကျောင်းဆရာ ၂၀ ရရှိရေး (မ)

ဆေးပေးခန်းဆရာ ၂၀ ရရှိရေး (မ)

အစည်းအဝေး ၅-၁၀၈      အုပ်စု ၅ ပင်လျ      ကျေးရွာ ကော်မတီများစာရင်း

စဉ်	အမည်	လျား	မ	ရာထူး/တာဝန်	မှန်းနံပါတ်
၁	ဒေါ်ခင်မာမာ	✓		စောကန် ဝန်ထမ်း	257524098
၂	ဒေါ်ခင်မာမာ	✓		"	
၃	ဒေါ်မာမာ	✓		"	426041400
၄	ဒေါ်ခင်မာမာ		✓	"	252238616
၅	ဒေါ်ခင်မာမာ		✓	"	၀၅-၄၇၃၅၂၅၂၁
၆	ဒေါ်ခင်မာမာ	✓		စီမံကိန်းဌာန	၀၅ - ၂၅၆ ၂၁၂၁၆၁
၇	ဒေါ်ခင်မာမာ		✓	"	၀၅-၂၅၆၂၁၂၁၂၆
၈	ဒေါ်ခင်မာမာ		✓	စောကန် ဝန်ထမ်း	၀၅-၄၄၀၄၄၄၇၀၂
၉	ဒေါ်ခင်မာမာ	✓		ဝန်ထမ်း (ပူးတွဲ)	၀၅ ၄၀၂၆၄၆၅၆၆
၁၀	ဒေါ်ခင်မာမာ		✓	"	၀၅-၄၅၄၅၄၅၅၅၅
၁၁	ဒေါ်ခင်မာမာ		✓	"	၀၅-၄၅၄၅၆၇၁၂၆
၁၂	ဒေါ်ခင်မာမာ	✓		စောကန် ဝန်ထမ်း	၀၅-၄၅၂၇၃၅၂၆၁
၁၃	ဒေါ်ခင်မာမာ	✓		"	၀၅-၄၅၀၂၅၅၄၅၆
၁၄	ဒေါ်ခင်မာမာ		✓	"	
၁၅	ဒေါ်ခင်မာမာ	✓		ပညာရေးဌာန	၀၅-၂၅၆၂၄၇၇၀၇
၁၆	ဒေါ်ခင်မာမာ		✓	"	၀၅-၂၅၆၅၅၅၅၅၅
၁၇	ဒေါ်ခင်မာမာ		✓	"	၀၅-၄၆၂၄၂၃၅၃၅
၁၈	ဒေါ်ခင်မာမာ	✓		စောကန် ဝန်ထမ်း	၀၅-၄၅၂၃၅၅၅၅
၁၉	ဒေါ်ခင်မာမာ	✓		"	၀၅-၄၅၆၄၅၅၅၅
၂၀	ဒေါ်ခင်မာမာ		✓	"	၀၅-၄၅၆၀၇၆၄၅၇



အသက်တန်းကျောင်း	<input type="checkbox"/>	ခေတ်	<input type="checkbox"/>	အထိမ်းအမှတ်	<input type="checkbox"/>
အလယ်တန်းကျောင်း	<input checked="" type="checkbox"/>	ကျန်းမာရေးဌာန	<input type="checkbox"/>	ခေတ်	<input checked="" type="checkbox"/>
မူလတန်းကျောင်း	<input checked="" type="checkbox"/>	ကျန်းမာရေးဌာနခွဲ	<input checked="" type="checkbox"/>	ဘုန်းကြီးကျောင်း	<input checked="" type="checkbox"/>
မူကြိုကျောင်း	<input checked="" type="checkbox"/>	ဆေးပေးခန်း	<input type="checkbox"/>	ဟိန္ဒူဘုရားကျောင်း	<input type="checkbox"/>
အခြား	<input type="checkbox"/>	အခြား	<input type="checkbox"/>	ဓရင်ယာန်ကျောင်း	<input type="checkbox"/>
မှတ်ချက်				ဝလီ	<input type="checkbox"/>
		မှတ်ချက်		အခြား	<input type="checkbox"/>
				မှတ်ချက်	

(ဂ) ကျွမ်းကျင်သူများမှတ်တမ်း (ကျေးရွာတွင်နေထိုင်သော သို့မဟုတ် တခြားရွာမှလာရောက်သော ကျွမ်းကျင်သူများ)

(၁) စာသင်ကျောင်း			(၂) ကျန်းမာရေး			(၃) လက်မှုပညာရှင်		
	ရွာတွင်နေထိုင်သူ	အခြားရွာမှလာသူ		ရွာတွင်နေထိုင်သူ	အခြားရွာမှလာသူ		ရွာတွင်နေထိုင်သူ	အခြားရွာမှလာသူ
မူလတန်းပြဆရာ/မ	<input checked="" type="checkbox"/>	<input checked="" type="checkbox"/>	ဆရာလန်	<input type="checkbox"/>	<input type="checkbox"/>	လက်သမား	<input checked="" type="checkbox"/>	<input checked="" type="checkbox"/>
အသက်တန်းပြဆရာ/မ	<input type="checkbox"/>	<input type="checkbox"/>	လက်ထောက်ကျန်းမာရေးမှူး	<input type="checkbox"/>	<input type="checkbox"/>	ဖန်ခဲ	<input checked="" type="checkbox"/>	<input checked="" type="checkbox"/>
အလယ်တန်းပြဆရာ/မ	<input type="checkbox"/>	<input checked="" type="checkbox"/>	အမျိုးသမီးကျန်းမာရေးဆရာမ	<input type="checkbox"/>	<input type="checkbox"/>	လှုပ်စစ်ကွမ်းကွပ်	<input type="checkbox"/>	<input type="checkbox"/>
မူကြိုဆရာ/မ	<input checked="" type="checkbox"/>	<input type="checkbox"/>	သားဖွားဆရာမ	<input type="checkbox"/>	<input checked="" type="checkbox"/>	ဇီသမား	<input type="checkbox"/>	<input type="checkbox"/>
အခြား	<input type="checkbox"/>	<input type="checkbox"/>	ပြည်သူ့ကျန်းမာရေးလုပ်သား	<input type="checkbox"/>	<input type="checkbox"/>	စက်ပြင်ဆရာ	<input type="checkbox"/>	<input type="checkbox"/>
မှတ်ချက်			မှတ်ချက်			မှတ်ချက်		

(ဃ) ကျေးရွာသို့ ရောက်ရှိနိုင်သည့် လမ်းအခြေအနေ / ကျေးရွာတစ်ရွာသည် ၎င်း၏ ကျေးရွာအုပ်စုနှင့် ဆက်သွယ်ထားသော လမ်းအခြေအနေ (အောက်ပါတို့ကိုရိုင်းပါ)

ကျောက်ကြမ်းလမ်း      ကတ္တရာလမ်း      ကွန်ကရစ်လမ်း      မော်တော်ဆိုင်ကယ်လမ်း  
 ကျောက်ခင်းလမ်း      မြေသားလမ်း      လှသွားလမ်း      အခြား \_\_\_\_\_

(င) ကျေးရွာဖွံ့ဖြိုးမှုစီမံချက်

(၁) လူထုတို့ပြုစီမံကိန်းမစတင်မီ ဤကျေးရွာတွင်ကျေးရွာဖွံ့ဖြိုးမှု စီမံချက်ရှိခဲ့ပါသလား?

ရိုင်းပါ  
 ရှိပါသည် / မရှိပါ / မသိပါ

(၂) ရှိခဲ့ပါလျှင် ဤစီမံချက်ကို မည်သည့် ခုနှစ်တွင်ပြင်ဆင်ခဲ့ပါသနည်း?

နှစ် ၂၀၂၂ / မသိပါ

(၃) ဤစီမံချက်ကို မြို့နယ်မှအတည်ပြုခဲ့ပါသလား?

ပြုခဲ့ပါသည် / မပြုခဲ့ပါ / မသိပါ

(စ) ခရီးအကွာအဝေး

(၁) ဤကျေးရွာ၏စဟိုမှ ၎င်းကျေးရွာအုပ်စု၏စဟိုအထိ ခရီးဆိုင်မည်မျှကွာဝေးသနည်း?

မိုင် ၆ / မသိပါ

(၂) ဤကျေးရွာမှ ၎င်းကျေးရွာအုပ်စုစဟိုအထိ သွားလာရာတွင်ကြာမြင့်သည့်အချိန်





၂၃။ စီမံကိန်းအချိန်ဇယား (ပုံစံ - ၂)

ပုံစံ ၈-၂- စီမံကိန်းစက်ဝန်းအချိန်ဇယား (PC ၇)

လမ်းညွှန်အား သက်ဆိုင်ရာလူထုစည်းရုံးရေးမှူး/လက်ထောက်မှူးပညာမှူးများမှ စီမံကိန်းစက်ဝန်းအဆင့်တစ်ခုစီဖြင့် ဝိုင်း ကျေးရွာနှင့် ကျေးရွာအုပ်စုအတွက် ဩစတီရိတ်သွင်းရမည့် စည်းရုံးရေးမှူး/ပန်တမ်း အမည် ဝေအောင် ဝေအောင်

ခုနှစ် ၄၀၁၂-၂၀၁၇ စက်ဝန်းအားအမှတ်ပြစ်ပါ  စက်ဝန်း(၁)  စက်ဝန်း(၂)  စက်ဝန်း(၃)  စက်ဝန်း(၄)

မြို့နယ်/တိုင်း မကွေး မြို့နယ် ၆၂၀၀၆ ကျေးရွာအုပ်စု ၅၂၁၈ ကျေးရွာ ၅၈-၁၆၈၇

စီမံကိန်းအဆင့်ဖျက်ပစ်ရမည့်များ	ခုနှစ်		အမည်အရေအတွက်တက်ရောက်သူအရေအတွက်			
	စတင်သည့် ခန့်	ပြီးဆုံးသည့်ခုနှစ်	အမျိုးသား အရေအတွက်	အမျိုးသမီး အရေအတွက်	စီမံအောင်စု အရေအတွက်	လွှဲပြောင်းရောက်ရှိသူ အရေအတွက်နှင့် လျှို့ဝှက်အမည်
၀။ ကျေးရွာစီမံကိန်း မိတ်ဆက်အစည်းအဝေး	၄၀၁၂-၂၀၁၇	၄၀၁၂-၂၀၁၇	၂၀၈	၁၈၄	၃၉၂	၃၉၂   ၈၈၈
၁။ ကျေးရွာဖွံ့ဖြိုးရေး စီမံချက်ရေးဆွဲခြင်း အစည်းအဝေး	၅-၁၂-၂၀၁၇	၅-၁၂-၂၀၁၇	၂၄၂	၁၀၂	၃၄၄	၃၄၄   ၈၈၈
၂။ ကျေးရွာအုပ်စု လုပ်ငန်းစဉ်ချက်ချာသည့် အစည်းအဝေး	၁၉-၁၂-၁၇	၁၉-၁၂-၁၇	၉	၉	၁၈	၁၈   ၈၈၈
၃။ မြို့နယ်အဆင့် စီမံကိန်းရေးဆွဲရေး နှင့် အကောင်အထည်ဖော်ရေးကော်မတီ၏ စီမံကိန်း သုံးသပ်မှု အစည်းအဝေး						
၄။ မြို့နယ် စီမံကိန်းရေးဆွဲရေး နှင့် အကောင်အထည်ဖော်ရေး ကော်မတီ၏ဆုံးဖြတ်မှုကို ရွာသို့ အသိပေး အကြောင်းကြားသည့် အစည်းအဝေး						
၅။ စီမံကိန်း ပုံစံနှင့်စီမံချက်ရေးဆွဲခြင်း အစည်းအဝေး						
၆။ စီမံကိန်းပုံစံနှင့် အကောင်အထည်ဖော်						

ကျေးရွာဖွံ့ဖြိုးရေးဦးစားပေးအစီအစဉ် (ပုံစံ - ၃ )

ပုံစံ - ၀ - ၃ ကျေးရွာဖွံ့ဖြိုးရေး ဦးစားပေးအစီအစဉ် (Form PC 3)

လမ်းညွှန်ချက်၊ အဆင့်(၃) ကျေးရွာဖွံ့ဖြိုးရေးအစဉ်အဝေး ပြီးဆုံးသောအခါ ကျေးရွာစီမံကိန်း အထောက်အကူပြု ကော်မတီသည် လူထုစည်းရုံးရေးမှူးအကူအညီဖြင့် ဤပုံစံကိုပြည့်စုံအောင် ဖြည့်သွင်းရမည်။

လူထုစည်းရုံးရေးမှူး/ဝန်ထမ်း အမည် ဦးအောင်

ရက်စွဲ ၅.၁၂.၂၀၀၇ စက်ဝန်းအား အမှတ်ခြစ်ပါ (✓)  စက်ဝန်း(၁)   
 စက်ဝန်း(၂)  စက်ဝန်း(၃)  စက်ဝန်း(၄)

မြည်နယ်/တိုင်း မကွေး မြို့နယ် ပေါင် ကျေးရွာအုပ်စု ၄-၁၁၈ ကျေးရွာ ၅၇-၂၀၀၇

က၊ အခက်အခဲအတားအဆီးများအားရွေးနှေးခြင်း - ယခုလက်ရှိအခြေအနေတွင် ဤကျေးရွာဖွံ့ဖြိုးတိုးတက်ရေးအတွက် အဓိက အခက်အခဲအတားအဆီးများသည် မည်သည့်များဖြစ်ပါသနည်း။ (အမျိုးသား/သမီး အနည်းဆုံးအခက်အခဲ ၅ ခုစီဖော်ပြပါ)

အမျိုးသား အဖွဲ့မှ တင်ပြသောအခက်အခဲအတားအဆီးများ	အမျိုးသမီး အဖွဲ့မှတင်ပြသောအခက်အခဲအတားအဆီးများ
၁။ အထက်တန်း ကျောင်း ဆောင် ဆောင်ရွက်ရန် နည်းလမ်း ရှာဖွေပေးခြင်း	၁။ ကျေးရွာ စိုက်ပျိုးရေး နည်းပညာ ပေးပို့ခြင်း
၂။ အထက်တန်း ကျောင်း ဆောင် ပြုပြင်ဆင်နွှဲခြင်း	၂။ အထက်တန်း ကျောင်း ဆောင် ပြုပြင်ဆင်နွှဲခြင်း
၃။ အထက်တန်း ကျောင်း ဆောင် ပြုပြင်ဆင်နွှဲခြင်း	၃။ အထက်တန်း ကျောင်း ဆောင် ပြုပြင်ဆင်နွှဲခြင်း
၄။ အထက်တန်း ကျောင်း ဆောင် ပြုပြင်ဆင်နွှဲခြင်း	၄။ အထက်တန်း ကျောင်း ဆောင် ပြုပြင်ဆင်နွှဲခြင်း
၅။ အထက်တန်း ကျောင်း ဆောင် ပြုပြင်ဆင်နွှဲခြင်း	၅။ အထက်တန်း ကျောင်း ဆောင် ပြုပြင်ဆင်နွှဲခြင်း
၆။ အထက်တန်း ကျောင်း ဆောင် ပြုပြင်ဆင်နွှဲခြင်း	၆။ အထက်တန်း ကျောင်း ဆောင် ပြုပြင်ဆင်နွှဲခြင်း
၇။ အထက်တန်း ကျောင်း ဆောင် ပြုပြင်ဆင်နွှဲခြင်း	၇။ အထက်တန်း ကျောင်း ဆောင် ပြုပြင်ဆင်နွှဲခြင်း
၈။ အထက်တန်း ကျောင်း ဆောင် ပြုပြင်ဆင်နွှဲခြင်း	၈။ အထက်တန်း ကျောင်း ဆောင် ပြုပြင်ဆင်နွှဲခြင်း
၉။ အထက်တန်း ကျောင်း ဆောင် ပြုပြင်ဆင်နွှဲခြင်း	၉။ အထက်တန်း ကျောင်း ဆောင် ပြုပြင်ဆင်နွှဲခြင်း
၁၀။	၁၀။
၁၁။	၁၁။
၁၂။	၁၂။
၁၃။	၁၃။
၁၄။	၁၄။

၅၅

၁၅		၁၅	
----	--	----	--

၁။ မျှော်မှန်းခြင်း - နောင်လာမည့် (၅) နှစ် အတွင်း ကျေးရွာဖွံ့ဖြိုးရေး မျှော်မှန်းလျာထားချက်များအား တင်ပြပါ။

အမျိုးသားအဖွဲ့မှ တင်ပြသော မျှော်မှန်းချက်များ	အမျိုးသမီးအဖွဲ့မှ တင်ပြသော မျှော်မှန်းချက်များ
၁။ ဆက်တိုက် ကျောင်းဆောင် ၇၅ နှစ် အတွက် မျှော်မှန်း ပါသည်။	၁။ ကျောင်းစည်းရိုး ၇၅ နှစ် အတွက် မျှော်မှန်း ပါသည်။
၂။ ဆွလပ်တိုက် ကျောင်းဆောင် ၂ ဆောင် ၇၅ နှစ် အတွက် မျှော်မှန်း ပါသည်။	၂။ ဆွလပ်တိုက် ကျောင်းဆောင် ၇၅ နှစ် အတွက် မျှော်မှန်း ပါသည်။
၃။ ရုံသာဆွပ်စ ရှားပင်ကျေးကျေးရွာ တွင် တိုက်ရပ်ဆေးရုံ ၇၅ နှစ် မျှော်မှန်း	၃။ ဆရာ၊ ဆရာမ များ ၇၅ နှစ် အတွက် မျှော်မှန်း ပါသည်။
၄။ ရှားပင်ကျေးရွာတွင် ဆွပ်စ ၉ နှစ် ၇၅ နှစ် မျှော်မှန်း ပါသည်။	၄။ ကျေးလက်ဆေးပေးခန်း တွင် ဆရာ/မ များ ၇၅ နှစ် မျှော်မှန်း ပါသည်။
၅။ ကျန်းမာရေး ဆေးဆောက်ဆောင် ၇၅ နှစ် မျှော်မှန်း ပါသည်။	၅။ ကျန်းမာရေး ဆေးဆောက်ဆောင် ၇၅ နှစ် မျှော်မှန်း ပါသည်။
၆။ မိုးရေချိတ် အတွက် မျှော်မှန်း ပါသည်။	၆။ ကလေးများ စာကြည့် ၇၅ မိုးရေချိတ် အတွက် မျှော်မှန်း ပါသည်။
၇။ မိုးရေချိတ်တွင် ရွာတွင်း လမ်းများ ပြုပြင်ပေး ၇၅ မျှော်မှန်း ပါသည်။	၇။
၈။ မိုးရေချိတ်တွင် ဆက်လမ်းများ ပြုပြင်ပေး ၇၅ မျှော်မှန်း ပါသည်။	၈။
၉။ မိုးရေချိတ်တွင် ကလေး ဖွံ့ဖြိုးရေး ကျေးရွာအဖွဲ့	၉။
၁၀။	၁၀။
၁၁။	၁၁။
၁၂။	၁၂။
၁၃။	
၁၄။	
၁၅။	

၂။ လူထုစီမံကိန်း၏ လာမည့် (၄) နှစ်အတွက် အကျိုးဝင်သော ဦးစားပေး ဖွံ့ဖြိုးတိုးတက်မှု လုပ်ငန်း အစီအစဉ်များအား ဖော်ပြပါ။

အဆင့်	ကျေးရွာအတွက် ဦးစားပေး	အဆိုပြုသူ (အမျိုးသားများ/	ခန့်မှန်းကုန်ကျ	အကျိုးခံစားခွင့်ရှိသူ
-------	-----------------------	---------------------------	-----------------	-----------------------

	ဖွဲ့ပြီးတိုးတက်မှု လုပ်ငန်းစဉ်များ	အမျိုးသမီးများ/အမျိုးသား+ အမျိုးသမီး)	စရိတ်	ခန့်မှန်းခြေ အရေ အတွက်
၁	ကလပ်တက်၊ ကျောင်းဆွေ	m + b		၂၆၅၁
၂	ကျောင်းခြံစုနှစ်၊ ရိုး	m + b		၂၆၅၁
၃	မှူးကျောင်း၊ ကျောင်းဆွေ	m		၂၆၅၁
၄	ဖွဲ့၊ ကျောင်းဆွေ၊ ဖွဲ့၊ ကျောင်းဆွေ	m + b		၂၆၅၁
၅	စွာတွင်၊ ကလပ်	m		၂၆၅၁
၆	စွာတွင်၊ ဆေးကလပ်	m		၂၆၅၁
၇	ဆေးပေးခင်း	m + b		၂၆၅၁
၈				
၉				
၁၀				
၁၁				
၁၂				

ဇယား လူထုစီမံကိန်း၏ လာမည့် (၄) နှစ်အတွက် အကျုံးမဝင်သော ဦးစားပေး ဖွဲ့ပြီးတိုးတက်မှု လုပ်ငန်း အစီအစဉ်များအားဖော်ပြပါ။

အဆင့်	ကျေးရွာအတွက် ဦးစားပေး ဖွဲ့ပြီး တိုးတက်မှု လုပ်ငန်းစဉ်များ	အဆိုပြုသူ (အမျိုးသားများ/ အမျိုးသမီးများ/အမျိုးသား+ အမျိုးသမီး)	အခန်းကဏ္ဍ
၁	ကျေးရွာအတွက် ဆေးခန်း	m	
၂	ကျေးရွာအတွက် ရေပေးစနစ်	m	
၃	ကျေးရွာအတွက် ကျန်းမာရေးစင်တာ	b	
၄	ဆေးပေးခင်း၊ ကျေးရွာအတွက်	m	
၅			
၆			
၇			

ခေါင်းဆောင်၊ ကျေးရွာစီမံကိန်းအထောက်အကူပြုကော်မတီမှ အတည်ပြုသည်။

အမည် ဦးအောင်၊ ခေါင်းဆောင် လက်မှတ်  နေ့စွဲ ၉.၁၂.၂၀၁၇

ကျေးရွာအုပ်စုစီမံကိန်းလုပ်ငန်းခွဲရွေးချယ်ခြင်း ( ပုံစံ - ၄ )

ပုံစံ - ၄ ကျေးရွာအုပ်စုစီမံကိန်းလုပ်ငန်းခွဲရွေးချယ်ခြင်းပုံစံ (Form PC 4)

လက်ညှန်ရွတ်၊ စီမံကိန်းလုပ်ငန်းခွဲရွေးချယ်မှုအစည်းအဝေးပြီးနောက်တွင် ကျေးရွာအုပ်စု CF/TF တို့၏ အကူအညီရယူ၍ ကျေးရွာစီတော်တော်မတီမှ လက်မှတ်ရေးထိုးပြီး အဆိုပါပုံစံအား ပြည့်စုံအောင်ဖြည့်သွင်းရမည်။ ဤပုံစံအား ပြည့်စုံစွာဖြည့်သွင်းပြီးပါက ကျေးရွာအုပ်စုဖွံ့ဖြိုးတိုးတက်ရေးစီမံချက်တွင် TPIC သို့ ပေးပို့ရန်အတွက် နောက်ဆက်တွဲအဖြစ် ထားရှိရမည်။ CF မှ ကျေးရွာတစ်ရွာလင်းစီ စီမံကိန်းလုပ်ငန်းခွဲဆိုရာ အချက်အလက်များကို MIS သို့ ထည့်သွင်းရမည်။ (ယခုနစ်စီမံကိန်းလုပ်ငန်းခွဲ မလုပ်ကိုင်သော ကျေးရွာများ မပါဝင်ပါ။)

ကျေးရွာစည်ရုံးအမှတ်/လမ်းအမည် ခေါ်ဖြူညိုညို

နေ့စွဲ ၂၀.၁၉.၂၇ စက်ဝန်းအားအမှတ်ခြစ်ပေးပါ။ (✓)  စက်ဝန်း(၁)  စက်ဝန်း(၂)  စက်ဝန်း(၃)  စက်ဝန်း(၄)

ပြည်နယ်/တိုင်း	မကွေး	မြို့နယ်	ဝေါက်	ကျေးရွာအုပ်စု
----------------	-------	----------	-------	---------------

ကျေးရွာအမည်	ဆောင်ရွက်မည့် လုပ်ငန်းများ	အတိုင်းအတာ	ခန့်မှန်း တိုက်ရိုက် အကျိုးစီးပွားနှင့် ရှိသူများ	အဆိုပြုတင်ပြသူ	ခန့်မှန်းကုန်ကျစရိတ်			စုစုပေါင်း
					စီမံကိန်းမှ ထည့်ဝင်မှု	ကျေးရွာမှ ထည့်ဝင်မှု	အခြားထည့်ဝင်မှု (ခေါ်ငြိမ်) ထည့်ဝင်မှု၊ အမည်/အဖွဲ့	
ရေကျော်	မုဒွန်ကျောင်းဆောင် ဆောက်လုပ်ခြင်း	၉၀'x၃၀'x၅'		<input type="checkbox"/> ကျား <input type="checkbox"/> မ <input checked="" type="checkbox"/> ကျား+မ	၁၉၅,၀၀၀,၀၀၀	၂,၅၀၀,၀၀၀		၂၉၇,၅၀၀,၀၀၀
ရွာပေါ်ရေ	အာဖယ်တန်းကျောင်းဆောင်	၅၅'x၃၀'x၅'		<input type="checkbox"/> ကျား <input type="checkbox"/> မ <input checked="" type="checkbox"/> ကျား+မ	၂၀၀,၀၀၀,၀၀၀	-		၂၀၀,၀၀၀,၀၀၀
ကျွန်း	စာပေကျောင်း နှုတ်ကတ်တိုင်း	၆၀၀'x၅'		<input type="checkbox"/> ကျား <input type="checkbox"/> မ <input checked="" type="checkbox"/> ကျား+မ	၉၅၀၀,၀၀၀	-		၉,၅၀၀,၀၀၀
ကျတော	စာပေကျောင်း ခြံစည်းပျိုး	၁၀၀၀'x၅'		<input type="checkbox"/> ကျား <input type="checkbox"/> မ <input checked="" type="checkbox"/> ကျား+မ	၉,၀၀၀,၀၀၀	-		၉,၀၀၀,၀၀၀

ရာထူး ကျေးရွာအုပ်စု ဗို/ထောက်ကော်မတီ ဥက္ကဋ္ဌ အမည် လက်မှတ် ရက်စွဲ  
 ဦးအောင်မျိုးဝင်း / ခေါ်ဖြူညိုညို ၂၀.၁၉.၂၇

ပုံစံ - ၄ ကျေးရွာအုပ်စုစီမံကိန်းလုပ်ငန်းခွဲရွေးချယ်ခြင်းပုံစံ (Form PC 4)

လက်ညှန်ရွတ်၊ စီမံကိန်းလုပ်ငန်းခွဲရွေးချယ်မှုအစည်းအဝေးပြီးနောက်တွင် ကျေးရွာအုပ်စု CF/TF တို့၏ အကူအညီရယူ၍ ကျေးရွာစီတော်တော်မတီမှ လက်မှတ်ရေးထိုးပြီး အဆိုပါပုံစံအား ပြည့်စုံအောင်ဖြည့်သွင်းရမည်။ ဤပုံစံအား ပြည့်စုံစွာဖြည့်သွင်းပြီးပါက ကျေးရွာအုပ်စုဖွံ့ဖြိုးတိုးတက်ရေးစီမံချက်တွင် TPIC သို့ ပေးပို့ရန်အတွက် နောက်ဆက်တွဲအဖြစ် ထားရှိရမည်။ CF မှ ကျေးရွာတစ်ရွာလင်းစီ စီမံကိန်းလုပ်ငန်းခွဲဆိုရာ အချက်အလက်များကို MIS သို့ ထည့်သွင်းရမည်။ (ယခုနစ်စီမံကိန်းလုပ်ငန်းခွဲ မလုပ်ကိုင်သော ကျေးရွာများ မပါဝင်ပါ။)

ကျေးရွာစည်ရုံးအမှတ်/လမ်းအမည် ခေါ်ဖြူညိုညို

နေ့စွဲ ၂၀.၁၉.၂၇ စက်ဝန်းအားအမှတ်ခြစ်ပေးပါ။ (✓)  စက်ဝန်း(၁)  စက်ဝန်း(၂)  စက်ဝန်း(၃)  စက်ဝန်း(၄)

ပြည်နယ်/တိုင်း	မကွေး	မြို့နယ်	ဝေါက်	ကျေးရွာအုပ်စု
----------------	-------	----------	-------	---------------

ကျေးရွာအမည်	ဆောင်ရွက်မည့် လုပ်ငန်းများ	အတိုင်းအတာ	ခန့်မှန်း တိုက်ရိုက် အကျိုးစီးပွားနှင့် ရှိသူများ	အဆိုပြုတင်ပြသူ	ခန့်မှန်းကုန်ကျစရိတ်			စုစုပေါင်း
					စီမံကိန်းမှ ထည့်ဝင်မှု	ကျေးရွာမှ ထည့်ဝင်မှု	အခြားထည့်ဝင်မှု (ခေါ်ငြိမ်) ထည့်ဝင်မှု၊ အမည်/အဖွဲ့	
ဒုံ့သာ	မီးလင်းကျေး	မီးတိုင် ၆၀ တိုင် < ၆၀၀' >		<input type="checkbox"/> ကျား <input type="checkbox"/> မ <input checked="" type="checkbox"/> ကျား+မ	၁၇၀,၀၀၀,၀၀၀	-		၁၇၀,၀၀၀,၀၀၀
ထန်းကောက်	မီးလင်းကျေး (အရှေ့မီးလင်းကျေး)	မီးတိုင် ၅၅ တိုင် < ၅၅၀' >		<input type="checkbox"/> ကျား <input type="checkbox"/> မ <input checked="" type="checkbox"/> ကျား+မ	၁၀၀,၀၀၀,၀၀၀	-		၁၀၀,၀၀၀,၀၀၀
ကျွန်းကြီး	မီးလင်းကျေး < အရှေ့မီးလင်းကျေး >	မီးတိုင် ၄၅ တိုင် < ၄၅၀' >		<input type="checkbox"/> ကျား <input type="checkbox"/> မ <input checked="" type="checkbox"/> ကျား+မ	၁၄၅,၀၀၀,၀၀၀	-		၁၄၅,၀၀၀,၀၀၀
ဝါးရှင်စိုင်း	လမ်းဖြူဖြူခြင်း	၂၂၀၀'x၅' ၆"		<input type="checkbox"/> ကျား <input type="checkbox"/> မ <input checked="" type="checkbox"/> ကျား+မ	၁၀၀,၀၀၀,၀၀၀	-		၁၀၀,၀၀၀,၀၀၀

ရာထူး ကျေးရွာအုပ်စု ဗို/ထောက်ကော်မတီ ဥက္ကဋ္ဌ အမည် လက်မှတ် ရက်စွဲ  
 ဦးအောင်မျိုးဝင်း / ခေါ်ဖြူညိုညို ၂၀.၁၉.၂၇

ကျေးရွာအုပ်စုစီမံကိန်းလုပ်ငန်းခွဲရွေးချယ်ခြင်း ( ပုံစံ - ၄ )

ပုံစံ - ၄ - ကျေးရွာအုပ်စုစီမံကိန်းလုပ်ငန်းခွဲရွေးချယ်ခြင်း ( m PC 4)

လူဦးရေနှင့် စီမံကိန်းလုပ်ငန်းခွဲရွေးချယ်မှုအစည်းအဝေးပြီးနောက်တွင် ကျေးရွာအုပ်စု CF/TF တို့၏ အတူအညီရရှိသည့် ကျေးရွာစီထောက်တော်အဖွဲ့မှ လက်မှတ်ရောက်ရှိပြီး အောက်ဖော်ပြပါအတိုင်း အောက်ဖော်ပြပါအတိုင်း ဖြည့်စွက်ရမည်။ ဤပုံစံအား ဖြည့်စွက်ခြင်းတွင် ပူးပေါင်း ကျေးရွာအုပ်စုရှိ မြို့တော်ထောက်ရန်ပုံငွေနှင့် TF ရှိ သို့မဟုတ် အောက်ဖော်ပြပါအတိုင်း ထောက်ခံချက် ထောက်ခံချက် CF မှ ကျေးရွာတစ်ရွာချင်းစီ၏ စီမံကိန်းလုပ်ငန်းခွဲဆိုင်ရာ အချက်အလက်များကို MIS သို့ ထည့်သွင်းရမည်။ (ယခုနှစ်စီမံကိန်းလုပ်ငန်းခွဲ အလုပ်ကိုင်သော ကျေးရွာများ ပါဝင်ပါ။)

ကျေးရွာဝယ်ယူရေး/လန်ထမ်းအစည်း စစ်ဖြုတ်ပြီးပါပြီ  
 နေ့စွဲ ၁၉.၁၂.၂၀၁၇ ခုနှစ်  
 ဖြည့်စွက်/တိုင်း ဗကြေး၊ မြို့နယ် ပေါင်တင်၊ ကော်လင်းအားပေးပေးပါ (✓)၊ မတော်တော် (○)၊ မတော်တော် (၂)၊ မတော်တော် (၃)၊ မတော်တော် (၄)  
 မြို့နယ်/တိုင်း ဗကြေး၊ မြို့နယ် ပေါင်တင်၊ ကော်လင်းအားပေးပေးပါ (✓)၊ မတော်တော် (○)၊ မတော်တော် (၂)၊ မတော်တော် (၃)၊ မတော်တော် (၄)

ကျေးရွာအမည်	အောက်ဖော်ပြပါ အုပ်စုများ	အတိုင်အတာ	ခန့်မှန်း အတိုင်အတာ	အတိုင်အတာ	စီမံကိန်းမှ ထည့်သွင်းရမည့်	ကျေးရွာမှ ထည့်သွင်းရမည့်	အခြားထည့်သွင်းမှု (မရှိပါ)	စုစုပေါင်း
မုတ္တို	ဆေးပေးရေး	၄၅၂၀၀၀	၂၀ ကျား ၂၀ မ ၂၀ ကျား+မ	၂၅၀၀၀၀၀	၂၅၀၀၀၀၀	-	-	၂၅၀၀၀၀၀
ပုတီး	စာပေစာရင်းစာရင်း	၂၀၀၀၀၀	၂၀ ကျား ၂၀ မ ၂၀ ကျား+မ	၂၅၀၀၀၀၀	၂၅၀၀၀၀၀	-	-	၂၅၀၀၀၀၀

ဤကျေးရွာအုပ်စု စီထောက်တော်အဖွဲ့ ၂၀၁၇ ခုနှစ် လက်မှတ် ရက်စွဲ  
 ဦးအောင်ဦးစိုး  
 ၁၉.၁၂.၂၀၁၇





பெயர் ① -

செயல்பாடு: கிடைக்கக்கூடிய அனைத்து  
பெயர்: 10 (10) பெயர்: 10 (10) பெயர்: 10 (10)  
பெயர்: 10 (10) பெயர்: 10 (10) பெயர்: 10 (10)  
பெயர்: 10 (10) பெயர்: 10 (10) பெயர்: 10 (10)

பெயர் ② -

செயல்பாடு: கிடைக்கக்கூடிய அனைத்து  
பெயர்: 10 (10) பெயர்: 10 (10) பெயர்: 10 (10)  
பெயர்: 10 (10) பெயர்: 10 (10) பெயர்: 10 (10)  
பெயர்: 10 (10) பெயர்: 10 (10) பெயர்: 10 (10)

பெயர் ③ -

செயல்பாடு: கிடைக்கக்கூடிய அனைத்து  
பெயர்: 10 (10) பெயர்: 10 (10) பெயர்: 10 (10)  
பெயர்: 10 (10) பெயர்: 10 (10) பெயர்: 10 (10)  
பெயர்: 10 (10) பெயர்: 10 (10) பெயர்: 10 (10)

பெயர் ④ -

செயல்பாடு: கிடைக்கக்கூடிய அனைத்து  
பெயர்: 10 (10) பெயர்: 10 (10) பெயர்: 10 (10)  
பெயர்: 10 (10) பெயர்: 10 (10) பெயர்: 10 (10)  
பெயர்: 10 (10) பெயர்: 10 (10) பெயர்: 10 (10)

ဒုတိယအကြိမ်အစည်းအဝေးမှတ်တမ်း

၂၄၆ - ၀၅.၁၁.၂၀၁၇

ကျွန်းပင်သစ်ကျေးရွာ - - ၁၇၄.၀၀၀ မြို့နယ်အစိုးရ

ကျေးရွာ - - ၅၀.၀၀၀

ကျွန်းပင် - - ၅.၀၀၀

ကျွန်းပင် - - ၁.၀၀၀

ကျွန်းပင် - - ၅၀၀.၀၀၀ ( ၅၀၀.၀၀၀ မြို့နယ်အစိုးရ )  
 ၅၀၀.၀၀၀ မြို့နယ်အစိုးရ

ကျွန်းပင် ၁ - - ၅၀၀.၀၀၀ ( P.R.A ) မြို့နယ်အစိုးရ  
 ၅၀၀.၀၀၀ မြို့နယ်အစိုးရ

ကျွန်းပင် ၂ - - ၅၀၀.၀၀၀ ( P.R.A ) မြို့နယ်အစိုးရ  
 ၅၀၀.၀၀၀ မြို့နယ်အစိုးရ

ကျွန်းပင် ၃ - - ၅၀၀.၀၀၀ ( P.R.A ) မြို့နယ်အစိုးရ  
 ၅၀၀.၀၀၀ မြို့နယ်အစိုးရ

ကျွန်းပင် ၄ - - ၅၀၀.၀၀၀ ( P.R.A ) မြို့နယ်အစိုးရ  
 ၅၀၀.၀၀၀ မြို့နယ်အစိုးရ

ကျွန်းပင် ၅ - - ၅၀၀.၀၀၀ ( P.R.A ) မြို့နယ်အစိုးရ  
 ၅၀၀.၀၀၀ မြို့နယ်အစိုးရ



အုပ်စုအစည်းအဝေးမှတ်တမ်း

ပထမဌာန စာအုပ်: ဆွတ်စကေတ်၊ မျက်နှာစာအရေ ၁၀၀၀၀၊ သို့မဟုတ်  
 နှစ်စာအုပ်: ဆွတ်စကေတ်၊ စာအုပ်အရေ ၁၀၀၀၀ ပေ: ၂၄  
 နှစ်စာအုပ်: ၁၀၀၀၀

အစီအစဉ် ၅ " နယ်လှူစာအုပ်: နှစ်စာအုပ်: ၁၀၀၀၀၊ စာအုပ်အရေ ၁၀၀၀၀၊ သို့မဟုတ်  
 ပုံနှိပ်စာအုပ်အရေ ၁၀၀၀၀ စာအုပ်အရေ ၁၀၀၀၀ ပေ: ၂၄၊ နှစ်စာအုပ်: ၁၀၀၀၀  
 နှစ်စာအုပ်: ၁၀၀၀၀၊ စာအုပ်အရေ ၁၀၀၀၀၊ သို့မဟုတ်  
 ၁၀၀၀၀

အစီအစဉ် ၆ " နယ်လှူစာအုပ်: ပုံနှိပ်စာအုပ်: ၁၀၀၀၀၊ စာအုပ်အရေ ၁၀၀၀၀၊ သို့မဟုတ်  
 ပုံနှိပ်စာအုပ်အရေ ၁၀၀၀၀ စာအုပ်အရေ ၁၀၀၀၀ ပေ: ၂၄၊ နှစ်စာအုပ်: ၁၀၀၀၀  
 နှစ်စာအုပ်: ၁၀၀၀၀၊ စာအုပ်အရေ ၁၀၀၀၀၊ သို့မဟုတ်  
 ၁၀၀၀၀  
 နှစ်စာအုပ်: ၁၀၀၀၀၊ စာအုပ်အရေ ၁၀၀၀၀၊ သို့မဟုတ်  
 ၁၀၀၀၀  
 နှစ်စာအုပ်: ၁၀၀၀၀၊ စာအုပ်အရေ ၁၀၀၀၀၊ သို့မဟုတ်  
 ၁၀၀၀၀  
 နှစ်စာအုပ်: ၁၀၀၀၀၊ စာအုပ်အရေ ၁၀၀၀၀၊ သို့မဟုတ်  
 ၁၀၀၀၀  
 နှစ်စာအုပ်: ၁၀၀၀၀၊ စာအုပ်အရေ ၁၀၀၀၀၊ သို့မဟုတ်  
 ၁၀၀၀၀

လှူငွေ: နှစ်စာအုပ်: ၁၀၀၀၀	=	၁၀၀,၀၀၀
အစီအစဉ်: လှူငွေ	=	၂,၅၀၀,၀၀၀
		<hr/>
		၂,၆၀၀,၀၀၀
လှူငွေ: နှစ်စာအုပ်: ၁၀၀၀၀	=	၁၀၀,၀၀၀
အစီအစဉ်: လှူငွေ	=	၂,၅၀၀,၀၀၀
		<hr/>
		၂,၆၀၀,၀၀၀
အစီအစဉ်: လှူငွေ	=	၂,၅၀၀,၀၀၀
		<hr/>
		၅,၁၀၀,၀၀၀

ပထမဌာန စာအုပ်: ၅,၁၀၀,၀၀၀/-



အုပ်စုအစည်းအဝေးမှတ်တမ်း

စွဲကြေးများကို စီမံခန့်ခွဲခြင်း (၁)  
 နံ့သာ ဇာရိ ခု ၅၅ ရရှိသော အိမ်လိပ်  
 ဇွန် (၁၂၀,၀၀၀,၀၀၀) သိန်း၊ အောင်ဇာရိ  
 နှင့် ဂမိဏ္ဍ ဇွန် (၅၀၀၀၀၀၀) - ငါးအယ်.  
 စာရင်းအကျမ်း - ဇွန် နေ့စဉ် အကျမ်း  
 နေ့စဉ် (၁) အကျမ်း = ၁၉၅ သိန်း  
 ဇွန် = ၁၅ အကျမ်း  
 အကျမ်း = ၉၀  
 ငါးရံစာအိမ် = ၁၀၀  
 အကျမ်း = ၉၅  
 အကျမ်း = ၁၄၀  
 နံ့သာ = ၁၈၀  
 အကျမ်း = ၁၀၀  
 အကျမ်း = ၂၀၀  
 အကျမ်း အကျမ်း အကျမ်း အကျမ်း

စွဲကြေးများကို စီမံခန့်ခွဲခြင်း (၂)  
 ပုံစံ ၅၅ နှင့် ဇာရိ ခု ၅၅ ရရှိသော အကျမ်း  
 အကျမ်း ၂၀၀၀ နှင့် အိမ်လိပ်  
 နှင့် ဇာရိ ခု ၅၅ အကျမ်း အကျမ်း  
 အကျမ်း အကျမ်း အကျမ်း အကျမ်း

ကဏ္ဍအလိုက်ဦးစားပေးဖွံ့ဖြိုးရေးလုပ်ငန်းစဉ်များ

နောက်ဆက်တွဲ (၄) ကြားနားသော အပိုင်းများအတွက် ဦးစားပေးဖွံ့ဖြိုးရေးလုပ်ငန်းစဉ်

၅၇.၂၆ ရှေ့

အနှစ်ချုပ်

မူရင်းအား VPSC တွင်ထားရှိရပါမည်။ အခြားဌာနများနှင့် ညှိနှိုင်းရန်အတွက် မိတ္တူအား TPIC သို့ ပို့ရပါမည်။ MIS သို့ သွင်းရန်မလိုပါ။

	အဆင့်	လုပ်ငန်း	မည်သူ ဦးစားပေးလဲ	ကျေးဇူးတင်ပေးသည့် သို့ အုပ်စု	ပြင်ပမှ မည်သည့်ထောက်ခံမလဲ
အခြားအထောက်အပံ့	၀				
	၂				
	၃				
	၄				
	၅				
အသက်မွေးဝမ်းကျောင်း၊ စိုက်ပျိုးရေး	၀				
	၂				
	၃				
	၄				
	၅				
ကျန်းမာရေးနှင့် အာဟာရ	၀	ရက်စက်မှုဆေး နေ့စဉ်	ကနဦး		
	၂	ဆေး ဝေး ဝေး ဝေး ဝေး	ကနဦး		
	၃				
	၄				
	၅				
ပညာရေး	၀	ကျေးဇူးတင်ပေးမှု ၅ နှစ်	မ		
	၂				
	၃				
	၄				
	၅				
အခြား	၀	အုပ်စု ၅ နှစ်	ကနဦး		
	၂				
	၃				
	၄				
	၅				





လူမှုဆန်းစစ်ခြင်းများပြုလုပ်နေပုံ



ကျေးရွာစီမံကိန်းအထောက်အကူပြုကော်မတီအဖွဲ့

