

ပြည်ထောင်စု သမ္မတ မြန်မာနိုင်ငံတော်အစိုးရ
စိုက်ပျိုးရေး၊ မွေးမြူရေးနှင့် ဆည်မြောင်းဝန်ကြီးဌာန
ကျေးလက်ဒေသဖွံ့ဖြိုးတိုးတက်ရေးဦးစီးဌာန
ဘီးလင်းမြို့နယ်



National Community Driven Development Project

လူထုဗဟိုပြုစီမံကိန်း



ကျေးရွာဖွံ့ဖြိုးရေးအစီအစဉ်
Village Development Plan (VDP)
ဘီးလင်း မြို့နယ်

၂၀၁၉ ခုနှစ်

ဒေါက်ရပ်ကျေးရွာအုပ်စု

တောင်ကလေးကျေးရွာ

မာတိကာ

စဉ်	အကြောင်းအရာ	စာမျက်နှာ
၁။	မာတိကာ	၁
၂။	ဘီးလင်းမြို့နယ်မြေပုံ	၂
၃။	ကျေးရွာအုပ်စုမြေပုံ	၃
၄။	ကျေးရွာအခြေခံအချက်အလက်များနှင့် ကျေးရွာသမိုင်းကြောင်း	၄-၆
၅။	လူထုပူးပေါင်းပါဝင်သော လူမှုဆန်းစစ်ခြင်းနှင့် အကဲဖြတ်ခြင်း လုပ်ငန်းစဉ် (PSA/PRA) အကျဉ်ချုပ်ဇယား	၇
၆။	(က)လူမှုရေး အရင်းအမြစ်ပြုမြေပုံနှင့် သုံးသပ်ချက် (ခ)။ဥစ္စာဓန ကြွယ်ဝမှု အဆင့်အတန်း သတ်မှတ်ခြင်းနှင့် အသက်မွေးဝမ်း ကျောင်း ပြဇယားနှင့် သုံးသပ်ချက်များ	၈-၉ ၁၀-၁၁
	ဂ။အရင်းအမြစ် ပိုင်ဆိုင်မှု သုံးသပ်ခြင်း	၁၂-၁၃
	ဃ။ ရာသီခွင်ပြ ပြက္ခဒိန်နှင့် သုံးသပ်ခြင်း	၁၄-၁၅
	င။ ပင့်ကူအိမ်သုံးသပ်ခြင်း	၁၆-၁၇
	စ။ ဗင်းကာချပ်	၁၈-၁၉
	ဆ။ အမျိုးသား/အမျိုးသမီး အခက်အခဲများ	၂၀
	ဇ။ ကျေးရွာမျှော်မှန်းချက်(အမျိုးသား/အမျိုးသမီး)	၂၁
	ဈ။ ဦးစားပေးလုပ်ငန်းများ	၂၂
၇။	ကော်မတီဝင်များရွေးချယ်ခြင်းနှင့်ကျေးရွာဖွံ့ဖြိုးရေးအစီအစဉ်ဆောင်ရွက်မှုမှတ်တမ်း ခါတ်ပုံများ	၂၃
၈။	ကော်မတီဝင်များစာရင်း	၂၄
၉။	ကျေးရွာ အချက်အလက်ပုံစံ(၁)	၂၅-၃၆
၁၀။	စီမံကိန်း အချိန်စက်ဝန်းအချိန်ဇယား(ပုံစံ ၂)	၃၇-၄၂
၁၁။	ကျေးရွာဖွံ့ဖြိုးရေးဦးစားပေးအစီအစဉ်(ပုံစံ ၃)	၄၃-၅၂
၁၂။	အစည်းအဝေးမှတ်တမ်းများ	၅၃
၁၃။	ကဏ္ဍအလိုက် အခက်အခဲမှတ်တမ်း	၅၄

ဘီးလင်းမြို့နယ် အခြေပြမြေပုံ

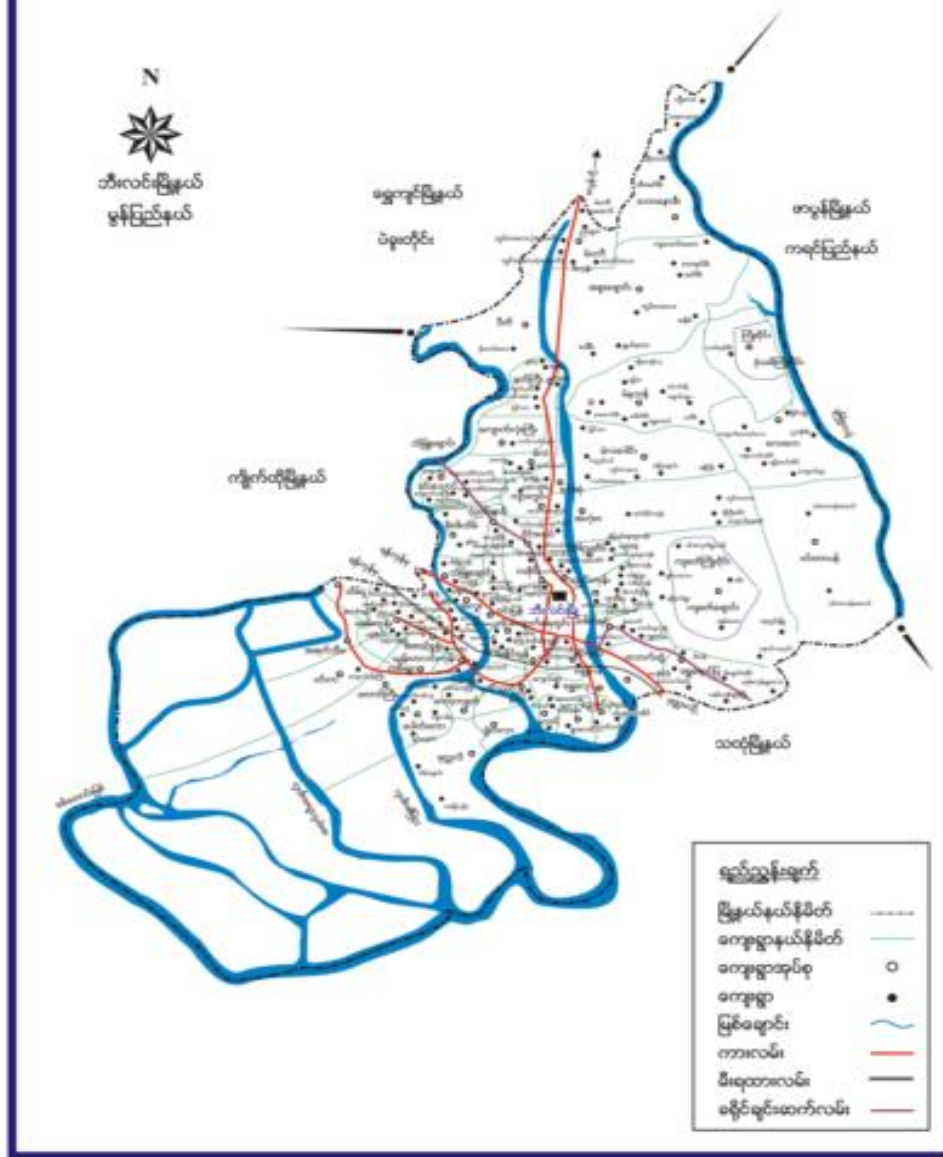

ကျေးရွာအုပ်စုပြမြေပုံ

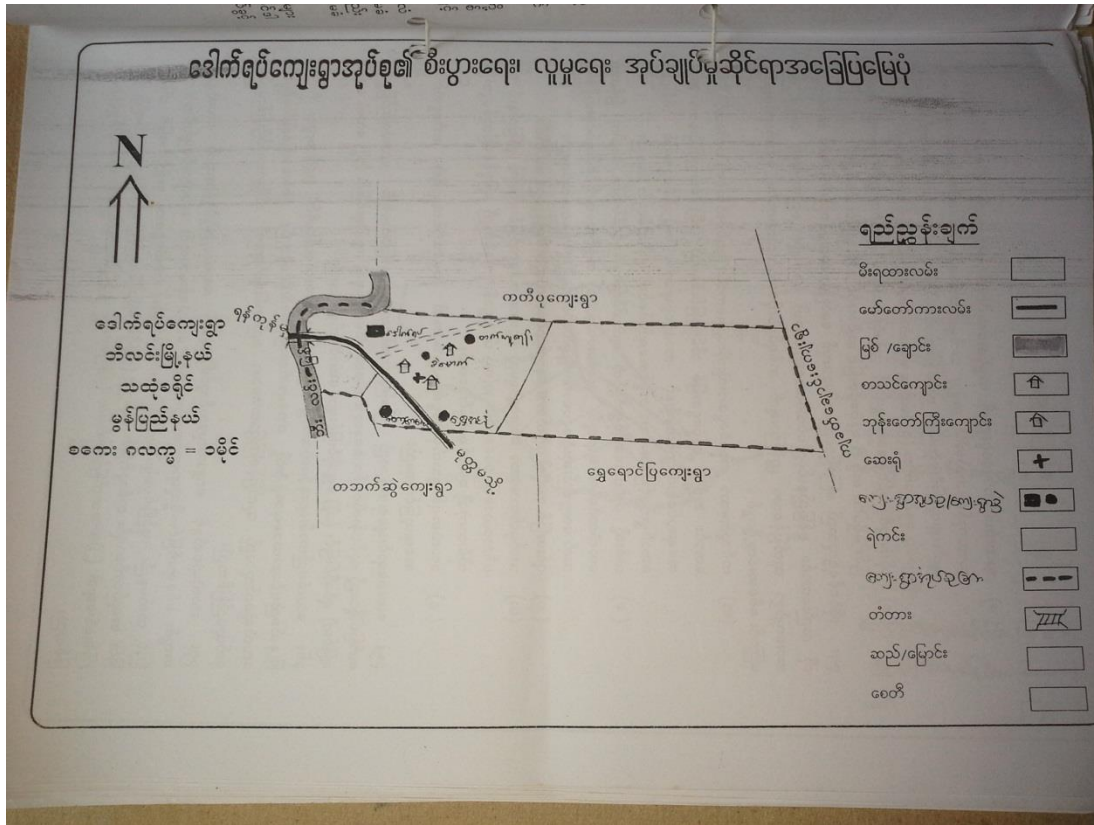

အုပ်စုတွင်ပါဝင်သော ကျေးရွာများမှာ

၁။ ဒေါက်ရပ်

၂။ ရွှေအင်ဒုံ

၃။ တောင်ကလေး

၄။ တက်တူကုန်း

၅။ ခဲမောက်

ကျေးရွာအတွင်းရှိစုစုပေါင်းအိမ်ထောင်စုနှင့် လူဦးရေ

အိမ်ထောင်စု	ကျား	မ	စုစုပေါင်း
၂၁၀	၅၄၂	၆၆၈	၁၂၁၀

လူမျိုးစုလူမျိုးစုအိမ်ထောင်စု

အမျိုးအစား	အိမ်ထောင်စု	ကျား	မ	စုစုပေါင်း
ဗမာ	၇	၁၅	၁၉	၃၄
ကရင်	၂၀၂	၅၂၆	၆၄၇	၁၁၇၃
ပအိုဝ်	၁	၁	၂	၃

ထိခိုက်လွယ်အိမ်ထောင်စု

ထိခိုက်လွယ်အုပ်စု	အိမ်ထောင်စု	ကျား	မ	စုစုပေါင်း
သက်ကြီးရွယ်အို				၅၇
အမျိုးသမီးဦးဆောင်	၄၇			၄၇
မသန်စွမ်း				၃
မြေယာမဲ့				

ကျေးရွာရှိအခြေခံအဆောက်အအုံများ

ပညာရေး	ခြံစိပါ	ကျန်းမာရေး	ခြံစိပါ	ဘာသာရေး	ခြံစိပါ
အထက်တန်းကျောင်း		ဆေးရုံ		ဘုရား/စေတီ	
အလယ်တန်းကျောင်း		ကျန်းမာရေးဌာန		ဘုန်းကြီးကျောင်း	✓
မူလတန်းကျောင်း	✓	ကျန်းမာရေးဌာနခွဲ		ဟိန္ဒူဘုရားကျောင်း	

မူကြိုကျောင်း	✓	ဆေးခန်း		ခရစ်ယာန်ဘုရားကျောင်း	
အခြား		အခြား		ဗလီ	
မှတ်ချက်		မှတ်ချက်		မှတ်ချက်	

အဓိကစီးပွားရေးလုပ်ငန်းများ

စိုက်ပျိုးရေး	မွေးမြူရေး	အသေးစားစီးပွားရေးလုပ်ငန်းများ	အခြား
စပါး၊ပဲအမျိုးမျိုး	ကျွဲ၊နွား၊ကြက်	ကုန်စုံဆိုင်	

ကျေးရွာအတွင်းအဓိကပိုင်ဆိုင်မှုများ

ကျေးရွာပိုင်ဆိုင်မှုများ	စိုက်ပျိုးရေး	စားကျက်မြေ	သစ်တောမြေ	သဲ/ကျောက်ရရှိမှု	ရေတွင်း / ရေကန်	စက်ရေတွင်း
အရေအတွက်	၃၀၀ ဧက				၃၇/၁	

ကျေးရွာအတွင်းအခြားပိုင်ဆိုင်မှုများ

ကျေးရွာပိုင်ဆိုင်မှုများ	ရေတင်စက်	ထွန်	ထယ်	ကျွဲ	နွား	အခြား
အရေအတွက်	၁၈	၁	၁	၃၄	၅၀	

အခြားကျေးရွာရှိအသုံးပြုနိုင်သော အရင်းအမြစ်/ အချက်အလက်များ

အရင်းအမြစ်	ဆေးခန်း	မူလတန်းကျောင်း	ဈေး	ကျွမ်းကျင်လုပ်သား	လုပ်သား	မြေတူးစက်	လမ်းကြိုက်စက်
အရေအတွက်	၁	၁		၁	၂၀		

ကျေးဇူး - တောင်ကလေး
နည်းစု - ဒေါက်ဂျပ်

မြို့နယ် - အီးယင်း
ရက်စွဲ - ၁၉.၉.၂၀၀၈

ကျေးဇူးသိင်ကြောင်း

တောင်ကလေးကျေးဇူးသည် အီးယင်းမြို့နှင့် (၂) မိုင်ကကွတွင် ရှိပြီး မြို့၏ တောင်ဘက်
ခြားတွင် ရှိသည့် ကျေးဇူး၏ တောင်ဘက်ခြားတွင် ထောက်ခွဲကျေးဇူးရှိပြီး မြောက်ဘက်ခြား
တွင် ဈာန်ခွဲကျေးဇူး တည်ရှိလျက်ရှိသည်။

တောင်ကလေးကျေးဇူးတွင် ယခင်နှစ်ပေါင်း (၂၀၀)ကျော်မှ တည်ရှိပြီးသော ဂျပန်အေး
တစ်ရွာဖြစ်သည်။ နှစ်ခြေပေါင်း (၂၀၀) ခန့်သာ တည်ရှိသည်။ တောင်ကလေးကျေးဇူးအလားအလာ
တောင်ယာကလေးကဲ့သို့ လုပ်ကိုင်ကြသည့်တွက် နည်းယပ်သော လူနည်းစုများ ဖော်ထုတ်
ကျေးဇူးနှင့် ကန့်သတ်မှုတွင် တောင်ယာကလေးကဲ့သို့ လုပ်ကိုင်ရင်းနှီးထိုင်ခဲ့သည်။ သို့ရာတွင်
ဖော်ထုတ်မှုနှင့် ကန့်သတ်မှုတွင် ဖော်ထုတ်မှုတွင် ဂျပန်နှင့် ခပ်နည်း၍ ခပ်ဖြစ်ပွားခဲ့ပြီး
ကျေးဇူးအလားအလာများ တောင်ကလေးကျေးဇူးသို့ ဆီအေးမှ ဖွက်ဖြေးခဲ့ရသည်။ တစ်ခက်တစ်
တွင် တောင်ကလေးတွင် ခပ်ဖြစ်ပွားခဲ့သည့်ကလေးကလေး နာခြားကျေးဇူးသို့ (၂) ကြိမ်တိုင်
တိုင် ထွက်ပြေးတိမ်းရှောင်ခဲ့ရသည်။

တောင်ကလေးကျေးဇူးတွင် ဗုဒ္ဓဘာသာဝင်များ၊ ကျောက်ခဲနှင့် ဦးတူးကုန်သည်တို့ တောင်ကလေး
ကျေးဇူးအား တစ်ခုလုံးလုပ်ခဲ့သည်။ ဦးတူးကုန်သည်ချုပ်အုပ်ကလေးကလေးတွင် ဇီဝိကလေး
ကျေးဇူးအုပ်စုမှ တောင်ကလေးကျေးဇူးတွင်း မူလတန်း အထက်ကျောင်းကို စိုက်ထူစိုက်ပျံ့
ဖြင့် ဆောက်လုပ်ကောင်းကောင်းလုပ်ဆောင်ခဲ့သည်။ နောက်ပိုင်းတွင် မူလတန်းအထက်ကျောင်း
အင်္ဂါပုသဇာတေကျောင်းကျောင်းအထက်ကို ဆောက်လုပ်လှူဒါန်းခဲ့သည်။

တောင်ကလေးကျေးဇူးအလားအလာများ ဆင် ကျင့်တိုင်ရင်းအား နာခြားအဖွဲ့အစည်းကြား
ပုဒ်စာအုပ်များဖြင့်ကြေညာခဲ့သည်။ နာခြားတိုင်းရင်းအား နာခြားအဖွဲ့အစည်း နာခြားအဖွဲ့အစည်း

တောင်ကလေးကျေးရွာတွင် ချွန်ပျိုးအေးကို ကစ်ကလုပ်ကိုင်ဖြည့် ခွေးမွေးအုပ်
ငှက်ကုန်းပတ် အုပ်ကိုင်ကြသည်။ ကစ်ကချွန်ပျိုးအေးမှာ ခပ်၊ ၂၃ ကျားပျိုး၊ တောင်သာနှင့်
ခဲဟုတ်ခွဲများ အုပ်ကိုင်ကြသည်။ ကျေးရွာတွင် အုပ်ကိုင်ကာလတွင် မှတ်စဉ် အကြီးအပျို ပြုပြင်
ကောက်ခံမှုများ ပြုစုခဲ့ရသည်။

တောင်ကလေးကျေးရွာရှိ ချွန်ပျိုး (၂၁၀) ကစ်ထောင်မှ ၅၀၀ မှ ၂၅၀၀ ကျားပျိုးအား
မှာ (၂၅၄၂) ၊ ကျားပျိုးအိမ်မှာ (၆၆၈) ခုထုတ်ပေးခဲ့ရာမှာ (၁၂၁၀) ပြုသည်။ ကျားပျိုးအား
ကစ်ထောင်ငှက်မှာ (၁၆၃) နှင့် ကျားပျိုးအိမ်ကစ်ထောင်ငှက်မှာ (၄၄) ခွဲပြုပါသည်။
ကျေးရွာတွင် အုပ်ကိုင်မှုများမှာ ကျေးရွာပြင်ပ၌ လာရောက်သင်ကြားပေးကြပြီး မကြာ
ခင်မှာသည် ကျေးရွာတွင်းသာ ပြုစုပါသည်။ ကျေးရွာအတွင်း၌ ပိတ်ခံရာ၊ လက်ခံခံ၊ ဆရာ၊
ဒီး မှတ်ဆရာများပါသည်။ ပြုသည်။

တောင်ကလေးကျေးရွာတွင် အုပ်ကိုင်မှုဖြည့်စွဲကိန်း စတင်ဝင်ရောက်ချိန်မှစ၍ ကျေးရွာ
၏ မိမိကပ်ချက်ဖြစ်သော ခွဲပြားအေးအုပ်များကို ကစ်ကလုပ်ကိုင်စေခဲ့ပြီး အုပ်
ကိုင်ကိုင် လက်တွေ့အုပ်ကိုင်ခဲ့ရသည်။

က။လူမှုရေးအရင်းအမြစ်ပြုပြင်ဆွေးနွေးခြင်းနှင့် သုံးသပ်ချက်

ကျေးဇူး - ဇောင်းကလေး

ဗြိတိသျှ - သီးပင်

ကုမ္ပဏီ - ဒေါက်ဂျပ်

၇၇၇ - ၁၉-၉-၁၈

ကျေးဇူးပြောချက်

ဆွေးနွေးခြင်းနှင့် သုံးသပ်ခြင်း

ဇောင်းကလေး ကျေးဇူးတင်စွာ အဓိက အသက်မွေး ဖမ်းကြောင်းမဟုတ်၊ လယ်၊ ကိုင်း၊ ဥယျာဉ်ဖြည့်၊ ဇော၊ မောင်းတန်း၊ ကင်းတို့ဖြင့် လုပ်ကိုင်စားသောက်ကြပြီး ငင်းကင်းကုန်ပစ္စည်းကို အစိုးရပြင်ပသို့ ရောင်းချသည်။

ဇောင်းကလေး ကျေးဇူးတင်စွာ ဝါးစိုက်ပျိုးခြင်း၊ ပဲစာဖွဲ့ဖွဲ့၊ ချွေးပင်ဖျော့၊ ဥယျာဉ်ဖြည့်ဖွဲ့ကို အဓိက စိုက်ပျိုးကြသည်။ ဇော၊ မောင်းတန်း၊ ကင်းတို့ကို အနည်းငယ် လုပ်ကိုင်ကြသည်။ ဗဟိုခရိုင် ၅ နှစ်အတွင်းတွင် နှစ်စဉ် ရေကြီး ဖြစ်ပျက်မှုကြောင့် ဝါး၊ ပဲ များ ကောက်နှိုင်း လေ့ရှိသည့် လာဘ်သည် ကျေးဇူးတင် သိကြားအထိရှိသော အိမ်ထောင်စု ဖြစ်ပုံ စာစာစုစု ဂွေတွင်ရှိသော အထိရှိကြသည်။ ဇောင်းကလေး ကျေးဇူးတင်စွာ ကရင်လူမျိုး အများစု အထိရောက် ဗဟို၊ လူမျိုး ၊ ဗမာ လူမျိုးများ အနည်းငယ်တို့ကို ဗဟိုဘက်ဘက်ဖျော့ ဖြစ်ကြသည်။

ဇောင်းကလေး ကျေးဇူးတင်စွာ အလုပ်ကိုင် ရှာဖွေခြင်းကြောင့် ခိုင်ကြံ့သော အသက်မွေး လုပ်ကိုင်ကြပြီး ဂွေတွင်ရှိ ဖြစ်ပျက်မှု အထိရှိကြသည့်အပြင် အနည်းငယ်သာ ရှိသည်။

ခ။ ဥစ္စာဓနကြွယ်ဝမှု အဆင့်အတန်း သတ်မှတ်ခြင်းနှင့် အသက်မွေးဝမ်းကျောင်းပြုဇယား

ဥစ္စာဓနကြွယ်ဝမှုအဆင့်အတန်း သတ်မှတ်ခြင်း

ကျေးဇူး - တောင်ကလေး

ကုန်စည် - ဇွန်ကုန်

မြို့နယ် - ဘီးလင်း

ရက်စွဲ - ၁၉၉၈.၁၀.၁၈

အမျိုးအစား	သတ်မှတ်ချက်	ကိန်းဂဏန်း	ရာခိုင်နှုန်း
ဧည့်သည်	လယ် ၂၅၀၀၀ ကျွန်း ၂၅၀၀၀ ကား ဆိုင်ကယ် ဗွား	၆	၃%
အလယ်အလတ်	လယ် ၂၅၀၀၀ ကျွန်း ၂၅၀၀၀ ဆိုင်ကယ် ကြက် ၁၀၀ ခက်ဘီး	၃၅	၁၇%
ဧည့်သည်	ခက်ဘီး ၁၀၀ ကျွန်း	၁၆၉	၈၀%

ပါဝင်ဆွေးနွေးသူ - ကျား - ၃၀, ၁၂-၁၃

ခုခံရေး - ၅၇

ဦးဆောင်ဆွေးနွေးသူ - ဇွန်ကုန်

မှတ်တမ်းတင်သူ - ဇွန်ကုန်

ခ။ ဥစ္စာနေကြွယ်ဝမှု အဆင့်အတန်းသတ်မှတ်ခြင်းနှင့်အသက်မွေးဝမ်းကျောင်းပြုလောင်း

သုံးသပ်ချက်

ကျေးဇူး - တောင်ကလေး

အုပ်စု - ဒေါက်ဂျင်

မြို့နယ် - ဘီးကင်း

ရက်စွဲ - ၁၉၀၉.၁၀.၁၀

ဥစ္စာနေကြွယ်ဝမှု အဆင့်အတန်းသတ်မှတ်ခြင်း

ဆွေးနွေးခြင်းနှင့် သုံးသပ်ခြင်း

တောင်ကလေးကျေးရွာတွင် ဆင်းရဲနွမ်းပါးသည် ကိစ္စထောင်များ (၁၆၈) များရှိသည်။ ကျေးရွာတွင် ဆင်းရဲနွမ်းပါးသည်ကိစ္စထောင်များဖြင့် နေထိုင်နေကြောင်း၊ အရင်းအမြစ်များ ပြီးနေခြင်းကြောင့် ဆင်းရဲနွမ်းပါးမှုများရှိသည်။ အပြေလည်သောကိစ္စထောင်များ ပိုင်ဆိုင်မှုမှာ ကြောက်၊ စကားပြောပြော၊ ကြုံရကျပ်စွာအလုပ်လုပ်ကာ လုပ်ကိုင်ကားထောက်ကြသည်။

တောင်ကလေးကျေးရွာတွင် ပြေလည်သောကိစ္စထောင် (၆၆) များရှိပြီး လယ်၊ ကိုင်း၊ ဥယျာဉ်၊ ကား၊ ဆိုင်ကယ်၊ နွားများ ပိုင်ဆိုင်ကြပြီး လယ်၊ ကိုင်း၊ ကားခောင်း၊ ဖြစ်ပြီး လုပ်ကိုင်ကြသည်။ အလယ်အလတ်ကိစ္စထောင်များ (၄၅) များရှိပြီး လယ်၊ ကိုင်း၊ ကြက်၊ ဝက်၊ ဆိုင်ကယ်၊ စက်များ ပိုင်ဆိုင်ပြီး လယ်၊ ကိုင်း၊ ကျပ်စွာအလုပ်လုပ်ကြသည်။ ကျေးရွာ ဖွံ့ဖြိုးရေးအဖွဲ့အစည်းများတွင် ဆင်းရဲနွမ်းပါးသူများ၏ ကားလုပ်ငန်းတွင် အဖွဲ့အစည်းများဖြင့် ပူးတွဲတက်ပြုလေ့ရှိသည့်အပြင် ကလေးတေးခင်းကလေးဖြင့် ဆင်းရဲနွမ်းပါးသူများပါဝင်ကောင် ဆောင်ရွက်ခဲ့ပါသည်။

ကျေးရွာများဖွံ့ဖြိုးတိုးတက်ရေးအတွက် ရွာတွင်းလမ်းဖွင့်ရေး၊ လမ်းဖွင့်ရေး၊ လမ်းတည်ဆောက်ခြင်း၊ ကျောက်ဆောင်ဆစ် တည်ဆောက်ခြင်း၊ မက်ချင်သစ်တန်း၊ မက်ပြင်သစ်တန်း၊ နှစ်ပျိုး၊ ရေ၊ နည်းပညာ၊ ဆပ်ပြာ လုပ်သစ်တန်း၊ အသေးစားဇွန်အိတ်လုပ်ငန်းများကို လုပ်ဆောင်ရေး ဖြစ်ပြီး ဆင်းရဲနွမ်းပါးသူများကို တိုးတက်ရေးအဖွဲ့ဖြင့် ကျေးရွာတစ်ခုလုံး ဖွံ့ဖြိုးတိုးတက် စေမည်ဖြစ်သည်။

၈။ အရင်းအမြစ်ပိုင်ဆိုင်မှုပြ ဇယား

အရင်းအမြစ် သုံးခွဲပြုပြင်ရေး ထိန်းချုပ်မှု

ကျေးဇူး - တောထိန်း

အုပ်စု - မြေအုပ်စု

မြို့နယ် - ဝါးမင်း

ရက်စွဲ - ၁၉၈၉.၀၁.၀၁

အရင်းအမြစ် သုံးခွဲပြုပြင်ရေး			အရင်းအမြစ် ထိန်းချုပ်မှုပြုပြင်ရေး		
အမျိုးအစား	အမျိုးအစား	အမျိုးအစား / အစိတ်	အမျိုးအစား	အမျိုးအစား	အမျိုးအစား / အစိတ်
မင်း	အုပ်စုအုပ်စု	ကျွန်း လယ် ညောင်ပင် တောင်ထိန်း တောင်ခြေ	မင်း	အုပ်စုအုပ်စု	လယ် ကျွန်း ညောင်ပင် တောင်ထိန်း တောင်ခြေ

ဝါးမင်းကျေးဇူးအုပ်စု - အုပ်စု - ၃၂,၅-၀၆

စုစုပေါင်း - ၄၈

ဦးတောင်ကျေးဇူးအုပ်စု - မြေအုပ်စု

ပတ်စပို့အုပ်စု - မြေအုပ်စု

၈။အရင်းအမြစ်ပိုင်ဆိုင်မှုပြဇယား သုံးသပ်ချက်

ကျေးဇူး - တောင်ကလေး

စုပုဒ် - ငဒါကရပ်

ဖြိုဖျက် - အိုးရင်း

၅၇၈၆ - ၁၉.၉.၁၈

ကင်းမာရ်ဖျားရောဂါ ဖြစ်နိုင်မှုနှင့် ထိန်းချုပ်မှု

အဆွေးနွေးခြင်းနှင့် ဆုံးသတ်ခြင်း

တောင်ကလေး ကျေးဇူးတွင် ကမ္ဘောဇ၊ ကညိုပုဇွန်၊ ကင်းမာရ်ဖျားမှာ ခက်ချွန်ခြင်း ၊
- များမောင်ခြင်းကို ဖြစ်သည်။ ကမ္ဘောဇ၊ ကညိုပုဇွန်၊ ကင်းမာရ်ဖျားမှာ ကင်းကို ဖြစ်ကြသည်။
ကမ္ဘောဇ၊ ကမ္ဘောဇ၊ ကညိုပုဇွန်၊ ကင်းမာရ်ဖျား သတ်နိုင် ၊ တောင်ကလေး ၊ တောင်ကလေး၊ ဥပမာပုံ
ဖြစ် ဖြစ်သည်။

တောင်ကလေး ကျေးဇူးတွင် ကမ္ဘောဇ၊ ထိန်းချုပ်ထား ကင်းမာရ်ဖျား ခက်ချွန်လျင်းတွင်
ထိန်းချုပ်ခြင်း၊ ကမ္ဘောဇ၊ ကမ္ဘောဇ၊ ကင်း ကို ထိန်းချုပ်ကြသည်။ ကမ္ဘောဇ၊ ကမ္ဘောဇ၊ ထိန်းချုပ်
ထား ကင်းမာရ်ဖျားမှာ သတ်နိုင် ၊ ဥပမာပုံ ၊ တောင်ကလေး ၊ တောင် ကိုကို ဝမ်းတူ
ထိန်းချုပ်ကြသည်။

တောင်ကလေး ကျေးဇူးတွင် ကမ္ဘောဇ၊ ကမ္ဘောဇ၊ ကမ္ဘောဇ၊ ကမ္ဘောဇ၊ ကမ္ဘောဇ၊ ကမ္ဘောဇ၊ ကမ္ဘောဇ၊
တောင်ကလေးတွင် ကမ္ဘောဇ၊ ကမ္ဘောဇ၊ ဝမ်းတူ၊ အဆွေးနွေးခြင်း ပစ္စည်းများက ဝမ်းတူ ဖြစ်နိုင်
ကြောင်း သိရှိနိုင်ပါသည်။

ဃ။ ရာသီခွင်ပြ ပြက္ခဒိန်

ရာသီခွင် ပြပြက္ခဒိန် နှင့် ဆုံးဆတ်ချက်

ကျေးဇူး - ဆောင်ကမေး

ကုန်စည် - ဒေါက်ဂျစ်

မြို့နယ် - အီးကင်း

ရာသီခွင် - ၀၉.၉.၂၀၁၁

အကြောင်းအရာ	ဇန်နဝါရီ	ဖေဖော်ဝါရီ	မတ်	ဧပြီ	မေ	ဇွန်	ဇူလိုင်	ဇူလိုင်	စက်တင်ဘာ	အောက်တိုဘာ	နိုဝင်ဘာ	ဒီဇင်ဘာ
ရာသီဥတု												
အပူချိန်	လယ်ပြင် အပူချိန်	၁၀၊ အပူချိန်	၅၊ ၅	၅၊ ၅	၁၀၊ ၁၀	၁၀၊ ၁၀	၁၀၊ ၁၀	၁၀၊ ၁၀	၁၀၊ ၁၀	၁၀၊ ၁၀	၁၀၊ ၁၀	၁၀၊ ၁၀
ဓားပြုစား					ကြက်	ဝက်	နွား	ကျွဲ	နွား	နွား	နွား	နွား
ဝတ်စုံ	နံ	၁၀	-	နံ	နံ	-	နံ	နံ	ဆင်	ဆင်	နံ	နံ
ပွဲအား	အကြီးပွဲ၊ အကြီးပွဲ	အကြီးပွဲ၊ အကြီးပွဲ	-	အကြီးပွဲ၊ အကြီးပွဲ	-	-	အကြီးပွဲ၊ အကြီးပွဲ	အကြီးပွဲ၊ အကြီးပွဲ	-	အကြီးပွဲ၊ အကြီးပွဲ	အကြီးပွဲ၊ အကြီးပွဲ	-
ကျန်းမာရေး	ဝမ်းပျက် ဝမ်းပျက်	-	-	အကြီးပွဲ၊ အကြီးပွဲ	-	-	အကြီးပွဲ၊ အကြီးပွဲ	အကြီးပွဲ၊ အကြီးပွဲ	-	-	-	-

ပိတ်ဆို့ရေးအဖွဲ့ - ၁၉၉၀ - ၁၉၉၁
 နေ့စဉ် - ၄၅

ပိတ်ဆို့ရေးအဖွဲ့ - ဒေါက်ဂျစ်
 ပြန်လည်ရေး - ဦးစင်းခန့်

ဃ။ ရာသီခွင်ပြ ပြက္ခဒိန် သုံးသပ်ချက်

ကျေးဇူး - ဇတင်ကလေး

ဇွန်လ - ဒီလ

ကုမ္ပဏီ - ချိတ်ရည်

၁၉၀၅ - ၁၉၀၆

ရာသီခွင်ပြ ပြက္ခဒိန် သုံးသပ်ချက်

ဆွေစွေ-ဇွင်နှင့် သုံးသပ်ခြင်း

ဇတင်ကလေး၊ ကျေးဇူးတို့ နှစ်ထောင်စု ငေတိကျော် ခန့်သည်။ ဂယ်ယာ လုပ်ငန်းကို ကိစ္စက လုပ်ကိုင် နှာသည်။ ကမ္ဘာ့သီး၊ နှစ်ထောင်စု (၁၉၇) ခု၊ နှစ်ကျော်သည်။

ကျေးဇူးတို့ ခေါင်းပိုက်ပျံခြင်း၊ ပဲခူးမြို့၊ ကလေးစိုက်ပျိုးရေးဌာန၊ မန္တလေး လုပ်ငန်းခြင်း။ ကသာ ပျံကြသည်။ တစ်နှစ်ပတ်လုံးမှာ ဂယ်ယာ လုပ်ငန်းကိုသာ လုပ်ကိုင်ခဲ့သည်။ ငွေလုပ်ငန်းကို မလုပ်ကိုင်ဘဲ ပြန်သည် ငြိမ်တည်မှု၊ မလုပ်ကိုင်ဘဲ လုပ်ကိုင်ခဲ့သည်။ ဝင်ငွေနှင့်ထူးသော ဆင်ခြင်မှုများသည် ကလေး ချီးမြှင့်သည် တွက် ငြိမ်တည်မှု၊ မလုပ်ကိုင်ဘဲ လုပ်ကိုင်ခဲ့သည်။ ကျေးဇူးတို့ ကလေးပျံများကို ချေစိုက် နှာပြီး ပုဒ်ကတားပေးမှု ဖြစ်နိုင်ခဲ့သည်။ ဖောင်ရွှေ၊ ချိတ်ရည် နှစ်ထောင်စု ကမ္ဘာ့သီးသည် ငြိမ်တည် မှုများသာ လုပ်ကိုင်ခဲ့သည်။

ဂယ်ယာ လုပ်ငန်း လုပ်ရာတွင် မုဒားက ဝင်ငွေဖြင့် ကမ္ဘာ့သီး တစ်နှစ်လုံး ပယ်ဖျက် ၅၀၀၀/ ရှိပြီး ကမ္ဘာ့သီး တစ်နှစ်လုံး ၄၀၀၀/ ခန့်ရှိသည်။ တစ်နှစ်တာ ကတည်း ဝင်ငွေက ဆုံးမိခြင်းမှာ ကွဲလွဲလျက် မှု ဖြစ်ပါ။ မလုပ်ကိုင်ဘဲကတည်း ငွေစီးမေးဇူးကတည်း သူတို့ဆီမှ မေးယူပြီး ဝင်ငွေကတည်း ဖြစ်နိုင်သည်။ ဇတင်ကလေး၊ ကျေးဇူး စိုက်ပျိုးရေးကို ကိစ္စကလုပ်ကိုင်ခဲ့သည်။ စိုက်ပျိုးရေး ဖြစ်မှုများ သည် ကျေးဇူးကလေးနှင့် ကြားပြီးမှ ပျက်စီးခြင်း၊ စိုက်ပျိုးရေးနှင့် ပျက်စီးခြင်းကြောင့် ဂယ်ယာ လုပ်ငန်း လုပ်ရာတွင် ခက်ခဲပေမူ မှုသည်ကို တွေ့ရှိရပါသည်။

ကျေးဇူးတို့ ကမ္ဘာ့သီးပျံခြင်း ကိစ္စက ကသာပေမူ ဝင်ငွေကြောင့်မှာ ခက်ခဲပေမူလည်း ကွဲလွဲမှုပင် ဖြစ်ကို လုပ်ကိုင်ခဲ့သည်။ ကမ္ဘာ့သီး နှစ်ထောင်စုသည် ကမ္ဘာ့သီး နှစ်ထောင်စုထက် ဝင်ငွေဖြင့် ကားပျံခြင်း လုပ်ကိုင် တစ်ခု ဖြစ်သည်ကို တွေ့ရှိရပါသည်။ ကမ္ဘာ့သီးပျံခြင်းတွင် ကသာ ပေမူ ဝင်ငွေကြောင့် သွင်းပစ္စည်းဖြင့် ကလေးကို ဖြစ်ခြင်းကြောင့် ကမ္ဘာ့သီးပျံခြင်းသည် ကမ္ဘာ့သီး ပျံခြင်းနှင့် ကမ္ဘာ့သီးပျံခြင်းကို တွေ့ရှိရပါသည်။

၀။ ပင့်ကူအိမ်သုံးသပ်ခြင်း

ပင့်ကူအိမ် ခွင့်သုံးသပ်ချက်

ကျေးဇူး - တောင်ကလေး
 အုပ်စု - ဇော်ကရယ်

ခြုံငုံနယ် - ဘီးလင်း
 ငှက်စွဲ - ၁၉၀၂၀၁

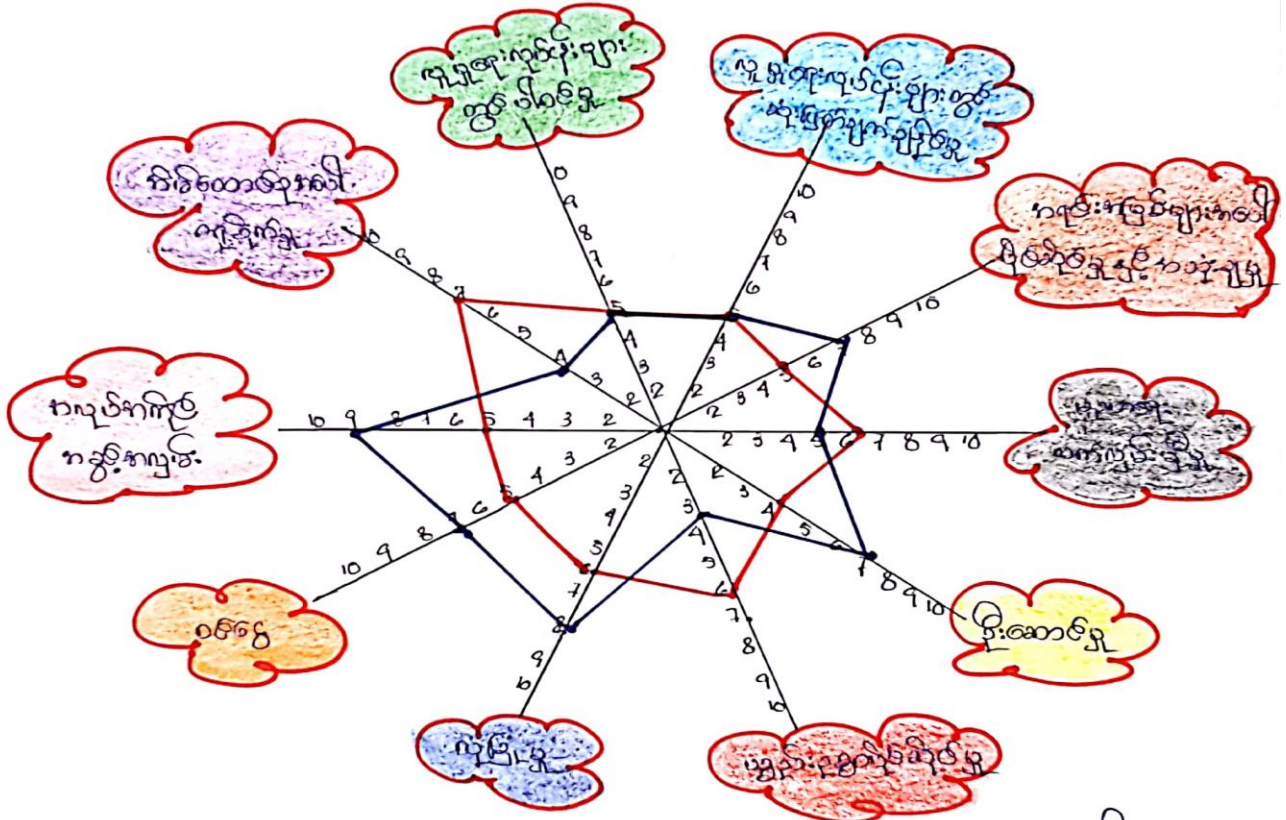

ဝါထိဆွေးနွေးသူ - ကျား - ၁၃၀ , ၁၁ - ၅၇
 ခုခုပ်ပေါင်း - ၁၁၈

— အမျိုးအား
 — အမျိုးအစား
 ဦးဆောင်ဆွေးနွေးသူ - ခေါ်ဆိုရေးဆရာ
 မှတ်တမ်းတင်သူ - ဦးဆောင်ရေး

၀။ ပင့်ကူအိမ်သုံးသပ်ခြင်း သုံးသပ်ချက်

ကျေးဇူး - တောင်ကလေး
 ကုန်ဆု - ဇော်ကင်ရည်

ဖြိုးနယ် - စီးပွားရေး
 ရက်စွဲ - ၁၉.၉.၂၀၁၈

ပင့်ကူအိမ်နှင့် သုံးသပ်ချက်

ဆွေးနွေး ဖြစ်နိုင် နှင့် သုံးသပ်ခြင်း

တောင်ကလေးကျေးဇူးတွင် ယူမှုရေးလုပ်ငန်းတွင်ပါဝင်မှုမှာ ကမျိုးသား/ကမျိုးသမီး တို့ကိုလည်းကောင်း၊ အခြားသူများကိုလည်း ယူမှုရေးလုပ်ငန်းတွင် သုံးပြုတတ်မှုများနှင့် ပတ်သက်၍ ကမျိုးသား/သမီး တို့ကိုလည်း သုံးပြုတတ်မှုများရှိသည်။ ကရင်အခြေစိုက်မှုများအပေါ် ဖွဲ့စည်းထားသော နယ်စပ်ဒေသများတွင် ကမျိုးသား/သမီးများသည် ကျားသားများသာလျှင် သားထွက်နိုင်သည်ကို တွေးတတ်ရမည်။ အကြောင်းမှာ ကမျိုးသမီးများသည် အိမ်ထောင်ရေးနှင့် ပတ်သက်၍ ပြောရပါက ပညာရေးလက်ဖက်ရည် မှီဖွယ် ကမျိုးသားများထက် ကမျိုးသမီးများသာ သားထွက်ရာမှာ သားထွက်နိုင်ရန် အားရှိပြီး ဦးဆောင်မှုကမ်းတွင် ကမျိုးသားများသာ သားထွက်နိုင်သည်ကို တွေးတတ်ရမည်။ ယင်းပစ္စည်းပစ္စည်းများနှင့် ကမျိုးသမီးများသာ သားထွက်နိုင်ရန် ပြုစု ထားသည့်အတွက် ကမျိုးသမီးများကို ချစ်မြတ်နိုးခြင်းဖြင့် သားထွက်နိုင်ရမည်။ ဝတ်စွဲနှင့် ကလေးများကို ကျွန်ုပ်တို့၏ နားထောင်မှုများ သားထွက်ရာသို့ တွေးတတ်ရပါမည်။

ကမျိုးသမီးများဖြင့် ဆောင်ရွက်ရမည့် အခါများမှာ အိမ်ထောင်ရေးနှင့် ပတ်သက်၍ ကျန်းမာရေး၊ သား/သမီးများ ကျန်းမာရေးပြုခြင်းဖြင့် ပြောရပါမည်။

ကျေးဇူးတွင် ကမျိုးသမီးများ အခြေစိုက်ရာတွင် လက်ဖက်ရည် ကမျိုးသား/သမီး သားထွက်မှု၊ ကျေးဇူး နှင့် ပတ်သက်၍ ကရင်အခြေစိုက်မှုများတွင် လက်ဖက်ရည် ပြုစုခြင်း၊ ကမျိုးသား/သမီး တို့ကိုလည်း လုပ်ကားစားဝတ်ခြင်းဖြင့် ကမျိုးသမီးများ ပေါက်ဖွားနိုင်မှု နှင့် ကျန်းမာရေး ပြုစုခြင်းများကို လုပ်ဆောင်သင့်ပါသည်။

၈။ ဗင်းကားချပ်

ဗင်းကားချပ်

ကျေးဇူး - တောင်ကလေး

ခုတ်စု - ဒေါက်ဂျပ်

ခြုံနယ် - ဘိုးကင်း

ရက်စွဲ - ၁၉.၉.၂၀၁၈

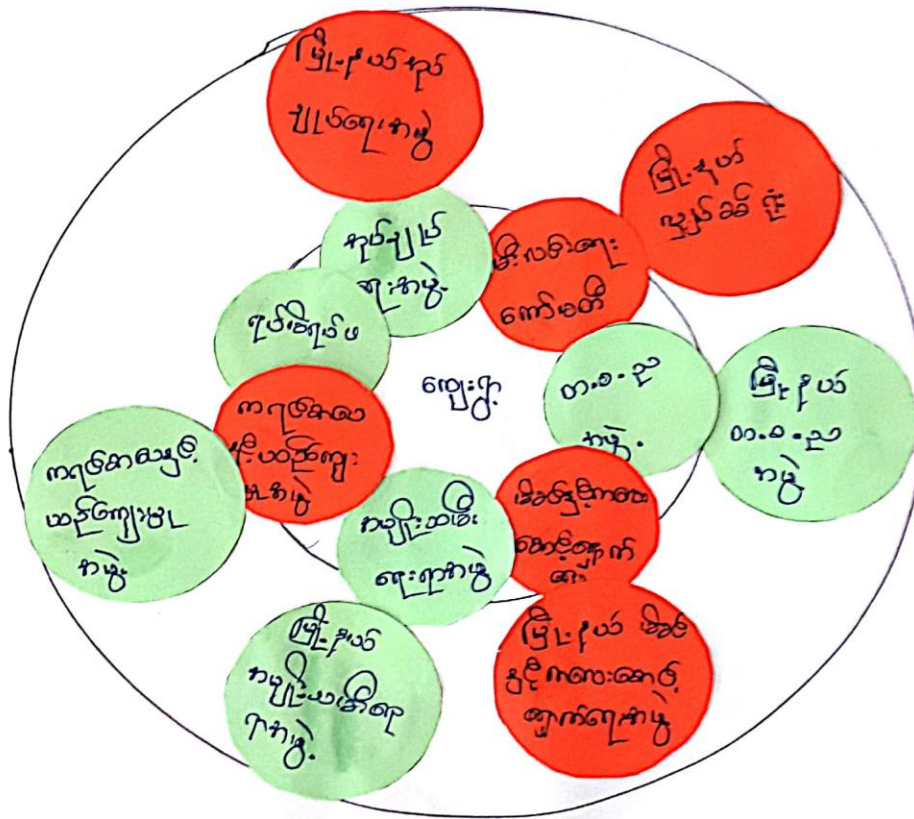

ပါဝင်ဆွေးနွေးသူ - ကျား ၂၆ ၂၈-၂၉

ခုတ်စု - ၄၆

ခွဲဆောင်ဆွေးနွေးသူ - ဒေါ်ခင်စိန်စိန်

မှတ်တမ်းတင်သူ - ဦးဆန်းစွန်း

၈။ ဗင်းကားချပ် သုံးသပ်ချက်

ကျေးဇူး - တောင်ကလေး

ကုန်စုံ - ခေါက်ကွက်

မြို့နယ် - ဒီးလင်း

ဇွန် ၉ - ၁၉. ၉. ၁၈

ခင်းကားချပ်နှင့် သုံးသပ်ချက်

အရေးကြီးနှင့် လေးလေးရှားရှား

တောင်ကလေး၊ ကျေးဇူးနှင့် ကျွန်ုပ်တို့သည် ကမ္ဘာ့ကလေးစားဝမ်း ကျေးဇူးဖြင့် ဖြိုးဖြိုးလှည့်လည်လှည့်လည် မှုတ်တွင် ကမ္ဘာ ဦးဆောင်သည် ကျေးဇူးနှင့် ကုန်စုံပေးပေးရန်အတွက် ကျင့်စားပေးမည်၊ ဒီးလင်းလှောင်ကမ်း၊ ဖိတ်လှည့်၊ ကလေး၊ တောင်ကျောက်လှောင်ကမ်း၊ ကမ္ဘာ့သမီး၊ လေးလေး၊ တစ်ခုခု၊ စတုရန်းကမ်း၊ စတုရန်းကမ်း ဖြစ်သည်။

ကုန်စုံပေးပေးရန်နှင့် ကျေးဇူးဖြင့် ဖြိုးဖြိုးလှည့်လည်လှည့်လည် လှည့်လှည့်လည်လှည့်လည် ကျင့်စားပေးမည်၊ ဘာလျော့အားဖြင့် ဝမ်းကြောင်း၊ ကျင့်စားပေးမည် ကျေးဇူးဖြင့် ကျင့်စားပေးမည်၊ သင့်လှည့်လည်လှည့်လည် ဒီးလင်းလှောင်ကမ်း၊ ဒီးလင်းလှောင်ကမ်းနှင့် ဖတ်ဆက်သော လှည့်လှည့်လည် တစ်လှည့်လည် ဖိတ်လှည့်ကလေး၊ တောင်ကျောက်လှောင်ကမ်း ဖြစ်သည်။ ကျေးဇူးဖြင့် ဖိတ်လှည့်ကလေး၊ လှည့်လည်လှည့်လည် တောင်ကျောက်လှောင်ကမ်း၊ ကမ္ဘာ့သမီး၊ လေးလေးကမ်းနှင့် ကျေးဇူးဖြင့် ကမ္ဘာ့သမီး။

အရေး ကိစ္စတစ်ခုခုကို ပြုလုပ်ရန်၊ စတုရန်းကမ်း ဖြစ်သည် ကျေးဇူးဖြင့် သာလျော့အား လှည့်လည်လှည့်လည် လှည့်လှည့်လည်လှည့်လည် ပြုလုပ်ကြသည်။ တောင်ကလေး၊ ကျေးဇူးဖြင့် ဒီးလင်းလှောင်ကမ်း၊ ဒီးလင်းလှောင်ကလေး၊ တောင်ကျောက်လှောင်ကမ်း၊ ကမ္ဘာ့သမီး၊ လေးလေးကမ်းဖြင့် ကမ္ဘာ့သမီးဖြင့် ဝမ်းကြောင်းကို ပြုလုပ်ကြသည်။

ကုန်စုံပေးပေးရန်နှင့် ကုန်စုံပေးပေးပေးပေး မြို့နယ် လှည့်လှည့်လည်လှည့်လည်၊ စိတ်ဆက်လှည့်လှည့်လည်လှည့်လည်လှည့်လည်လှည့်လည် မြို့နယ် ကျင့်စားပေးမည်၊ ဒီးလင်းလှောင်ကမ်း ဖြစ်သည် ကုန်စုံပေးပေးပေးပေး မြို့နယ် ကျင့်စားပေးမည်၊ ဒီးလင်းလှောင်ကလေး၊ တောင်ကျောက်လှောင်ကမ်း ဖြစ်သည် ကျေးဇူးဖြင့် ဖိတ်လှည့်ကလေး၊ လှည့်လည်လှည့်လည် ကျေးဇူးဖြင့် ကမ္ဘာ့သမီး၊ လေးလေးကမ်းနှင့် ကျေးဇူးဖြင့် စိတ်ဆက်လှည့်လှည့်လည်လှည့်လည် ကျေးဇူးဖြင့် ကျင့်စားပေးမည် မြို့နယ် ကျင့်စားပေးမည်၊ ဒီးလင်းလှောင်ကလေး၊ တောင်ကျောက်လှောင်ကမ်း ဖြစ်သည် ကျေးဇူးဖြင့် ကမ္ဘာ့သမီး၊ လေးလေးကမ်းနှင့် ကျေးဇူးဖြင့် စိတ်ဆက်လှည့်လှည့်လည် ကျေးဇူးဖြင့် ကျင့်စားပေးမည် မြို့နယ် ကျင့်စားပေးမည်။

ဆ။ အမျိုးသား/ အမျိုးသမီး အခက်အခဲများ

ဇ။ ကျေးရွာပျော်မွန်းချက် (အမျိုးသား/ အမျိုးသမီး)

ကျေးရွာ - လောင်းကလေး

ကပ်စု - ဒေါက်ဂရပ်

မြို့နယ် - အီးလင်း

ရက်စွဲ - ၁၉.၉.၂၀၀၈

စဉ်	ကပ်စုပွဲဆွဲဆွဲပွဲပွဲများမှတစ်ပြင်သာ အခက်အခဲကားကားများ	ကျေး/ခ
၁	ကျောင်းဆောင်မပုံလောက်သည့်တွက် ကလေးများကြပ်တည်းစွာ စာထပ်ကြားရသည့်အခက်အခဲ	ကျေး+၁
၂	ကလောင်ကိစ္စများပါးပြီ ဝမ်းဗွေနှုန်းပါးသည် အခက်အခဲ	ကျေး+၁
၃	ရင်းနှီးမတည်စွာ မရှိသည့်အခက်အခဲ	ကျေး+၁
၄	ရွာတွင်းလမ်းမကောင်းသည့်တွက် လမ်းဆုံးဆက်သွယ်ရေးမကောင်းသည့်အခက်အခဲ	ကျေး+၁
၅	ခိုက်ပျိုးရေမဟုတ်ဘဲ နှင်းပါးသည့်အခက်အခဲ	ကျေး+၁
၆	ချိတ်ဖြောင်းစားစားမရှိသဖြင့် ခိုက်ပျိုးရေ	ကျေး+၁
စဉ်	ကပ်စုပွဲဆွဲဆွဲပွဲပွဲများမှတစ်ပြင်သာ ပျော်ရွှင်ချက်များ	ကျေး/ခ
၁	ကျောင်းဆောင်မပုံလောက် ပြီး ကျောင်းသူ/ဘား အဆင်ပြေစွာ စာထပ်ကြားနိုင်ရမည်။	ကျေး+၁
၂	ခိုက်ပျိုးရေမဟုတ်ဘဲ ငွားစာစေရမည်။	ကျေး+၁
၃	ရင်းနှီးမတည်စွာ ရရှိလာစေရမည်။	ကျေး+၁
၄	ရွာတွင်းလမ်းမကောင်းမှုပြုပြီး လမ်းဆုံးဆက်သွယ်ရေးကောင်းမွန်လာရမည်။	ကျေး+၁
၅	ကလောင်ကိစ္စပေါ်များပြုပြီး ဝမ်းဗွေပေါများလာစေရမည်။	ကျေး+၁
၆	ချိတ်ဖြောင်းစားစား ရရှိပြီး ခိုက်ပျိုးရေ ပိုမိုအဖြစ်ထွန်းလာစေရမည်။	ကျေး+၁

၅။ ဦးစားပေးလုပ်ငန်းများ

ကျေးဇူး - ကောင်းကောင်း
 နှစ်ခု - ဇာန်လ

မြို့နယ် - တီးတိန်
 ရက်စွဲ - ၁၉.၉.၂၀၀၈

စဉ်	အကျဉ်းချုပ်ဖော်ပြချက်	ကျေး/မ
၁။	ရွာတွင်းလမ်းကျွန်းကုန်သည်များနှင့် မြို့ခံများအား အသုံးပြုစေရန်အတွက်	ကျေး ၂၄ မ
၂။	မူလတန်းကျောင်းဆောက်လုပ်ရာတွင် တည်ဆောက်ခြင်း	ကျေး ၂၄ မ
၃။	ချိတ်ချောင်းတံတား အသုံးပြုစေရန်အတွက်	ကျေး ၂၄ မ

စဉ်	အကျဉ်းချုပ်ဖော်ပြချက်	ကျေး/မ
၁။	ဆက်ချုပ်ဆက်တိုက် တောင်းခံခြင်း	မ
၂။	ဆက်ပြတ်ဆက်တိုက် တောင်းခံခြင်း	ကျေး
၃။	ဆက်ပြတ်ဆက်တိုက် တောင်းခံခြင်း (မပါ) တောင်းခံခြင်း	ကျေး ၂၄ မ
၄။	ဆက်ပြတ်ဆက်တိုက် တောင်းခံခြင်း	မ
၅။	ကမ်းစား ဖွဲ့စည်းချောမွေ့ရေး	ကျေး ၂၄ မ

ရ။ ကော်မတီဝင်များရွေးချယ်ခြင်းနှင့် ကျေးရွာ ဖွံ့ဖြိုးရေး အစီအစဉ် ဆောင်ရွက်မှုမှတ်တမ်းခါတ်ပုံများ



၈။ ကော်မတီဝင်များစာရင်း

ကျေးဇူးဒါထောက် ဘဏ္ဍာရေးကော်မတီ

ကျေးဇူး - စောဇင်ကော့

နုဗို - ဇော်ကျော်

မြို့နယ် - အီးလင်း

၇က် ၉ - ၁၉.၉.၂၀၀၈

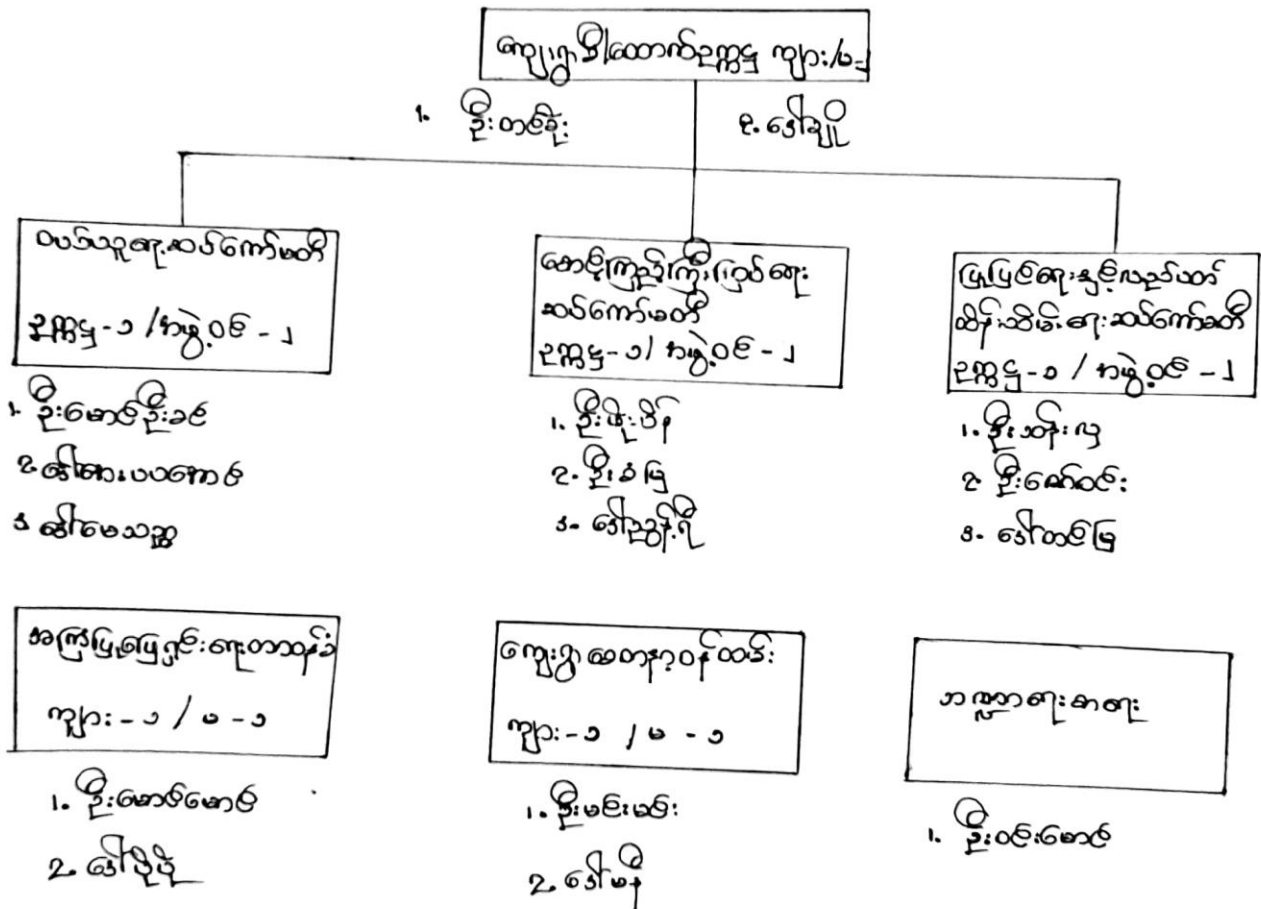

၉။ ကျေးရွာအချက်အလက်ပုံစံ (၁)



လူထုဝဟိုပြုစီမံကိန်း၊စီမံကိန်းလက်စွဲ

ပုံစံစ-၁ ကျေးရွာအခြေခံအချက်အလက်များ (Form PC 1)

လယ်ဥယျာဉ်ချက်/ ကျေးရွာတစ်ရွာသို့ ပထမဆုံး မိတ်ဆက်ခရီးသွားရောက်သောအခါ လူထုစည်းရုံးရေးမှူးသည် ကျေးရွာခေါင်းဆောင်များအားကျေးရွာအချက်အလက်များကိုပေတ္တာရပ်ခံ၍တောင်းခံရသည်။ ဤအချက်အလက်များကိုစီမံကိန်းမိတ်ဆက်အစည်းပေးမတိုင်မီတောင်းခံရမည်။ စီမံကိန်းမိတ်ဆက်အစည်းပေးတွင် လူထုစည်းရုံးရေးမှူးသည် ဤအချက်အလက်များအားစစ်ဆေးပြီးမှန်ကန်အောင်ပြုလုပ်ရမည်။ ပြီးနောက်တွင် လူထုစည်းရုံးရေးမှူးမှ သတင်းအချက်အလက်ထဲသို့ Tablets မှတစ်ဆင့်ဖြည့်သွင်းရမည်။

ကျေးရွာအုပ်ချုပ်ရေးမှူးအမည် ဦးစေတင်	ကျေးရွာအုပ်ချုပ်ရေးမှူး၏ဖုန်းနံပါတ် -၀၇-၇၅၅၇၆၇၃၅	လူထုစည်းရုံးရေးမှူး၏အမည် ဒေါ်စန်းစန်းစို
ပြည်နယ်တိုင်းဒေသကြီး ဗွဂ်	မြို့နယ် ဘွဲ့၊ ဟင်း	ကျေးရွာအုပ်စုဒေါက်ကျွဲ
		ကျေးရွာ တောင်ကလေး

က. လူဦးရေ

လူမျိုးစု	အိမ်ထောင်စုအရေအတွက်	ကိုးကွယ်သည့်ဘာသာ	အိမ်ထောင်စုအရေအတွက်
လူမျိုးစု (၁) - ဣန္ဒြေ	၁၉၇	ဘာသာ(၁) - ဣန္ဒြေ	၂၀၅
လူမျိုးစု (၂) - မြန်မာ	၁	ဘာသာ(၂) -	
လူမျိုးစုရော - ၁၉၈	၇	ဘာသာရော -	

	အမျိုးသား(အရေအတွက်)	အမျိုးသမီး(အရေအတွက်)
လူဦးရေ	၇၂၃	၅၃၃
အိမ်ထောင်ဦးစီး	၁၅၈	၄၇

(ခ) လက်လှမ်းမီအသုံးပြုနိုင်သည့်အဆောက်အအုံများ

စာသင်ကျောင်း	အမှတ်ခြံပိ	ကျန်းမာရေး	အမှတ်ခြံပိ	ဘာသာရေးအဆောက်အအုံ	အမှတ်ခြံပိ
အထက်တန်းကျောင်း	<input type="checkbox"/>	ဆေးရုံ	<input type="checkbox"/>	ဝေတီ	<input checked="" type="checkbox"/>
အလယ်တန်းကျောင်း	<input type="checkbox"/>	ကျန်းမာရေးဌာန	<input type="checkbox"/>	ဘုန်းကြီးကျောင်း	<input checked="" type="checkbox"/>
မူလတန်းကျောင်း	<input checked="" type="checkbox"/>	ကျန်းမာရေးဌာနခွဲ	<input type="checkbox"/>	ဟိန္ဒူဘုရားကျောင်း	<input type="checkbox"/>
မူကြိုကျောင်း	<input checked="" type="checkbox"/>	ဆေးပေးခန်း	<input type="checkbox"/>	ခရစ်ယာန်ကျောင်း	<input type="checkbox"/>
အခြား	<input type="checkbox"/>	အခြား	<input checked="" type="checkbox"/>	ဇလီ	<input type="checkbox"/>
				အခြား	<input type="checkbox"/>
မှတ်ချက်		မှတ်ချက် ကရိုဘာ၊ ဖွား		မှတ်ချက်	

လူထုဗဟိုပြုစီမံကိန်း၊ စီမံကိန်းလက်စွဲ

(က) ကျွမ်းကျင်သူများမှတ်တမ်း ၊ ကျေးရွာတွင်နေထိုင်သော သို့မဟုတ် အခြားရွာမှလာရောက်သောကျွမ်းကျင်သူများ

	(၁) စာသင်ကျောင်း		(၂) ကျန်းမာရေး			(၃) လက်မှုပညာရှင်		
	ရွာတွင်းနေထိုင်သူ	အခြားရွာမှလာသူ		ရွာတွင်းနေထိုင်သူ	အခြားရွာမှလာသူ		ရွာတွင်းနေထိုင်သူ	အခြားရွာမှလာသူ
မူလသင်ကြားရေးဆရာမ	<input type="checkbox"/>	<input checked="" type="checkbox"/>	ဆရာမ	<input type="checkbox"/>	<input type="checkbox"/>	လက်သမား	<input checked="" type="checkbox"/>	<input type="checkbox"/>
အထက်တန်းပြဆရာမ	<input type="checkbox"/>	<input type="checkbox"/>	လက်ထောက်ကျန်းမာရေးမှူး	<input type="checkbox"/>	<input type="checkbox"/>	ပန်းရံ	<input checked="" type="checkbox"/>	<input type="checkbox"/>
အလယ်တန်းပြဆရာမ	<input type="checkbox"/>	<input type="checkbox"/>	အမျိုးသမီးကျန်းမာရေးဆရာမ	<input type="checkbox"/>	<input type="checkbox"/>	လျှပ်စစ်ဆိုင်ရာ	<input checked="" type="checkbox"/>	<input type="checkbox"/>
မူလသင်ကြားရေးဆရာမ	<input checked="" type="checkbox"/>	<input checked="" type="checkbox"/>	အရဲသားစွား	<input checked="" type="checkbox"/>	<input type="checkbox"/>	ရေပိုက်သွယ်သူ	<input type="checkbox"/>	<input type="checkbox"/>
အခြား	<input type="checkbox"/>	<input type="checkbox"/>	ပြည်သူ့ကျန်းမာရေးလုပ်သား (၁)/(၂)	<input type="checkbox"/>	<input type="checkbox"/>	စက်ပြင်ဆရာ	<input type="checkbox"/>	<input type="checkbox"/>
			မှတ်ချက်			မှတ်ချက်		

(ခ) ကျေးရွာသို့ ရောက်ရှိနိုင်သည့်လမ်းအခြေအနေ / ကျေးရွာတစ်ရွာသည် ၎င်း၏ကျေးရွာအုပ်စုနှင့် ဆက်သွယ်ထားသော လမ်းအခြေအနေ (အောက်ဖိုတွဲကိုစိုင်းပါ)

ကျောက်ကြမ်းလမ်း: ကတ္တရာလမ်း ကွန်ကရစ်လမ်း: မော်တော်ဆိုင်ကယ်လမ်း
 ကျောက်ခင်းလမ်း: ပြေသာလမ်း လှသွားလမ်း: အခြား

(င) ကျေးရွာဖွံ့ဖြိုးမှုစီမံချက်

- (၁) လူထုဗဟိုပြုစီမံကိန်းမတင်မီ ဤကျေးရွာတွင်ကျေးရွာဖွံ့ဖြိုးမှု စီမံချက်ရှိခဲ့ပါသလား? ရှိပါသည်/မရှိပါ/မသိပါ
- (၂) ရှိခဲ့ပါလျှင် ဤစီမံချက်ကို မည်သည့် ခုနှစ်တွင်ပြင်ဆင်ခဲ့ပါသနည်း? နှစ်- 2015 / မသိပါ
- (၃) ဤစီမံချက်ကို ခြုံငုံမှုအတည်ပြုခဲ့ပါသလား? ပြုခဲ့ပါသည်/မပြုခဲ့ပါ / မသိပါ

(စ) ခရီးအကွာအဝေး

- (၁) ဤကျေးရွာ၏ဗဟိုမှ၎င်းကျေးရွာအုပ်စု၏ဗဟိုအထိခရီးခိုင်းမည်မျှကွာဝေးသနည်း? ခိုင်း- 2 / မသိပါ
- (၂) ဤကျေးရွာမှ ၎င်းကျေးရွာအုပ်စုဗဟိုအထိသွားလာရာတွင်ကြာမြင့်သည့်အချိန်

ခြောက်သွေ့ရာသီတွင်ကြာချိန် ၁၂ နာရီ ၂၀ - ထော်လာဂျီ/မော်တော်ဆိုင်ကယ်/ခြေလျှင်/လမ်း/မော်တော်ဘုတ်/အခြား _____

မိုးရာသီတွင်ကြာချိန် ၁၂ နာရီ ၅၀ - ထော်လာဂျီ/မော်တော်ဆိုင်ကယ်/ခြေလျှင်/လမ်း/မော်တော်ဘုတ်/အခြား _____

(ဆ) ပတ်ဝန်းကျင်ဆိုင်ရာသဘာဝဘေးအန္တရာယ် -

ဤကျေးရွာတွင်ရေကြီးခြင်းကဲ့သို့ သဘာဝဘေးအန္တရာယ်ကျရောက်ဖူးခြင်းရှိပါသလား။
 မရှိပါ ရှိပါသည် ရှိလျှင်ခေါ်ပြပါ နှစ်- ၂၀၁၅ / ၆ / ၂၅

လူထုတော်ပြုစီမံကိန်းစီမံကိန်းလက်စွဲ

ကျေးရွာတွင် ခွဲစည်းထားသော အဖွဲ့အစည်းများ
လူထုတော်ပြုစီမံကိန်းမတိုင်မီ ဤကျေးရွာတွင် ကျေးရွာခွဲ ငြိမ်းရေးအတွက် အစိုးရ(သို့)ရွာသားများကိုယ်တိုင်(သို့) စီမံကိန်းတစ်ခုခုမှ
ခွဲစည်းထားသည့် အဖွဲ့အစည်းများရှိပါသလား။

- (၁) _____
- (၂) _____
- (၃) _____
- (၄) အိမ်ထောင်ရေး _____
- (၅) _____

ကျေးရွာခေါင်းဆောင်

အမည် ဦးစုလင်း
လက်မှတ် *Nmyath* နေ့စွဲ ၄.၄.၂၀၁၆

လူထုစည်းရုံးရေးမှူး

အမည် ဒေါ်စန်းစန်းစိန်
လက်မှတ် *Sun* နေ့စွဲ ၄.၄.၁၆.

ပုံစံ ၈-၁ လေ့လာအခြေခံအချက်အလက်များ (Form PC 1)

လမ်းညွှန်ချက်၊ ကျေးရွာတစ်ရွာသည် ပထမဆုံးမိတ်ဆက်ခရီး သွားရောက်သောအခါ လူထုစည်းရုံးရေးများသည် ကျေးရွာ ခေါင်းဆောင်များအား ကျေးရွာအချက်အလက်များကို မေတ္တာရပ်ခံ၍ တောင်းခံရသည်။ ဤအချက်အလက်များကို စီမံကိန်း မိတ်ဆက်အစည်းအဝေးတွင် ပြောကြားပေးသည်။ စီမံကိန်းမိတ်ဆက်အစည်းအဝေးတွင် လူထုစည်းရုံးရေးများသည် ဤအချက်အလက်များအား စစ်ဆေးပြီး မှန်ကန်အောင်ပြုလုပ်ရမည်။ ပြီးနောက်တွင် လူထုစည်းရုံးရေးများ သတင်းအချက်အလက်ထံသို့ Tables တစ်စောင်ဖြင့် ပြည်ပေးရမည်။

ကျေးရွာခေါင်းဆောင် အဖွဲ့ ဦးစိုးညွန့်	ကျေးရွာခေါင်းဆောင်၏ ဖုန်းနံပါတ် ၀၇-၇၈၅၅၅၅၂၆	လူထုစည်းရုံးရေးအဖွဲ့၏ အမည် ဒေါ်ခင်စန်းစိန်
ပြည်နယ်တိုင်ဒေသဦးစီး ဦးကျော်စွာ	မြို့နယ် အီးပုဇွန်	ကျေးရွာအုပ်စု ဒေါက်ဂျပ်
ကျေးရွာ တောင်ကော		

လူမျိုးစု	အိမ်ထောင်စုအရေအတွက်	ကိုးကွယ်သည့်ဘာသာ	အိမ်ထောင်စုအရေအတွက်
လူမျိုးစု (၁) - ကျဉ်း	၁၂၇	ဘာသာ (၁) -	၁၅
လူမျိုးစု (၂) - မြန်	၇	ဘာသာ (၂) -	
လူမျိုးစု (၃) - မြန်	၁	ဘာသာ (၃) -	
လူမျိုးစုများ အခြား		ဘာသာများ	
	အရေအတွက်		
မသန်စွမ်းသူများ	၃		၃
သက်ကြီးရွယ်အိုများ (၆၅ နှစ် နှင့် အထက်)	၅၇		
အခြားရောင်း			

	အမျိုးသား (အရေအတွက်)	အမျိုးသမီး (အရေအတွက်)
လူဦးရေ		
လူမျိုးစု (၁) - ကျဉ်း	၅၁၅	၆၃၂
လူမျိုးစု (၂) - မြန်	၁၅	၁၈
လူမျိုးစု (၃) - မြန်	၁	၂
အခြား		
အိမ်ထောင်စုဦးစီး	၁၂၅၈	၄၇

(ခ) အခြေခံအဆောက်အအုံ အသုံးအဆောင်များ

စာသင်ကျောင်း	အမှတ် ခြံပိ	ကျန်းမာရေး	အမှတ် ခြံပိ	ဘာသာရေး အဆောက် အအုံများ	အမှတ် ခြံပိ
--------------	----------------	------------	----------------	----------------------------	----------------

အထက်တန်းကျောင်း	<input type="checkbox"/>	ဆေးရုံ	<input type="checkbox"/>	စေတီ	<input checked="" type="checkbox"/>
အလယ်တန်းကျောင်း	<input type="checkbox"/>	ကျန်းမာရေးဌာန	<input type="checkbox"/>	ဘုန်းကြီးကျောင်း	<input checked="" type="checkbox"/>
မူလတန်းကျောင်း	<input checked="" type="checkbox"/>	ကျန်းမာရေးဌာနခွဲ	<input type="checkbox"/>	ဟိန္ဒူဘုရားကျောင်း	<input type="checkbox"/>
မူကြိုကျောင်း	<input checked="" type="checkbox"/>	ဆေးပေးခန်း	<input type="checkbox"/>	ခရစ်ယာန်ကျောင်း	<input type="checkbox"/>
အခြား	<input type="checkbox"/>	အခြား	<input type="checkbox"/>	ဗလီ	<input type="checkbox"/>
				အခြား	<input type="checkbox"/>
မှတ်ချက်		မှတ်ချက်		မှတ်ချက်	

(ဂ) ကျွမ်းကျင်သူများမှတ်တမ်း (ကျေးရွာတွင်နေထိုင်သော သို့မဟုတ် တခြားရွာမှလာရောက်သော ကျွမ်းကျင်သူများ)

(၁) စာသင်ကျောင်း			(၂) ကျန်းမာရေး			(၃) လက်မှုပညာရှင်		
	ရွာတွင်နေထိုင်သူ	အခြားရွာမှလာသူ		ရွာတွင်နေထိုင်သူ	အခြားရွာမှလာသူ		ရွာတွင်နေထိုင်သူ	အခြားရွာမှလာသူ
● မူလတန်းပြဆရာ/မ	<input type="checkbox"/>	<input checked="" type="checkbox"/>	ဆရာဝန်	<input type="checkbox"/>	<input type="checkbox"/>	လက်သမား	<input checked="" type="checkbox"/>	<input type="checkbox"/>
အထက်တန်းပြဆရာ/မ	<input type="checkbox"/>	<input type="checkbox"/>	လက်ထောက်ကျန်းမာရေးမှူး	<input type="checkbox"/>	<input type="checkbox"/>	ပန်းရံ	<input checked="" type="checkbox"/>	<input type="checkbox"/>
အလယ်တန်းပြဆရာ/မ	<input type="checkbox"/>	<input type="checkbox"/>	အမျိုးသမီးကျန်းမာရေးဆရာမ	<input type="checkbox"/>	<input type="checkbox"/>	လျှပ်စစ်ကျွမ်းကျင်ပီးသမား	<input checked="" type="checkbox"/>	<input type="checkbox"/>
မူကြိုဆရာ/မ	<input checked="" type="checkbox"/>	<input checked="" type="checkbox"/>	သားဖွားဆရာမ	<input type="checkbox"/>	<input type="checkbox"/>	ရေပိုက်သွယ်သူ	<input checked="" type="checkbox"/>	<input type="checkbox"/>
အခြား	<input type="checkbox"/>	<input type="checkbox"/>	ပြည်သူ့ကျန်းမာရေးလုပ်သား	<input type="checkbox"/>	<input type="checkbox"/>	စက်ပြင်ဆရာ	<input checked="" type="checkbox"/>	<input type="checkbox"/>
မှတ်ချက်			မှတ်ချက်			မှတ်ချက်		

(ဃ) ကျေးရွာသို့ ရောက်ရှိနိုင်သည့် လမ်းအခြေအနေ / ကျေးရွာတစ်ရွာသည် ၎င်း၏ ကျေးရွာအုပ်စုနှင့် ဆက်သွယ်ထားသော လမ်းအခြေအနေ (အောက်ပါတို့ကိုဝိုင်းပါ)

● ကျောက်ကြမ်းလမ်း: ကတ္တရာလမ်း တွန့်ကရစ်လမ်း မော်တော်ဆိုင်ကယ်လမ်း
 ကျောက်ခင်းလမ်း: မြေသားလမ်း လူသွားလမ်း အခြား: _____

(င) ကျေးရွာဖွံ့ဖြိုးမှုစီမံချက် ဝိုင်းပါ
 (၁) လူထုဗဟိုပြုစီမံကိန်းမစတင်မီ ဤကျေးရွာတွင်ကျေးရွာဖွံ့ဖြိုးမှု စီမံချက်ရှိခဲ့ပါသလား? ရှိပါသည်/မရှိပါ/မသိပါ
 (၂) ရှိခဲ့ပါလျှင် ဤစီမံချက်ကို မည်သည့် ခုနှစ်တွင်ပြင်ဆင်ခဲ့ပါသနည်း? နှစ်-----/မသိပါ
 (၃) ဤစီမံချက်ကို မြို့နယ်မှအတည်ပြုခဲ့ပါသလား? ပြုခဲ့ပါသည်/မပြုခဲ့ပါ /မသိပါ

(စ) ခရီးအကွာအဝေး
 (၁) ဤကျေးရွာ၏ဗဟိုမှ ၎င်းကျေးရွာအုပ်စု၏ဗဟိုအထိ ခရီးဆိုင်မည်မျှကွာဝေးသနည်း? မိုင်-၁.၅/မသိပါ
 (၂) ဤကျေးရွာမှ ၎င်းကျေးရွာအုပ်စုဗဟိုအထိ သွားလာရာတွင်ကြာမြင့်သည့်အချိန်။

ခြောက်သွေ့ရာသီတွင်ကြာချိန်- ၁၀ မိနစ် ----- ထော်လာရီး/မော်တော်ဆိုင်ကယ်/မြေလျင်/လား/မော်တော်ဘုတ်/
 အခြား: -----
 မိုးရာသီတွင်ကြာချိန်- ၁၀ မိနစ် ----- ထော်လာရီး/မော်တော်ဆိုင်ကယ်/မြေလျင်/လား/မော်တော်ဘုတ်/
 အခြား: -----

(ဇ) ပတ်ဝန်းကျင်ဆိုင်ရာ သဘာဝဘေးအန္တရာယ်

ဤကျေးရွာတွင် ရေကြီးခြင်းကိုသို့ သဘာဝဘေးအန္တရာယ်ကုရောက်မှုခြင်း ရှိပါသလား။

မရှိပါ ရှိပါသည်။ ရှိလျှင်ခေါ်ပြပါ အန္တရာယ်အမျိုးအစား...

(ဈ) ကျေးရွာတွင် ဇွဲ၊ စည်းထားသော အဖွဲ့အစည်းများ

လူထုဝန်ထမ်းဆောင်မှုပုံစံများမတိုင်မီ ဤကျေးရွာတွင် ကျေးရွာဖွံ့ဖြိုးရေးအတွက် အစိုးရ (သို့) ရွာသားများကိုယ်တိုင်(သို့) စီမံကိန်းတစ်ခုခုမှ ဇွဲ၊ စည်းထားသည့် အဖွဲ့အစည်းများရှိပါသလား။ မရှိပါ။

(ဉ) အဖွဲ့အစည်းများ

(၂) -----

(ဋ) အထွေထွေအုပ်ချုပ်ရေး ဦးစီးဌာန (GAD) မှ မှတ်တမ်းတင်ထားခြင်း

ဤကျေးရွာသည် အထွေထွေအုပ်ချုပ်ရေး ဦးစီးဌာန (GAD) မှ မှတ်တမ်းတင်ထားမှု ရှိပါသလား။

မရှိပါ ရှိပါသည်။

● ကျေးရွာခေါင်းဆောင်

အမည် ဦးစိုးဇော်
လက်မှတ် [Signature] နေ့စွဲ 16.1.14

လူထုစည်းရုံးရေးမှူး

အမည် ဒေါ်စန်းစန်း
လက်မှတ် [Signature] နေ့စွဲ 16.1.17

ပုံစံ - ၀ - ၁ ကျေးရွာအခြေခံအချက်အလက်များ (Form PC 1)

လမ်းညွှန်ချက်၊ ကျေးရွာတစ်ရွာသို့ ပထမဆုံးပိတ်ဆက်ရေး၊ သွားရောက်သောအခါ လူထုစည်းရုံးရေးမှူးသည် ကျေးရွာ ခေါင်းဆောင်များအား ကျေးရွာအချက်အလက်များကို မေတ္တာရပ်ခံ၍ တောင်းခံရသည်။ ဤအချက်အလက်များကို စီမံကိန်း ပိတ်ဆက်အစည်းဝေးမတိုင်မီတောင်းခံရမည်။ စီမံကိန်းပိတ်ဆက်အစည်းဝေးတွင် လူထုစည်းရုံးရေးမှူးသည် ဤအချက်အလက် များအား စစ်ဆေးပြီး မှန်ကန်အောင်ပြုလုပ်ရမည်။ ပြီးနောက်တွင် လူထုစည်းရုံးရေးမှူးမှ သတင်းအချက်အလက်ထံသို့ Tablets မှ တဆင့် ပြည့်သွင်းရမည်။

ကျေးရွာခေါင်းဆောင် အမည်: ဦးစိုးဝင်း ကျေးရွာခေါင်းဆောင်၏ ဖုန်းနံပါတ်: ၀၅-၇၈၅၅၅၂၁၆ လူထုစည်းရုံးရေးမှူး၏ အမည်: ဒေါ်အေးစန်း

ပြည်နယ်တွင်းဒေသကြီး: ဗို မြို့နယ်: ဘီး ၇၀၆ ကျေးရွာအုပ်စု: အိကုတ် ကျေးရွာ: ကော့ကော့

က။ လူဦးရေ

လူမျိုးစု	အိမ်ထောင်စုအရေအတွက်	ကိုးကွယ်သည့်ဘာသာ	အိမ်ထောင်စုအရေအတွက်
လူမျိုးစု (၁) - <u>ကရင်</u>	<u>၂၀၂</u>	ဘာသာ (၁) - <u>မုန်</u>	<u>၂၅၀</u>
လူမျိုးစု (၂) - <u>မိအို</u>	<u>၇</u>	ဘာသာ (၂) -	
လူမျိုးစု (၃) - <u>မအိုင်</u>	<u>၁</u>	ဘာသာ (၃) -	
လူမျိုးစုရော		ဘာသာရော	
အခြား:			
	အရေအတွက်		
မသန်စွမ်းသူများ	<u>၃</u>		
သက်ကြီးရွယ်အိုများ (၆၅ နှစ် နှင့် အထက်)	<u>၅၇</u>		
စစ်ဘေးရှောင်	-		

	အမျိုးသား (အရေအတွက်)	အမျိုးသမီး (အရေအတွက်)
လူဦးရေ		
လူမျိုးစု (၁) - <u>ကရင်</u>	<u>၅၂၆</u>	<u>၆၄၇</u>
လူမျိုးစု (၂) - <u>မိအို</u>	<u>၁၅</u>	<u>၁၂</u>
လူမျိုးစု (၃) - <u>မအိုင်</u>	<u>၁</u>	<u>၂</u>
အခြား:		
အိမ်ထောင်ဦးစီး	<u>၅၆၃</u>	<u>၄၇</u>

(ခ) အခြေခံအဆောက်အအုံ အသုံးအဆောင်များ

စာသင်ကျောင်း	အမှတ် ဖြစ်ပါ	ကျန်းမာရေး	အမှတ် ဖြစ်ပါ	ဘာသာရေး အဆောက် အအုံများ	အမှတ် ဖြစ်ပါ
အထက်တန်းကျောင်း	<input type="checkbox"/>	ဆေးရုံ	<input type="checkbox"/>	စေတီ	<input checked="" type="checkbox"/>
အလယ်တန်းကျောင်း	<input type="checkbox"/>	ကျန်းမာရေးဌာန	<input type="checkbox"/>	ဘုန်းကြီးကျောင်း	<input checked="" type="checkbox"/>

မူလတန်းကျောင်း	<input checked="" type="checkbox"/>	ကျန်းမာရေးဌာနခွဲ	<input type="checkbox"/>	ဟိန္ဒူဘုရားကျောင်း	<input type="checkbox"/>
မူလကျောင်း	<input checked="" type="checkbox"/>	ထေးပေးခန်း	<input type="checkbox"/>	ရေစိမ့်ယာန်ကျောင်း	<input type="checkbox"/>
အခြား	<input type="checkbox"/>	အခြား	<input type="checkbox"/>	ဗလီ	<input type="checkbox"/>
				အခြား	<input type="checkbox"/>
မှတ်ချက်		မှတ်ချက်		မှတ်ချက်	

(ဂ) ကျွမ်းကျင်သူများမှတ်တမ်း (ကျေးရွာတွင်နေထိုင်သော သို့မဟုတ် တခြားရွာမှလာရောက်သော ကျွမ်းကျင်သူများ)

(၁) စာသင်ကျောင်း			(၂) ကျန်းမာရေး			(၃) လက်မှုပညာရှင်		
	ရွာတွင်နေထိုင်သူ	အခြားရွာမှလာသူ		ရွာတွင်နေထိုင်သူ	အခြားရွာမှလာသူ		ရွာတွင်နေထိုင်သူ	အခြားမှလာ
မူလတန်းပြဆရာ/မ	<input type="checkbox"/>	<input checked="" type="checkbox"/>	ဆရာဝန်	<input type="checkbox"/>	<input type="checkbox"/>	လက်သမား	<input checked="" type="checkbox"/>	<input type="checkbox"/>
ထက်တန်းပြဆရာ/မ	<input type="checkbox"/>	<input type="checkbox"/>	လက်ထောက်ကျန်းမာရေးပျား	<input type="checkbox"/>	<input type="checkbox"/>	ပန်းရံ	<input checked="" type="checkbox"/>	<input type="checkbox"/>
အလယ်တန်းပြဆရာ/မ	<input type="checkbox"/>	<input type="checkbox"/>	အမျိုးသမီးကျန်းမာရေးဆရာမ	<input type="checkbox"/>	<input type="checkbox"/>	လျှပ်စစ်ကျွမ်းကျင်ပီးသမား	<input checked="" type="checkbox"/>	<input type="checkbox"/>
မူလကျောင်း	<input checked="" type="checkbox"/>	<input type="checkbox"/>	သားဖွားဆရာမ	<input type="checkbox"/>	<input type="checkbox"/>	ရေပိုက်သူသည်	<input type="checkbox"/>	<input type="checkbox"/>
အခြား	<input type="checkbox"/>	<input type="checkbox"/>	ပြည်သူ့ကျန်းမာရေးလုပ်သား	<input type="checkbox"/>	<input type="checkbox"/>	စက်ပြင်ဆရာ	<input type="checkbox"/>	<input type="checkbox"/>
မှတ်ချက်			မှတ်ချက်			မှတ်ချက်		

(ဃ) ကျေးရွာသို့ ရောက်ရှိနိုင်သည့် လမ်းအခြေအနေ / ကျေးရွာတစ်ရွာသည် ၎င်း၏ ကျေးရွာအုပ်စုနှင့် ဆက်သွယ်ထားသော လမ်းအခြေအနေ (အောက်ပါတို့ကို ဝိုင်းပါ)

ကျောက်ကြမ်းလမ်း: ကတ္တရာလမ်း ကွန်ကရစ်လမ်း: မော်တော်ဆိုင်ကယ်လမ်း
 ကျောက်ခင်းလမ်း: မြေသားလမ်း လူသွားလမ်း: အခြား

(င) ကျေးရွာဖွံ့ဖြိုးမှုစီမံချက်

- (၁) လူထုဝတ်စုံပြုစီမံကိန်းပစတင်မီ ဤကျေးရွာတွင်ကျေးရွာဖွံ့ဖြိုးမှု စီမံချက်ရှိခဲ့ပါသလား? မရှိပါ ဝိုင်းပါ
- (၂) ရှိခဲ့ပါလျှင် ဤစီမံချက်ကို မည်သည့် ခုနှစ်တွင်ပြင်ဆင်ခဲ့ပါသနည်း? နှစ်-----/မသိပါ
- (၃) ဤစီမံချက်ကို ဖြိုနယ်မှအတည်ပြုခဲ့ပါသလား? ပြုခဲ့ပါသည်/မပြုခဲ့ပါ /မသိပါ

(စ) ဓရီးအကွာအဝေး

- (၁) ဤကျေးရွာ၏ဝတ်စုံမှ ၎င်းကျေးရွာအုပ်စု၏ဝတ်စုံအထိ ဓရီးပိုင်မည်မျှကွာဝေးသနည်း? ပိုင်-----/မသိပါ
- (၂) ဤကျေးရွာမှ ၎င်းကျေးရွာအုပ်စုဝတ်စုံအထိ သွားလာရာတွင်ကြာမြင့်သည့်အချိန်

မြောက်သွေ့ရာသီတွင်ကြာချိန် ၁၀ မိနစ် ထော်လာရီ/မော်တော်ဆိုင်ကယ်/ခြေလျင်/လား/မော်တော်ဘုတ်/အခြား: -----

မိုးရာသီတွင်ကြာချိန် ၁၀ မိနစ် ထော်လာရီ/မော်တော်ဆိုင်ကယ်/ခြေလျင်/လား/မော်တော်ဘုတ်/အခြား: -----

(ဆ) ပတ်ဝန်းကျင်ဆိုင်ရာ သဘာဝဘေးအန္တရာယ်

ဤကျေးရွာတွင် ရေကြီးခြင်းကဲ့သို့ သဘာဝဘေးအန္တရာယ်ကျရောက်ဖွဲ့ခြင်း ရှိပါသလား။

မရှိပါ ရှိပါသည် ရှိလျှင်ဖော်ပြပါ ~~အန္တရာယ်အမျိုးအစား~~

(ဇ) ကျေးရွာတွင် ဖွဲ့စည်းထားသော အဖွဲ့အစည်းများ

လူထုဗဟိုပြုစီမံကိန်းမတိုင်မီ ဤကျေးရွာတွင် ကျေးရွာဖွံ့ဖြိုးရေးအတွက် အစိုးရ (သို့) ရွာသားများကိုယ်တိုင်(သို့) စီမံကိန်းတစ်ခုခုမှ ဖွဲ့စည်းထားသည့် အဖွဲ့အစည်းများရှိပါသလား။

(၁) ခေလင်းကျေးရွာအဖွဲ့

(၂) ကျေးရွာအဖွဲ့အစည်း

(ဈ) အထွေထွေအုပ်ချုပ်ရေး ဦးစီးဌာန (GAD) မှ မှတ်တမ်းတင်ထားခြင်း

ဤကျေးရွာသည် အထွေထွေအုပ်ချုပ်ရေး ဦးစီးဌာန (GAD) မှ မှတ်တမ်းတင်ထားမှု ရှိပါသလား။

မရှိပါ ရှိပါသည်

ကျေးရွာခေါင်းဆောင်

အမည်



လက်မှတ်

နေ့စွဲ ၂၀၁၀.၁၇

လူထုစည်းရုံးရေးမှူး

အမည်



လက်မှတ်

နေ့စွဲ ၂၀၁၀.၁၇

ပုံစံ - ၈ - ၁ ကျေးရွာအခြေခံအချက်အလက်များ (Form PC 1)

လက်ရှိရွာတွင် ကျေးရွာတစ်ရွာသည် ပထမရပ်ကွက်ပတ်ဝန်းကျင်၊ လွှားမောက်မောအမိ လူထုစည်းရုံးရေးမှူးသည် ကျေးရွာ
 မေါင်မောင်များအား ကျေးရွာအချက်အလက်များကို မေတ္တာရပ်ခံ၍ တောင်းခံရသည်။ ဤအချက်အလက်များကို စီမံကိန်း
 မိတ်ဆက်အစည်းအဝေးတွင် တောင်းခံရသည်။ စီမံကိန်းမိတ်ဆက်အစည်းအဝေးတွင် လူထုစည်းရုံးရေးမှူးသည် ဤအချက်အလက်
 များအား စင်စစ်အတိုင်း မှန်ကန်အောင် ပြောလုပ်ရမည်။ ပြီးနောက်တွင် လူထုစည်းရုံးရေးမှူးမှ သတင်းအချက်အလက်ထံသို့ Tablets မှ
 တာယာန် ပြည်လွှာရမည်။

ကျေးရွာမေါင်မောင် အမည်: ကျေးရွာမေါင်မောင်၏ ဝန်ထမ်း လူထုစည်းရုံးရေးမှူး၏ အမည်: ဦးအောင်
 နေအိမ်အမှတ်: ၀၅. ၉၅၅၇၈၅၅၅ ကျေးရွာ တောင်ကလေး
 ပြည်နယ်တိုင်းအသုံးပြုနံပါတ်: ၇၇ မြို့နယ် ဘီးပင် ကျေးရွာအုပ်စု ကျေးရွာ

က။ လူဦးရေ

လူမျိုးစု	အိမ်ထောင်စုအရေအတွက်	ကိုးကွယ်သည့်ဘာသာ	အိမ်ထောင်စုအရေအတွက်
လူမျိုးစု (၁) ... <u>ကျွန်ုပ်</u>	<u>၉၀၉</u>	ဘာသာ (၁) <u>၇၆</u>	<u>၉၇၀</u>
လူမျိုးစု (၂) ... <u>ဗမာ</u>	<u>၇</u>	ဘာသာ (၂)	
လူမျိုးစု (၃) ... <u>ကျွန်ုပ်</u>	<u>၁</u>	ဘာသာ (၃)	
လူမျိုးစုစရာ		ဘာသာစရာ	
အခြား			
	အရေအတွက်		
ပညာရေးအဆင့်များ	<u>၅</u>		
သက်ကြီးရွယ်အိုများ (၆၅ နှစ် နှင့် အထက်)	<u>၅၇</u>		
စစ်ဘေးရှောင်	<u>၀</u>		

	အမျိုးသား (အရေအတွက်)	အမျိုးသမီး (အရေအတွက်)
လူဦးရေ		
လူမျိုးစု (၁) ... <u>ကျွန်ုပ်</u>	<u>၅၉၆</u>	<u>၆၇၇</u>
လူမျိုးစု (၂) ... <u>ဗမာ</u>	<u>၇</u>	<u>၇</u>
လူမျိုးစု (၃) ... <u>ကျွန်ုပ်</u>	<u>၁</u>	<u>၂</u>
အခြား		
အိမ်ထောင်စုဦးရေ	<u>၉၆၅</u>	<u>၉၇၇</u>

(ခ) အခြေအဆောက်အအုံ အသုံးအဆောင်များ

စာသင်ကျောင်း	အမှတ် ဖြစ်ပါ	ကျန်းမာရေး	အမှတ် ဖြစ်ပါ	ဘာသာရေး အဆောက် အအုံများ	အမှတ် ဖြစ်ပါ
မူကြိုကျောင်း	<input checked="" type="checkbox"/>	တိုက်နယ်ရေး	<input type="checkbox"/>	ဝေဝတီ	<input checked="" type="checkbox"/>
မူလအဆင့်ကျောင်း	<input checked="" type="checkbox"/>	ကျန်းမာရေးဌာန	<input type="checkbox"/>	ဘုန်းကြီးကျောင်း	<input checked="" type="checkbox"/>
မူလအဆင့်ကျောင်း	<input type="checkbox"/>	ကျန်းမာရေးဌာန	<input type="checkbox"/>	ဟိန္ဒူဘုရားကျောင်း	<input type="checkbox"/>
အလယ်တန်းကျောင်း	<input type="checkbox"/>	ဆေးပေးခန်း	<input checked="" type="checkbox"/>	ခရစ်ယာန်ကျောင်း	<input type="checkbox"/>
လယ်လှူကျောင်း	<input type="checkbox"/>	အခြား	<input checked="" type="checkbox"/>	ဓလီ	<input type="checkbox"/>
အထက်တန်းကျောင်း	<input type="checkbox"/>			အခြား	<input type="checkbox"/>
အခြား	<input type="checkbox"/>				
မှတ်စုကတ်		မှတ်စုကတ်		မှတ်စုကတ်	

(ဂ) ကျွမ်းကျင်သူများမှတ်တမ်း (ကျေးရွာတွင်နေထိုင်သော သို့မဟုတ် တခြားရွာမှလာရောက်သော ကျွမ်းကျင်သူများ)

(၁) စာသင်ကျောင်း			(၂) ကျန်းမာရေး			(၃) လက်မှုပညာရှင်		
	ရွာတွင်းနေ ထိုင်သူ	အခြားရွာမှ လာသူ		ရွာတွင်းနေ ထိုင်သူ	အခြား ရွာမှ လာသူ		ရွာတွင်း နေထိုင်သူ	အခြားရွာ မှလာသူ
မူလတန်းပြဆရာ/မ	<input type="checkbox"/>	<input checked="" type="checkbox"/>	ဆရာလန်	<input type="checkbox"/>	<input type="checkbox"/>	လက်သမား	<input checked="" type="checkbox"/>	<input type="checkbox"/>
အထက်တန်းပြဆရာ/မ	<input type="checkbox"/>	<input type="checkbox"/>	လက်ဆောက် ကျန်းမာရေးပုဂ္ဂိုလ်	<input type="checkbox"/>	<input type="checkbox"/>	ပန်းရံ	<input checked="" type="checkbox"/>	<input type="checkbox"/>
အလယ်တန်းပြဆရာ/မ	<input type="checkbox"/>	<input type="checkbox"/>	အမျိုးသမီးကျန်းမာရေး ဆရာမ	<input type="checkbox"/>	<input type="checkbox"/>	လျှပ်စစ်ကျွမ်းကျင်၊ မီးသမား	<input checked="" type="checkbox"/>	<input type="checkbox"/>
မူကြိုဆရာ/မ	<input checked="" type="checkbox"/>	<input type="checkbox"/>	သားရွားဆရာမ	<input type="checkbox"/>	<input checked="" type="checkbox"/>	ရေပိုက်သူ	<input type="checkbox"/>	<input type="checkbox"/>
အခြား	<input type="checkbox"/>	<input type="checkbox"/>	ပြည်သူ့ကျန်းမာရေးလှည့်သွား မှတ်စုကတ်	<input checked="" type="checkbox"/>	<input type="checkbox"/>	စက်ပြင်ဆရာ	<input type="checkbox"/>	<input type="checkbox"/>
						မှတ်စုကတ်		

(ဃ) ကျေးရွာသို့ ရောက်ရှိနိုင်သည့် လမ်းအခြေအနေ / ကျေးရွာတစ်ရွာသည် ၎င်း၏ ကျေးရွာအုပ်စုနှင့် ဆက်သွယ်ထားသော လမ်းအခြေအနေ (အောက်ပါတို့ကိုပိုင်းပါ)

ကျောက်ကြမ်းလမ်း: ကတ္တရာလမ်း ကွန်ကရစ်လမ်း: _____
 ကျောက်ခင်းလမ်း: ပြေသာလမ်း လှသွားလမ်း: _____
 မော်တော်ဆိုင်ကယ်လမ်း: _____
 အခြား: _____

(င) ကျေးရွာဖွံ့ဖြိုးမှုစီမံခန့်ခွဲရေး

(၁) လူထုဝဟိုပြုစီမံကိန်းပစတင်ပို့ ဤကျေးရွာတွင်ကျေးရွာဖွံ့ဖြိုးမှု
 စီမံခန့်ခွဲရေးရှိခဲ့ပါသလား? ပိုင်းပါ
ရှိပါသည်/မရှိပါ/မသိပါ

(၂) ရှိခဲ့ပါလျှင် ဤစီမံခန့်ခွဲရေးကို မည်သည့် ခုနှစ်တွင်ပြင်ဆင်ခဲ့ပါသနည်း? နှစ်...../မသိပါ

(၃) ဤစီမံခန့်ခွဲရေး ဖြေရှင်းမှုအတည်ပြုခဲ့ပါသလား? ပြုခဲ့ပါသည်/မပြုခဲ့ပါ /မသိပါ

(၈) ခရီးအကွာအဝေး

(၁) ဤကျေးရွာ၏တဟိုမှ ၎င်းကျေးရွာအုပ်စု၏တဟိုအထိ ခရီးခိုင်းမည်မျှကွာဝေးသနည်း? မိုင်--၉--/မသိပါ

(၂) ဤကျေးရွာမှ ၎င်းကျေးရွာအုပ်စု၏တဟိုအထိ သွားလာရာတွင်ကြာမြင့်သည့်အချိန်၊

ခြောက်သွေ့ ရာသီတွင်ကြာချိန်--၁၀ မိနစ် ထော်လာရီ/မော်တော်ဆိုင်ကယ်/ခြေလျင်/လား/မော်တော်ဘုတ်/

မိုးရာသီတွင်ကြာချိန်--၁၀ မိနစ် အခြား-----
ထော်လာရီ/မော်တော်ဆိုင်ကယ်/ခြေလျင်/လား/မော်တော်ဘုတ်/
အခြား-----

(ဆ) ဝတ်စုံကိုင်ဆိုင်ရာ သဘာဝဘေးအန္တရာယ်

ဤကျေးရွာတွင် ရေကြီးခြင်းကဲ့သို့ သဘာဝဘေးအန္တရာယ်ကျရောက်မှုခြင်း ရှိပါသလား။

မရှိပါ ရှိပါသည် ရှိလျှင်ခေါ်ပြပါ မိုးရာသီတွင် မြေရေကြီးခြင်း

(ဇ) ကျေးရွာတွင် ခွဲစည်းထားသော အဖွဲ့အစည်းများ

လူထုတဟိုပြုစီမံကိန်းမတိုင်မီ ဤကျေးရွာတွင် ကျေးရွာဖွံ့ဖြိုးရေးအတွက် အစိုးရ (သို့) ရွာသားများကိုယ်တိုင် (သို့) စီမံကိန်းတစ်ခုခုမှ ခွဲစည်းထားသည့် အဖွဲ့အစည်းများရှိပါသလား။

(၁) ပီ.လ.ဇီ.စု. ကော်မတီ

(၂) ကျေးရွာအဖွဲ့အစည်း

(ဈ) အထွေထွေအုပ်ချုပ်ရေး ဦးစီးဌာန (GAD) မှ မှတ်တမ်းတင်ထားခြင်း

ဤကျေးရွာသည် အထွေထွေအုပ်ချုပ်ရေး ဦးစီးဌာန (GAD) မှ မှတ်တမ်းတင်ထားမှု ရှိပါသလား။

မရှိပါ ရှိပါသည်

ကျေးရွာခေါင်းဆောင်

အမည် စိုစိန်ဝေ

လက်မှတ် [Signature] နေ့. ၁၇.၄.၁၈.

လူထုစည်းရုံးရေးမှူး

အမည် မိအိန်စိုင်း

လက်မှတ် [Signature] နေ့. ၈ ၁၇-၄-၁၈

၁၀။ စီမံကိန်း အချိန်စက်ဝန်းအချိန်ဇယား (ပုံစံ ၂)

လူထုဗဟိုပြုစီမံကိန်း/စီမံကိန်းလက်စွဲ

ပုံစံ ၀-၂ - စီမံကိန်းစက်ဝန်းအချိန်ဇယား (PC 2)

လမ်းညွှန်ချက်သက်ဆိုင်ရာလူထုစည်းရုံးရေးမှူး/လက်ထောက်နည်းပညာနည်းပညာမှူးများမှ စီမံကိန်းစက်ဝန်းအဆင့်တစ်ခုစီ		ပြီးစီးတိုင်းကျေးရွာနှင့် ကျေးရွာအုပ်စု
အတွက်ဤပုံစံကိုဖြည့်သွင်းရမည်။		
စည်းရုံးရေးမှူး/ပန်တမ်း အမည် ၆၃/၁၄-၀၇-၃၉		
ခန့်.ရဲ့	၂၀၁၄.၁၆	စက်ဝန်းအားအမှတ်ခြစ်ပါ <input checked="" type="checkbox"/> စက်ဝန်း(၁) <input type="checkbox"/> စက်ဝန်း(၂) <input type="checkbox"/> စက်ဝန်း(၃)
ဖြည့်နယ်/တိုင်း	ပြည်ထောင်စု	ကျေးရွာ

စီမံကိန်းစတင်ရက်မှအဆင့်များ	ခန့်.ရဲ့		အစည်းအဝေးတွင်တက်ရောက်သူအရေအတွက်			
	စတင်သည့်ခန့်.	ပြီးဆုံးသည့်ခန့်.	အမျိုးသားအရေအတွက်	အမျိုးသမီးအရေအတွက်	အိမ်ထောင်စုအရအတွက်	လူမျိုးစုတက်ရောက်သူအရေအတွက်နှင့် လူမျိုးစုအမည်
၁. ကျေးရွာစီမံကိန်း စိတ်ဆက်စည်းအစည်းအဝေး	၃.၄.၁၆	၃.၄.၁၆	၅၃	၆၇	၁၀၉	၇ ၁၀၈ ၁၁၅ ကျွန်ုပ်
၂. ကျေးရွာခွဲ ငြိမ်းရေး စီမံချက်ရေးဆွဲခြင်း အစည်းအဝေး	၄.၄.၁၆	၄.၄.၁၆	၄၉	၆၉	၁၁၆	၁ ၁၁၅ ၁၁၀ ကျွန်ုပ်
၃. ကျေးရွာအုပ်စု လုပ်ငန်း ဆုံးဖြတ်ချက်ချသည့်အစည်းအဝေး	၂၀.၄.၁၆	၂၀.၄.၁၆	၁၁	(၁၀)	၂၁	၄ ၁၁၅ ၁၇၅ ပန်တမ်း
၄. မြို့နယ်အဆင့်စီမံကိန်းရေးဆွဲရေးနှင့် အကောင်အထည်ဖော်ရေးကော်မတီ၏ စီမံကိန်း သုံးသပ်မှုအစည်းအဝေး	၂၅.၆.၁၇	၅.၇.၁၆				
၅. မြို့နယ် စီမံကိန်းရေးဆွဲရေးနှင့်အကောင်အထည်ဖော်ရေးကော်မတီ၏ဆုံးဖြတ်မှုကို ရွာသို့ အသိပေးအကြောင်း ကြားသည့်အစည်းအဝေး	၂၀.၈.၁၆	၂၀.၈.၁၆	၁၇	၄၂	၆၉	၆၉ ၁၁၅
၆. စီမံကိန်းလုပ်ငန်းစွဲစီမံချက်ရေးဆွဲခြင်း အစည်းအဝေး						



လူထုဝဟ်ပြီဝ်နီုးစီဝ်နီုးလက်ခွဲ

၆.၁။ စီဝ်နီုးလုပ်ငန်း အကောင်အထည်ဖော် ရေးအစီအစဉ် ရေးဆွဲခြင်း	၂၅.၈.၁၆	၂၅.၈.၁၆	၂၁	၄၃	၆၄	၆၄
၆.၂။ ယယ်ယုရေးအစီအစဉ် ရေးဆွဲခြင်း	၂၅.၈.၁၆	၂၅.၈.၁၆	၂၁	၄၃	၆၄	၆၄
၆.၃။ ဘဏ္ဍာရေးကုန်ကျမှု လျာထားအစီအစဉ် ရေးဆွဲခြင်း	၂၅.၈.၁၆	၂၅.၈.၁၆	၂၁	၄၃	၆၄	၆၄
၆.၄။ ပြင်/ထိန်းအစီအစဉ် ရေးဆွဲခြင်း	၂၃.၁၀.၁၆	၂၃.၁၀.၁၆	၆	၄	၁၀	၁၀
၇။ စီဝ်နီုးလုပ်ငန်းခွဲ တိုးတက်မှု စောင့်ကြည့် လစဉ်အစည်းအဝေး						
၇.၁။ အစည်းအဝေး ပထမအကြိမ်	၂၂.၇.၁၆	၂၂.၇.၁၆	၁၆	၃၆	၅၂	၅၂
၇.၂။ အစည်းအဝေး ဒုတိယအကြိမ်	၁၃.၁၀.၁၆	၁၃.၁၀.၁၆	၁၁	၃၇	၄၈	၄၈
၇.၃။ အစည်းအဝေး တတိယအကြိမ်						
၈။ စီဝ်နီုးလုပ်ငန်းခွဲ အပြီးသတ်စစ်ဆေးခြင်း အစည်းအဝေး	၁၃.၁၀.၁၆	၁၃.၁၀.၁၆	၁၁	၃၇	၄၈	၄၈
၉။ လူထုစစ်ဆေးပွဲအစည်းအဝေး	၂၃.၁၀.၁၆	၂၃.၁၀.၁၆	၄၂	၆၂	၁၀၄	၈၇ ၁၇

၉ ဗဏ္ဍာ

ပုံစံ - ၀ - ၂ - စီမံကိန်းစက်ဝန်းအမျိုးအစား (PC 2)

လမ်းညွှန်ဖွဲ့စည်း သက်ဆိုင်ရာလူထုစည်းရုံးရေးပူးပေါင်းဆောင်ရွက်မှု/လက်ထောက်နည်းပညာနည်းပညာပူးပေါင်းမှု စီမံကိန်းစက်ဝန်းအဆင့်တစ်ခုစီဖြစ်ပြီး၊ ကျေးရွာနှင့် ကျေးရွာအုပ်စုအတွက် ဤပုံစံကို ဖြည့်သွင်းရမည်။

စည်းရုံးရေးပူးပေါင်းဆောင်ရွက်မှု အမည် ကျေးရွာအုပ်စု

ဇယားအမှတ် (၁) စက်ဝန်း(၁) ✓ စက်ဝန်း(၂) □ စက်ဝန်း(၃) □
 စက်ဝန်း(၄) □

ပြည်နယ်/တိုင်း: ဧရာဝတီ ပြည်နယ် အမှတ်: ၁၅၀ ကျေးရွာအုပ်စု အမှတ်: ၀၀၁ ကျေးရွာ အမည်: ကျေးရွာ

စီမံကိန်းအဆင့်ရှာဖွေရေးအစဉ်များ	ဇယားအမှတ်		အစည်းအဝေးတွင်တက်ရောက်သူအရေအတွက်			
	စတင်သည့် ဇယားအမှတ်	ပြီးဆုံးသည့်ဇယားအမှတ်	အမျိုးသား အရေအတွက်	အမျိုးသမီး အရေအတွက်	အိမ်ထောင်စု အရေအတွက်	လူမှုဆက်သွယ်ရေးအဖွဲ့အစည်းနှင့် လူမှုအဖွဲ့အစည်း
၁။ ကျေးရွာစီမံကိန်း မိတ်ဆက်အစည်းအဝေး	၁၅၀.၁.၁၇	၁၅၀.၁.၁၇	၄၂	၆၀	၁၅၂	၈၇၄ ၁၀၂
၂။ ကျေးရွာအုပ်စု ဦးစွာ စီမံချက်ရေးဆွဲခြင်း အစည်းအဝေး	၁၆၈.၁.၁၇	၁၆၈.၁.၁၇	၄၇	၅၇	၁၀၄	၈၇၆ ၁၀၄
၃။ ကျေးရွာအုပ်စု လုပ်ငန်းဆုံးဖြတ်ချက်ချသည့် အစည်းအဝေး	၁၂-၂.၁၇	၁၂.၂.၁၇	၁	၁	၂	၈၇၆ ၂
၄။ ပြည်နယ်အဆင့် စီမံကိန်းရေးဆွဲရေးနှင့် အကောင်အထည်ဖော်ရေးကော်မတီ၏ စီမံကိန်း သုံးသပ်မှု အစည်းအဝေး	၆.၃.၁၇	၂၄.၃.၁၇	မရှိ	မရှိ	မရှိ	မရှိ
၅။ ပြည်နယ် စီမံကိန်းရေးဆွဲရေးနှင့် အကောင်အထည်ဖော်ရေး ကော်မတီ၏ဆုံးဖြတ်ချက်ကို ရွာသို့ အသိပေး အကြောင်းကြားသည့် အစည်းအဝေး	၃၀.၃.၁၇	၃၀.၃.၁၇	၄	၁၆	၂၀	၈၇၆ ၂၀
၆။ စီမံကိန်းလုပ်ငန်းစဉ်စီမံချက်ရေးဆွဲခြင်း အစည်းအဝေး						
၆.၁။ စီမံကိန်းလုပ်ငန်း အကောင်အထည်ဖော်ရေးအစည်းအဝေး	၄.၄.၁၇	၄.၄.၁၇	၄	၈	၁၂	၈၇၆ ၁၂

ပုံစံ - ၈ - ၂ - စီမံကိန်းစက်ဝန်းအချိန်ဇယား (PC 2)

လမ်းညွှန်ချက်၊ သက်ဆိုင်ရာလူထုစည်းရုံးရေးမှု/လက်ထောက်နည်းပညာများမှ စီမံကိန်းစက်ဝန်းအဆင့်တစ်ခုစီပြီးစီးတိုင်း ကျေးရွာနှင့် ကျေးရွာအုပ်စုအတွက် ဤပုံစံကို ဖြည့်သွင်းရမည်။

စည်းရုံးရေးမှု/ဝန်ထမ်း အမည် ဖေဖော်ဝါရီ

နေ့စွဲ ၂၀၂၀-၀၇ စက်ဝန်းအားအမှတ်ခြစ်ပါ စက်ဝန်း(၁) စက်ဝန်း(၂) စက်ဝန်း(၃)

ဖြည့်နယ်/တိုင်း ဗွဲ့ မြို့နယ် ဘီးဂွင်း ကျေးရွာအုပ်စု ခေါက်ပြင် ကျေးရွာ ကောကြာရွာ

စီမံကိန်းဆောင်ရွက်မှုအဆင့်များ	နေ့စွဲ		အစည်းအဝေးတွင်တက်ရောက်သူအရေအတွက်				အိမ်ထောင်စုပေါင်း	အိမ်ထောင်စု %
	စတင်သည့်နေ့	ပြီးဆုံးသည့်နေ့	အမျိုးသားအရေအတွက်	အမျိုးသမီးအရေအတွက်	အိမ်ထောင်စုအရေအတွက်	လူမျိုးစုတက်ရောက်သူအရေအတွက် နှင့် လူမျိုးစုအမည်		
၁။ ကျေးရွာစီမံကိန်း မိတ်ဆက်အစည်းအဝေး	၂၀-၀၇-၂၀	၂၀-၀၇-၂၀	၃၂	၅၇	၁၁၀	အချွန်ကျွန်း	၂၁၀	၅၂.၅%
၂။ ကျေးရွာပွဲ ငြိမ်းရေး စီမံချက်ရေးဆွဲခြင်း အစည်းအဝေး	၁၀-၀၇-၂၀	၁၀-၀၇-၂၀	၃၁	၅၇	၁၀၅	အချွန်ကျွန်း	၂၁၀	၅၁.၄%
၃။ ကျေးရွာအုပ်စု လုပ်ငန်းဆုံးဖြတ်ချက်ချသည့် အစည်းအဝေး								
၄။ မြို့နယ်အဆင့် စီမံကိန်းရေးဆွဲရေး နှင့် အကောင်အထည်ဖော်ရေးကော်မတီ၏ စီမံကိန်း သုံးသပ်မှု အစည်းအဝေး			မလို	မလို	မလို	မလို		
၅။ မြို့နယ် စီမံကိန်းရေးဆွဲရေး နှင့် အကောင်အထည်ဖော်ရေး ကော်မတီ၏ဆုံးဖြတ်ချက်ကို ရွာသို့ အသိပေး အကြောင်းကြားသည့် အစည်းအဝေး								
၆။ စီမံကိန်းလုပ်ငန်းဆုံးစီမံချက်ရေးဆွဲခြင်း အစည်းအဝေး								
၆.၁။ စီမံကိန်းလုပ်ငန်း အကောင်အထည်ဖော်								

ပုံစံ ၈ - ၂-စီမံကိန်းစက်ဝန်း အချိန်ဇယား (PC-2)

လမ်းညွှန်ချက်: သက်ဆိုင်ရာလူထုစည်းရုံးရေးမှူး/လက်ထောက်နည်းပညာမှူးများမှ စီမံကိန်းစက်ဝန်းအဆင့်တစ်ခုစီပြီးစီးတိုင်း ကျေးရွာနှင့် ကျေးရွာအုပ်စုအတွက် ဤပုံစံကို ပြည့်သွင်းရမည်။

စည်းရုံးရေးမှူး/ဝန်ထမ်း အမည်: မြို့နယ်အဖွဲ့ချုပ် ရွေးကောက်ပွဲ ဝန်ကြီးဌာန

နေ့စွဲ: ၁၉-၉-၁၈ စက်ဝန်းအားအမှတ်ခြံမီ စက်ဝန်း(၁) စက်ဝန်း(၂) စက်ဝန်း(၃) စက်ဝန်း(၄)

ပြည်နယ်/တိုင်း: ပဲခူး မြို့နယ်: အင်းဝ ကျေးရွာအုပ်စု: ဒေါက်ဂျပ် ကျေးရွာ: တောင်ကလေး

စီမံကိန်းဆောင်ရွက်မှုအဆင့်များ	နေ့စွဲ		အစည်းအဝေးတက်ရောက်သူအရေအတွက်				အိမ်ထောင်စု ပေါင်း	အိမ် ထောင်စု %
	စတင်သည့် နေ့	ပြီးဆုံးသည့် နေ့	အမျိုးသား အရေအတွက်	အမျိုးသမီး အရေအတွက်	အိမ်ထောင်စု အရေအတွက်	လူမျိုးစုတက်ရောက်သူအရေ အတွက် နှင့် လူမျိုးစု အမည်		
၁။ ကျေးရွာစီမံကိန်း မိတ်ဆက် အစည်းအဝေး	၁၉-၉-၁၈	၁၉-၉-၁၈	၆၀	၅၈	၁၁၈	ဗမာ ၃ ကရင် ၁၅	၂၁၀	၅၆%
၂။ ကျေးရွာခွဲ ခြားရေး စီမံချက်ရေးဆွဲခြင်း အစည်းအဝေး	၁၉-၉-၁၈	၁၉-၉-၁၈	၆၀	၅၈	၁၁၈	ဗမာ ၃ ကရင် ၁၅	၂၁၀	၅၆%
၃။ ကျေးရွာအုပ်စု လုပ်ငန်းဆုံးဖြတ်ချက်ချ သည့်အစည်းအဝေး								
၄။ မြို့နယ်အဆင့် စီမံကိန်းရေးဆွဲရေးနှင့် အကောင်အထည်ဖော်ရေးကော်မတီ၏ စီမံကိန်း သုံးသပ်မှု အစည်းအဝေး	၁၆-၁၀-၁၈	၁၈-၁၀-၁၈						
၅။ မြို့နယ်စီမံကိန်းရေးဆွဲရေးနှင့် အကောင်အထည်ဖော်ရေး ကော်မတီ၏ ဆုံးဖြတ်မှုကို ရွာသို့အသိပေး အကြောင်းကြား သည့် အစည်းအဝေး	၁၉-၁၂-၁၈	၁၉-၁၂-၁၈	၉	၈	၁၇	ဗမာ ၁ ဟိန္ဒူ ၁ ကရင် ၁၅	၂၀	၉%

၆။ စီမံကိန်းလုပ်ငန်းခွဲစီမံချက်ရေးဆွဲခြင်း အစဉ်အစား	ဇူလိုင်	ဇူလိုင်	ဇူလိုင်	ဇူလိုင်	ဇူလိုင်	ဇူလိုင်	ဇူလိုင်	ဇူလိုင်	ဇူလိုင်
၆.၁။ စီမံကိန်းလုပ်ငန်း အကောင်အထည် ဖော်ထုတ်ရေးအစဉ် ရေးဆွဲခြင်း	၁၈.၁၁.၂၀	၁၈.၁၁.၂၀	၈	၇	၁၅	ပရိုဂရမ် ကရင်	၁ ၁၄	၂၁၀	၅%
၆.၂။ ဝယ်ယူရေးအစီအစဉ် ရေးဆွဲခြင်း	၈.၁၁.၁၉	၈.၁၁.၁၉	၉	၅	၁၄	ကရင် ဗမာ	၁ ၁	၂၁၀	၇%
၆.၃။ အကောင်အထည်ဖော်ရေးအစဉ် လျာထား အစီအစဉ်ရေးဆွဲခြင်း	၁၈.၁၁.၁၉	၁၈.၁၁.၁၉	၈	၇	၁၅	ပရိုဂရမ် ကရင်	၁ ၁၄	၂၁၀	၅%
၆.၄။ ပြင်/ထိန်းသိမ်းရေးအစဉ် ရေးဆွဲခြင်း									
၇။ စီမံကိန်းလုပ်ငန်းခွဲ တို့အောက်မှ စောင့်ကြည့်အစဉ်အစား									
၇.၁။ အစဉ်အစား ပထမအကြိမ်	၁၆.၂.၁၉	၁၆.၂.၁၉	၄	၂၉	၄၃	ကရင်	၄၃	၂၁၀	၂၁%
၇.၂။ အစဉ်အစား ဒုတိယအကြိမ်	၁၉.၃.၁၉	၁၉.၃.၁၉	၇	၆	၁၃	ကရင်	၁၃	၂၁၀	၆%
၇.၃။ အစဉ်အစား တတိယအကြိမ်									
၇.၄။ အစဉ်အစား စတုတ္ထအကြိမ်									
၈။ စီမံကိန်းလုပ်ငန်းခွဲအပြီးသတ်စစ်ဆေး ခြင်း အစဉ်အစား									
၉။ လူထုဝင်ဆေးခန်းအစဉ်အစား									

၁၁။ ကျေးရွာ ဖွံ့ဖြိုးရေး ဦးစားပေးအစီအစဉ် (ပုံစံ ၃)



လူထုဝတ်ပြုစီမံကိန်း၊ စီမံကိန်းလက်စွဲ

ပုံစံ ၈-၃ ကျေးရွာဖွံ့ဖြိုးရေး ဦးစားပေးအစီအစဉ် (Form PC 3)

လက်ညွှန် အထောက်အကူပြုကော်မတီသည် အားလုံးသောအခက်အခဲအတားအဆီးများ၊ မသက်ဆိုင်သည့် လုပ်ငန်းများအားလုံးကိုဖော်ပြရမည်။	ရွာကိုအဆင့်(၃)ကျေးရွာမျှော်မှန်းချက်အစည်းအဝေးပြီးဆုံးသောအခါ လူထုဝတ်ပြုစီမံကိန်းအကူအညီဖြင့် ဖွံ့ဖြိုးရေးဦးစားပေးအစီအစဉ်များ၊ လူထုဝတ်ပြုစီမံကိန်း၏	ကျေးရွာစီမံကိန်း ဖြည့်သွင်းရမည်။ ရန်ပုံငွေအရင်းအမြစ်နှင့်
လူထုဝတ်ပြုစီမံကိန်း/ဝန်ထမ်း အမည် - ဇော်(စန်း)စန်း(ခိုင်)	စက်ဝန်းအား အမှတ်ခြစ်ပါ (✓) မှီစက်ဝန်း(၁) □ စက်ဝန်း(၂) □ စက်ဝန်း(၃) □ စက်ဝန်း(၄)	
နေ့စွဲ - ၄.၄.၂၀၁၆	မြို့နယ်- ဘိုးလင်း	ကျေးရွာအုပ်စု- ခေါက်ကုတ်
ပြည်နယ်/တိုင်း - မွန်	ကျေးရွာ - တောင်ကုတ်	

က. အခက်အခဲအတားအဆီးများအားစေ့စေ့ဖြေရှင်း - ယခုလက်ရှိအခြေအနေတွင်ကျေးရွာဖွံ့ဖြိုးတိုးတက်ရေးအတွက် အဓိကအခက်အခဲအတားအဆီးများသည် မည်သည့်များဖြစ်ပါသနည်း(အမျိုးသား/သမီး အနည်းဆုံးအခက်အခဲ ၅ ခုစီဖော်ပြပါ)

အမျိုးသား အဖွဲ့မှတင်ပြသောအခက်အခဲအတားအဆီးများ	အမျိုးသမီး အဖွဲ့မှတင်ပြသောအခက်အခဲအတားအဆီးများ
၁ ပညာရေးအခက်အခဲ	၁ ကျား၊ ဝါးဖြင့် အခက်အခဲ
၂ စာတတ်သူ ၆၇ နောက်အခဲ	၂ မိ. အခက်အခဲ
၃ ရွာလမ်းအခက်အခဲ	၃ အာရပ်အာရပ်ကုတ်ပါးဖြင့် အခက်အခဲ
၄ ကျွန်းစာရေးအခက်အခဲ	၄ ကျွန်းစာရေးအခက်အခဲ
၅ မြက်ပျိုးရေး အခက်အခဲ	၅ ပမ်းပန်းဆက်ရွာလမ်းအခက်အခဲ

ခ. မျှော်မှန်းခြင်း - နောင်လာမည့် (၅) နှစ် အတွင်း ကျေးရွာဖွံ့ဖြိုးရေး မျှော်မှန်းလျာထားချက်များအား တင်ပြပါ။

အမျိုးသားအဖွဲ့မှတင်ပြသောမျှော်မှန်းချက်များ	အမျိုးသမီးအဖွဲ့မှတင်ပြသောမျှော်မှန်းချက်များ
၁ စာတတ်သူ ၆၇ နောက်အခဲ	၁ ပညာရေးတိုးတက်ဖြင့် စာ ဂဟစေရေး
၂ အာရပ်အာရပ်ဖြင့်သောအခက်အခဲ	၂ စာ.ဝတ်ရေး. ဖွဲ့ပုံလမ်းစေရေး
၃ ရွာလမ်းအခက်အခဲ	၃ ပမ်းပန်းဆက်ရွာလမ်းဖြင့် မြေယာလမ်းစေရေး
၄ ကျွန်းစာရေးအခက်အခဲ	၄ ကျွန်းစာရေးအခက်အခဲ
၅ မြက်ပျိုးရေး အခက်အခဲ	၅ ကျွန်းစာရေးအခက်အခဲ

ဂ. ကျေးရွာ၏ လာမည့် (၃) နှစ်အတွက် ဦးစားပေး ဖွံ့ဖြိုးတိုးတက်မှု လုပ်ငန်း အစီအစဉ်များအားဖော်ပြပါ။

(လူထုဝတ်ပြုစီမံကိန်း ရန်ပုံငွေအတွက် အဆိုပြုသော အစီအစဉ်များကိုဦးစားပေး အဆင့်အလိုက်ဖော်ပြပြီး ကျန်လူထုဝတ်ပြု စီမံကိန်း ရန်ပုံငွေအရင်းအမြစ်နှင့် မပတ်သက်သည့်အစီအစဉ်များလည်းဖော်ပြရန်ဖြစ်သည်)

ကျေးရွာအတွက်ဦးစားပေးဖွံ့ဖြိုးတိုးတက်မှု လုပ်ငန်းစဉ်များ	အဆိုပြုသူ (အမျိုးသားများ/ အမျိုးသမီးများ/ အမျိုးသား+အမျိုးသမီး)	လူထုဝတ်ပြုစီမံကိန်းအတွက်အဆိုပြုသည်(ဦးစားပေးအဆင့်အလိုက်ဖော်ပြပါ)	ခန့်မှန်း တုန့်ကျ ဝန်ရိတ်	အကျိုးခံစား ခွင့်ရှိသူခန့်မှန်းခြေ အရေအတွက်
၁ ကျွန်းစာရေးအခက်အခဲ	ကျား + မ	၁	၃၄၀၀၀၀၀	၃၆၅
၂ ကျွန်းစာရေးအခက်အခဲ	ကျား + မ	၂	၃၂၀၀၀၀၀	၁၂၅၆
၃ ရွာလမ်းအခက်အခဲ	ကျား + မ	၃	၂၄၀၀၀၀၀	၁၂၅၆

လူထုဝေပုံပြင်ပံက်နားပံက်နားလက်စွဲ

၄	အေးအပ်အိမ်	လူနာ: + ၆	၄	စုစုပေါင်း	၅၂၅၆
၅	အိမ်ရာအိမ်	လူနာ: + ၆	၅		
၆					
၇					
၈					
၉					

ပြည်ထောင်စုဝန်ကြီးဌာန၊ လူမှုဝန်ထမ်းကုသရေးဌာန၊ ဝန်ကြီးရုံး

အကြီးအမှူး:  ၂၀၂၀.၄.၂၆

ပုံစံ - ၀ - ၃ ကျေးရွာခွဲ၊ မြို့ရေး ဦးစားပေးအစီအစဉ် (Form PC 3)

လယ်ဥယျာဉ်များ အဆင့်(၃) ကျေးရွာမှိုင်းများချက်အစည်းအဝေး ပြီးဆုံးသောအခါ ကျေးရွာစီမံကိန်း အထောက်အကူပြု ကော်မတီသည် လူထုစည်းရုံးရေးပူးပေါင်းမှုအကူအညီဖြင့် ဤပုံစံကိုပြည့်စုံအောင် ဖြည့်သွင်းရမည်။

လူထုစည်းရုံးရေးပူးပေါင်းမှု အမည် ရွှေတောင်ရွာ

နေ့စွဲ ၁၆.၁.၂၀၁၇ စက်ဝန်းအား အမှတ်ဖြစ်ပါ (✓) စက်ဝန်း(၁) စက်ဝန်း(၂) စက်ဝန်း(၃) စက်ဝန်း(၄)

ပြည်နယ်/တိုင်း ဗဟို မြို့နယ်/တိုင်း ကျေးရွာအုပ်စု ကျေးရွာ တောင်ကလေး

က။ အဝက်အခဲအတားအဆီးများအားထွေးနေခြင်း - ယခုလက်ရှိအခြေအနေတွင် ဤကျေးရွာခွဲ၊ မြို့တိုးတက်ရေးအတွက် အဓိက အဝက်အခဲအတားအဆီးများသည် မည်သည့်များဖြစ်ပါသနည်း။ (အမျိုးသား/သမီး အနည်းဆုံးအဝက်အခဲ ၅ ခုစီဖော်ပြပါ)

အမျိုးသား အဖွဲ့မှ တင်ပြသောအဝက်အခဲအတားအဆီးများ		အမျိုးသမီး အဖွဲ့မှ တင်ပြသောအဝက်အခဲအတားအဆီးများ	
၁	လမ်းကောက်ခံ	၁	ပညာရေး ကောက်ခံ
၂	ဆောက်ခံရေး အခက်ခဲ	၂	လမ်းကောက်ခံ
၃	အထိန်းအခွင့်အရေး ဖြစ်ပေါ်ခြင်း	၃	ဆောက်ခံရေး ကောက်ခံ
၄	ကလေးကလေးများ ဖြစ်ပေါ်ခြင်း	၄	အထိန်းအခွင့်အရေး ဖြစ်ပေါ်ခြင်း
၅	ကျေးရွာရေး ကောက်ခံ	၅	ကျေးရွာရေး ကောက်ခံ
၆	ပညာရေး ကောက်ခံ	၆	ကလေးကလေးများ ဖြစ်ပေါ်ခြင်း
၇	ဆောက်ခံရေး ဖြစ်ပေါ်ခြင်း	၇	ကျေးရွာရေး ကောက်ခံ
၈			
၉			
၁၀			
၁၁			

ခ။ မျှော်မှန်းခြင်း - နောင်လာမည့် (၅) နှစ် အတွင်း ကျေးရွာခွဲ၊ မြို့ရေး မျှော်မှန်းလျာထားချက်များအား တင်ပြပါ။

အမျိုးသားအဖွဲ့မှ တင်ပြသောမျှော်မှန်းချက်များ		အမျိုးသမီးအဖွဲ့မှ တင်ပြသောမျှော်မှန်းချက်များ	
၁	ပညာရေးတိုးတက်မှု ဖြစ်ပေါ်လာမည်	၁	ပညာရေးတိုးတက်မှု ဖြစ်ပေါ်လာမည်
၂	ကျေးရွာရေးတိုးတက်မှု ဖြစ်ပေါ်လာမည်	၂	ကျေးရွာရေးတိုးတက်မှု ဖြစ်ပေါ်လာမည်
၃	ကလေးကလေးများ ဖြစ်ပေါ်လာမည်	၃	ကလေးကလေးများ ဖြစ်ပေါ်လာမည်
၄	အထိန်းအခွင့်အရေး တိုးတက်မှု ဖြစ်ပေါ်လာမည်	၄	အထိန်းအခွင့်အရေး တိုးတက်မှု ဖြစ်ပေါ်လာမည်
၅	ဆောက်ခံရေး ဖြစ်ပေါ်လာမည်	၅	ဆောက်ခံရေး ဖြစ်ပေါ်လာမည်
၆	လမ်းပန်းဆက်သွယ်ရေး ဖြစ်ပေါ်လာမည်	၆	လမ်းပန်းဆက်သွယ်ရေး ဖြစ်ပေါ်လာမည်
၇	ဆောက်ခံရေး ဖြစ်ပေါ်လာမည်	၇	ဆောက်ခံရေး ဖြစ်ပေါ်လာမည်

၈			
၉			

၈။ လူထုပီပီကိန်း၏ လာမည့် (၄) နှစ်အတွက် အကျုံးဝင်သော ဦးစားပေး ဖွံ့ဖြိုးတိုးတက်မှု လုပ်ငန်း အစီအစဉ်များအားဖော်ပြပါ။

အဆင့်	ကျေးရွာအတွက် ဦးစားပေး ဖွံ့ဖြိုးတိုးတက်မှု လုပ်ငန်းစဉ်များ	အဆိုပြုသူ (အမျိုးသားများ/ အမျိုးသမီးများ/ အမျိုးသား+ အမျိုးသမီး)	ခန့်မှန်းကုန်ကျ စရိတ်	အကျိုးခံစားခွင့်ရှိသူ ခန့်မှန်းခြေ အရေအတွက်
၁	အောက်ကျေးရွာအတွက် အစားအသောက်ဆိုင်	ကျား + ၁၂	၁၁၆၄၀၀၀၀	၁၁၈၇
၂	ကျောင်းခြံစင်ခြင်း	ကျား + ၁		၁၁၈၇
၃	ရွာတွင်းလွန်ကုန်ဆေး	ကျား + ၁		၁၁၈၇
၄	ကျေးတွင်းတူးဖော်ခြင်း	ကျား + ၁		၁၁၈၇
၅	ဆေးစာပေးခြင်း	ကျား + ၁		၁၁၈၇
၆	အကြံပေးခြင်း	ကျား + ၁		၁၁၈၇
၇				
၈				
၉				
၁၀				
၁၁				
၁၂				

ဃ၊ လူထုစီမံကိန်း၏ လာမည့် (၄) နှစ်အတွက် အကျုံးပယ်သော ဦးစားပေး ဖွံ့ဖြိုးတိုးတက်မှု လုပ်ငန်း အစီအစဉ်များအားဖော်ပြပါ။

အဆင့်	ကျေးရွာအတွက် ဦးစားပေး ဖွံ့ဖြိုး တိုးတက်မှု လုပ်ငန်းစဉ်များ	အဆိုပြုသူ (အမျိုးသားများ/ အမျိုးသမီးများ/အမျိုးသား+ အမျိုးသမီး)	အခန်းကဏ္ဍ
၁	စက်ချုပ်သင်တန်း	၆	
၂	မြက်ချုပ်အမျိုးသား/သမီး/အမျိုးသား+သမီး	ကျား	
၃	စက်ပြုသင်တန်း	ကျား	
၄	အထူးစားနပ်ရိက္ခာပြင်ဆင်ရေး	ကျား + ၁	
၅	ဆားကလေး အဖွဲ့အစည်း	၂၁	
၆			
၇			
၈			
၉			
၁၀			

ခေါင်းစောင်၊ ကျေးရွာစီမံကိန်းအထောက်အကူပြုကော်မီတီမှ အတည်ပြုသည်။

အမည် ဒေါ်တာချို လက်မှတ် ဒေါ်ချို နေ့စွဲ ၁၆.၁၁.၂၀၁၇

ပုံစံ - ၈ - ၃ ကျေးရွာဖွံ့ဖြိုးရေး ဦးစားပေးအစီအစဉ် (Form PC 3)

လမ်းညွှန်မှတ် အဆင့်(၃) ကျေးရွာမှော်မှန်းချက်အစည်းအဝေး ပြီးဆုံးသောအခါ ကျေးရွာစီမံကိန်း အထောက်အကူပြု ကော်မတီသည် လူထုစည်းရုံးရေးမှူးအကူအညီဖြင့် ဤပုံစံကိုပြည့်စုံအောင် ဖြည့်သွင်းရမည်။

လူထုစည်းရုံးရေးမှူး/ဝန်ထမ်း အမည် ဒေါ်စန္ဒာစိန်
 နေ့စွဲ ၁၀.၁၀.၂၀၁၇ စက်ဝန်းအား အမှတ်ခြစ်ပါ (✓) □ စက်ဝန်း(၁)
 □ စက်ဝန်း(၂) □ စက်ဝန်း(၃) □ စက်ဝန်း(၄)

ပြည်နယ်/တိုင်း ဗွင် မြို့နယ် အိုးလှိုင် ကျေးရွာအုပ်စု ဒေါက်ဂျပ် ကျေးရွာ တောင်ကလေး
 က၊ အခက်အခဲအတားအဆီးများအားလုံးဖြင့် - ယခုလက်ရှိအခြေအနေတွင် ဤကျေးရွာဖွံ့ဖြိုးတိုးတက်ရေးအတွက် အဓိက အခက်အခဲအတားအဆီးများသည် မည်သည့်များဖြစ်ပါသနည်း။ (အမျိုးသား/သမီး အနည်းဆုံးအခက်အခဲ ၅ ခုစီဖော်ပြပါ)

အမျိုးသား အဖွဲ့မှ တင်ပြသောအခက်အခဲအတားအဆီးများ		အမျိုးသမီး အဖွဲ့မှ တင်ပြသောအခက်အခဲအတားအဆီးများ	
၁	ရွာတွင် လမ်းမကောင်းသည့် အခက်အခဲ	၁	ထောက်ခံပေးရန် လိုအပ်သည့် အခက်အခဲ
၂	ထောက်ခံပေးရန် လိုအပ်သည့် အခက်အခဲ	၂	ရွာတွင် လမ်းမကောင်းသည့် အခက်အခဲ
၃	ဆေးစစ်ခန်းမရှိသည့် အခက်အခဲ	၃	ဆေးစစ်ခန်းမရှိသည့် အခက်အခဲ
၄	ခွက်ပျိုးရေး မဟုတ်ဘဲ တစ်ခါပါသည့် အခက်အခဲ	၄	ခွက်ပျိုးရေး မဟုတ်ဘဲ တစ်ခါပါသည့် အခက်အခဲ
၅	စာပေစာရင်း မရှိသည့် အခက်အခဲ	၅	စာပေစာရင်း မရှိသည့် အခက်အခဲ
၆	ရေခြံ မတည်ဆောက်သည့် အခက်အခဲ	၆	ရေခြံ မတည်ဆောက်သည့် အခက်အခဲ
၇			
၈			
၉			
၁၀			
၁၁			

ခ။ မှော်မှန်းခြင်း - နောင်လာမည့် (၅) နှစ် အတွင်း ကျေးရွာဖွံ့ဖြိုးရေး မှော်မှန်းလျာထားချက်များအား တင်ပြပါ။

အမျိုးသားအဖွဲ့မှ တင်ပြသောမှော်မှန်းချက်များ		အမျိုးသမီးအဖွဲ့မှ တင်ပြသောမှော်မှန်းချက်များ	
၁	ရွာတွင် လမ်းမကောင်း ဖြစ်လာမည်။	၁	ထောက်ခံပေးရန် လိုအပ်သည့် အခက်အခဲ ဖြစ်လာမည်။
၂	ထောက်ခံပေးရန် လိုအပ်သည့် အခက်အခဲ ဖြစ်လာမည်။	၂	ရွာတွင် လမ်းမကောင်း ဖြစ်လာမည်။
၃	ဆေးစစ်ခန်းမ ရှိလာမည်။	၃	ဆေးစစ်ခန်းမ ရှိလာမည်။
၄	ခွက်ပျိုးရေး မဟုတ်ဘဲ တစ်ခါပါလာမည်။	၄	ခွက်ပျိုးရေး မဟုတ်ဘဲ တစ်ခါပါလာမည်။
၅	စာပေစာရင်း မရှိလာမည်။	၅	စာပေစာရင်း မရှိလာမည်။
၆	ရေခြံ မတည်ဆောက် ဖြစ်လာမည်။	၆	ရေခြံ မတည်ဆောက် ဖြစ်လာမည်။
၇		၇	

၈		၈	
၉		၉	
၁၀		၁၀	
၁၁		၁၁	
၁၂		၁၂	

၈။ လူထုဝန်ထမ်း၏ လာမည့် (၄) နှစ်အတွက် အကျိုးငှာပေး ဦးစားပေး ဖွံ့ဖြိုးတိုးတက်မှု လုပ်ငန်း အစီအစဉ်များအားဖော်ပြပါ။

အဆင့်	ကျေးဇူးအတွက် ဦးစားပေး ဖွံ့ဖြိုးတိုးတက်မှု လုပ်ငန်းစဉ်များ	အဆိုပြုသူ (အမျိုးသားများ/ အမျိုးသမီးများ/ အမျိုးသား+ အမျိုးသမီး)	ခန့်မှန်းကုန်ကျ ဝင်ရံ	အကျိုးပေးစွမ်းရည် ခန့်မှန်းခြေ အရ အတွက်
၁	စွတင်းကုန်ကုတ် ဝယ်ယူခြင်း	ကျား + မ		၁၂၁၀၅
၂	မူပိုင်ခွင့်အကျိုးခွင့်ချိတ်ဆက်ခြင်း	ကျား + မ		၁၂၁၀၀
၃	စွတင်းကုန်ကုတ် ဖြန့်ချိခြင်း	ကျား + မ		၁၂၁၀၀
၄	စားဝယ်ရေး	ကျား + မ		၁၂၁၀၀
၅				
၆				
၇				
၈				
၉				
၁၀				
၁၁				
၁၂				
၁၃				
၁၄				
၁၅				
၁၆				
၁၇				

ဃ၊ လူထုစီမံကိန်း၏ လာမည့် (၄) နှစ်အတွက် အကျိုးပင်သော ဦးစားပေး ဖွံ့ဖြိုးတိုးတက်မှု လုပ်ငန်း အစီအစဉ်များအားဖော်ပြပါ။

အဆင့်	ကျေးရွာအတွက် ဦးစားပေး ဖွံ့ဖြိုး တိုးတက်မှု လုပ်ငန်းစဉ်များ	အဆိုပြုသူ (အမျိုးသားများ/ အမျိုးသမီးများ/အမျိုးသား + အမျိုးသမီး)	အခန်းကဏ္ဍ
၁	အက်ဂရီကလပ်များ	မ	
၂	အိုးဒါ: ကြေးမုံမြို့နယ်၊ ကျေးရွာများအတွက်	ကျား + မ	
၃	အက်ဂရီကလပ်များ	ကျား	
၄	အိတ်စားအစားအပူပေးစနစ်များ	ကျား + မ	
၅	အိတ်စားအစားအပူပေးစနစ်များ	မ	
၆			
၇			
၈			
၉			
၁၀			

ခေါင်းဆောင်၊ ကျေးရွာစီမံကိန်းအထောက်အကူပြုကော်မတီမှ အတည်ပြုသည်။

အမည် ဒေါ်တာချို လက်မှတ် ဒေါ်အိန် ဝန်.ရုံ ၂၀၂၀.၁၇

ပုံစံ - ၈-၃ ကျေးရွာခွဲ၊ ဖြိုးရေး ဦးစားပေးအဖွဲ့အစည်း (Form PC 3)

လမ်းညွှန်ချက်။ အဆင့်(၃)ကျေးရွာမှော်မှန်းချက်အစည်းအဝေးပြီးဆုံးသောအခါ ကျေးရွာစီမံကိန်း အထောက်အကူပြု ကော်မတီသည် လူထုစည်းရုံးရေးမှူးအကူအညီဖြင့် ဤပုံစံကိုပြည့်စုံအောင် ပြည့်သွင်းရမည်။

လူထုစည်းရုံးရေးမှူး/ဝန်ထမ်း အမည်- ဒေါ်ခင်စုခင်	
နေ့စွဲ- ၁၃. ၉. ၁၈	စက်ဝန်းအား အမှတ်ခြစ်ပါ (✓) <input type="checkbox"/> စက်ဝန်း(၁) <input type="checkbox"/> စက်ဝန်း(၂) <input type="checkbox"/> စက်ဝန်း(၃) <input checked="" type="checkbox"/> စက်ဝန်း(၄)
ပြည်နယ်/တိုင်း- ဗွင်	မြို့နယ်- ဘီးကင်း ကျေးရွာအုပ်စု- ခေါက်ရယ် ကျေးရွာ- တောင်ကဝေး

က။ အခက်အခဲအတားအဆီးများအားဆွေးနွေးခြင်း - ယခုလက်ရှိအခြေအနေတွင်ဤကျေးရွာခွဲ၊ ဖြိုးတိုးတက်ရေးအတွက် အဓိကအခက်အခဲအတားအဆီးများသည် မည်သည်များဖြစ်ပါသနည်း။ (အမျိုးသား/သမီး အနည်းဆုံးအခက်အခဲ ၅ ခုစီဖော်ပြပါ)

အုပ်စုဖွဲ့ဆွေးနွေးမှုများမှ တင်ပြသောအခက်အခဲအတားအဆီးများ	
ရွာတွင်းလမ်းကောင်းစေရန် အားလုံးအခက်အခဲ	<input type="checkbox"/> ကျား ၀မ ၃ ကျား+ ၀မ
တံတားကောင်းစေရန် အားလုံးအခက်အခဲ	<input type="checkbox"/> ကျား ၀မ ၂ ကျား+ ၀မ
ကျောင်းဆောင်လုံလောက်စွာကောက် ကျောင်းအုပ်စုလမ်းများ ကြပ်တည်းခွာ	<input type="checkbox"/> ကျား ၀မ ၂ ကျား+ ၀မ
အဆင်ပြေစေရန် အခက်အခဲ	<input type="checkbox"/> ကျား ၀မ <input type="checkbox"/> ကျား+ ၀မ
ချိန်ခြေစိုင်းတံတားမရှိမဖြစ် ခိုက်ပျိုးကျိုး ရည်ရွယ်စွာ အားလုံး	<input type="checkbox"/> ကျား ၀မ ၂ ကျား+ ၀မ
အခက်အခဲ	<input type="checkbox"/> ကျား ၀မ ၁ ကျား+ ၀မ
ကလပ်ကုန်ကြေးငွေပေးပြီး ဝင်ငွေ နည်းပါးစေရန် အခက်အခဲ	<input type="checkbox"/> ကျား ၀မ ၂ ကျား+ ၀မ
ရင်းနှီးမတည့်စွာ မရှိသည့်အခက်အခဲ	<input type="checkbox"/> ကျား ၀မ ၂ ကျား+ ၀မ

ခိုက်ပျိုးကျိုး မဟုတ်တနည်းပါးသည် **အခက်အခဲ** ကျား+၀မ
 ဝ။ မှော်မှန်းခြင်း- နောင်လာမည့် (၅) နှစ် အတွင်း ကျေးရွာခွဲ၊ ဖြိုးရေး မှော်မှန်းလျာထားချက်များအား တင်ပြပါ။

အုပ်စုဖွဲ့ဆွေးနွေးမှုများမှ တင်ပြသောအခက်အခဲအတားအဆီးများ	
ရွာတွင်းလမ်းကောင်းစေရန် အားလုံးအခက်အခဲ	<input type="checkbox"/> ကျား ၀မ ၃ ကျား+ ၀မ
တံတားကောင်းစေရန် အားလုံးအခက်အခဲ	<input type="checkbox"/> ကျား ၀မ ၂ ကျား+ ၀မ
ကျောင်းဆောင်လုံလောက်စွာကောက် ကျောင်းအုပ်စုလမ်းများ ကြပ်တည်းခွာ	<input type="checkbox"/> ကျား ၀မ ၂ ကျား+ ၀မ
အဆင်ပြေစေရန် အခက်အခဲ	<input type="checkbox"/> ကျား ၀မ <input type="checkbox"/> ကျား+ ၀မ
ချိန်ခြေစိုင်းတံတားမရှိမဖြစ် ခိုက်ပျိုးကျိုး ရည်ရွယ်စွာ အားလုံး	<input type="checkbox"/> ကျား ၀မ ၂ ကျား+ ၀မ
ကလပ်ကုန်ကြေးငွေပေးပြီး ဝင်ငွေ နည်းပါးစေရန် အခက်အခဲ	<input type="checkbox"/> ကျား ၀မ ၂ ကျား+ ၀မ
ရင်းနှီးမတည့်စွာ မရှိသည့်အခက်အခဲ	<input type="checkbox"/> ကျား ၀မ ၂ ကျား+ ၀မ
ခိုက်ပျိုးကျိုး မဟုတ်တနည်းပါးသည် အခက်အခဲ	<input type="checkbox"/> ကျား ၀မ ၂ ကျား+ ၀မ

၈။ လူထုစီမံကိန်း၏ လာမည့် (၄) နှစ်အတွက် အကျိုးပင်သော ဦးစားပေး ဖွံ့ဖြိုးတိုးတက်မှု လုပ်ငန်း အစီအစဉ်များအားဖော်ပြပါ။

ဦးစားပေးအဆင့်	ကျေးရွာအတွက် ဦးစားပေး ဖွံ့ဖြိုးတိုးတက်မှု လုပ်ငန်းစဉ်များ	အဆိုပြုသူ (အမျိုးသားများ/ အမျိုးသမီးများ/ အမျိုးသား+အမျိုးသမီး)	အခန်းကဏ္ဍ	ဦးစားပေးအဆင့်ပုဂ္ဂိုလ်	ခန့်မှန်းကုန်ကျစရိတ်	အကျိုးပင်စားခွင့်ရှိသူ ခန့်မှန်းခြေအရ အတွက်		
						ကျား	မ	ပေါင်း
၁	ရွာတွင်းလမ်းကျွန်းကုန်ခြင်းနှင့်	ကျား+မ	လမ်းကုန်	၁	၃၄၂၀၀၀၀/၂၄၂၆၈၀၂၁၀			
	ရေရရှိရေးအစီအစဉ်		ကား			၃၄၂၆၈၀		
၂	မူလကျေးရွာအတွင်းအစားအသုံး	ကျား+မ	ပညာရေး	၂		၃၄၂၆၈၀		၁၂၁၀
	ဆောက်ခြင်း							
၃	မြို့နယ်အတွင်းစက်တားပျံ့နှံ့ရေး	ကျား+မ	ဝယ်ယူရေး	၄		၃၄၂၆၈၀		၁၂၁၀

၉။ လူထုစီမံကိန်း၏ လာမည့် (၄) နှစ်အတွက် အကျိုးပင်သော ဦးစားပေး ဖွံ့ဖြိုးတိုးတက်မှု လုပ်ငန်း အစီအစဉ်များအားဖော်ပြပါ။

အဆင့်	ကျေးရွာအတွက် ဦးစားပေး ဖွံ့ဖြိုး တိုးတက်မှု လုပ်ငန်းစဉ်များ	အဆိုပြုသူ (အမျိုးသားများ/ အမျိုးသမီးများ/ အမျိုးသား+ အမျိုးသမီး)	အခန်းကဏ္ဍ
၁	စက်မှုပစ္စည်းထုတ်လုပ်ခြင်း	မိန်းမ	ကောက်စိုက်ရေးစီမံကိန်း
၂	စက်မှုပစ္စည်းထုတ်လုပ်ခြင်း	မိန်းမ	"
၃	စက်မှုပစ္စည်းထုတ်လုပ်ရေး နည်းပညာ	မိန်းမ + မိန်းမ	စက်မှုပစ္စည်းထုတ်လုပ်ရေး
၄	စက်မှုပစ္စည်းထုတ်လုပ်ခြင်း	မိန်းမ	ကောက်စိုက်ရေးစီမံကိန်း
၅	ကောက်စိုက်ရေးစီမံကိန်း	မိန်းမ + မိန်းမ	"
၆			

ခေါင်းဆောင်၊ ကျေးရွာစီမံကိန်းအထောက်အကူပြုကော်မတီမှ အတည်ပြုသည်။
 အမည် ----- လက်မှတ် ----- ဝ.စ. ၁၂. ၂၀၁၀

၁၂။ အစည်းအဝေးမှတ်တမ်းများ

ကျေးဇူး - တောင်ကလေး

ဗုဒ္ဓ - ဒေါက်ဂျပ်

ပြိုင်နယ် - အီးယင်း

ဖက်စွဲ - ၁၉.၉.၂၀၁၈

အစည်းအဝေး မှတ်တမ်း

အကြောင်းအရာ * * * * *
 * သတင်းနှင့် အချက်အလက်များ ပြောဆိုခြင်းဖြင့် ကျေးဇူးပြုပြီး ကိစ္စအင်
 ဆုံးဆွဲခြင်း

ဦးဆောင်ဆွေးနွေးသူ - ဒေါ်ခန့်ခန့်၊ ဒေါ်ခင်စု

အစည်းအဝေးတက်ရောက်သူ - ကျား - ၆၀ , မ - ၅၈ , လေး - ၁၁၈

စည်းစဉ်းပြုလုပ်သည့်နေရာ - န.စ.က တောင်ကလေး အထိကျောင်း

ဆွေးနွေးချက် * * * * *
 * စီမံကိန်း၏ ရည်ရွယ်ချက်၊ ထောက်ခံပေးကမ်းမှုအစည်းအကောင်အ
 ထည်ဆောင်ရွက်နေသည့် ငှား၊ ထောက်ခံပြောပြခြင်း၊ လုံခြုံရေးဆိုင်ရာ
 အကျိုးဝင်၊ အကျိုးမဝင်အားလုပ်ငန်း၊ ဆောင်ရွက်ရန်၊ ကာကွယ်
 များ၊ ကျား/မအားကစား၊ စေတနာ့အားဖြင့် ပြုလုပ်ခြင်းကြားဖြောင့်၊
 လူမှုဆိုင်ရာဆိုင်ရာလမ်းပြစီမံခန့်ခွဲမှုများ ပြုလုပ်ဆုံးသတ်ကတည်းကပြုခြင်း၊
 ကျေးဇူးပြုပြီးကတည်းက အကဲခတ်မှုများ ပေးပို့ခြင်း၊ မျှော်မှန်းချက်
 များနှင့် လုပ်ဆောင်ရမည့် လုပ်ငန်းများကို အထူးစိတ်ဆွေးနွေးကြပြီး
 ကော်မတီဝင်များကို ပြုလုပ်ဆောင်ရွက် ပေးချက်အရ ဆုံးသတ်။

ဆုံးဖြတ်ချက် * * * * *
 * သတင်းနှင့် အချက်အလက်များ ကျေးဇူးပြုပြီး ကိစ္စအင်
 ဆုံးဆွဲခြင်းဖြင့် ကျေးဇူးပြုပြီး ကိစ္စအင်ဆုံးဆွဲခြင်းဖြင့်
 လမ်းညွှန်ကရီးယားဖြင့် နေထိုင်မှု ပြုလုပ်ခြင်းနှင့် ဆောင်ရွက်ရန်
 ကျေးဇူးပြုပြီး ဆုံးဖြတ်ခဲ့ကြသည်။

၁၃။ ကဏ္ဍအလိုက် အခက်အခဲမှတ်တမ်းများ

ကဏ္ဍအလိုက် ဦးစားပေးလုပ်ငန်းချုပ်စာယာ:

ကဏ္ဍ	ဦးစားပေး အဆင့်	လုပ်ငန်းအမျိုးအစား	အဆိုပြုသူ(အမှန်ဖြစ်ရန်)			ခုနစ်	ထောက်ပံ့မည့်အဖွဲ့အစည်း (သို့)ဌာန	မှတ်ချက်
			ကျား	မ	ကျား+မ			
ပတ်ဝန်းကျင်ထိခိုက်မှုမှီခိုမှု (လုပ်ငန်းစဉ်အတွက်)	၀	၂။ တွင်းဖော်ရေး ကျွန်ုပ်တို့၏ အဖွဲ့အစည်း (၂)			✓	၂၀၁၉	လူထုဝန်ထမ်းများ	
		ဆင်းတုတ်ဆောက်ခြင်း						
		၃။ ရေကူးတံတား (၂)			✓		မြစ်ကမ်းကမ်းခြေ	
		ဆင်းတုတ်ဆောက်ခြင်း						
ပတ်ဝန်းကျင်ထိခိုက်မှုမှီခိုမှု (လုပ်ငန်းစဉ်အတွက်)	၀	၂။ လူထုဝန်ထမ်းအဖွဲ့			✓		မြစ်ကမ်းကမ်းခြေ	
		ဆင်းတုတ်ဆောက်ခြင်း						
ပတ်ဝန်းကျင်ထိခိုက်မှုမှီခိုမှု (လုပ်ငန်းစဉ်အတွက်)	၀	၁။ ချွယ်ဆင်တိုက်		✓			မြစ်ကမ်းကမ်းခြေ	
	၂	၂။ ဆက်တိုက်ဆင်တိုက်	✓				မြစ်ကမ်းကမ်းခြေ	
	၃	၃။ ဆက်တိုက်ဆင်တိုက်		✓			မြစ်ကမ်းကမ်းခြေ	
	၄	၄။ ကမ်းစားနေရာချုပ်ဆိုခြင်း			✓		မြစ်ကမ်းကမ်းခြေ	
	၅	၅။ ဆက်တိုက်ဆင်တိုက်			✓		မြစ်ကမ်းကမ်းခြေ	
ပတ်ဝန်းကျင်ထိခိုက်မှုမှီခိုမှု (လုပ်ငန်းစဉ်အတွက်)	၀							
	၂							
	၃							
	၄							
	၅							
ပတ်ဝန်းကျင်ထိခိုက်မှုမှီခိုမှု (လုပ်ငန်းစဉ်အတွက်)	၀							
	၂							
	၃							
	၄							
	၅							

