

ပြည်ထောင်စု သမ္မတ မြန်မာနိုင်ငံတော်အစိုးရ
စိုက်ပျိုးရေး၊ မွေးမြူရေးနှင့် ဆည်မြောင်းဝန်ကြီးဌာန
ကျေးလက်ဒေသဖွံ့ဖြိုးတိုးတက်ရေးဦးစီးဌာန
ဘီးလင်းမြို့နယ်



National Community Driven Development Project

လူထုဗဟိုပြုစီမံကိန်း



ကော်ရငြိမ်မြို့နယ်ရေးအစီအစဉ်
Village Development Plan (VDP)
ဘီးလင်းမြို့နယ်

၂၀၁၉ ခုနှစ်

လိပ်ခုံးကျေးရွာအုပ်စု

လိပ်ခုံးကျေးရွာ

မာတိကာ

စဉ်	အကြောင်းအရာ	စာမျက်နှာ
၁။	မာတိကာ	၁
၂။	ဘီးလင်းမြို့နယ်မြေပုံ	၂
၃။	ကျေးရွာအုပ်စုမြေပုံ	၃
၄။	ကျေးရွာအခြေခံအချက်အလက်များနှင့် ကျေးရွာသမိုင်းကြောင်း	၄-၆
၅။	လူထုပူးပေါင်းပါဝင်သော လူမှုဆန်းစစ်ခြင်းနှင့် အကဲဖြတ်ခြင်း လုပ်ငန်းစဉ် (PSA/PRA) အကျဉ်ချုပ်ဇယား	၇
၆။	(က)လူမှုရေး အရင်းအမြစ်ပြုပြင်မှုနှင့် သုံးသပ်ချက် (ခ)။ဥစ္စာဓန ကြွယ်ဝမှု အဆင့်အတန်း သတ်မှတ်ခြင်းနှင့် အသက်မွေးဝမ်း ကျောင်း ပြဇယားနှင့် သုံးသပ်ချက်များ	၈-၉ ၁၀-၁၁
	ဂ။အရင်းအမြစ် ပိုင်ဆိုင်မှု သုံးသပ်ခြင်း	၁၂-၁၃
	ဃ။ ရာသီခွင်ပြ ပြက္ခဒိန်နှင့် သုံးသပ်ခြင်း	၁၄-၁၅
	င။ ပင့်ကူအိမ်သုံးသပ်ခြင်း	၁၆-၁၇
	စ။ ဗင်းကာချပ်	၁၈-၂၀
	ဆ။ အမျိုးသား/အမျိုးသမီး အခက်အခဲများ	၂၁
	ဇ။ ကျေးရွာရွှေ့မှန်းချက်(အမျိုးသား/အမျိုးသမီး)	၂၁
	ဈ။ ဦးစားပေးလုပ်ငန်းများ	၂၂
၇။	ကော်မတီဝင်များရွေးချယ်ခြင်းနှင့်ကျေးရွာဖွံ့ဖြိုးရေးအစီအစဉ်ဆောင်ရွက်မှုမှတ်တမ်း ခါတ်ပုံများ	၂၃
၈။	ကော်မတီဝင်များစာရင်း	၂၄
၉။	ကျေးရွာ အချက်အလက်ပုံစံ(၁)	၂၅-၃၆
၁၀။	စီမံကိန်း အချိန်စက်ဝန်းအချိန်ဇယား(ပုံစံ ၂)	၃၇-၄၄
၁၁။	ကျေးရွာဖွံ့ဖြိုးရေးဦးစားပေးအစီအစဉ်(ပုံစံ ၃)	၄၅-၅၂
၁၂။	အစည်းအဝေးမှတ်တမ်းများ	၅၃
၁၃။	ကဏ္ဍအလိုက် အခက်အခဲမှတ်တမ်း	၅၄

ဘီးလင်းမြို့နယ် အခြေပြမြေပုံ

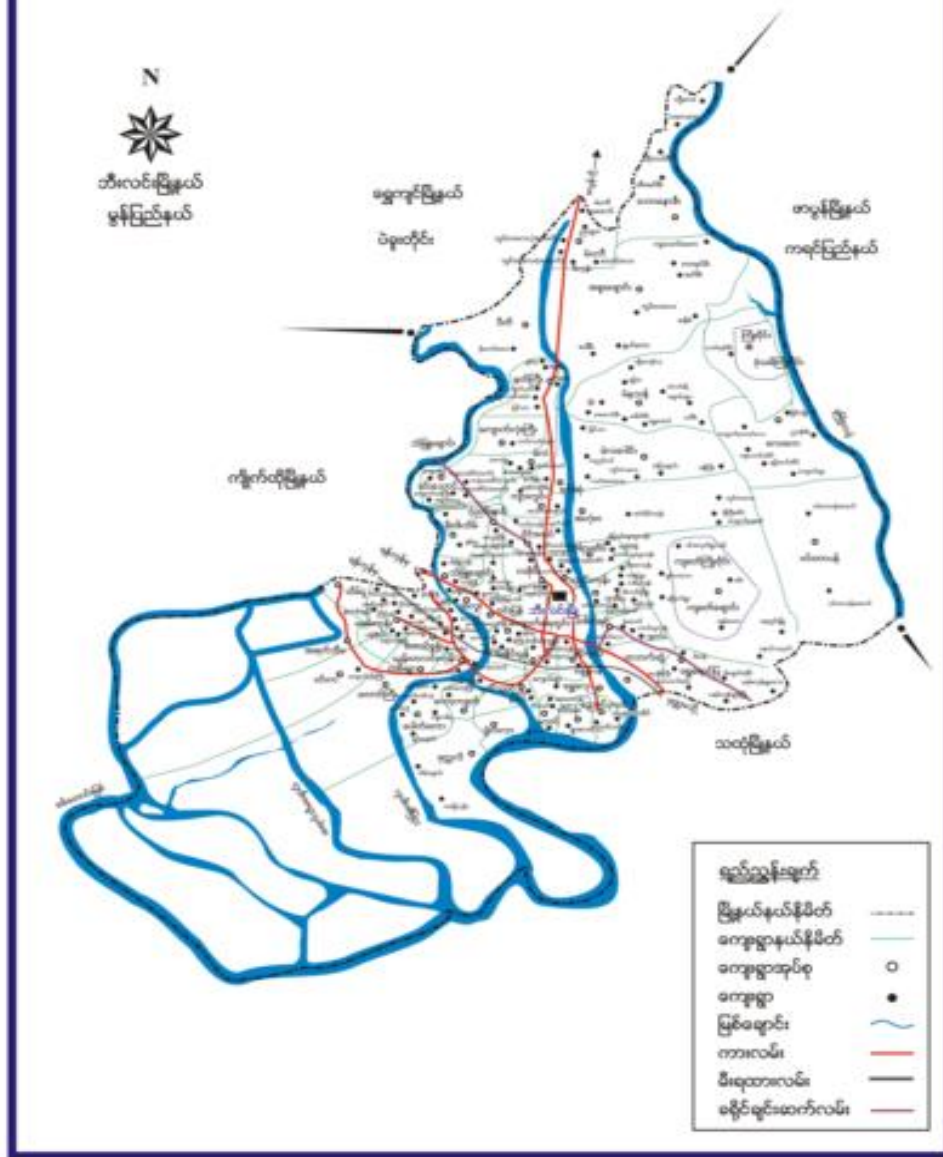

ကော်းရပြအုပုဈပဈမပုံ

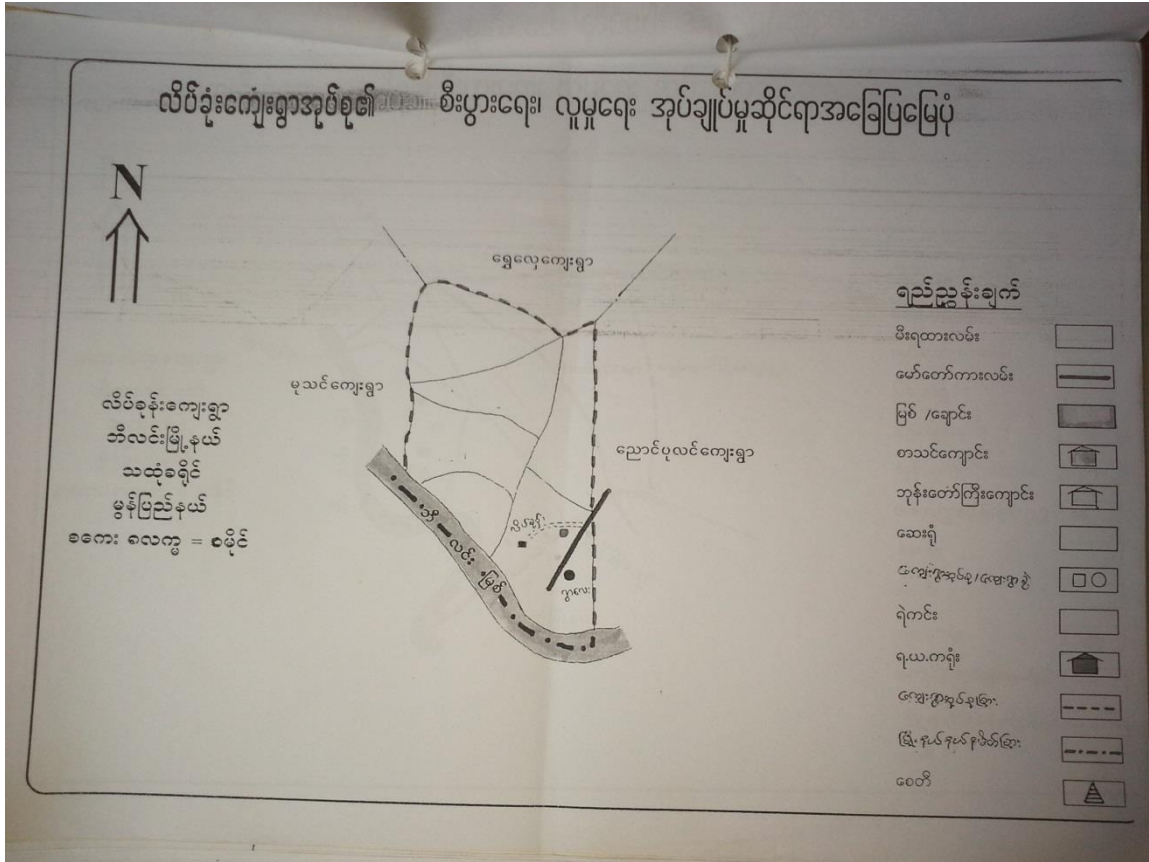

အုပ်စုတွင်ပါဝင်သော ကျေးရွာများမှာ

၁။ လိပ်ခုံး

၂။ လိပ်ခုံးရွာလေး

ကော်းရပြအတငြးရွှ်စုစုပေါင်းအိမုထောင့်စုစုလူဦးရေ

အိမုထောင့်စု	ကော်း	မ	စုစုပေါင်း
၃၃၈	၈၁၅	၁၁၂၃	၁၉၃၈

လူမီးစု၊လူမီးစုအိမုထောင့်စု

အမီးအစား	အိမုထောင့်စု	ကော်း	မ	စုစုပေါင်း
ဗမာ	၃၃၃	၈၀၂	၁၁၀၈	၁၉၁၀
ကရင်	၂	၆	၈	၁၄
ပအိုဝ်	၃	၇	၇	၁၄
လူမီးရော				

ထိခိုကုလပြုအိမုထောင့်စု

ထိခိုကုလပြုအုပုစု	အိမုထောင့်စု	ကော်း	မ	စုစုပေါင်း
သကုကီးရပြုအို				၁၅၀
အမီးသမီးဦးဆော င	၁၅			၁၅
မသနစမြး				၃
ဈမယာမဲ				

ကော်းရပြရွှ်အဈခခံအဆောကုအအုံမား

ပညာရေး	၂၁စုပ ၇	ကန်းမာရေး	၂၁စုပါ	ဘာသာရေး	၂၁စုပါ
အထကုတနးကော်းငး	✓	ဆေးရုံ		ဘုရား/စေတီ	✓
အလယုတနးကော်းငး		ကန်းမာရေးဌာ န		ဘုနးကီးကော်းငး	✓
မူလတနးကော်းငး	✓	ကန်းမာရေးဌာ နခဲြ	✓	ဟိဘုရားကော်းငး	

မူကိကော်ငှာ	✓	ဆေးခန်း		ခရစ္စယာနာဘုရားကော်ငှာ	
အချား		အချား		ဗလီ	
မွတ်ခ်က		မွတ်ခ်က		မွတ်ခ်က	

အဓိကစီးပွားရေးလုပ်ငန်းများ

စိုက်ပျိုးရေး	မေမြေရေး	အသေးစားစီးပွားရေးလုပ်ငန်းများ	အချား
စပါး၊ပဲ		စီးဆိုင်၊စက်ခဲပုံ	

ကော်းရပြအတငြးအဓိကပိုင်ဆိုင်မှုများ

ကော်းရပြပိုင်ဆိုင်မှုများ	စိုက်ပျိုးရေး	စားကံကုမ္ပဏီ	သစုတောဗျာ	သဲ/ကော်ကုရရှိမှု	ရေတငြး / ရေကန်	စက်ရေတငြး
အရေအတကြံ	၃၀၀ ဧက			သဲ	၂၀၀	

ကော်းရပြအတငြးအချားပိုင်ဆိုင်မှုများ

ကော်းရပြပိုင်ဆိုင်မှုများ	ရေတငှစက်	ထန္ဒြ	ထယု	ကံကြံ	ငြး	အချား
အရေအတကြံ	၃၀	၅၀	၆၀	၁၀၀	၂၀၀	

အချားကော်းရရှိအသံ့ပုဂံငြးသော အရငှးအချမစု/ အဓိကအလကုများ

အရငှးအချမစု	ဆေးခန်း	မူလတန်	စီး	ကံမြွးကံငှလုပ်ငန်း	လုပ်ငန်း	ဗျာတူးစက	လမ်းကံတစက
အရေအတကြံ		၁		၂၀	၂၀၀		

လိပ်ခုံး၊ ကျေးရွာ (ကျေးရွာသစ်)

လိပ်ခုံး၊ ကျေးရွာ သည် ရွှေယောင်စာ နိမိတ်ဖြင့် (၂၀၁၂) ခု ခုနှစ် ဖြစ်၍ ထိုစဉ်က

ခံ့ဝေ၊ ကျေးရွာ ဖြစ်ပါသည်။ ၎င်းရွာ သည် ယခင်က မြေကင်း ကျေးရွာ ယခုလည်း
ခေါ်ဆိုခဲ့၊ ဇာတိ၊ နှစ်ကလေး ကျေးရွာ၊ လာဘောကခါ၊ လိပ်ခုံး၊ ကျေးရွာ ဖြင့် ဖြောင်းလဲ
ခဲ့ရာ ဆို ဖြစ်ပါသည်။ နက္ခတ်၊ ဂျဏ္ဍိ၊ / ဝေယျ၊ ဖျားက ကျေးရွာ သည် လိပ်ခုံးကျွန်း
ပုံသဏ္ဍန် ဖြစ်လျှင် လိပ်ခုံးလျှင် ခေါ်ဆိုရာ ဖြစ် လိပ်ခုံး သို့ ခေါ်ဆို နာမည်တွင်ခဲ့
လျှင်လည်း ဖြစ်ချက် ဖြစ်ပါသည်။ ကျေးရွာ သည် မိမိသမိုင်းပျို့၊ တောင်ခြေတွင်
ထည်ထား၊ တောင် နှစ်ဖျား၊ မြေ၊ ဝေယျ၊ ကျေးရွာ ဖြစ်ပါသည်။
ရွေးယောင်စာ သူဌ်ကော် ဖြစ် ကျောင်း ပညာရေး ဖြင့် ဝေယျ ခံ့ ဇာတိ၊ နတ်လိပ် ကျွန်း
ခေကာလ တွင် မူ ကျေးရွာ ပျက်ခဲ့၊ ဖြစ် ကျောင်း သို့ တောင်ရွက် ချောင်း ဖြင့်
သိရှိပါသည်။ ခေကာလ သို့ ဖြစ်ရာက တောင်ခါ ဝေယျ ခံ့ နှစ်ဖျား လျှင်
ကျေးရွာ သူဌ်၊ ဝေယျ၊ က ကျေးရွာ သို့ ဖြစ်လျှင် ဖြောင်းရွက် နှစ်ဖျား ချောင်း ခံ့
ပါသည်။

လိပ်ခုံး၊ ကျေးရွာ သည် မြေကင်း၊ တောင် လယ်လုပ်ငန်းဖြင့် လျှင်

ခံ့ဝေ ယနေ့ ထိမင် ဖြစ်ပါသည်။ ကျေးရွာ၏ ကျောက်တောင်တွင် ချို့ ခြံထား ဖြစ်၍
တောင်၊ တောင်၊ တောင်၊ ဝေယျ၊ လည်း ဖြစ် ဖြောင်း၊ တောင် သူဌ်၊ ချို့ပါသည်။ ဝေယျ၊
ပျင်း နှစ်ဖျား ဖြစ် ဝေယျ၊ လည်း ကျောင်းပျက် ဖြင့် ချောင်း ဖြစ် ဖြောင်း၊ တောင်၊ ဝေယျ၊ ချို့ပါသည်။

(က) လူမမှုရေးအရင်းအမြစ်ပုံစံ

လူမှုရေး အရင်းအမြစ် ပုံစံ

ကျေးရွာအုပ်စုအား
ခွဲခြား - လမ်းအား

မြို့နယ် - ဦးလင်း
ရက်စွဲ - ၄-၄-၂၀၂၀

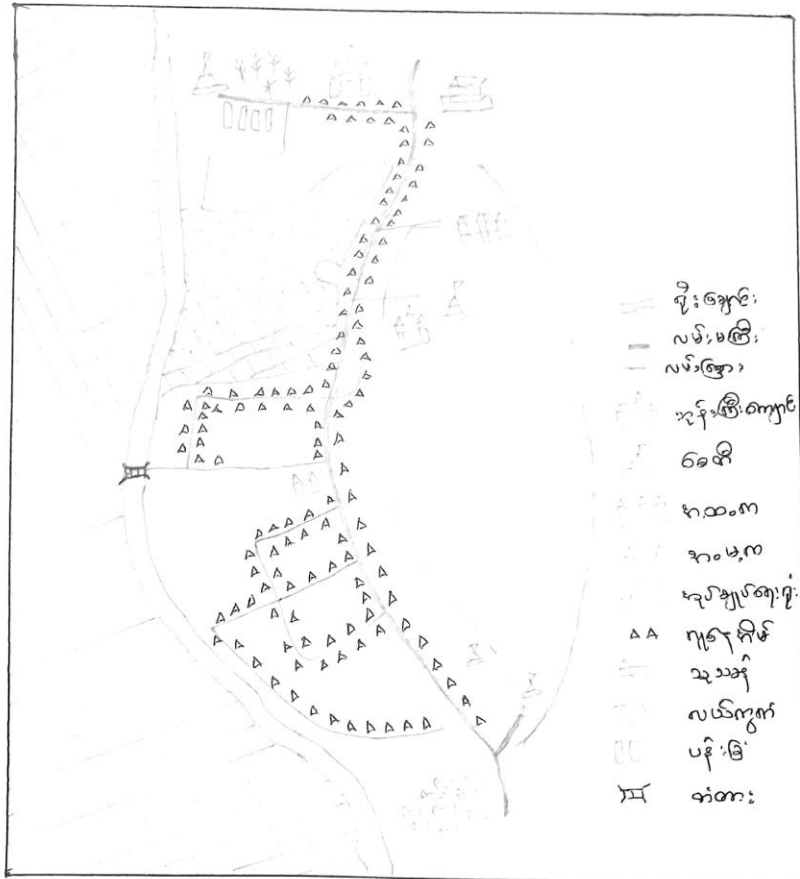

ပင်ပင်ကျွန်းကျောင်း (အထက) ပ (အထက)
အိမ်အိမ် (အထက) နှင့်

ကျွန်းကျောင်းကျွန်းကျွန်း - အထကအထက
အထကအထကအထက - အထကအထက

က။လူမဉ်ရေးအရင်းအမြစ်များမပုံ ဆေးပြုစုရေးပုံစံ သုံးသပ်ခံက

လူမှုရေး အရင်းအမြစ်ပြုစုပုံ (သုံးသပ်ခံ)

ကျေးဇူး - လိပ်စာ

မြို့နယ် - ဘီးလင်း

ရပ်ကွက် - လိပ်စာ

ရက်စွဲ - ၄-၅-၂၀

လိပ်စာ၊ ကျေးဇူး သို့မဟုတ် ဘီးလင်း မြို့နယ် လိပ်စာ၊ ရပ်ကွက်

တွင်တည်ရှိ ဖြစ်ပြီး ဘီးလင်း မြို့နယ်တွင် (၅) နှစ်ခန့် ကာလတစ်လျှောက် အစားအသောက်

များ၊ အစားအသောက် ကျွေးမွေးရေး အဖွဲ့အစည်းများ ပူးပေါင်း ဆောင်ရွက်

ကျွေးမွေးရေး ပြုစုပေး ကျွေးမွေးရေး အဖွဲ့အစည်း လုပ်ဆောင်ထားပါသည်။ ထိုအခါ အစားအသောက်

များကို အစားအသောက် ကျွေးမွေးရေး ပြုစုပေးရေး အဖွဲ့အစည်းများ သို့မဟုတ် အစားအသောက်

များ အစားအသောက် ပြုစုပေးရေး အဖွဲ့အစည်းများ ဖြစ်ပေါ်လာခဲ့ပါသည်။

အစားအသောက် ပြုစုပေးရေး အဖွဲ့အစည်းများ ဖြစ်ပေါ်လာခဲ့ပါသည်။ အစားအသောက်

ကျွေးမွေးရေး အဖွဲ့အစည်း ဖြစ်ပေါ်လာသည်။

ခ။ ဥပဒေပြုမိန့်ကြားခြင်း အဆင့်အတန်း သတ်မှတ်ခြင်းနှင့် အသက်မပြည့်မီကော်ပိုရေးရှင်းများ

ဥပဒေပြုမိန့်ကြားခြင်း အဆင့် အတန်း သတ်မှတ်ခြင်း

ကျေးဇူး - လိပ်ခုံး ချုပ်

ပြုချက် - အစည်းအဝေး

ကျေးဇူး ချုပ် - လိပ်ခုံး

ရက်စွဲ - ၄.၆.၂၀၁၆

အမျိုးအစား	ပိုင်ဆိုင်မှု	အသက်မွေးဝမ်းကြောင်း	အိမ်ထောင်စု	အခြားအချက်
ဧည့်သည်	လယ်ဧက (၂၀)၊ နွား ကျွဲ () ကောင်၊ ကောက် ကလေး၊ ထွက်စက် (၁) စီး၊ အိုင်ကယ်၊ ကား၊ သွပ်မိုး၊ ပျော်စောင်ကိတ်၊ ငြိမ့်ပိုင်၊ ကိတ်ပိုင်	ကစားရင်း၊ အဝယ်၊ စိုက်ပျိုးရေး၊ ကားမောင်း၊ မွေးမြူရေး၊ စပါးရိုက်	၁၈	၅.၃
ကလေးကလေး	လယ် (၅၈၀) ဧက သွပ် / အိုင်တန်းမိုး ပျော်စောင်ကိတ်၊ ငြိမ့်ပိုင်၊ ကိတ်ပိုင်၊ အိုင်ကယ်	လယ်လုပ်၊ ရေအေး၊ မွေးရောင်း၊ စက်ချုပ်၊ ကားမောင်း၊ တက္ကသိုလ်မောင်း	၁၀၀	၂၉.၆
မဧည့်သည်	ဝါးကိတ်၊ တံကိတ်၊ ထက်အိတ်၊ တံမိုး (ရုပ်မြင်သံကြားစက်)	ကျွန်း ရေအေး	၂၂၀	၆၅.၁

ပါဝင်ဆွေးနွေးသူ - ကျား (၂) ဦး၊ မ (၄) ဦး

ဦးဆောင်ဆွေးနွေးသူ - ဦးကျော်ဖြူဝေ

စုစုပေါင်း - (၆၄) ဦး

ဗဟိုဌာန - စစ်ဆေးခြင်း

၈။ အရင်းအမြစ်ပိုင်ဆိုင်မှုပုံစံ ဇယား

စရင် ကုန်စည်များ ကပေါ်ပိုင်ဆိုင်မှုနှင့် ကသုံးပိုင်မှု

ကျေးဇူး နိမိတ်ချီးမြှင့်ခြင်း

ကျေးဇူးကုန်စည် နိမိတ်ချီးမြှင့်ခြင်း

ပြု.ရယ် - သိ.လင်း

ရက်စွဲ - ၄.၉.၂၀၁၈

ကျား	မ	ကျား + မ
လယ်	လယ်	လယ်
ချောင်း + စွေ	ချောင်း	ချောင်း + ကင်း
ကျေး + ချောင်း	ကျေး	သစ် + ဝါး
ဝါး	ကင်း	ကောင်တန်း
သစ်	စွေ	ဥယျာဉ်
ကောင်တန်း ဥယျာဉ်	-	ကျေး၊ ကျေး

ပိုင်ဆိုင်ဆွေးနွေးသူ = ကျား (၂၃) + မ (၄၁)

စုစုပေါင်း = (၆၄) ဦး

ဦးဆောင်ဆွေးနွေးသူ = ဦးကောင်ဖြူ ၆၀

ဗဟိုတစ်ဖက်သူ = ဦးဖြူစင်

ဂ။အရင်းအမြစ်ပိုင်ဆိုင်မှုပေးသွင်းသုံးသပိတ်ကု

ကရင် ကုမ္ပဏီကုမ္ပဏီ လိုင်ဆိုင် ဖြည့် ကမ်းချိုင်မှု

သုံးသပိတ်

လိပ်ခွဲ ချာဇီ

မွန်ဖြည့် နယ်၊ ဘီးလင်းမြို့၊ လိပ်ခွဲ ကုမ္ပဏီ ကျေးရွာ ဤလိပ်ခွဲကြီး ကျေးရွာတွင် ကမ်းဘောင်စု ပေါင်း (၄၀၀) ကျော်ရှိ၍ လူဦးရေပေါင်း ၂၀၀၀ ဝါး ရှိပါသည်။

လိပ်ခွဲ ကျေးရွာတွင် ကရင် ကုမ္ပဏီ လိုင်ဆိုင် ဖြည့် ကမ်းချိုင် မြေ ကျား မတန် တူ ကစင် ကြပ် များ ပိုင်ဆိုင်ကြပြီး တန်တူ သုံးစွဲ ရေကောင်း တွေ့ရပါသည်။

လိပ်ခွဲ ကျေးရွာသည် နမ်းပန် ဆက်သွယ်ရေး ကောင်းမွန်သော်လည်း ကမ်းကားဖြင့် နယ်ယား စိုက်ပျိုးရေး ကိုလုပ်ကိုင် ကြသည်။ ကမ်း၊ သမီး များသည် လည်း ကမ်း၊ နှင့် တန်တူ စာလုပ်ကိုင် ကွင်းကမ်း ဘာဗြီး ကရင် ကုမ္ပဏီ ကို မျှဝေသုံးစွဲ ရေကောင်း ဆွေး နှေး ချက်များ ကရင်ရှိပါသည်။

ရာသီခွင်ပြဇယား

ကျေးရွာ - လိပ်ခုံးကြီး
အုပ်စု - လိပ်ခုံး

မြို့နယ် - ဘီးလင်း
ရက်စွဲ - ၉-၄-၂၀၁၈

အကြောင်းအရာ	တန်ခိုး	ကဆုန်	နယုန်	ဝါဆို	ဝါခေါင်	တော်သလင်း	သီတင်းကျွတ်	တန်ဆောင်မုန်း	နတ်တော်	ပြာသို	တပို့တွဲ	တပေါင်း
ရာသီဥတုအခြေအနေ												
စိုက်ပျိုးရေး	-				-	-	စပါးရိတ်	စပါးရိတ်		-	ပဲခူး	ပဲခူး
မွေးမြူရေး	-	-	-	နွားမွေးခြင်း	ဝက်မွေးခြင်း	ကြက်မွေးခြင်း	သဲမွေးခြင်း	ကျွဲမွေးခြင်း	မြင်းမွေးခြင်း	ဆိတ်မွေးခြင်း	-	-
ဝင်ငွေ												
အလုပ်လုပ်သောကာလ	နည်းပါး	ဆင့်တင်	များ	များ	နည်းပါး	နည်းပါး	ဆင့်တင်	များ	များ	နည်း	များ	များ
ကျန်းမာရေး	-	-	-	ဝမ်းရောဂါ	ဖျား/နာ	-	-	-	-	-	-	-
ပွဲတော်	သကြာနိပွဲတော်	ညောင်စေ့သွန်ပွဲတော်	-	ဝါဆိုသတ်နံ့တစ်ပွဲတော်	-	-	ဆီမီးထွန်းပွဲတော်	ကထိန်းသတ်နံ့ဆတ်တစ်ပွဲတော်	-	-	-	-

ပါဝင်ဆွေးနွေးသူ ကျား (၃၀)၊ မ (၃၈)
စုစုပေါင်း (၆၈) ဦး

ဦးဆောင်ဆွေးနွေးသူ - ဦးအောင်မြိုးဝေ
မှတ်တမ်းတင်သူ - ဒေါ်တင်လှိုင်

ဃ။ ရာသီခွင်ပြုပုဂံကံဒိန္န သုံးသပုန်ကံ

ရာသီခွင်ပြုပုဂံကံ သုံးသပုန်ကံ

လိပ်ခုံးခွာကြီး

ရာသီခွင်ပြုပုဂံကံဒိန္နကံဖြင့် တန်ခူးလတွင် ပူဖြင့်ဖြိုး ၊ ကဆုန်လ၌ မိုး ဖွဲ့ ဖွဲ့ ကျက် ၊ နယုန်လတွင် မိုးခွာသွန်း ပါသည်။ ၎င်းအခါတွင် မိုး ကောင်းကောင်း ခွာသွန်းဖြိုး ဝါခေါင်လ၌ ဇော်သလင်းလကို တွင် မိုးကြီးသည်။ သီတင်း ဣတိလကရောကတွင် မိုး ကျည်းငယ်ခွာသွန်း တက်သည်။ တန်ဆောင်မုန်း နတ်တော်လတို့၌ ဣဖြိုး ကစား စာတ်လွန်ဖြူကံ ၊ ဖြာသိုလမှာ ပို၍ ကောင်း ပိုသည်။ တပို့တွဲလ၌ ကမ္ဘာကောင်း ဗြဟ္မာဖြိုး တပေါင်းလသည် ကမ္ဘာဆုံးလဖြစ်ပါသည်။

မိုးလပြိုး ရေ၌ တန်ခူး ၊ ဝါခေါင် ၊ ဇော်သလင်း ၌ ဖြာသိုလကို တွင် မိုးလပြိုး ပူ မပြုကြကံ ၊ ကဆုန် နယုန်လတို့တွင် ဝါဆိုလကို တွင် စပါး မိုးလပြိုးဖြိုး ၊ သီတင်း ဣတိလ၌ တန်ဆောင်မုန်း လကို တွင် စပါး ခိုက်လေ့ရှိသည်။ နတ်တော်လတွင် ပဲခိုက်ပြီး ၊ တပို့တွဲလ၌ တပေါင်းလတွင် ပဲခူး ကြသည်။

စွယ်မြူစေး ကန်၌ ၊ ဝက် ၊ ကြက် ၊ သဲ ၊ ဘွား ၊ ဣ၌ ၊ ဖြင့် ဓား ကို စွမ်းမြူကြပါသည်။

ဝင်ငွေ၌ ကလပ်များ သောက လကို မှာ ထပ်တူကြလေ့ရှိပြီး ၊ တန်ခူး ၊ ဝါဆို ၊ ဝါခေါင်၌ ဇော်သလင်း ၊ ဖြာသိုလကို တွင် ဝင်ငွေ နည်း ပါးဖြိုး ၊ ကလပ်စုံ နည်း ပါသည်။ ကဆုန် လ ၊ နတ်ယုန်လ၌ နတ်တော်လကို တွင် ကလပ်ကောင်း တင်၍ ကြာသဖြင့် ဝင်ငွေများလည်း ကောင်းကောင်း ရှိကြသည်။ သီတင်း ဣတိလ ၊ တန်ဆောင် မုန်းလ၌ တပို့တွဲလ၌ တပေါင်းလကို သည် ကလပ်များ သော ကလပ်ဖြစ်ကြသဖြင့် ဝင်ငွေလဲ များ ကြပါသည်။

ကျန် မာရေတွင် ဝါခေါင်လ၌ တန်ဆောင်မုန်း လကို နှိပ်ရာသီခွင်ဖြင့် ဖြောင်းလဲ ဖြစ်ကင်း စွာ နာစွာ ဖြစ်လေ့ရှိပြီး ၊ ကဆုန်လ၌ တပို့တွဲလကို တွင် ဝမ်းရောဂါဖြစ်ပွား လေ့ရှိကြသည်။

င။ ပင့်ကူအိမ်မှသုံးသပ္ပာဒ်

ပင့်ကူအိမ်သုံးသပ်ခြင်း

ကျေးရွာ - လိပ်ခုံး
အုပ်စု - လိပ်ခုံး

မြို့နယ် - ဘီးလင်း
ရက်စွဲ - 4 - 9 - 2018

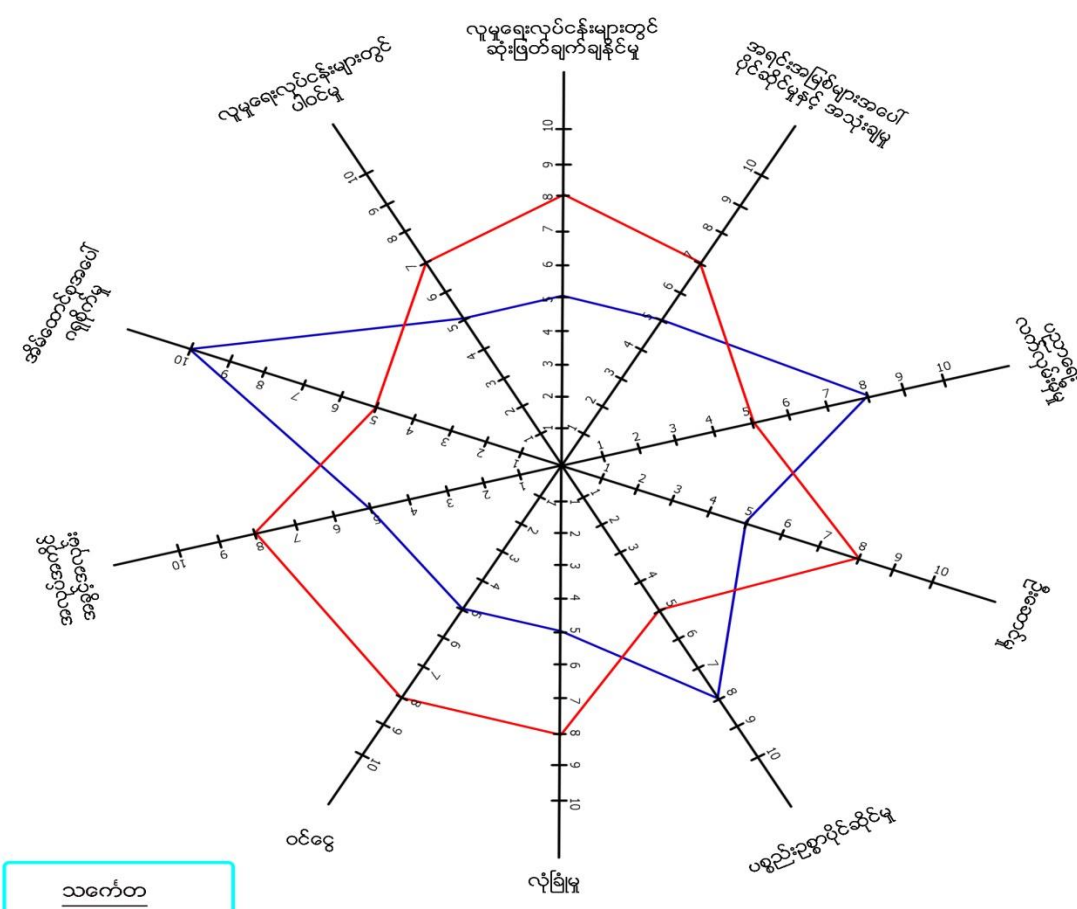

သင်္ကေတ
— အမျိုးသား
— အမျိုးသမီး

ပါဝင်ဆွေးနွေးသူ ။ ကျား(၉၉)၊ မ(၁၆၀)
စုစုပေါင်း ။ (၂၅၉)ဦး

ဦးဆောင်ဆွေးနွေးသူ - ဦးအောင်ဖြိုးဝေ
မှတ်တမ်းတင်သူ - ဒေါ် တင်လှိုင်

င။ ပငူကူအိမ့်သုံးသပျခင်း သုံးသပုန်ကု

သုံးသပ်ချက်

ပငူကူအိမ် ၊ သုံးသပ်ခြင်း

လိပ်ခုံး ရွာကြီး

ပူဇော်ရေးလုပ်ငန်းများတွင် ဆုံးဖြတ်ချက်ချနိုင်မှုမှာ အမျိုးသားများသည် အမျိုးသမီးများထက်များကာ ၊ အမျိုးသားများတွင် 8% ၊ အမျိုးသမီးများ၌ 5% ဖြစ်ပါသည်။

အရင်းအမြစ်များအပေါ်ပိုင်ဆိုင်မှုနှင့် အသုံးချမှုတွင် ကျား၊ မတန်းတူ ၊ အခွင့်အလမ်း ၊ ရှိကြသော်လည်း ၊ လူခြံမြဲတွင် သွားလာရေးအရ အမျိုးသားများက 7% နှင့် အမျိုးသမီးများမှာ 5% ဖြစ်ပြီး ၊ မှုစေ အသုံးချ နှင့် ၊ ရကြသည်။

ပညာရေး ၊ လက်လှမ်းရှိမှုတွင် အမျိုးသမီးများသည် အမျိုးသားများထက် အခွင့်အလမ်းသာသဖြင့် အမျိုးသားများမှာ 5% ၊ အမျိုးသမီးတို့သည် 8% ဖြစ်ပါသည်။

ဦးစောင့်မှုတွင် အမျိုးသားများက 8% ၊ အမျိုးသမီးများက 5% အသီးသီးကြသော်လည်း ၊ တန်းတူအခွင့်အလမ်းများ ပွင့်လင်းလျက်ဖြစ်ပါသည်။

ဥစ္စာဓနပိုင်ဆိုင်မှု၌ အမျိုးသမီးများက အမျိုးသားများထက် အားသာကြောင်း တွေ့ရပြီး အမျိုးသားများ 3% ၊ အမျိုးသမီးများတွင် 5% အသီးသီး ဖြစ်ပါသည်။

မိမိဆောင်ရွက်ရာတွင် ကုန်ချက်မှုကုန်များအမျိုးသမီးများက 10% ၊ ကုန်သည် ကုန်တိုင်း ကုန်များက 5% ဖြစ်ကြောင်း တွေ့ရှိရပါသည်။

လူမှုရေးတွင် ပါဝင်စင်ပွဲ အဖွဲ့ဖြင့် အမျိုးသားများက အမျိုးသမီးများထက် ပိုမိုပါဝင်ကြောင်း တွေ့ရပါသည်။ အမျိုးသားများက 7% ဖြစ်ပြီး ၊ အမျိုးသမီးများက 3% ဖြစ်ကြောင်း တွေ့ရှိရပါသည်။

၈။ ဗင်းကားခိပု

ကမ္မာ ကုသ်း ချိတ်ဆက် ပုဂ္ဂလယာ

ကျေးဇာ - လိပ်ခုံးဇာဇာ

မြို့နယ် - သီးလင်

ကျေးဇာ ကုသ်း - လိပ်ခုံး

ဂုဏ်ခွဲ - ၄.၇.၁၈

စဉ်	ကျေးဇာကတင်္ဂဗျာကမ္မာကုသ်းဇာ	စဉ်	ကျေးဇာပုဂ္ဂလယာကမ္မာကုသ်းဇာ
၁	ကုသ်းဇာဇာ ကမ္မာ	၁	မြို့နယ်ကုသ်းဇာဇာ ကမ္မာ
၂	ဗြဟ္မာသုစင်ကမ္မာ	၂	မြို့နယ်ဗြဟ္မာသုစင်ကမ္မာ
၃	ဘာသာဇာ ကမ္မာ	၃	မြို့နယ်ဘာသာဇာ ကမ္မာ
၄	ကျိန်ဇာ ကမ္မာ	၄	မြို့နယ်ကျိန်ဇာ ကမ္မာ
၅	ကမ္မာသမီးဇာ ကမ္မာ	၅	မြို့နယ်ကမ္မာသမီးဇာ ကမ္မာ
၆	ကုသ်းဇာဇာဇာ	၆	မြို့နယ်ကုသ်းဇာဇာဇာ
၇	မိခင်ဗြဟ္မာဇာဇာဇာ ကမ္မာ	၇	မြို့နယ်မိခင်ဗြဟ္မာဇာဇာဇာ ကမ္မာ
၈	ကုသ်းဇာဇာဇာဇာ	၈	မြို့နယ်ကျေးဇာဇာဇာဇာ

၁၀၀၀ကျေးဇာဇာ = ၁၀၀၀ (၁၃) မ (၄၅) ဇာ

ဗြဟ္မာသုစင်ကျေးဇာဇာဇာဇာဇာ

စုစုပေါင်း = ၁ (၆၄) ဇာ

ဗြဟ္မာသုစင်ကျေးဇာဇာဇာဇာဇာ

အဖွဲ့အစည်းချိတ်ဆက်မှုပြဇယား

ကျေးရွာ - လိပ်ခုံး
အုပ်စု - လိပ်ခုံး

မြို့နယ် - ဘီးလင်း
ရက်စွဲ - ၄-၉-၂၀၁၈



ပါဝင်ဆွေးနွေးသ ကျား(၂၃)၊ မ (၄၁)
ပါဝင်ဆွေးနွေးသူ - (၆၄) ဦး

ဦးဆောင်ဆွေးနွေးသူ - ဦးအောင်မြိုးဝေ
မှတ်တမ်းတင်သူ - ဒေါ်ခင်မျိုးသက်

၈။ ဗင်းကားနိပု သုံးသပုန်ကု

နမ့်.နဝနွဲ.ဗိုက်ဆက် ဗျူဒေယာ: (သုညသုဂ္ဂဟ)

ကျေးဇူး - လိပ်ခုံးကြီး

ရက်စွဲ " ၇.၉.၂၀၁၉

နုပု - လိပ်ခုံး

လိပ်ခုံးကျေးဇူး နုပုလိပ်ခုံး ကြီး သည် ကျေးဇူးနာထွင်း နမ့်.နဝနွဲ.ဗျူ

နုပုကျေးဇူး. ဖြစ်သည့်စစ်နမ့်. အာသာကျေးဇူး. ကျွမ်းမကျေးဇူး. နမ့်. သမိ ကျေးဇူး
နုပုကျေးဇူး. နုပုကျေးဇူး. ဗိုက်ဆက်. ကလေး. ကောင်း. ကျေးဇူး. နမ့်. နှင့်. လူထုပပချီကြီး ပပပပ
ဆက် ပပပ နမ့်. နှင့်. ဗိုက်ဆက်. နုပု. ကောင်း. လျှပ်သမ့်.

ကျေးဇူးဖြစ်ပ နမ့်.နဝနွဲ.ဗျူ. ဖြစ်သော ဖြိုရှင် နုပုကျေးဇူး နမ့်

ဖြိုရှင် ဖြစ်သည့်စစ်နမ့်. ဖြိုရှင်အာသာကျေးဇူး. ဖြိုရှင် ကျွမ်းမကျေးဇူး. ဖြိုရှင် နမ့်.
သမိ. ကျေးဇူး. ဖြိုရှင် နုပုကျေးဇူး. ဖြိုရှင် ဗိုက်ဆက်. ကလေး. ကောင်း. ကျေးဇူး.
နမ့်. ဖြိုရှင်ကျေးဇူး. နုပု. နှင့်. သည် ကျေးဇူး. နမ့်. နဝနွဲ. ဗျူ. နှင့်.
နမ့်. ကလေး. ဗိုက်ဆက်. နုပု. ဖြစ်သော.

ဆ။ အမိဇးသား/ အမိဇးသမီး အခက်အခဲများ

ဇ။ ကော်ရင်ဗြေမ္မော့မွန့်နံကု (အမိဇးသား/ အမိဇးသမီး)

အမျိုးသား/အမျိုးသမီးများ၏ အခက်အခဲများ

ကျေးရွာ - လိပ်ခုံးကြီး

- ၁။ စာကြည့်တိုက်မရှိမှုကြောင့် အသိပညာဗဟုသုတနည်းပါးမှုအခက်အခဲ
- ၂။ ရွာလယ်နားခိုဆောင်မရှိမှုကြောင့် အစည်းအဝေးပြုလုပ်ရန်နေရာမရှိမှုအခက်အခဲ
- ၃။ ကျန်းမာရေးအသိပညာဗဟုသုတနည်းပါးမှု အခက်အခဲ
- ၄။ ရွာတွင်းလမ်းများမကောင်းမှုကြောင့် သွားရေးလာရေးအခက်အခဲ
- ၅။ စိုက်ပျိုးရေးနည်းပညာအသိနည်းပါးမှုကြောင့် ဝင်ငွေနည်းပါးမှုအခက်အခဲ

အမျိုးသား/အမျိုးသမီးများ၏ မျှော်မှန်းချက်များ

- ၁။ စာကြည့်တိုက်များရှိလာပြီး အသိပညာဗဟုသုတတိုးပွားလာရမည်
- ၂။ ရွာလယ်နားခိုဆောင်ရှိပြီး အစည်းအဝေးပြုလုပ်ရန်နေရာရရှိလာရမည်
- ၃။ ကျန်းမာရေးအသိပညာဗဟုသုတတိုးပွားလာရမည်
- ၄။ ရွာတွင်းလမ်းများကောင်းမွန်လာပြီး သွားရေးလာရေးပိုမိုကောင်းမွန်လာရမည်
- ၅။ စိုက်ပျိုးရေးနည်းပညာတိုးပွားပြီး ဝင်ငွေများပြားလာရမည်

စ်။ ဦးစားပေးလုပ်ငန်းများ

အကျိုးဝင်သောဦးစားပေးလုပ်ငန်းများ

- ၁ ။ လမ်းဘေးရေမြောင်းဘောင်စီခြင်းနှင့် ရေပြန်တံတားတည်ဆောက်ခြင်း
- ၂ ။ တံတားတည်ဆောက်ခြင်း
- ၃ ။ ရွာလယ်ဧရိယာဆောက်လုပ်ခြင်း
- ၄ ။ စာကြည့်တိုက်ဆောက်လုပ်ခြင်း

အကျိုးမဝင်သောဦးစားပေးလုပ်ငန်းများ

- ၁ ။ စိုက်ပျိုးရေးနည်းပညာစနစ်လိုအပ်ခြင်း
- ၂ ။ စက်ပြင်သင်တန်း
- ၃ ။ အလှပြင်သင်တန်း
- ၄ ။ ကျန်းမာရေးဆိုင်ရာ ဟောပြောပွဲများပြုလုပ်ခြင်း

၇။ ကော့မတီဝင်များရေနှံယျခင်းဖွင့်၍ ကော်ရပြ ဖံဖြိုဖိပြီးရေး အစီအစဉ်
ဆောင်ရွက်မှုမိမ့်တုတမူးခါတုပုံမား



၈။ ကော့မတီဝင်မှားစာရင်း

ကျေးဇူးတင်မိန့် ကထောက်ကလွှာပြု ကော်မတီ

ကျေးဇူး - လိပ်ခုံ - ဤကြီး

မြို့နယ် - ဘီလင်း

ကျေးဇူး နှစ်ခု = လိပ်ခုံ

ရက်စွဲ - ၄.၅.၉၈

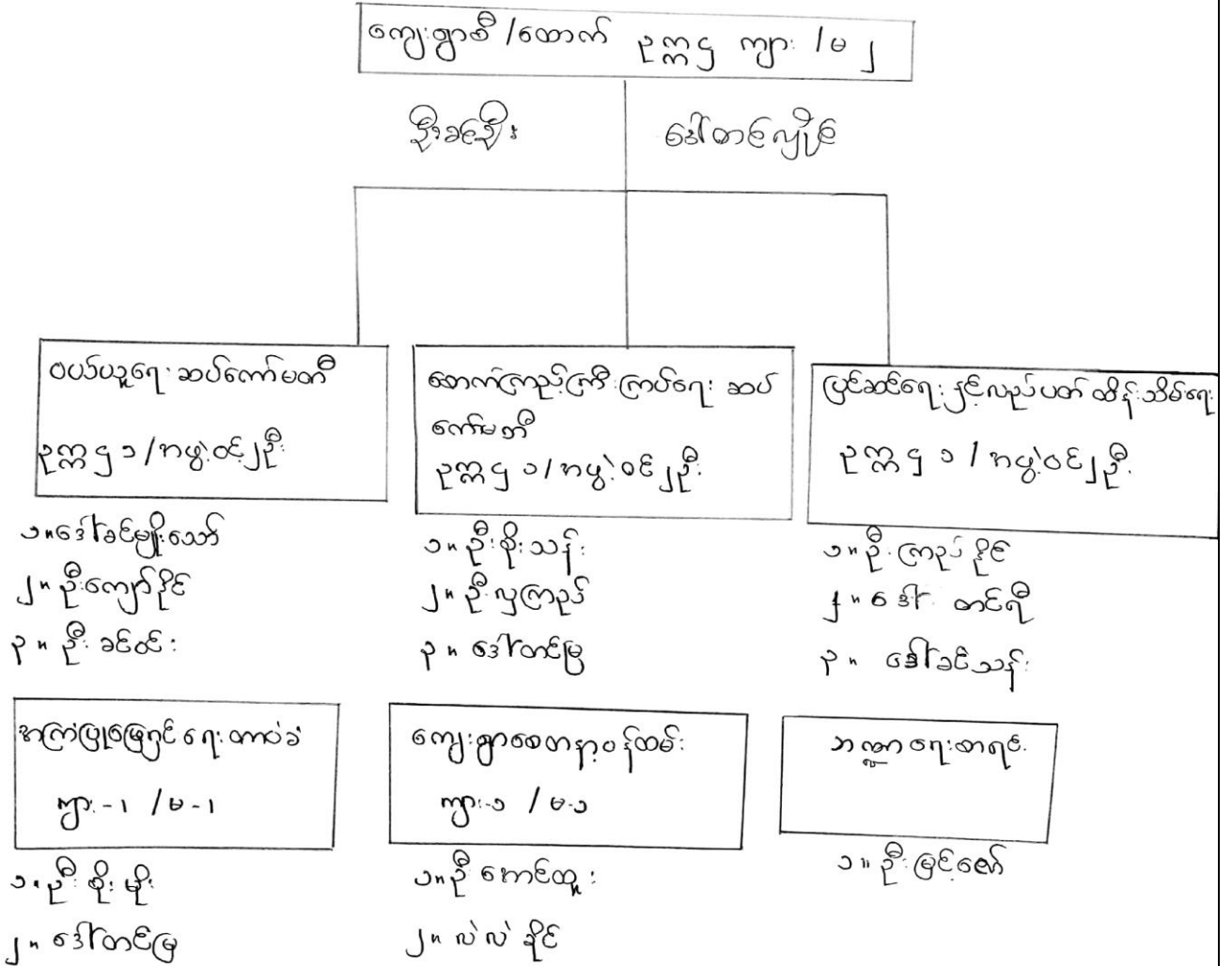

၉။ ကော်ရင်ဒြအိမ်ကုအလကုပုံစံ (၁)



လူထုဝဟိုပြုစီမံကိန်း၊စီမံကိန်းလက်စွဲ

1

ပုံစံစ-၁ ကျေးရွာအခြေခံအချက်အလက်များ (Form PC 1)

လယ်ညွှန်ချက်/ ကျေးရွာတစ်ရွာသို့ ပထမဆုံး မိတ်ဆက်ခရီးသွားရောက်သောအခါ လူထုစည်းရုံးရေးမှူးသည် ကျေးရွာခေါင်းဆောင်များအားကျေးရွာအချက်အလက်များကိုမေတ္တာရပ်ခံ၍တောင်းခံရသည်။ ဤအချက်အလက်များကိုစီမံကိန်းမိတ်ဆက်အစည်းဝေးမတိုင်မီတောင်းခံရမည်။ စီမံကိန်းမိတ်ဆက်အစည်းဝေးတွင် လူထုစည်းရုံးရေးမှူးသည် ဤအချက်အလက်များအားစစ်ဆေးပြီးမှန်ကန်အောင်ပြုလုပ်ရမည်။ ပြီးနောက်တွင် လူထုစည်းရုံးရေးမှူးမှ သတင်းအချက်အလက်ထံသို့ Tablets မှတဆင့်ဖြည့်သွင်းရမည်။

ကျေးရွာအုပ်ချုပ်ရေးမှူးအမည် - ဦးမြင့်သိန်း	ကျေးရွာအုပ်ချုပ်ရေးမှူး၏ဖုန်းနံပါတ် ၀၉-၄၉၈၁၆၁၀၉	လူထုစည်းရုံးရေးမှူး၏အမည် ဦးကျော်ဖြူသာ
ပြည်နယ်၊တိုင်းဒေသကြီး ဗွန်	မြို့နယ် အီး၊ ဂဇီး	ကျေးရွာအုပ်စု ဂဗိပ်ခဲ
ကျေးရွာ ဂဗိပ်ခဲ၊ ငြိ		

က. လူဦးရေ

လူမျိုးစု	အိမ်ထောင်စုအရေအတွက်	ကိုးကွယ်သည့်ဘာသာ	အိမ်ထောင်စုအရေအတွက်
မျိုးစု (၁) - မြန်မာ	၃၃၃	ဘာသာ(၁) - မြန်မာ	၃၃၆
လူမျိုးစု (၂) - မြန်မာ	၃	ဘာသာ(၂) -	
လူမျိုးစုရော - ၈၇၆	၂	ဘာသာရော -	

	အမျိုးသား(အရေအတွက်)	အမျိုးသမီး(အရေအတွက်)
လူဦးရေ	၈၈၀	၁၁၅၇
အိမ်ထောင်ဦးစီး	၃၂၃	၁၅

(ခ) လက်လှမ်းမီအသုံးပြုနိုင်သည့်အဆောက်အဦများ

စာသင်ကျောင်း	အမှတ်ခြံပိ	ကျန်းမာရေး	အမှတ်ခြံပိ	ဘာသာရေးအဆောက်အဦ	အမှတ်ခြံပိ
အထက်တန်းကျောင်း	<input type="checkbox"/>	ဆေးရုံ	<input type="checkbox"/>	စေတီ	<input checked="" type="checkbox"/>
အလယ်တန်းကျောင်း	<input checked="" type="checkbox"/>	ကျန်းမာရေးဌာန	<input type="checkbox"/>	ဘုန်းကြီးကျောင်း	<input checked="" type="checkbox"/>
မူလတန်းကျောင်း	<input checked="" type="checkbox"/>	ကျန်းမာရေးဌာနခွဲ	<input type="checkbox"/>	ဟိန္ဒူဘုရားကျောင်း	<input type="checkbox"/>
မူကြိုကျောင်း	<input checked="" type="checkbox"/>	ဆေးပေးခန်း	<input checked="" type="checkbox"/>	ခရစ်ယာန်ကျောင်း	<input type="checkbox"/>
အခြား	<input type="checkbox"/>	အခြား	<input type="checkbox"/>	ဗလီ	<input type="checkbox"/>
				အခြား	<input type="checkbox"/>
မှတ်ချက် ချက်ပြု (၂)		မှတ်ချက်		မှတ်ချက်	
မူလ စာနိ (၁)				ဘုန်းကြီးကျောင်း (၃) ဂဏန်း	



လူထုပတ်ဝန်းကျင်ထိခိုက်မှုစီမံကိန်းလက်စွဲ

1

(ဂ) ကျွမ်းကျင်သူများမှတ်တမ်း ၊ ကျေးရွာတွင်နေထိုင်သော သို့မဟုတ် တခြားရွာမှလာရောက်သောကျွမ်းကျင်သူများ

(၁) စာသင်ကျောင်း			(၂) ကျန်းမာရေး			(၃) လက်မှုပညာရှင်		
	ရွာတွင်နေထိုင်သူ	အခြားရွာမှလာသူ		ရွာတွင်နေထိုင်သူ	အခြားရွာမှလာသူ		ရွာတွင်နေထိုင်သူ	အခြားရွာမှလာသူ
မူလတန်းပြဆရာ၊ ဆရာမ	<input checked="" type="checkbox"/>	<input checked="" type="checkbox"/>	ဆရာဝန်	<input type="checkbox"/>	<input type="checkbox"/>	လက်သမား	<input checked="" type="checkbox"/>	<input type="checkbox"/>
အထက်တန်းပြဆရာ၊ ဆရာမ	<input type="checkbox"/>	<input type="checkbox"/>	လက်ထောက်ကျန်းမာရေးမှူး	<input type="checkbox"/>	<input type="checkbox"/>	ပန်းရံ	<input checked="" type="checkbox"/>	<input type="checkbox"/>
အလယ်တန်းပြဆရာ၊ ဆရာမ	<input checked="" type="checkbox"/>	<input checked="" type="checkbox"/>	အမျိုးသမီးကျန်းမာရေးဆရာမ	<input type="checkbox"/>	<input type="checkbox"/>	လျှပ်စစ်ဆိုင်ရာ	<input checked="" type="checkbox"/>	<input type="checkbox"/>
မူကြံ့ဆရာ၊ ဆရာမ	<input checked="" type="checkbox"/>	<input checked="" type="checkbox"/>	အရံသားဖွား	<input checked="" type="checkbox"/>	<input type="checkbox"/>	ရေပိုက်သွယ်သူ	<input type="checkbox"/>	<input type="checkbox"/>
အခြား	<input type="checkbox"/>	<input type="checkbox"/>	ပြည်သူ့ကျန်းမာရေးလုပ်သား (၁)/(၂)	<input type="checkbox"/>	<input type="checkbox"/>	စက်ပြင်ဆရာ	<input type="checkbox"/>	<input type="checkbox"/>
မှတ်ချက်			မှတ်ချက်			မှတ်ချက်		

(ဃ) ကျေးရွာသို့ ရောက်ရှိနိုင်သည့်လမ်းအခြေအနေ / ကျေးရွာတစ်ရွာသည် ၎င်း၏ကျေးရွာအုပ်စုနှင့် ဆက်သွယ်ထားသောလမ်းအခြေအနေ (အောက်ပါတို့ကိုပိုင်ပါ)

ကျောက်ကြမ်းလမ်း: ကတ္တရာလမ်း ကွန်ကရစ်လမ်း: မော်တော်ဆိုင်ကယ်လမ်း
 ကျောက်ခင်းလမ်း: မြေသားလမ်း လူသွားလမ်း: အခြား

(င) ကျေးရွာဖွံ့ဖြိုးမှုစီမံချက်

(၁) လူထုပတ်ဝန်းကျင်ထိခိုက်မှုစီမံကိန်းမစတင်မီ ဤကျေးရွာတွင်ကျေးရွာဖွံ့ဖြိုးမှုစီမံချက်ရှိခဲ့ပါသလား? ရှိပါသည် (မရှိပါ) မသိပါ
 (၂) ရှိခဲ့ပါလျှင် ဤစီမံချက်ကို မည်သည့် ခုနှစ်တွင်ပြင်ဆင်ခဲ့ပါသနည်း? နှစ်-----/မသိပါ
 (၃) ဤစီမံချက်ကို မြို့နယ်မှအတည်ပြုခဲ့ပါသလား? ပြုခဲ့ပါသည်/မပြုခဲ့ပါ /မသိပါ

(စ) ခရီးအကွာအဝေး

(၁) ဤကျေးရွာ၏ပတ်ဝန်းကျင်မှ ၎င်းကျေးရွာအုပ်စု၏ပတ်ဝန်းကျင်ဆိုင်ရာ မြေပုံကွာဝေးသနည်း? မိုင် ၁.၅ / မသိပါ
 (၂) ဤကျေးရွာမှ ၎င်းကျေးရွာအုပ်စု၏ပတ်ဝန်းကျင်ဆိုင်ရာ မြေပုံကွာဝေးသည့်အချိန်

ခြောက်သွေ့ရာသီတွင်ကြာချိန် ၁၀ မိနစ် ထော်လာဂျီ/မော်တော်ဆိုင်ကယ်/ခြေလျှင်/လား/မော်တော်ဘုတ်/အခြား: -----
 မိုးရာသီတွင်ကြာချိန် ၁၀ မိနစ် ထော်လာဂျီ/မော်တော်ဆိုင်ကယ်/ခြေလျှင်/လား/မော်တော်ဘုတ်/အခြား: -----

(ဆ) ပတ်ဝန်းကျင်ဆိုင်ရာသဘာဝဘေးအန္တရာယ် -

ဤကျေးရွာတွင် ရေကြီးခြင်းကို သဘာဝဘေးအန္တရာယ်ကျရောက်မှုခြင်းရှိပါသလား။
 မရှိပါ ရှိပါသည် ရှိလျှင်ဖော်ပြပါ - ရေကြီးခြင်း (၁၄.၅ မိုင်)
 (ဂယ်ချာ: ၆၆.၅၀)



လူထုဗဟိုပြုစီမံကိန်းစီမံကိန်းလက်စွဲ

①

(၈) ကျေးရွာတွင် ဇွဲစည်းထားသော အဖွဲ့အစည်းများ လူထုဗဟိုပြုစီမံကိန်းမတိုင်မီ ဤကျေးရွာတွင် ကျေးရွာဖွံ့ဖြိုးရေးအတွက် အစိုးရ(သို့)ရွာသားများကိုယ်တိုင်(သို့) စီမံကိန်းတစ်ခုခုမှ ဇွဲစည်းထားသည့် အဖွဲ့အစည်းများရှိပါသလား။

- (၁) -----
- (၂) -----
- (၃) -----
- (၄) ~~စီမံကိန်းကော်မရှင်အဖွဲ့~~ ✓
- (၅) -----
- (၆) -----
- (၇) -----
- (၈) -----

ကျေးရွာခေါင်းဆောင်

အမည် - ဦးဖြူအိန်
လက်မှတ်  နေ့စွဲ ၁၄.၇.၁၆

လူထုစည်းရုံးရေးမှူး

အမည် - ဦးကျော်စွာ
လက်မှတ်  နေ့စွဲ ၁၄.၇.၁၆

ပုံစံ - ၁ - ၁ ကျေးရွာအခြေခံအချက်အလက်များ (Form PC 1)

လမ်းညွှန်ချက်၊ ကျေးရွာတစ်ရွာသို့ ပထမဆုံးမိတ်ဆက်ခရီး သွားရောက်သောအခါ လူထုစည်းရုံးရေးမှူးသည် ကျေးရွာ ခေါင်းဆောင်များအား ကျေးရွာအချက်အလက်များကို မေတ္တာရပ်ခံ၍ တောင်းခံရသည်။ ဤအချက်အလက်များကို စီမံကိန်း မိတ်ဆက်အစည်းဝေးပတ်ပုံငံမိဟောင်းခံရမည်။ စီမံကိန်းမိတ်ဆက်အစည်းဝေးတွင် လူထုစည်းရုံးရေးမှူးသည် ဤအချက်အလက် များအား စစ်ဆေးပြီး မှန်ကန်သောအတိုင်း ပြန်ရမည်။ ပြီးနောက်တွင် လူထုစည်းရုံးရေးမှူးမှ သတင်းအချက်အလက်ထံသို့ Tablets မှ တဆင့် ဖြည့်သွင်းရမည်။

ကျေးရွာခေါင်းဆောင် အမည် ဦးအောင်၊ ကျေးရွာခေါင်းဆောင်၏ ဖုန်းနံပါတ် ၀၇-၇၅၅၇၃၆၆၇၀၊ လူထုစည်းရုံးရေးမှူး၏ အမည် ဦးကျော်ဇော်

ပြည်နယ်တိုင်းဒေသကြီး ဧရာဝတီ၊ မြို့နယ် - ဘင်းလင်း၊ ကျေးရွာအုပ်စု လှိုင်၊ ကျေးရွာ - လှိုင်၊ ကပ်

ကား လူဦးရေ

လူမျိုးစု	အိမ်ထောင်စုအရေအတွက်	ကိုးကွယ်သည့်ဘာသာ	အိမ်ထောင်စုအရေအတွက်
လူမျိုးစု (၁) - <u>ဣန္ဒြေ</u>	<u>၂</u>	ဘာသာ (၁) <u>ဗုဒ္ဓ</u>	<u>၂၂၈</u>
လူမျိုးစု (၂) - <u>ဗမာ</u>	<u>၃၃၃</u>	ဘာသာ (၂) -----	
လူမျိုးစု (၃) - <u>ဗမာ</u>	<u>၃</u>	ဘာသာ (၃) -----	
လူမျိုးစုများ အခြား		ဘာသာရော - -----	
	အရေအတွက်		
မသန်စွမ်းသူများ	<u>၃</u>		
သက်ကြီးရွယ်အိုများ (၆၅ နှစ် နှင့် အထက်)	<u>၁၅၀</u>		
ဘေးရောက်			

	အမျိုးသား (အရေအတွက်)	အမျိုးသမီး (အရေအတွက်)
လူဦးရေ		
လူမျိုးစု (၁) - <u>ဣန္ဒြေ</u>	<u>၆</u>	<u>၈</u>
လူမျိုးစု (၂) - <u>ဗမာ</u>	<u>၈၀၂</u>	<u>၁၁၀၈</u>
လူမျိုးစု (၃) - <u>ဗမာ</u>	<u>၇</u>	<u>၇</u>
အခြား		
အိမ်ထောင်စုဦးစီး	<u>၃၂၃</u>	<u>၁၅</u>

(ခ) အခြေခံအဆောက်အအုံ အသုံးအဆောင်များ

စာသင်ကျောင်း	အမှတ် ခြံပင်	ကျန်းမာရေး	အမှတ် ခြံပင်	ဘာသာရေး အဆောက် အအုံများ	အမှတ် ခြံပင်

အထက်တန်းကျောင်း	<input checked="" type="checkbox"/>	ဆေးရုံ	<input type="checkbox"/>	စေတီ	<input checked="" type="checkbox"/>
အလယ်တန်းကျောင်း	<input type="checkbox"/>	ကျန်းမာရေးဌာန	<input type="checkbox"/>	ဘုန်းကြီးကျောင်း	<input checked="" type="checkbox"/>
အောက်တန်းကျောင်း	<input checked="" type="checkbox"/>	ကျန်းမာရေးဌာနခွဲ	<input checked="" type="checkbox"/>	ဟိန္ဒူဘုရားကျောင်း	<input type="checkbox"/>
မူကြိုကျောင်း	<input checked="" type="checkbox"/>	ဆေးပေးခန်း	<input checked="" type="checkbox"/>	ခရစ်ယာန်ကျောင်း	<input type="checkbox"/>
အခြား	<input type="checkbox"/>	အခြား	<input type="checkbox"/>	ဝလီ	<input type="checkbox"/>
				အခြား	<input type="checkbox"/>
မှတ်ချက်		မှတ်ချက်		မှတ်ချက်	

(ဂ) ကျွမ်းကျင်သူများမှတ်တမ်း (ကျေးရွာတွင်နေထိုင်သော သို့မဟုတ် တခြားရွာမှလာရောက်သော ကျွမ်းကျင်သူများ)

(၁) စာသင်ကျောင်း			(၂) ကျန်းမာရေး			(၃) လက်မှုပညာရှင်		
	ရွာတွင်နေထိုင်သူ	အခြားရွာမှလာသူ		ရွာတွင်နေထိုင်သူ	အခြားရွာမှလာသူ		ရွာတွင်နေထိုင်သူ	အခြားရွာမှလာသူ
မူလတန်းပြဆရာ/မ	<input checked="" type="checkbox"/>	<input type="checkbox"/>	ဆရာဝန်	<input type="checkbox"/>	<input type="checkbox"/>	လက်သမား	<input checked="" type="checkbox"/>	<input checked="" type="checkbox"/>
အထက်တန်းပြဆရာ/မ	<input checked="" type="checkbox"/>	<input checked="" type="checkbox"/>	လက်ထောက်ကျန်းမာရေးမှူး	<input type="checkbox"/>	<input type="checkbox"/>	ပန်းရံ	<input checked="" type="checkbox"/>	<input checked="" type="checkbox"/>
အလယ်တန်းပြဆရာ/မ	<input checked="" type="checkbox"/>	<input checked="" type="checkbox"/>	အမျိုးသမီးကျန်းမာရေးဆရာမ	<input checked="" type="checkbox"/>	<input checked="" type="checkbox"/>	လျှပ်စစ်ကျွမ်းကျင်ပီးသမား	<input checked="" type="checkbox"/>	<input type="checkbox"/>
မူကြိုဆရာ/မ	<input type="checkbox"/>	<input type="checkbox"/>	သားဖွားဆရာမ	<input type="checkbox"/>	<input type="checkbox"/>	ရေဂိုက်သွယ်သူ	<input type="checkbox"/>	<input type="checkbox"/>
အခြား	<input type="checkbox"/>	<input type="checkbox"/>	ပြည်သူ့ကျန်းမာရေးလုပ်သား	<input type="checkbox"/>	<input type="checkbox"/>	စက်ပြင်ဆရာ	<input type="checkbox"/>	<input type="checkbox"/>
မှတ်ချက်			မှတ်ချက်			မှတ်ချက်		

(ဃ) ကျေးရွာသို့ ရောက်ရှိနိုင်သည့် လမ်းအခြေအနေ /ကျေးရွာတစ်ရွာသည် ၎င်း၏ ကျေးရွာအုပ်စုနှင့် ဆက်သွယ်ထားသော လမ်းအခြေအနေ (အောက်ပါတို့ကိုပိုင်းပါ)

ကျောက်ကြမ်းလမ်း ကတ္တရာလမ်း ပွန်ကရစ်လမ်း မော်တော်ဆိုင်ကယ်လမ်း
 ကျောက်ခင်းလမ်း မြေသားလမ်း လူသွားလမ်း အခြား _____

(င) ကျေးရွာဖွံ့ဖြိုးမှုစီမံချက် ဝိုင်းပါ

(၁) လူထုပတ်ဝန်းကျင်ထိခိုက်မှုမရှိစေရန် ဤကျေးရွာတွင်ကျေးရွာဖွံ့ဖြိုးမှု စီမံချက်ရှိခဲ့ပါသလား? ရှိပါသည်/မရှိပါ/မသိပါ

(၂) ရှိခဲ့ပါလျှင် ဤစီမံချက်ကို မည်သည့် ခုနှစ်တွင်ပြင်ဆင်ခဲ့ပါသနည်း? နှစ် - ၂၀၂၄/မသိပါ

(၃) ဤစီမံချက်ကို မြို့နယ်မှအတည်ပြုခဲ့ပါသလား? ပြုခဲ့ပါသည်/မပြုခဲ့ပါ /မသိပါ

(စ) ခရီးအကွာအဝေး

(၁) ဤကျေးရွာ၏ပတ်ဝန်းကျင်မှ ၎င်းကျေးရွာအုပ်စု၏ပတ်ဝန်းကျင်မှ ခရီးမိုင်မည်မျှကွာဝေးသနည်း? မိုင် - ၁.၀ - /မသိပါ

(၂) ဤကျေးရွာမှ ၎င်းကျေးရွာအုပ်စု၏ပတ်ဝန်းကျင်မှ သွားလာရာတွင်ကြာမြင့်သည့်အချိန်။

ခြောက်သွေ့ရာသီတွင်ကြာချိန် ----- ၁၅ မိနစ် ----- ထော်လာရီ/မော်တော်ဆိုင်ကယ်/ခြေလျင်/လား/မော်တော်ဘုတ်/
 အခြား -----
 မိုးရာသီတွင်ကြာချိန် ----- ၁၅ မိနစ် ----- ထော်လာရီ/မော်တော်ဆိုင်ကယ်/ခြေလျင်/လား/မော်တော်ဘုတ်/
 အခြား -----

(ဆ) ဝတ်ဝန်းကျင်ဆိုင်ရာ သဘာဝဘေးအန္တရာယ်

ဤကျေးရွာတွင် ရေကြီးခြင်းကဲ့သို့ သဘာဝဘေးအန္တရာယ်ကျရောက်မှုခြင်း ရှိပါသလား။

မရှိပါ ရှိပါသည် ရှိလျှင်ဖော်ပြပါ -----

(ဇ) ကျေးရွာတွင် ဖွဲ့စည်းထားသော အဖွဲ့အစည်းများ

လူထုပဟ်ပြုစီမံကိန်းမတိုင်မီ ဤကျေးရွာတွင် ကျေးရွာဖွံ့ဖြိုးရေးအတွက် အစိုးရ (သို့) ရွာသားများကိုယ်တိုင်(သို့) စီမံကိန်းတစ်ခုခုမှ ဖွဲ့စည်းထားသည့် အဖွဲ့အစည်းများရှိပါသလား။

(၁) ----- *ဂေဒါ့အေအေအေအေ*

(၂) ----- *အေအေအေအေအေအေအေ*

(ဈ) အထွေထွေအုပ်ချုပ်ရေး ဦးစီးဌာန (GAD) မှ မှတ်တမ်းတင်ထားခြင်း

ဤကျေးရွာသည် အထွေထွေအုပ်ချုပ်ရေး ဦးစီးဌာန (GAD) မှ မှတ်တမ်းတင်ထားမှု ရှိပါသလား။

မရှိပါ ရှိပါသည်

ကျေးရွာခေါင်းဆောင်

အမည် *ဦးအေအေ*

လက်မှတ် *[Signature]* နေ.စွဲ

လူထုစည်းရုံးရေးမှူး

အမည် *ဦးအေအေအေအေ*

လက်မှတ် *[Signature]* နေ.စွဲ

ပုံစံ - ၈ - ၁ ကျေးရွာအခြေခံအချက်အလက်များ (Form PC 1)

လယ်ညွှန်ရှက်၊ ကျေးရွာတစ်ရွာသို့ ပထမဆုံးမိတ်ဆက်ခရီး သွားရောက်သောအခါ လူထုစည်းရုံးရေးမှူးသည် ကျေးရွာခေါင်းဆောင်များအား ကျေးရွာအချက်အလက်များကို မေတ္တာရပ်ခံ၍ တောင်းခံရသည်။ ဤအချက်အလက်များကို စီမံကိန်းမိတ်ဆက်အစည်းဝေးမတိုင်မီတောင်းခံရမည်။ စီမံကိန်းမိတ်ဆက်အစည်းဝေးတွင် လူထုစည်းရုံးရေးမှူးသည် ဤအချက်အလက်များအား စစ်ဆေးပြီး မှန်ကန်အောင်ပြုလုပ်ရမည်။ ပြီးနောက်တွင် လူထုစည်းရုံးရေးမှူးမှ သတင်းအချက်အလက်ထံသို့ Tablets မှ တဆင့် ဖြည့်သွင်းရမည်။

ကျေးရွာခေါင်းဆောင် အမည် ဦးစွန်း	ကျေးရွာခေါင်းဆောင်၏ ဖုန်းနံပါတ် ၀၇-၇၇၅၇၅၆၆၇၀	လူထုစည်းရုံးရေးမှူး၏ အမည် ဒေါ်စုစုအေး
ပြည်နယ်တိုင်းဒေသကြီး မြန်မာ	မြို့နယ် ဝါးလင်း	ကျေးရွာအုပ်စု လင်းခုံ
		ကျေးရွာ လင်းခုံ

က။ လူဦးရေ

လူမျိုးစု	အိမ်ထောင်စုအရေအတွက်	ကိုးကွယ်သည့်ဘာသာ	အိမ်ထောင်စုအရေအတွက်
လူမျိုးစု (၁) မြန်မာ	၉	ဘာသာ (၁) ဗုဒ္ဓဘာသာ	၅၅၆
လူမျိုးစု (၂) မွန်	၅၅၅	ဘာသာ (၂) -----	
လူမျိုးစု (၃) မာဒါဂတ်	၅	ဘာသာ (၃) -----	
လူမျိုးစုရော -----		ဘာသာရော -----	
အခြား			
	အရေအတွက်		
မသန်စွမ်းသူများ	၅		
သက်ကြီးရွယ်အိုများ (၆၅ နှစ် နှင့် အထက်)	၁၅၀		
စစ်ဘေးရှောင်	၀		

	အမျိုးသား (အရေအတွက်)	အမျိုးသမီး (အရေအတွက်)
လူဦးရေ		
လူမျိုးစု (၁) မြန်မာ	၆	၆
လူမျိုးစု (၂) မွန်	၅၀၉	၅၀၈
လူမျိုးစု (၃) မာဒါဂတ်	၇	၇
အခြား		
အိမ်ထောင်ဦးစီး	၅၃၅	၅၃၅

(ခ) အခြေခံအဆောက်အအုံ အသုံးအဆောင်များ

စာသင်ကျောင်း	အမှတ် ခြံပင်	ကျန်းမာရေး	အမှတ် ခြံပင်	ဘာသာရေး အဆောက်အအုံများ	အမှတ် ခြံပင်
အထက်တန်းကျောင်း	<input checked="" type="checkbox"/>	ဆေးရုံ	<input type="checkbox"/>	စေတီ	<input checked="" type="checkbox"/>
အလယ်တန်းကျောင်း	<input type="checkbox"/>	ကျန်းမာရေးကုန်	<input type="checkbox"/>	ကျန်းကြီးကျောင်း	<input checked="" type="checkbox"/>

လတန်းကျောင်း	<input checked="" type="checkbox"/>	ကျန်းမာရေးဌာနခွဲ	<input type="checkbox"/>	ဟိန္ဒူဘုရားကျောင်း	<input type="checkbox"/>
မူကြိုကျောင်း	<input checked="" type="checkbox"/>	ဆေးပေးခန်း	<input checked="" type="checkbox"/>	ခရစ်ယာန်ကျောင်း	<input type="checkbox"/>
အခြား	<input type="checkbox"/>	အခြား	<input type="checkbox"/>	ဗလီ	<input type="checkbox"/>
				အခြား	<input type="checkbox"/>
မှတ်ချက်		မှတ်ချက်		မှတ်ချက်	ဘုန်းကြီးကျေး ၁ ကျောင်း

(ဂ) ကျွမ်းကျင်သူများမှတ်တမ်း (ကျေးရွာတွင်နေထိုင်သော သို့မဟုတ် တခြားရွာမှလာရောက်သော ကျွမ်းကျင်သူများ)

(၁) စာသင်ကျောင်း			(၂) ကျန်းမာရေး			(၃) လက်မှုပညာရှင်		
	ရွာတွင်နေထိုင်သူ	အခြားရွာမှလာသူ		ရွာတွင်နေထိုင်သူ	အခြားရွာမှလာသူ		ရွာတွင်နေထိုင်သူ	အခြားရွာမှလာသူ
မူလပန်းပြဆရာ/မ	<input checked="" type="checkbox"/>	<input checked="" type="checkbox"/>	ဆရာဝန်	<input type="checkbox"/>	<input type="checkbox"/>	လက်သမား	<input checked="" type="checkbox"/>	<input type="checkbox"/>
အထက်တန်းပြဆရာ/မ	<input checked="" type="checkbox"/>	<input checked="" type="checkbox"/>	လက်ထောက်ကျန်းမာရေးမှူး	<input type="checkbox"/>	<input type="checkbox"/>	ပန်းရံ	<input checked="" type="checkbox"/>	<input type="checkbox"/>
အလယ်တန်းပြဆရာ/မ	<input checked="" type="checkbox"/>	<input checked="" type="checkbox"/>	အမျိုးသမီးကျန်းမာရေးဆရာမ	<input type="checkbox"/>	<input checked="" type="checkbox"/>	လျှပ်စစ်ကျွမ်းကျင်ဗျူဟာ	<input checked="" type="checkbox"/>	<input type="checkbox"/>
မူကြိုဆရာ/မ	<input checked="" type="checkbox"/>	<input type="checkbox"/>	သားဖွားဆရာမ	<input checked="" type="checkbox"/>	<input type="checkbox"/>	ရေပိုက်သူ	<input type="checkbox"/>	<input type="checkbox"/>
အခြား	<input type="checkbox"/>	<input type="checkbox"/>	ပြည်သူ့ကျန်းမာရေးလုပ်သား	<input type="checkbox"/>	<input type="checkbox"/>	စိုက်ပျိုးရေး	<input type="checkbox"/>	<input type="checkbox"/>
မှတ်ချက်			မှတ်ချက်			မှတ်ချက်		

(ဃ) ကျေးရွာသို့ ရောက်ရှိနိုင်သည့် လမ်းအခြေအနေ / ကျေးရွာတစ်ရွာသည် ၎င်း၏ ကျေးရွာအုပ်စုနှင့် ဆက်သွယ်ထားသော လမ်းအခြေအနေ (အောက်ပါတို့ကိုဝိုင်းပါ)

ကျောက်ကြမ်းလမ်း: ကတ္တရာလမ်း ကွန်ကရစ်လမ်း: _____
 ကျောက်ခင်းလမ်း: မြေသားလမ်း လူသွားလမ်း: _____
 မော်တော်ဆိုင်ကယ်လမ်း: _____
 အခြား: _____

(င) ကျေးရွာဖွံ့ဖြိုးမှုစီမံချက်

- (၁) လူထုဝဟိုပြုစီမံကိန်းမစတင်မှ ဤကျေးရွာတွင်ကျေးရွာဖွံ့ဖြိုးမှု စီမံချက်ရှိခဲ့ပါသလား? ဝိုင်းပါ
- (၂) ရှိခဲ့ပါလျှင် ဤစီမံချက်ကို မည်သည့် ခုနှစ်တွင်ပြင်ဆင်ခဲ့ပါသနည်း? ရှိပါသည်/မရှိပါ/မသိပါ
- (၃) ဤစီမံချက်ကို မြို့နယ်မှအတည်ပြုခဲ့ပါသလား? နှစ်-----/မသိပါ
- ပြုခဲ့ပါသည်/မပြုခဲ့ပါ /မသိပါ

(စ) ခရီးအကွာအဝေး

- (၁) ဤကျေးရွာ၏ဝဟိုမှ ၎င်းကျေးရွာအုပ်စု၏ဝဟိုအထိ ခရီးခိုင်မည်မျှကွာဝေးသနည်း? ဝိုင် 1 Mile /မသိပါ
 - (၂) ဤကျေးရွာမှ ၎င်းကျေးရွာအုပ်စုဝဟိုအထိ သွားလာရာတွင်ကြာမြင့်သည့်အချိန်။
- ခြောက်သွေ့ရာသီတွင်ကြာချိန်----- ၀၀:၁၅ ----- ထော်လာရီ/မော်တော်ဆိုင်ကယ်/ခြေလျင်/လာ/မော်တော်ဘုတ်/အခြား: -----
 မိုးရာသီတွင်ကြာချိန်----- ၀၀:၁၅ ----- ထော်လာရီ/မော်တော်ဆိုင်ကယ်/ခြေလျင်/လာ/မော်တော်ဘုတ်/အခြား: -----

ဤကျေးရွာတွင် ရေကြီးခြင်းကဲ့သို့ သဘာဝဘေးအန္တရာယ်ကျရောက်မှုခြင်း ရှိပါသလား။

မရှိပါ ရှိပါသည် ရှိလျှင်ဖော်ပြပါ -----

၁) ကျေးရွာတွင် ဖွဲ့စည်းထားသော အဖွဲ့အစည်းများ

လူထုဗဟိုပြုစီမံကိန်းမတိုင်မီ ဤကျေးရွာတွင် ကျေးရွာဖွံ့ဖြိုးရေးအတွက် အစိုးရ (သို့) ရွာသားများကိုယ်တိုင်(သို့) စီမံကိန်းတစ်ခုခုမှ ဖွဲ့စည်းထားသည့် အဖွဲ့အစည်းများရှိပါသလား။

(၁) -----
(၂) -----

(ရ) အထွေထွေအုပ်ချုပ်ရေး ဦးစီးဌာန (GAD) မှ မှတ်တမ်းတင်ထားခြင်း

ဤကျေးရွာသည် အထွေထွေအုပ်ချုပ်ရေး ဦးစီးဌာန (GAD) မှ မှတ်တမ်းတင်ထားမှု ရှိပါသလား။

မရှိပါ ရှိပါသည်

ကျေးရွာခေါင်းဆောင်

အမည် ဦးကျော်ဝင်း

လက်မှတ်  နေ့စွဲ ၂၀၁၇.၁၀.၂၇

လူထုစည်းရုံးရေးမှူး

အမည် ဒေါ်စုစုဇော်

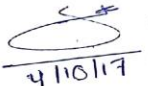
လက်မှတ်  နေ့စွဲ ၂၀၁၇.၁၀.၂၇

၄

ပုံစံ - ၀ - ၁ ကျေးရွာအခြေခံအချက်အလက်များ (Form PC 1)

လမ်းညွှန်ချက်၊ ကျေးရွာတစ်ရွာသို့ ပထမဆုံးမိတ်ဆက်ခရီး သွားရောက်သောအခါ လူထုစည်းရုံးရေးမှူးသည် ကျေးရွာ ခေါင်းဆောင်များအား ကျေးရွာအချက်အလက်များကို ဖေတ္တာရပ်ခံ၍ တောင်းခံရသည်။ ဤအချက်အလက်များကို စီမံကိန်း မိတ်ဆက်အစည်းဝေးမတိုင်မီတောင်းခံရမည်။ စီမံကိန်းမိတ်ဆက်အစည်းဝေးတွင် လူထုစည်းရုံးရေးမှူးသည် ဤအချက်အလက် များအား စစ်ဆေးပြီး မှန်ကန်အောင်ပြုလုပ်ရမည်။ ပြီးနောက်တွင် လူထုစည်းရုံးရေးမှူးမှ သတင်းအချက်အလက်ထံသို့ Tablets မှ တာဆင့် ဖြည့်သွင်းရမည်။

ကျေးရွာခေါင်းဆောင် အမည် ဒေါ်စင်စင်	ကျေးရွာခေါင်းဆောင်၏ ဖုန်းနံပါတ် ၀၇၇၅၅၅ ၃၆၆၇၀	လူထုစည်းရုံးရေးမှူး၏ အမည် ဒေါ်စင်စင်
ပြည်နယ်၊တိုင်းဒေသကြီး ဗဟို	မြို့နယ် အ.လ.၆	ကျေးရွာအုပ်စု လီ၂၃
		ကျေးရွာ ၂၂၃၂

က။ လူဦးရေ

လူမျိုးစု	အိမ်ထောင်စုအရေအတွက်	ကိုးကွယ်သည့်ဘာသာ	အိမ်ထောင်စုအရေအတွက်
လူမျိုးစု (၁) --- ကလေး	၂	ဘာသာ (၁) --- ဗုဒ္ဓ	၃၃၆
လူမျိုးစု (၂) --- ပအိုဝ်း	၃	ဘာသာ (၂) --- ဗုဒ္ဓ	၅၅၈
လူမျိုးစု (၃) --- မဟာ	၃၃၇	ဘာသာ (၃) -----	
လူမျိုးစုရော -----		ဘာသာရော -----	
အခြား			
	အရေအတွက်		
မသန်စွမ်းသူများ	၃		
သက်ကြီးရွယ်အိုများ (၆၅ နှစ် နှင့် အထက်)	၁၅၀		
ဘေးရှောင်			

	အမျိုးသား (အရေအတွက်)	အမျိုးသမီး (အရေအတွက်)
လူဦးရေ		
လူမျိုးစု (၁) --- ကလေး	၆	၈
လူမျိုးစု (၂) --- ပအိုဝ်း	၇	၇
လူမျိုးစု (၃) --- မဟာ	၈၀၂	၅၅၈
အခြား		
အိမ်ထောင်ဦးစီး	၃၂၃	၁၅

(ခ) အခြေခံအဆောက်အအုံ အသုံးအဆောင်များ

စာသင်ကျောင်း	အမှတ် ခြံပါ	ကျန်းမာရေး	အမှတ် ခြံပါ	ဘာသာရေး အဆောက် အအုံများ	အမှတ် ခြံပါ
မူကြိုကျောင်း	<input checked="" type="checkbox"/>	တိုက်နယ်ဆေးရုံ	<input type="checkbox"/>	စေတီ	<input checked="" type="checkbox"/>
မူလတန်းကျောင်း	<input checked="" type="checkbox"/>	ကျန်းမာရေးဌာန	<input type="checkbox"/>	ဘုန်းကြီးကျောင်း	<input checked="" type="checkbox"/>
မူလွန်ကျောင်း	<input type="checkbox"/>	ကျန်းမာရေးဌာနခွဲ	<input checked="" type="checkbox"/>	ဟိန္ဒူဘုရားကျောင်း	<input type="checkbox"/>
အလယ်တန်းကျောင်း	<input type="checkbox"/>	ဆေးပေးခန်း	<input checked="" type="checkbox"/>	ဓရစ်ယာန်ကျောင်း	<input type="checkbox"/>
လယ်လွန်ကျောင်း	<input type="checkbox"/>	အခြား	<input type="checkbox"/>	ဗလီ	<input type="checkbox"/>
အထက်တန်းကျောင်း	<input checked="" type="checkbox"/>			အခြား	<input type="checkbox"/>
အခြား	<input type="checkbox"/>				
မှတ်ချက်		မှတ်ချက်		မှတ်ချက်	

(ဂ) ကျွမ်းကျင်သူများမှတ်တမ်း (ကျေးရွာတွင်နေထိုင်သော သို့မဟုတ် တခြားရွာမှလာရောက်သော ကျွမ်းကျင်သူများ)

(၁) စာသင်ကျောင်း			(၂) ကျန်းမာရေး			(၃) လက်မှုပညာရှင်		
	ရွာတွင်နေ ထိုင်သူ	အခြားရွာမှ လာသူ		ရွာတွင်နေ ထိုင်သူ	အခြား ရွာမှ လာသူ		ရွာတွင် နေထိုင်သူ	အခြားရွာ မှလာသူ
မူလတန်းပြဆရာ/မ	<input checked="" type="checkbox"/>	<input checked="" type="checkbox"/>	ဆရာဝန်	<input type="checkbox"/>	<input type="checkbox"/>	လက်သမား	<input checked="" type="checkbox"/>	<input type="checkbox"/>
အထက်တန်းပြဆရာ/မ	<input checked="" type="checkbox"/>	<input checked="" type="checkbox"/>	လက်ထောက် ကျန်းမာရေးမှူး	<input type="checkbox"/>	<input type="checkbox"/>	ပန်းရံ	<input checked="" type="checkbox"/>	<input type="checkbox"/>
အလယ်တန်းပြဆရာ/မ	<input checked="" type="checkbox"/>	<input checked="" type="checkbox"/>	အမျိုးသမီးကျန်းမာရေး ဆရာမ	<input type="checkbox"/>	<input checked="" type="checkbox"/>	လျှပ်စစ်ကျွမ်းကျင်၊ မီးသမား	<input checked="" type="checkbox"/>	<input type="checkbox"/>
မူလဆရာ/မ	<input checked="" type="checkbox"/>	<input type="checkbox"/>	သားဖွားဆရာမ	<input checked="" type="checkbox"/>	<input type="checkbox"/>	ရေပိုက်သွယ်သူ	<input type="checkbox"/>	<input type="checkbox"/>
အခြား	<input type="checkbox"/>	<input type="checkbox"/>	ပြည်သူ့ကျန်းမာရေးလုပ်သား	<input type="checkbox"/>	<input type="checkbox"/>	စက်ပြင်ဆရာ	<input type="checkbox"/>	<input type="checkbox"/>
			မှတ်ချက်			မှတ်ချက်		

(ဃ) ကျေးရွာသို့ ရောက်ရှိနိုင်သည့် လမ်းအခြေအနေ / ကျေးရွာတစ်ရွာသည် ၎င်း၏ ကျေးရွာအုပ်စုနှင့် ဆက်သွယ်ထားသော လမ်းအခြေအနေ (အောက်ပါတို့ကိုပိုင်းပါ)

ကျောက်ကြမ်းလမ်း: ရာတ္တရာလမ်း ကွန်ကရစ်လမ်း: _____
 ကျောက်ခင်းလမ်း: မြေသားလမ်း လူသွားလမ်း: _____
 မော်တော်ဆိုင်ကယ်လမ်း: _____
 အခြား: _____

(င) ကျေးရွာဖွံ့ဖြိုးမှုစီမံချက်

- (၁) လူထုဗဟိုပြုစီမံကိန်းမစတင်မီ ဤကျေးရွာတွင်ကျေးရွာဖွံ့ဖြိုးမှု စီမံချက်ရှိခဲ့ပါသလား? ပိုင်းပါ
ရှိပါသည်/မရှိပါ/မသိပါ
- (၂) ရှိခဲ့ပါလျှင် ဤစီမံချက်ကို မည်သည့် ရက်တွင်ပြင်ဆင်ခဲ့ပါသနည်း? နှစ်-----/မသိပါ
- (၃) ဤစီမံချက်ကို မြို့နယ်မှအတည်ပြုခဲ့ပါသလား? ပြုခဲ့ပါသည်/မပြုခဲ့ပါ /မသိပါ

(င) ခရီးအကွာအဝေး

- (၁) ဤကျေးရွာ၏ပဟ်ပု ငင်းကျေးရွာအုပ်စု၏ပဟ်အထိ ခရီးမိုင်မည်မျှကွာဝေးသနည်း? မိုင် ၀.၁၆ - /မသိပါ
- (၂) ဤကျေးရွာမှ ငင်းကျေးရွာအုပ်စုပဟ်အထိ သွားလာရာတွင်ကြာမြင့်သည့်အချိန်။

ခြောက်သွေ့ရာသီတွင်ကြာချိန်----- ၀.၅ : ၁.၀ ----- ထော်လာဂျီ/ ထော်တော်ဆိုင်ကယ် /ခြေလျင်/လား/မော်တော်ဘုတ်/
အခြား -----
 ရိုးရာသီတွင်ကြာချိန်----- ၀.၅ : ၁.၀ ----- ထော်လာဂျီ/ ထော်တော်ဆိုင်ကယ် /ခြေလျင်/လား/မော်တော်ဘုတ်/
အခြား -----

(ဆ) ပတ်ဝန်းကျင်ဆိုင်ရာ သဘာဝဘေးအန္တရာယ်

ဤကျေးရွာတွင် ရေကြီးခြင်းကဲ့သို့ သဘာဝဘေးအန္တရာယ်ကျရောက်ဖူးခြင်း ရှိပါသလား။
 ဖုန်ပါ ရှိပါသည် ရှိလျှင်ဖော်ပြပါ -----

(ဇ) ကျေးရွာတွင် ဖွဲ့စည်းထားသော အဖွဲ့အစည်းများ

လူထုပဟ်ပြုစီမံကိန်းမတိုင်မီ ဤကျေးရွာတွင် ကျေးရွာဖွံ့ဖြိုးရေးအတွက် အစိုးရ (သို့) ရွာသားများကိုယ်တိုင်(သို့) စီမံကိန်းတစ်ခုခုမှ
 ဖွဲ့စည်းထားသည့် အဖွဲ့အစည်းများရှိပါသလား။

- (၁) -----
- (၂) -----

(ဈ) အထွေထွေအုပ်ချုပ်ရေး ဦးစီးဌာန (GAD) မှ မှတ်တမ်းတင်ထားခြင်း

ဤကျေးရွာသည် အထွေထွေအုပ်ချုပ်ရေး ဦးစီးဌာန (GAD) မှ မှတ်တမ်းတင်ထားမှု ရှိပါသလား။
 မရှိပါ ရှိပါသည်

- ကျေးရွာခေါင်းဆောင်
- လူထုစည်းရုံးရေးမှူး
-

အမည် ဒေါ်ခင်အေး
 လက်မှတ် [Signature] နေ့. ၃. ၉. ၁၈
 အမည် ဒေါ်ခင်အေး
 လက်မှတ် [Signature] နေ့. ၅. ၃. ၁၈

၁၀။ စီမံကိန်း အဓိကကုန်အစုံအလင် (ပုံစံ ၂)

လူထုစာရင်းစီမံကိန်းစီမံကိန်းလက်စွဲ

ပုံစံ ၈-၂ - စီမံကိန်းစီမံကိန်းအမျိုးအစား (PC 2)

လမ်းညွှန်ချက်-သက်ဆိုင်ရာလူထုစာရင်းရုံးမှ/လက်ထောက်နည်းပညာနည်းပညာမှူးမှူးမှ စီမံကိန်းစီမံကိန်းအဆင့်တစ်ခုစီ ပြီးစီးတိုင်းကျေးရွာနှင့် ကျေးရွာအုပ်စု အတွက် တိုက်ရိုက်ဖြည့်သွင်းရမည်။

စည်းရုံးရေးမှူး/ဝန်ထမ်း အမည် ဦးကျော်အောင်

ဇနီး ၁၄.၃.၂၀၁၆ စက်ဝန်းအားအမှတ်ဖြစ်ပါ ၎င်း စက်ဝန်း(၁) စက်ဝန်း(၂) စက်ဝန်း(၃) စက်ဝန်း(၄)

ပြည်နယ်/တိုင်း မန္တလေး မြို့နယ် ၁၄.၃.၂၀၁၆ ကျေးရွာအုပ်စု မင်း ကျေးရွာ ၂၅၄

စီမံကိန်းစီမံကိန်းအမျိုးအစား	ဇနီး		အစည်းအဝေးတွင်တက်ရောက်သူအရေအတွက်			
	စတင်သည့်နေ့	ပြီးဆုံးသည့်နေ့	အမျိုးသားအရေအတွက်	အမျိုးသမီးအရေအတွက်	အိမ်ထောင်စုအရေအတွက်	လူမျိုးစုတက်ရောက်သူအရေအတွက်နှင့် လူမျိုးစုအမည်
၁. ကျေးရွာစီမံကိန်း စိတ်ဆက်အစည်းအဝေး	၁၄.၃.၂၀၁၆	၁၄.၃.၂၀၁၆	၉၇	၅၂၇	၂၂၄	မမာ ၂၁၉ မဒို ၃ ကျင် ၂
၂. ကျေးရွာစီမံကိန်း ငြိမ်းချမ်းစီမံချက်ရေးဆွဲခြင်း အစည်းအဝေး AM - ၈:၀၀	၁၅.၃.၂၀၁၆	၁၅.၃.၂၀၁၆	၈၃	၁၃၃	၂၁၆	မမာ ၂၂၂ မဒို ၁၄
	၁၇.၃.၂၀၁၆	၁၇.၃.၂၀၁၆				
၃. ကျေးရွာအုပ်စု လုပ်ငန်း ဆုံးဖြတ်ချက်ချသည့်အစည်းအဝေး PM - ၉:၀၀	၁၇.၃.၂၀၁၆	၁၇.၃.၂၀၁၆	၇	၃၆	၁၃	မမာ ၁၃
၄. မြို့နယ်အဆင့်စီမံကိန်းရေးဆွဲရေးနှင့် အကောင်အထည်ဖော်ရေးကော်မတီ၏ စီမံကိန်း သုံးသပ်မှုအစည်းအဝေး			၀	၀	၀	၀
၅. မြို့နယ် စီမံကိန်းရေးဆွဲရေးနှင့်အကောင်အထည်ဖော်ရေးကော်မတီ၏ဆုံးဖြတ်ချက်ချသည့်အစည်းအဝေး	၃၀.၆.၁၆	၃၀.၈.၁၆	၈၀	၁၃၀	၂၁၀	မမာ ၂၀၆ မဒို ၁၄ ကျင် ၁
၆. စီမံကိန်းလုပ်ငန်းစွဲစီမံချက်ရေးဆွဲခြင်း အစည်းအဝေး	၀	၀	၀	၀	၀	၀

၆.၁၊ စီမံကိန်းလုပ်ငန်း အကောင်အထည်ဖော်ရေးအစီအစဉ် ရေးဆွဲခြင်း	၇.၇.၁၆	၇.၇.၁၆	၂၉	၁၅	၃၉	
၆.၂၊ ဝယ်ယူရေးအစီအစဉ် ရေးဆွဲခြင်း	၇.၇.၁၆	၇.၇.၁၆	၂၄	၁၅	၃၉	
၆.၃၊ဘဏ္ဍာရေးကုန်ကျမှု လျာထားအစီအစဉ် ရေးဆွဲခြင်း	၇.၇.၁၆	၇.၇.၁၆	၂၇	၁၅	၃၉	
၆.၄၊မြင်/ထိန်းအစီအစဉ် ရေးဆွဲခြင်း	၇.၇.၁၆	၇.၇.၁၆	၂၉	၁၅	၃၉	
၇. စီမံကိန်းလုပ်ငန်းခွဲ တိုးတက်မှု စောင့်ကြည့်လစဉ်အစည်းအဝေး	၁၆	၁၆	၁၆	၁၆	၁၆	၁၆
၇.၁၊ အစည်းအဝေး ပထမအကြိမ်	၃.၁၀.၁၆	၃.၁၀.၁၆	၂၅	၂၀	၄၅	
၇.၂၊ အစည်းအဝေး ဒုတိယအကြိမ်	၃၀.၁၀.၁၆	၃၀.၁၀.၁၆	၃၀	၁၅	၄၅	
၇.၃၊ အစည်းအဝေး တတိယအကြိမ်	၃၀.၁၁.၁၆	၃၀.၁၁.၁၆	၂၄	၁၇	၃၉	
၈. စီမံကိန်းလုပ်ငန်းခွဲ အပြီးသတ်စစ်ဆေးခြင်း အစည်းအဝေး	၃၇.၁၂.၁၆	၃၇.၁၂.၁၆	၂၉	၁၄	၄၀	
၉. လူထုစစ်ဆေးပွဲအစည်းအဝေး	၁၅.၁.၂၀၁၇	၁၅.၁.၂၀၁၇	၁၀၀	၁၅၀	၂၅၀	

၁



လူထုဝဟ်ပြုစီမံကိန်းစီမံကိန်းလက်ဖွဲ့

ပုံစံ စ-၂ - စီမံကိန်းစက်ဝန်းအမျိုးအမည် (PC 2)

လမ်းညွှန်ချက်သက်ဆိုင်ရာလူထုစည်းရုံးရေးမှူး/လက်ထောက်နည်းပညာနည်းပညာမှူးများမှ စီမံကိန်းစက်ဝန်းအဆင့်တစ်ခုစီ ပြီးစီးတိုင်းကျေးရွာနှင့် ကျေးရွာအုပ်စု အတွက်ဤပုံစံကိုဖြည့်သွင်းရမည်။

စည်းရုံးရေးမှူး/ဝန်ထမ်း အမည် - ဦးကျော်-ဇော်သူ

စနစ် - ၁၇.၁.၂၀၁၇ စက်ဝန်းအားအမှတ်ခြစ်ပါ စက်ဝန်း(၁) စက်ဝန်း(၂) စက်ဝန်း(၃) စက်ဝန်း(၄)

ပြည်နယ်/တိုင်း - ဗ မြို့နယ် - အင်းစိန် ကျေးရွာအုပ်စု - ကျေးရွာ ကျေးရွာ - ကျေးရွာ

စီမံကိန်းစတင်ချက်မှအဆင့်များ	စနစ်		အစည်းအဝေးတွင်တက်ရောက်သူအရေအတွက်			
	စတင်သည့်စနစ်	ပြီးဆုံးသည့်စနစ်	အမျိုးသားအရေအတွက်	အမျိုးသမီးအရေအတွက်	အိမ်ထောင်စုအရေအတွက်	လူမျိုးစုတက်ရောက်သူအရေအတွက်နှင့် လူမျိုးစုအမည်
၁. ကျေးရွာစီမံကိန်း မိတ်ဆက်အစည်းအဝေး	၁၇.၁.၂၀၁၇	၁၇.၁.၂၀၁၇	၄၆	၁၇၆	၇၂၆	ဗမာ - ၂၂၄၆
၂. ကျေးရွာဖွံ့ဖြိုးရေး စီမံချက်ရေးဆွဲခြင်းအစည်းအဝေး	၂၀.၁.၂၀၁၇	၂၀.၁.၂၀၁၇	၄၆	၁၇၆	၇၂၆	ဗမာ - ၂၂၄၆
၃. ကျေးရွာအုပ်စု လုပ်ငန်း ဆုံးဖြတ်ချက်ချသည့်အစည်းအဝေး	၂၄.၁.၂၀၁၇	၂၄.၁.၂၀၁၇	၇	၆	၁၃	ဗမာ - ၁၃
၄. မြို့နယ်အဆင့်စီမံကိန်းရေးဆွဲရေးနှင့်အကောင်အထည်ဖော်ရေးကော်မတီ၏ စီမံကိန်း သုံးသပ်မှုအစည်းအဝေး	၁၀.၂.၁၇	၂၃.၂.၁၇	မရှိ	မရှိ	မရှိ	မရှိ
၅. မြို့နယ် စီမံကိန်းရေးဆွဲရေးနှင့်အကောင်အထည်ဖော်ရေးကော်မတီ၏ဆုံးဖြတ်မှုကို ရွာသို့အသိပေးအကြောင်းကြားသည့်အစည်းအဝေး	၁၅.၃.၂၀၁၇	၁၅.၃.၂၀၁၇	၁၀၃	၇၉	၁၇၅	ဗမာ - ၁၇၅
၆. စီမံကိန်းလုပ်ငန်းခွဲစီမံချက်ရေးဆွဲခြင်းအစည်းအဝေး	မရှိ	မရှိ	မရှိ	မရှိ	မရှိ	မရှိ



လူထုပဟိုပြုစီမံကိန်း၊စီမံကိန်းလက်ခွဲ

၆.၀၊ စီမံကိန်းလုပ်ငန်း အကောင်အထည်ဖော် ရေးအစီအစဉ် ရေးဆွဲခြင်း	၈.၃.၂၀၁၇	၈.၃.၂၀၁၇	၁၀	၁၀	၂၀	ဗမာ - ၂၀
၆.၂၊ ဝယ်ယူရေးအစီအစဉ် ရေးဆွဲခြင်း	၈.၃.၂၀၁၇	၈.၃.၂၀၁၇	၁၀	၁၀	၂၀	ဗမာ ၂၀
၆.၃၊ အလှူအတန်းကျေးဇူးလျှောက်ထားအစီအစဉ် ရေးဆွဲခြင်း	၈.၃.၂၀၁၇	၈.၃.၂၀၁၇	၁၀	၁၀	၂၀	ဗမာ ၂၀
၆.၄၊ ပြင်/ထိန်းအစီအစဉ် ရေးဆွဲခြင်း	၁၈.၃.၁၇	၁၈.၃.၁၇	၉	၉	၁၈	ဗမာ ၁၈
၇. စီမံကိန်းလုပ်ငန်းခွဲ တိုးတက်မှု စောင့်ကြည့် လစဉ်အစည်းအဝေး	၁၅	၁၅	၁၅	၁၅	၁၅	၁၅
၇.၁၊ အစည်းအဝေး ပထမအကြိမ်	၁.၅.၂၀၁၇	၁.၅.၂၀၁၇	၅	၈	၁၃	ဗမာ ၁၃
၇.၂၊ အစည်းအဝေး ဒုတိယအကြိမ်	၃.၅.၂၀၁၇	၃.၅.၂၀၁၇	၁၂	၁၄	၂၆	ဗမာ ၂၆
၇.၃၊ အစည်းအဝေး တတိယအကြိမ်	၁.၆.၂၀၁၇	၁.၆.၂၀၁၇	၁၃	၁၁	၂၄	ဗမာ ၂၄
၈. စီမံကိန်းလုပ်ငန်းခွဲ အပြီးသတ်စစ်ဆေးခြင်း အစည်းအဝေး	၂၆.၆.၁၇	၂၆.၆.၁၇	၉	၉	၁၈	ဗမာ ၁၈
၉. လူထုစစ်ဆေးပွဲအစည်းအဝေး	၂၉.၆.၁၇	၂၉.၆.၁၇	၉၆	၂၄၆	၁၈၀	ဗမာ - ၁၈၀ ကျွန်ုပ်တို့ ၃၁၃ ပုဂ္ဂိုလ် ၄

ပုံစံ - ၈ - ၂ - စီမံကိန်းစက်ဝန်းအချိန်ဇယား (PC 2)

လမ်းညွှန်ချက် သက်ဆိုင်ရာလူထုစည်းရုံးရေးဖွဲ့စည်းပုံစံ/လက်ထောက်နည်းပညာနည်းပညာပူးပေါင်းမှု စီမံကိန်းစက်ဝန်းအဆင့်တစ်ခုစီပြီးစီးတိုင်း ကျေးရွာနှင့် ကျေးရွာအုပ်စုအတွက် ဤပုံစံကို ဖြည့်သွင်းရမည်။

စည်းရုံးရေးဖွဲ့စည်းပုံစံအမည်: ဒေါ်ရွှေရွှေ

ဇနီး ၈.၁၀.၁၇

စက်ဝန်းအားအမှတ်ခြိမ်းပါ စက်ဝန်း(၁) စက်ဝန်း(၂) စက်ဝန်း(၃)
 စက်ဝန်း(၄)

ဖြည့်နယ်/တိုင်း: မြန် | နယ်: ဗူး | ကျေးရွာအုပ်စု: လှိုင် | ကျေးရွာ: လှိုင်

စီမံကိန်းဆောင်ရွက်မှုအဆင့်များ	ဇနီး		အစည်းအဝေးတွင်တက်ရောက်သူအရေအတွက်			
	စတင်သည့် ဇနီး	ပြီးဆုံးသည့်ဇနီး	အမျိုးသား အရေအတွက်	အမျိုးသမီး အရေအတွက်	အိမ်ထောင်စု အရေအတွက်	လူမျိုးစုတက်ရောက်သူ အရေအတွက် နှင့် လူမျိုးစုအမည်
၁။ ကျေးရွာစီမံကိန်း မိတ်ဆက်အစည်းအဝေး	၈.၁၀.၁၇	၈.၁၀.၁၇	၈၉	၁၁၈	၁၉၇	ဗမာ ၉၀၀
၂။ ကျေးရွာဖွံ့ဖြိုးရေး စီမံချက်ရေးဆွဲခြင်း အစည်းအဝေး	၉.၁၀.၁၇	၉.၁၀.၁၇	၈၄	၁၀၈	၁၉၂	ဗမာ ၁၉၉
၃။ ကျေးရွာအုပ်စု လုပ်ငန်းဆုံးဖြတ်ချက်ချသည့် အစည်းအဝေး	၁၁.၁၀.၁၇	၁၁.၁၀.၁၇	၃	၉	၆	ဗမာ ၆
၄။ မြို့နယ်အဆင့် စီမံကိန်းရေးဆွဲရေး နှင့် အကောင်အထည်ဖော်ရေးကော်ပလီ၏ စီမံကိန်း သုံးသပ်မှု အစည်းအဝေး	၃၀.၁၀.၁၇	၃၁.၁၁.၁၇	မလို	မလို	မလို	မလို
၅။ မြို့နယ် စီမံကိန်းရေးဆွဲရေး နှင့် အကောင်အထည်ဖော်ရေး ကော်ပလီ၏ဆုံးဖြတ်မှုကို ရွာသို့ အသိပေး အကြောင်းကြားသည့် အစည်းအဝေး	၁၀.၁၂.၁၇	၁၀.၁၂.၁၇	၁၆၉	၆၉	၂၃၇	ဗမာ ၉၉၀
၆။ စီမံကိန်းလုပ်ငန်းခွဲစီမံချက်ရေးဆွဲခြင်း အစည်းအဝေး						
၆.၁။ စီမံကိန်းလုပ်ငန်း အကောင်အထည်ဖော်ရေးအစီအစဉ် ရေးဆွဲခြင်း	၃၇.၁၂.၁၇	၃၇.၁၂.၁၇	၁၉	၅	၂၄	ဗမာ ၉၀

၆.၂၈။ ဝယ်ယူရေးအစီအစဉ် ရေးဆွဲခြင်း	၁၃.၁၃.၁၇	၁၃.၁၃.၁၇	၇	၇	၁၄	ဗမာ	၁၄
၆.၂၉။ အထူးအရေးကုန်ကျမှု လျာထားအစီအစဉ် ရေးဆွဲခြင်း	၁၃.၁၃.၁၇	၁၃.၁၃.၁၇	၇	၇	၁၄	ဗမာ	၁၄
၆.၃၀။ ပြင်/ထိန်းသိမ်းရေးအစီအစဉ် ရေးဆွဲခြင်း	၉.၃.၁၈	၉.၃.၁၈	၉	၈	၁၇	ဗမာ	၁၇
၇။ စီမံကိန်းလုပ်ငန်းခွဲ တိုးတက်မှု စောင့်ကြည့်အစည်းအဝေး							
၇.၁။ အစည်းအဝေး ပထမအကြိမ်	၉.၁.၁၈	၉.၁.၁၈	၇	၃	၉	ဗမာ	၉
၇.၂။ အစည်းအဝေး ဒုတိယအကြိမ်	၉.၃.၁၈	၉.၃.၁၈	၉	၈	၁၇	ဗမာ	၁၇
၇.၃။ အစည်းအဝေး တတိယအကြိမ်	၁၁.၅.၁၈	၁၁.၅.၁၈	၆	၃၄	၃၀	ဗမာ	၃၀
၈။ စီမံကိန်းလုပ်ငန်းခွဲ အပြီးသတ်စစ်ဆေးခြင်း အစည်းအဝေး	၁၁.၅.၁၈	၁၁.၅.၁၈	၆	၃၄	၃၀	ဗမာ	၃၀
၉။ လူထုစစ်ဆေးခွဲအစည်းအဝေး	၁၀.၆.၁၈	၁၀.၆.၁၈	၄၆	၁၃၅	၁၆၇	ဗမာ	၁၆၇

ပုံစံ စ - ၂ စီမံကိန်းစက်ဝန်း အချိန်ဇယား (PC-2)

လမ်းညွှန်ချက်၊ သက်ဆိုင်ရာလူထုစည်းရုံးရေးမှူး/လက်ထောက်နည်းပညာမှူးများမှ စီမံကိန်းစက်ဝန်းအဆင့်တစ်ခုစီပြီးစီးတိုင်း ကျေးရွာနှင့် ကျေးရွာအုပ်စုအတွက် ဤပုံစံကို ပြည့်သွင်းရမည်။

စည်းရုံးရေးမှူး/ဝန်ထမ်း အမည် ဒေါ်ခင်အေး နေ့စွဲ ၂၅-၈-၂၀၂၀

စက်ဝန်းအားအမှတ်ခြိပ်ထိ စက်ဝန်း(၁) စက်ဝန်း(၂) စက်ဝန်း(၃) စက်ဝန်း(၄)

ပြည်နယ်/တိုင်း ဗဟို မြို့နယ် မင်းလှ ကျေးရွာအုပ်စု လှိုင် ကျေးရွာ လှိုင်

စီမံကိန်းဆောင်ရွက်မှုအဆင့်များ	နေ့စွဲ		အစည်းအဝေးတက်ရောက်သူအရေအတွက်				အိမ်ထောင်စု ပေါင်း	အိမ် ထောင်စု %
	စတင်သည့် နေ့	ပြီးဆုံးသည့် နေ့	အမျိုးသား အရေအတွက်	အမျိုးသမီး အရေအတွက်	အိမ်ထောင်စု အရေအတွက်	လူမျိုးစုတက်ရောက်သူအရေ အတွက် နှင့် လူမျိုးစု အမည်		
၁။ ကျေးရွာစီမံကိန်း မိတ်ဆက် အစည်းအဝေး	၄.၇.၂၀	၄.၇.၂၀	၇၇	၆၀	၂၃၇	၀၀၀ ၂၅၇	၃၃၈	၇၆.၆၃%
၂။ ကျေးရွာစွဲ ဖြန့်ချိရေး စီမံချက်ရေးဆွဲခြင်း အစည်းအဝေး	၄.၇.၂၀	၄.၇.၂၀	၇၇	၆၀	၂၃၇	၀၀၀ ၂၃၇	၃၃၇	၇၆.၆၃%
၃။ ကျေးရွာအုပ်စု လုပ်ငန်းဆုံးဖြတ်ချက်ချ သည့်အစည်းအဝေး	၁၇-၇-၂၀	၁၇-၇-၂၀	၄	၂	၆	၀၀၀ ၆	၃၃၈	
၄။ မြို့နယ်အဆင့် စီမံကိန်းရေးဆွဲရေးနှင့် အကောင်အထည်ဖော်ရေးကော်မတီ၏ စီမံကိန်း သုံးသပ်မှု အစည်းအဝေး	၂၇-၁၀-၂၀	၂၇-၁၀-၂၀	၀၀	၀၀	၀၀	၀၀၀ ၀၀	၀၀	၀၀
၅။ မြို့နယ်စီမံကိန်းရေးဆွဲရေးနှင့် အကောင်အထည်ဖော်ရေး ကော်မတီ၏ ဆုံးဖြတ်မှုကို ရွာသို့အသိပေး အကြောင်းကြား သည့် အစည်းအဝေး	၃-၁၂-၂၀	၃-၁၂-၂၀	၂၃	၃	၂၆	၀၀၀ ၂၆	၃၃၈	၆၀.၁၂%

၆။ စီမံကိန်းလုပ်ငန်းခွဲစီမံချက်ရေးဆွဲခြင်း အစည်းအဝေး	မလီ	မလီ	မလီ	မလီ	မလီ	မလီ	မလီ	မလီ	မလီ
၆.၁။ စီမံကိန်းလုပ်ငန်း အကောင်အထည် ဖော်ရေးအစီအစဉ် ရေးဆွဲခြင်း	၂၀-၁-၂၀၁၉	၂၀-၁-၂၀၁၉	၄	၄	၂၄	၁၈	၂၄	၃၃၄	၅.၀၅%
၆.၂။ ဝယ်ယူရေးအစီအစဉ် ရေးဆွဲခြင်း	၂၀-၂-၂၀၁၉	၂၀-၂-၂၀၁၉	၄	၄	၂၄	၁၈	၂၄	၃၃၈	၅.၀၅%
၆.၃။ အစီအစဉ်ရေးဆွဲခြင်း	၂၀-၁-၂၀၁၉	၂၀-၁-၂၀၁၉	၄	၄	၂၄	၁၈	၂၄	၃၃၈	၅.၀၅%
၆.၄။ ပြင်/ထိန်းအစီအစဉ် ရေးဆွဲခြင်း									
၇။ စီမံကိန်းလုပ်ငန်းခွဲ တိုးတက်မှု ဖော်ပြကြည့်အစည်းအဝေး	မလီ	မလီ	မလီ	မလီ	မလီ	မလီ	မလီ	မလီ	မလီ
၇.၁။ အစည်းအဝေး ပထမအကြိမ်	၂၄-၁-၂၀၁၉	၂၄-၁-၂၀၁၉	၄	၄	၂၄	၁၈	၂၄	၃၃၄	၅.၀၅%
၇.၂။ အစည်းအဝေး ဒုတိယအကြိမ်	၂၀-၂-၂၀၁၉	၂၀-၂-၂၀၁၉	၄	၄	၂၄	၁၈	၂၄	၃၃၈	၅.၀၅%
၇.၃။ အစည်းအဝေး တတိယအကြိမ်									
၇.၄။ အစည်းအဝေး စတုတ္ထအကြိမ်									
၈။ စီမံကိန်းလုပ်ငန်းခွဲအပြီးသတ်စစ်ဆေးခြင်း အစည်းအဝေး									
၉။ လူထုဝတ်ဆင်ပွဲအစည်းအဝေး									

၅

၁၁။ ကော်ရင် ၅ ပြုစီစဉ်ရေး ဦးစားပေးအိအစဉ (ပုံစံ ၃)



လူထုပတ်ဝန်းကျင်ထိခိုက်မှုစီမံကိန်းလက်စွဲ

၀၁

ပုံစံ ၈-၃ ကျေးရွာဖွံ့ဖြိုးရေး ဦးစားပေးအိအစဉ (Form PC 3)

လက်မှတ် အထောက်အကူပြုကော်မတီသည် အားလုံးသောအခက်အခဲအတားအဆီးများ၊ မသက်ဆိုင်သည့် လုပ်ငန်းများအားလုံးကိုဖော်ပြရမည်။	ရွက်/အဆင့်(၃)ကျေးရွာဖွံ့ဖြိုးရေးမှန်းချက်အစည်းအဝေးပြီးဆုံးသောအခါ လူထုစည်းရုံးရေးမှူးအကူအညီဖြင့် ဤပုံစံကိုပြည့်စုံအောင် ရန်ပုံငွေအရင်းအမြစ်နှင့်	ကျေးရွာစီမံကိန်း ဖြည့်သွင်းရမည်။
လူထုစည်းရုံးရေးမှူး/ဝန်ထမ်း အမည် ဦး ကောင်းမြတ်သူ	စက်ဝန်းအား အမှတ်ခြစ်ပါ (✓) မှတ်ဝန်း(၁) □ စက်ဝန်း(၂) □ စက်ဝန်း(၃) □ စက်ဝန်း(၄)	
နေ့စွဲ - 15 - 3 - 16	မြို့နယ် ဘီးဂဗင်း ကျေးရွာအုပ်စု လီပဲခူး ကျေးရွာ ဂြိုဟ်(၅)။	

က. အခက်အခဲအတားအဆီးများအားဆွေးနွေးခြင်း - ယခုလက်ရှိအခြေအနေတွင်ဤကျေးရွာဖွံ့ဖြိုးတိုးတက်ရေးအတွက် အဓိကအခက်အခဲအတားအဆီးများသည် မည်သည့်များဖြစ်ပါသနည်း(အမျိုးသား/သမီး အနည်းဆုံးအခက်အခဲ ၅ ခုစီဖော်ပြပါ)

အမျိုးသား အဖွဲ့မှတင်ပြသောအခက်အခဲအတားအဆီးများ	အမျိုးသမီး အဖွဲ့မှတင်ပြသောအခက်အခဲအတားအဆီးများ
၁ သောက်ဆိုင်ရှေးရှားပါးမှု အခက်အခဲ	၁ မိုက်မြိုက် ရေ ရောက်ရှိမှု မရှိ ပြားရှေး ကျဆင်း
၂ လမ်းပန်း ဆက်သွယ်ရေး အခက်အခဲ	၂ ပညာရေး အခက်အခဲ
၃ ကျန်းမာရေး အခက်အခဲ	၃ လမ်းပန်း ဆက်သွယ်ရေး အခက်အခဲ
၄ ပညာရေး အခက်အခဲ	၄ သောက်ဆိုင်ရှေးရှားပါးမှု အခက်အခဲ
၅ မဟုတ်ဘဲ အခြားပါး မြို့အုပ်စု အခဲ	၅ ကျန်းမာရေး အခက်အခဲ

ခ. မျှော်မှန်းခြင်း- နောင်လာမည့် (၅) နှစ် အတွင်း ကျေးရွာဖွံ့ဖြိုးရေး မျှော်မှန်းလျာထားချက်များအား တင်ပြပါ။

အမျိုးသားအဖွဲ့မှတင်ပြသောမျှော်မှန်းချက်များ	အမျိုးသမီးအဖွဲ့မှတင်ပြသောမျှော်မှန်းချက်များ
၁ လူနှင့် မြို့အစုအဝေး အစား ဖြစ် မားလာမည်	၁ ပညာရေးဖြင့် မားလာမည်
၂ ပညာရေး၊ ကျန်းမာရေး တိုးတက်ဖြစ်ထွန်းလာမည်	၂ ကျန်းမာရေး ပိုမိုကောင်းမွန်လာမည်
၃ လမ်းပန်း ဆက်သွယ်ရေး တိုးတက်ကောင်းမွန်လာမည်	၃ သောက်ဆိုင်ရှေးရှားပါးမှု ကျဆင်းလာမည်
၄ မဟုတ်ဘဲ အခြားဖြစ်ထွန်းလာမည်	၄ စီးပွားရေး တိုးတက်ကောင်းမွန်လာမည်
၅ စီးပွားရေး တိုးတက်ကောင်းမွန်လာမည်	၅ မိုက်မြိုက် ရေ တိုးတက်ကောင်းမွန်လာမည်

ဂ. ဤကျေးရွာ၏ လာမည့် (၃) နှစ်အတွက် ဦးစားပေး ဖွံ့ဖြိုးတိုးတက်မှု လုပ်ငန်း အစီအစဉ်များအားဖော်ပြပါ။ (လူထုပတ်ဝန်းကျင်ထိခိုက်မှုစီမံကိန်း ရန်ပုံငွေအတွက် အဆိုပြုသော အစီအစဉ်များကိုဦးစားပေး အဆင့်အလိုက်ဖော်ပြပြီး ကျန်လူထုပတ်ဝန်းကျင်ထိခိုက်မှုစီမံကိန်း ရန်ပုံငွေအရင်းအမြစ်နှင့် မသက်ဆိုင်သည့်အစီအစဉ်များလည်းဖော်ပြရန်ဖြစ်သည်။)

ကျေးရွာအတွက်ဦးစားပေးဖွံ့ဖြိုး တိုးတက်မှု လုပ်ငန်းစဉ်များ	အဆိုပြုသူ (အမျိုးသားများ/ အမျိုးသမီးများ/ အမျိုးသား+အမျိုးသမီး)	လူထုပတ်ဝန်းကျင်ထိခိုက်မှုစီမံကိန်းအတွက်အဆိုပြု သည့်(ဦးစားပေးအဆင့်အလိုက်ဖော်ပြပါ)	ခန့်မှန်း ကုန်ကျ စရိတ်	အကျိုးခံစား ခွင့်ရှိသူခန့်မှန်းခြေ အရေအတွက်
၁ စားပေးခန်း	၇၁၂	အဆင့် (၁)	16,200,000	၁၉၅၇ - ၇၂
၂ မြို့ပြကျေးရွာ အစား	၇၁၂	အဆင့် (၂)	12,000,000	၁၂ - ၇၂
၃ တံတား (150' x 12)	၇၁၂	အဆင့် (၃)	100,000,000	၁၉၅၇ - ၇၂



လူထုဗဟိုပြုစီမံကိန်း၊စီမံကိန်းလက်စွဲ

၂

၄	ကျောင်းဆောင်ပြင်ဆင်(အားပေး)	ကျေး	အခင်း (၄)	3,000,000	၃၄၀၀ - နှို
၅	ရွာတွင်းလမ်း	ကျေး	အခင်း (၅)	17,400,000	၁၉၁၅ - နှို
၆	စာကြည့်တိုက်	ကျေး	အခင်း (၆)	14,000,000	၃၄၀၀ - နှို
၇	ဘေလုံးကွင်းပြင်	ကျေး	အခင်း (၇)		၃၄၀၀ - နှို
၈	ရေကန် (၂၀'x၂၀'x၂')	ကျေး	အခင်း (၈)	18,300,000	၁၆၀ - နှို
၉	ရေဇန်ကားစာမံ	ကျေး	အခင်း (၉)		၃၄၀၀ - နှို

၁၀ စိုက်ပျိုးရေးစိုက်ပျိုးရေးစနစ်ဆောင်ရွက်ခြင်း ကျေး

၁၁ စက်မှုလက်မှုဖွံ့ဖြိုးမှုဆောင်ရွက်ခြင်း ကျေး

၁၂ ချေးငွေ (စိုက်ပျိုးရေး)

ကျေး

ဥက္ကဋ္ဌ၊ ကျေးရွာစီမံကိန်းအထောက်အကူပြုကော်မတီမှအတည်ပြုသည်။

အမည် မြိုင် လက်မှတ် နေ့စွဲ ၁၅.၇.၂၀၁၆

ပုံစံ - ၈ - ၃ ကျေးရွာဖွံ့ဖြိုးရေး ဦးစားပေးအစဉ် (Form PC 3)

လက်ထောက်ချုပ်ကိုင် (၃) ကျေးရွာမှော်မှန်းချက်အစည်းအဝေး ဖြစ်ပေါ်အခါ ကျေးရွာပုံစံကိန်း အထောက်အကူပြု
ကော်မတီသည် လူထုစည်းရုံးရေးမှူးအကူအညီဖြင့် ဤပုံစံပြည့်စုံအောင် ဖြည့်သွင်းရမည်။

လူထုစည်းရုံးရေးမှူး/ဝန်ထမ်း အမည် - ဦးကော့အောင်သူ

နေ့စွဲ ၇၀-၂-၇၀၂၇ စက်ဝန်းအား အမှတ်ခြစ်ပါ (✓) စက်ဝန်း(၁)
 စက်ဝန်း(၂) စက်ဝန်း(၃) စက်ဝန်း(၄)

ပြည်နယ်/တိုင်း ဗွင် ဘီစီဒီ ဖြန့်နယ် ကျေးရွာအုပ်စု-လိမ္မော် ကျေးရွာ - လိမ္မော်ခြံ

က။ အခက်အခဲအတားအဆီးများအားဆွေးနွေးခြင်း - ယခုလက်ရှိအခြေအနေတွင် ဤကျေးရွာဖွံ့ဖြိုးတိုးတက်ရေးအတွက်
အဓိက အခက်အခဲအတားအဆီးများသည် မည်သည်များဖြစ်ပါသနည်း။ (အမျိုးသား/သမီး အနည်းဆုံးအခက်အခဲ ၅ ခုစီဖော်ပြပါ)

အမျိုးသား အဖွဲ့မှ တင်ပြသောအခက်အခဲအတားအဆီးများ		အမျိုးသမီး အဖွဲ့မှတင်ပြသောအခက်အခဲအတားအဆီးများ	
၁	ပညာရေးအခက်ခဲ	၁	ပညာရေးအခက်ခဲ
၂	လမ်းပန်းဆက်သွယ်ရေးအခက်ခဲ	၂	ရေကြီးရေကျမှုအခက်ခဲ
၃	အစားအသောက်ဆိုင်များအခက်ခဲ	၃	ရေပျိုးရေစက်ကောင်းမှုအခက်ခဲ
၄	ဘေးကင်းရေးအခက်ခဲ	၄	ဘေးကင်းရေးအခက်ခဲ
၅	ဝေငွေရရှိမှုအခက်ခဲ	၅	ဝေငွေရရှိမှုအခက်ခဲ

ခ။ မှော်မှန်းခြင်း - နောင်လာမည့် (၅)နှစ် အတွင်း ကျေးရွာဖွံ့ဖြိုးရေး မှော်မှန်းလျာထားချက်များအား တင်ပြပါ။

အမျိုးသားအဖွဲ့မှ တင်ပြသောမှော်မှန်းချက်များ		အမျိုးသမီးအဖွဲ့မှ တင်ပြသောမှော်မှန်းချက်များ	
၁	ပညာရေးဆိုင်ရာကောင်းမွန်ရေးမျှော်	၁	ပညာရေးဆိုင်ရာကောင်းမွန်ရေးမျှော်
၂	လမ်းပန်းဆက်သွယ်ရေးဆိုင်ရာမျှော်	၂	လမ်းပန်းဆက်သွယ်ရေးဆိုင်ရာမျှော်
၃	ရေပျိုးရေစက်ကောင်းမှုမျှော်	၃	ရေပျိုးရေစက်ကောင်းမှုမျှော်
၄	ဘေးကင်းရေးဆိုင်ရာမျှော်	၄	ဝေငွေရရှိမှုမျှော်
၅	ဝေငွေရရှိမှုမျှော်	၅	ပညာရေးဆိုင်ရာမျှော်

ဂ။ လူထုပုံစံကိန်း၏ လာမည့် (၄) နှစ်အတွက် အကျုံးဝင်သော ဦးစားပေး ဖွံ့ဖြိုးတိုးတက်မှု လုပ်ငန်း အစီအစဉ်များအားဖော်ပြပါ။

အဆင့်	ကျေးရွာအတွက် ဦးစားပေး ဖွံ့ဖြိုးတိုးတက်မှု လုပ်ငန်းစဉ်များ	အဆိုပြုသူ (အမျိုးသား/အမျိုးသမီး/အမျိုးသား+အမျိုးသမီး)	ခန့်မှန်းကုန်ကျစရိတ်	အကျိုးခံစားခွင့်ရှိသူ ခန့်မှန်းခြေ အရေအတွက်
၁	ဒေသခံကျေးရွာအစား	ကျား+မ	၂၅၀၀၀၀၀	၁၉၃၈
၂	ကံ့ကားပေး	မ	၆၀၀၀၀၀၀	၁၄၃၈
၃	စာရေးဆရာ	မ	၃၅၀၀၀၀၀	၁၉၃၈
၄	ကျေးရွာခင်းမ	မ	၆၀၀၀၀၀၀	၁၄၃၈
၅	ရေအဖွဲ့ဆွဲပေးခြင်း	မ	၄၀၀၀၀၀၀	၁၄၃၈

ထူး လူထုဝန်ထမ်း၏ လာမည့် (၄) နှစ်အတွက် အကန့်အသတ်မရှိသော ဦးစားပေး ဖွဲ့ခြင်းတိုးတက်မှု လုပ်ငန်း အစီအစဉ်များအားဖော်ပြပါ။

အဆင့်	ကျေးရွာအတွက် ဦးစားပေး ဖွဲ့ခြင်း တိုးတက်မှု လုပ်ငန်းစဉ်များ	အဆိုပြုသူ (အမျိုးသားများ/ အမျိုးသမီးများ/အမျိုးသား+ အမျိုးသမီး)	အခန်းကဏ္ဍ
၁	စတုရန်းမြေပိုင်ဆိုင်ရေး	မ	မိမိတို့၏ ဝမ်းမြောက်စွာ ဆောင်ရွက်ပေးပါရန် မျှော်လင့်ပါသည်။
၂	စတုရန်းမြေပိုင်ဆိုင်ရေး	ကျား	
၃	စတုရန်းမြေပိုင်ဆိုင်ရေး	မ	
၄	မြေပိုင်ဆိုင်ရေး	ကျား+မ	
၅			

ခေါင်းဆောင်၊ ကျေးရွာဝန်ထမ်းအထောက်အကူပြုကော်မတီမှ အတည်ပြုသည်။

အမည် _____ ဦးစိုးစိုး _____ လက်မှတ် _____ နေ့စွဲ ၂၀.၁.၂၀၁၇

ပုံစံ - ၈ - ၃ ကျေးရွာဖွံ့ဖြိုးရေး ဦးစားပေးအစီအစဉ် (Form PC 3)

လမ်းညွှန်ချက်၊ အဆင့်(၃) ကျေးရွာမှော်မှန်းချက်အစည်းအဝေး ပြီးဆုံးသောအခါ ကျေးရွာစီမံကိန်း အထောက်အကူပြု ကော်မတီသည် လူထုစည်းရုံးရေးမှူးအကူအညီဖြင့် ဤပုံစံကိုပြည့်စုံအောင် ဖြည့်သွင်းရမည်။

လူထုစည်းရုံးရေးမှူး/ဝန်ထမ်း အမည် ဒေါ်မြစုဒေါ် :

နေ့စွဲ ၈.၁၀.၁၇ စက်ဝန်းအား အမှတ်ခြစ်ပါ (✓) စက်ဝန်း(၁) စက်ဝန်း(၂) စက်ဝန်း(၃) စက်ဝန်း(၄)

ပြည်နယ်/တိုင်း မြန်မာ ခြံနယ် တီးလင်း ကျေးရွာအုပ်စု လှိုင် ကျေးရွာ လှိုင် :
 က။ အခက်အခဲအတားအဆီးများအားဆွေးနွေးခြင်း - ယခုလက်ရှိအခြေအနေတွင် ဤကျေးရွာဖွံ့ဖြိုးတိုးတက်ရေးအတွက် အဓိက အခက်အခဲအတားအဆီးများသည် မည်သည့်များဖြစ်ပါသနည်း။ (အမျိုးသား/သမီး အနည်းဆုံးအခက်အခဲ ၅ ခုစီဖော်ပြပါ)

အမျိုးသား အဖွဲ့မှ တင်ပြသောအခက်အခဲအတားအဆီးများ	အမျိုးသမီး အဖွဲ့မှ တင်ပြသောအခက်အခဲအတားအဆီးများ
၁ ဗာထက (ခွဲ) ကျောင်းဆောင်လုံလောက်မှု အခက်အခဲ	၁ ဗာ.ထ.က (ခွဲ) ကျောင်းဆောင် လုံလောက်မှု အခက်အခဲ
၂ ကမ်းနားလမ်းဖွားလာရေးအခက်အခဲ	၂ ကမ်းနားလမ်းဖွားလာရေးအခက်အခဲ
၃ အလုပ်အကိုင် ဌာန ပါးဖိစားစားစေရေး အခက်အခဲ	၃ အလုပ်အကိုင်ဌာန ပါးဖိစားစားစေရေးအခက်အခဲ
၄ မြို့က မြို့ ရေးနည်းပညာအားနည်းမှုအခက်အခဲ	၄ အစဉ်အစား ပေးပို့ရန်နေရာ အခက်အခဲ
၅	၅ အပေးပေးမှု နည်းပါးမှု အခက်အခဲ

ခ။ မှော်မှန်းခြင်း - နောင်လာမည့် (၅)နှစ် အတွင်း ကျေးရွာဖွံ့ဖြိုးရေး မှော်မှန်းလျာထားချက်များအား တင်ပြပါ။

အမျိုးသားအဖွဲ့မှ တင်ပြသောမှော်မှန်းချက်များ	အမျိုးသမီးအဖွဲ့မှ တင်ပြသောမှော်မှန်းချက်များ
၁ ဗာ.ထ.က (ခွဲ) ကျောင်းဆောင်လုံလောက်လာ ရမည်။	၁ ဗာထက (ခွဲ) ကျောင်းဆောင်လုံလောက်လာ ရမည်။
၂ ကမ်းနားလမ်းဖွားလာရေးကောင်း ဖြစ်လာမည်။	၂ ကမ်းနားလမ်းဖွားလာရေးကောင်း ဖြစ်လာမည်။
၃ အလုပ်အကိုင် အခွင့်အလမ်းပေါများလာမည်။	၃ အလုပ်အကိုင်အခွင့်အလမ်းပေါများလာမည်။
၄ မြို့က မြို့ ရေးနည်းပညာအားနည်းမှုအခက်အခဲ	၄ အစဉ်အစား ပေးပို့ရန်နေရာ အခက်အခဲ
၅	၅ အပေးပေးမှု နည်းပါးမှု အခက်အခဲ

က။ လူထုစီမံကိန်း၏ လာမည့် (၄) နှစ်အတွက် အကျိုးပင်သော ဦးစားပေး ဖွံ့ဖြိုးတိုးတက်မှု လုပ်ငန်း အစီအစဉ်များအားဖော်ပြပါ။

အဆင့်	ကျေးရွာအတွက် ဦးစားပေး ဖွံ့ဖြိုးတိုးတက်မှု လုပ်ငန်းစဉ်များ	အဆိုပြုသူ (အမျိုးသားများ/ အမျိုးသမီးများ/အမျိုးသား+ အမျိုးသမီး)	ခန့်မှန်းကုန်ကျ စရိတ်	အကျိုးခံစားခွင့်ရှိသူ ခန့်မှန်းခြေ အရေ အတွက်
၁	ဒါသက (ခွဲ) ကျေးရွာအတွက် အောက်လမ်းခြင်း	ကျား + မ	1500000/-	1938
၂	ကမ်းနားလမ်း လမ်းစော့ကျောင်း အောက်လမ်းခြင်း	"	14251000/-	1938
၃	ရွာလယ်လူသူများ ချောင်း အောက်လမ်းခြင်း	မ		1938
၄				
၅				

ဃ။ လူထုစီမံကိန်း၏ လာမည့် (၄) နှစ်အတွက် အကျိုးပင်သော ဦးစားပေး ဖွံ့ဖြိုးတိုးတက်မှု လုပ်ငန်း အစီအစဉ်များအားဖော်ပြပါ။

အဆင့်	ကျေးရွာအတွက် ဦးစားပေး ဖွံ့ဖြိုး တိုးတက်မှု လုပ်ငန်းစဉ်များ	အဆိုပြုသူ (အမျိုးသားများ/ အမျိုးသမီးများ/အမျိုးသား+ အမျိုးသမီး)	အခန်းကဏ္ဍ
၁	စက်ပြင်သင်တန်းစာရင်းခံခြင်း	မ	ဒါသကမြို့ ဝါဒ်ကျေး ကဏ္ဍ
၂	အကျွမ်းသင်တန်းစာရင်းခံခြင်း	မ	" " "
၃	စက်ပြင်သင်တန်းစာရင်းခံခြင်း	ကျား	ရွှေပျိုကျေး ကဏ္ဍ
၄	စာပေပညာသင်တန်းစာရင်းခံခြင်း	ကျား + မ	ကျေး မကျေး ကဏ္ဍ
၅	ရွှေပျိုကျေး နည်းပညာသင်တန်း စာရင်းခံခြင်း	"	

ခေါင်းဆောင်၊ ကျေးရွာစီမံကိန်းအထောက်အကူပြုကော်မတီမှ အတည်ပြုသည်။

အမည် ----- ဒေါ်စာအောင် ----- လက်မှတ် -----  ----- နေ့စွဲ ----- 8.10.17 -----

ပုံစံ - ၈-၃ ကျေးရွာဖွံ့ဖြိုးရေး ဦးစားပေးအစီအစဉ် (Form PC 3)

၄၇

လမ်းညွှန်ချက်၊ အဆင့်(၃)ကျေးရွာမျှော်မှန်းချက်အစည်းအဝေးပြီးဆုံးသောအခါ ကျေးရွာစီမံကိန်း အထောက်အကူပြု ကော်မတီ သည် လူထုစည်းရုံးရေးမှူးအကူအညီဖြင့် ဤပုံစံကိုပြည့်စုံအောင် ဖြည့်သွင်းရမည်။

လူထုစည်းရုံးရေးမှူး/ဝန်ထမ်း အမည်- ဦးဝင်းကျော်

နေ့စွဲ- ၂၀၁၇-၀၉-၂၈ စက်ဝန်းအား အမှတ်ခြစ်ပါ (✓) စက်ဝန်း(၁) စက်ဝန်း(၂) စက်ဝန်း(၃) စက်ဝန်း(၄)

ပြည်နယ်/တိုင်း- ဗွင် ဇွန် မြို့နယ်- ဘိုးလင်း ကျေးရွာအုပ်စု- လှိုင် ကျေးရွာ- လှိုင်(၆)

က။ အခက်အခဲအတားအဆီးများအားဆွေးနွေးခြင်း - ယခုလက်ရှိအခြေအနေတွင်ဤကျေးရွာဖွံ့ဖြိုးတိုးတက်ရေးအတွက် အဓိကအခက်အခဲအတားအဆီးများသည် မည်သည်များဖြစ်ပါသနည်း။ (အမျိုးသား/သမီး အနည်းဆုံးအခက်အခဲ ၅ ခုစီဖော်ပြပါ)

အုပ်စုဖွံ့ဖြိုးရေးမှူးများမှ တင်ပြသောအခက်အခဲအတားအဆီးများ	
ရွာလယ်နားချိအောင် မရှိ မြေအောင် စာဆည်းကမ်း ပြုလုပ်ရန် နေရာမရှိ မြို့နယ်အကျဉ်း	<input type="checkbox"/> ကျား <input type="checkbox"/> မ <input type="checkbox"/> ကျား+ မ
ချိတ်ပျိုးကြေးနည်း ပညာကိစ္စ နည်းပါး မြေအောင် စင်စေ့နည်းပါး မြို့နယ်အကျဉ်း	<input type="checkbox"/> ကျား <input type="checkbox"/> မ <input type="checkbox"/> ကျား+ မ
အကြည်တိုက် မရှိ မြေအောင် ကသိပညာမယူသူတို့နည်းပါး မြို့နယ်အကျဉ်း	<input type="checkbox"/> ကျား <input type="checkbox"/> မ <input type="checkbox"/> ကျား+ မ
ရွာတွင်းလမ်းဖျား မကောင်း မြေအောင် အားပေးလမ်းဖျားကောင်း မြို့နယ်အကျဉ်း	<input type="checkbox"/> ကျား <input type="checkbox"/> မ <input type="checkbox"/> ကျား+ မ
ကျွန်း မကျေး ကသိပညာ မယူသူတို့နည်းပါး မြို့နယ်အကျဉ်း	<input type="checkbox"/> ကျား <input type="checkbox"/> မ <input type="checkbox"/> ကျား+ မ
	<input type="checkbox"/> ကျား <input type="checkbox"/> မ <input type="checkbox"/> ကျား+ မ
	<input type="checkbox"/> ကျား <input type="checkbox"/> မ <input type="checkbox"/> ကျား+ မ
	<input type="checkbox"/> ကျား <input type="checkbox"/> မ <input type="checkbox"/> ကျား+ မ

ခ။ မျှော်မှန်းခြင်း- နောင်လာမည့် (၅)နှစ် အတွင်း ကျေးရွာဖွံ့ဖြိုးရေး မျှော်မှန်းလျာထားချက်များအား တင်ပြပါ။

အုပ်စုဖွံ့ဖြိုးရေးမှူးများမှ တင်ပြသောအခက်အခဲအတားအဆီးများ	
ရွာလယ်နားချိအောင်ရှိပြီး စာဆည်းကမ်း ပြုလုပ်ရန် နေရာမရှိ မြို့နယ်အကျဉ်း	<input type="checkbox"/> ကျား <input type="checkbox"/> မ <input type="checkbox"/> ကျား+ မ
ချိတ်ပျိုးကြေး နည်း ပညာတိုးပွားပြီး စင်စေ့များ ပြားလက်မည်	<input type="checkbox"/> ကျား <input type="checkbox"/> မ <input type="checkbox"/> ကျား+ မ
ရွာတွင်းလမ်းဖျား ကောင်းမွန်လာပြီး အားပေးလမ်းဖျား ပိုကောင်း မြို့နယ်အကျဉ်း	<input type="checkbox"/> ကျား <input type="checkbox"/> မ <input type="checkbox"/> ကျား+ မ
အကြည်တိုက်များ ရှိလာပြီး ကသိပညာ မယူသူတို့ ဖွားလက်မည်။	<input type="checkbox"/> ကျား <input type="checkbox"/> မ <input type="checkbox"/> ကျား+ မ
ကျွန်း မကျေး ကသိပညာ မယူသူတို့ ဖွားလက်မည်	<input type="checkbox"/> ကျား <input type="checkbox"/> မ <input type="checkbox"/> ကျား+ မ
	<input type="checkbox"/> ကျား <input type="checkbox"/> မ <input type="checkbox"/> ကျား+ မ
	<input type="checkbox"/> ကျား <input type="checkbox"/> မ <input type="checkbox"/> ကျား+ မ

ဂ။ လူထုစီမံကိန်း၏ လာမည့် (၄) နှစ်အတွက် အကျိုးမဝင်သော ဦးစားပေး ဖွံ့ဖြိုးတိုးတက်မှု လုပ်ငန်း အစီအစဉ်များအားဖော်ပြပါ။

ဦးစားပေးအဆင့်	ကျေးရွာအတွက် ဦးစားပေး ဖွံ့ဖြိုးတိုးတက်မှု လုပ်ငန်းစဉ်များ	အဆိုပြုသူ (အမျိုးသားများ/ အမျိုးသမီးများ/ အမျိုးသား+အမျိုးသမီး)	အခန်းကဏ္ဍ	ဦးစားပေးအဆင့်သတ်မှတ်ချက်	ခန့်မှန်းကုန်ကျစရိတ်	အကျိုးခံစားခွင့်ရှိသူ ခန့်မှန်းခြေအရေအတွက်		
						ကျား	မ	ပေါင်း
၁	လမ်းအေး၊ ဈေးပြင်၊ ကျေးရွာအတွင်း အခြေခံအဆောက်အအုံများ တည်ဆောက်ခြင်း	က+မ	လမ်းပန်းဆက်သွယ်ရေး	၁	34,159,000	၈၁၅	၁၁၂၇	၁၉၄၂
၂	တံတားတည်ဆောက်ခြင်း	က+မ		၂	-	၈၁၅	၁၁၂၇	၁၉၄၂
၃	ရွာလယ်လုပ်စွဲအောက်လျှင်	က+မ		၃	-	၈၁၅	၁၁၂၇	၁၉၄၂
၄	အခြေခံအဆောက်အအုံ တည်ဆောက်ခြင်း	က+မ		၄	-	၈၁၅	၁၁၂၇	၁၉၄၂
၅								
၆								
၇								
၈								
၉								

ဃ။ လူထုစီမံကိန်း၏ လာမည့် (၄) နှစ်အတွက် အကျိုးမဝင်သော ဦးစားပေး ဖွံ့ဖြိုးတိုးတက်မှု လုပ်ငန်း အစီအစဉ်များအားဖော်ပြပါ။

အဆင့်	ကျေးရွာအတွက် ဦးစားပေး ဖွံ့ဖြိုးတိုးတက်မှု လုပ်ငန်းစဉ်များ	အဆိုပြုသူ (အမျိုးသားများ/ အမျိုးသမီးများ/ အမျိုးသား+ အမျိုးသမီး)	အခန်းကဏ္ဍ
၁	နွားပျိုးရေး နှင့် ပညာရေး ဖွံ့ဖြိုးရေး	က+မ	နွားပျိုးရေး
၂	စက်ပြင်သင်တန်း	က	livelihoods
၃	နွားပျိုးရေး	မ	"
၄	ကျွန်းမကျေး ဆိုင်ရာ ပညာရေးများ ပြုလုပ်ခြင်း	က+မ	ကျွန်းမကျေး
၅			
၆			

ခေါင်းဆောင်၊ ကျေးရွာစီမံကိန်းအထောက်အကူပြုကော်မတီမှ အတည်ပြုသည်။
 အမည် ဒေါ်ခင်စို လက်မှတ် [Signature] နေ့စွဲ ၄-၄-၂၀၂၃

၁၄။ ကဏ္ဍအလိုက် အကုအစဲမတူတမ်းမား

၂၀၁၉ ခုနှစ်

ကဏ္ဍအလိုက် ဦးစားပေးလုပ်ငန်းချုပ်ယောား

ကဏ္ဍ	စဉ်	လုပ်ငန်းအမျိုးအစား	အဆိုပြုသူ(အမှန်ဖြစ်ရန်)			ခုနှစ်	ထောက်ပံ့မည့်အဖွဲ့အစည်း (သို့) ဌာန	မှတ်ချက်
			ကဏ္ဍ	မ	ကျား/မ			
အခြေခံအဆောက်အအုံကဏ္ဍ (လမ်း/တံတား/ရေတိုင်း/လမ်းခရီး)	၀	လမ်းဘေးကျွန်းကျွန်းကောက် စီမံခန့်ခွဲရေးအဖွဲ့အစည်း			✓	၂၀၁၇	ခေမ	
	၂	ဘဏ္ဍာရေးဌာန			✓			
	၃							
	၄							
	၅							
လူမှုဖူပုံရေးကဏ္ဍ (ပညာရေး/ ကျန်းမာရေး နှင့် ဆိုင်သောအဆောက်အအုံများနှင့် အခြားလိုအပ်ချက်များ)	၀	ကျန်းမာရေးဆိုင်ရာကဏ္ဍ အဖွဲ့အစည်း			✓		ကျေးဇူးတင်ပါ	
	၂							
	၃							
	၄							
	၅							
သက်မွေးဝမ်းကျောင်းကဏ္ဍ (ပိုက်လိုင်း/ ဖွဲ့စည်းရေး နှင့် ဆိုင်သော အဆောက်အအုံများ နှင့် အခြားလိုအပ်ချက်များ)	၀	ချိတ်ပျိတ်ကျွန်း၊ ပုသိမ် အဖွဲ့အစည်း			✓		ကျေးဇူးတင်ပါ	
	၂	စစ်ဌာနချုပ်	✓				ကျေးဇူးတင်ပါ	
	၃	အဖွဲ့အစည်း		✓			ကျေးဇူးတင်ပါ	
	၄							
	၅							
သဘာဝဘေးအန္တရာယ် လျော့ပါးရေး ကဏ္ဍ	၀							
	၂							
	၃							
	၄							
	၅							
အခြားကဏ္ဍ (ဌာနဆိုင်ရာများလိုလှုံ့ပြောင်း နိုင်ခြင်း နှင့် အကောင်အထည် ဖော်ထောင်မှုပေးနိုင်ခြင်းမရှိသော လုပ်ငန်းများ)	၀	ရွာလယ်ရေးအဖွဲ့အစည်း			✓		ကျေးဇူးတင်ပါ	
	၂	အခြားအဖွဲ့အစည်း			✓		ကျေးဇူးတင်ပါ	
	၃							
	၄							
	၅							

